

El día 4 de octubre

## La Diputación entregará 100 equipos contra incendios

- Antes del día 20 de octubre se otorgarán otros 140, con lo que quedará cubierta la provincia

SIGUENZA: Posible rescisión del contrato existente con el INSALUD

## El Centro de Salud sólo funciona como ambulatorio

(Página 3)

Gonzalo Payo en su discurso de toma de posesión del pasado lunes

## "EJERCEREMOS UNA ACCION SERIA Y RESPONSABLE DE GOBIERNO"

- Agustín de Grandes, designado nuevo consejero de Obras Públicas, Transportes y Comunicaciones. Por su parte, José Luis Cereceda permanece como titular de la consejería de Industria y Energía
- El nuevo Consejo de Gobierno celebró en la tarde del pasado lunes su primera reunión, en la que se acordó elevar al Gobierno diversas solicitudes relacionadas con el paro, la puesta en marcha de SODICAMAN y la creación del Gran Area de Expansión Industrial para Castilla-La Mancha

(Página 11)

SACEDON: En conmemoración del Día del Mar

# I Trofeo Internacional Alcarria de regatas

También se ha establecido otro trofeo para niños entre ocho y diez años

(Página 2)

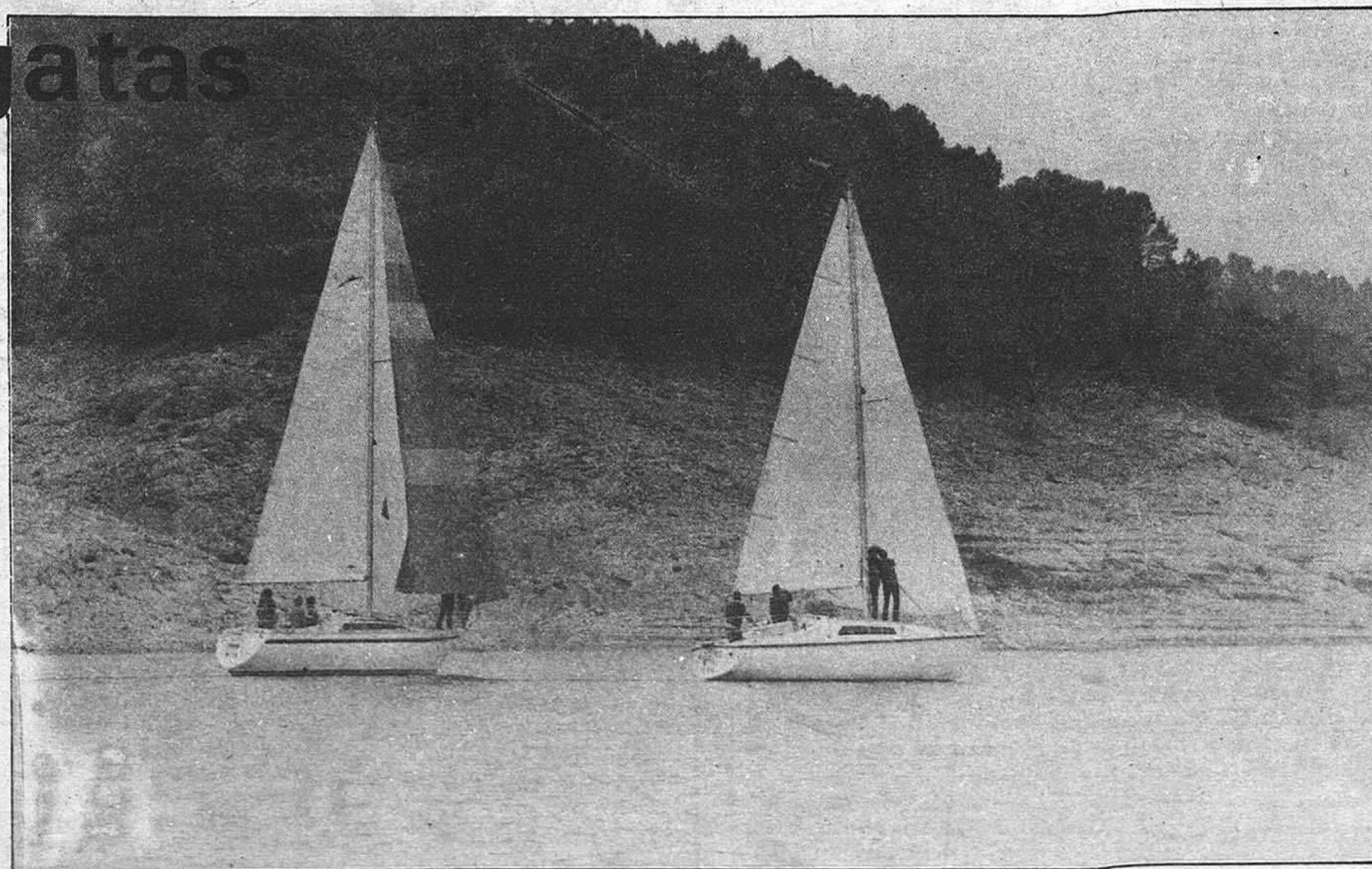

provincia provincia provincia provincia

SACEDON

En conmemoración del Día del Mar

# I Trofeo Internacional Alcarria de Regatas

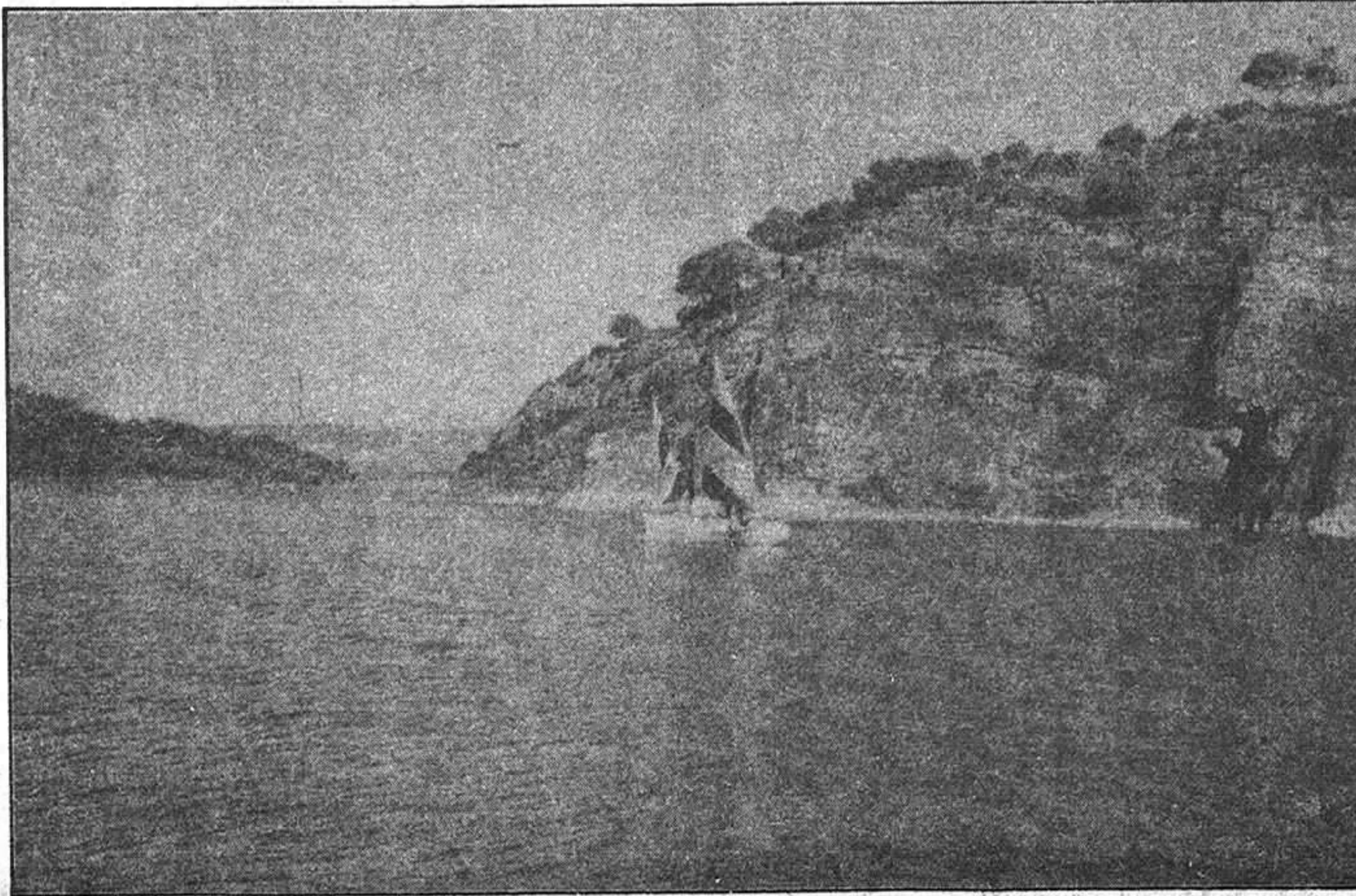

Durante los días 2 y 3 de octubre, dentro de los actos conmemorativos del Día del Mar, tendrá lugar en el pantano de Entrepeñas la celebración de una regata de carácter internacional, organizada por el Club Náutico de Entrepeñas con la colaboración de la Diputación Provincial de Guadalajara y en la que se pondrá en juego el I Trofeo Internacional Alcarria. Con esta prueba, que según la organización será de un alto nivel, se pretende llenar el hueco que ha dejado la no celebración de la regata "Amade" para la clase "optimis" (niños hasta quince años), así como la desaparición de la prueba más importante que se realizaba en esta provincia. La presencia del equipo

campeón del mundo, del campeón de España (recordemos en este sentido, que nuestro país es uno de los más importantes del mundo en este deporte), así como los de las diferentes federaciones provinciales y los equipos portugués y francés, como mínimo, convertirán esta prueba en una de las más importantes que se celebran en nuestro país.

### PRUEBA PARA NIÑOS

Asimismo, para niños entre los ocho y los diez años, se ha instaurado otra prueba paralela que pondrá en juego el I Trofeo Minialcarria, con copa del Ayuntamiento de Sacedón. Con esta regata se inten-

ta, lógicamente, la promoción de la vela en Guadalajara, considerando además que la zona de Entrepeñas cuenta con una extraordinaria infraestructura para la práctica de esta especialidad.

Por otra parte, se cursará invitación a los alumnos más aventajados que han recibido cursillos sobre esta especialidad a través de los promotores provinciales para que puedan participar.

Según fuentes de la organización, el desarrollo de estas regatas, conmemorativas del Día del Mar, pueden contribuir a realzar turísticamente la zona, al atraer a numeroso público y ofrecer una extraordinaria dotación infraestructural.

MOLINA DE ARAGON

## La cárcel necesita ser reformada

El concejal del PSOE, Felipe Mohino, hizo una pregunta en su día en sesión plenaria del Ayuntamiento, sobre el actual estado de la cárcel municipal, que en la actualidad no reúne las condiciones de uso, a fin de su adecuamiento en el sentido de construir un cuarto de baño, pintarla y dotarla de un mínimo de servicios para su habitabilidad.

Realmente, el problema se ha de tratar en profundidad, pensando que los inquilinos temporales son personas y que merecen todo el respeto. No obstante, este tema no fue considerado prioritario, considerando que de existir necesidades de utilización, se podría depositar al detenido en las dependencias de la Benemérita.

Varios colectores de esta

ciudad, abiertos en su día para proceder a su preparación, continúan en el mismo estado y sin haber sido cerrados, con lo que desprenden un olor pestilente que no hace nada agradable la habitabilidad, tal y como han denunciado algunos vecinos en reiteradas ocasiones. Por otra parte, se da la circunstancia de que al parecer se utiliza agua residual para regar algunas huertas, con el consiguiente peligro para las personas que consumen productos de éstas.

Los responsables municipales parecen conscientes de la importancia de este tema, por lo que procederán rápidamente a subsanar las deficiencias, pero el tema es suficientemente importante como para que haya que tratarlo en profundidad.

TORREMOCHA DE JADRAQUE

## Entrega de las fincas de concentración parcelaria

El Ministerio de Agricultura, Pesca y Alimentación, a través del Instituto Nacional de Reforma y Desarrollo Agrario (IRYDA), ha procedido recientemente a poner a disposición de los agricultores, las fincas de reemplazo resultantes de la concentración parcelaria de la zona de Torremocha de Jadraque en la provincia de Guadalajara, según informa el Gabinete de Prensa del Gobierno Civil.

Dicha zona acordada de concentración parcelaria por Decreto del Ministerio de Agricultura, el 1 de agosto de 1977, se halla situada dentro del perímetro de la zona de Ordenación del Alto Henares.

La citada zona de concentración, se encuentra situada en el Noroeste de la provincia de Guadalajara y tiene una superficie aproximada de 941 Has. De 204 propietarios y 6.074 parcelas, se ha pasado a 431 fincas de reemplazo, lo que permitirá sin duda, una mejor estructura de las explotaciones agrarias existentes.

El IRYDA, ha realizado, con el objetivo de mejorar las comunicaciones de las nuevas fincas entre sí y de éstas con los núcleos rurales, 18.600 mts. de caminos principales, así como 17.800 de caminos secundarios y 3.800 de desagües, totalizando una inversión próxima a los 17.300.000 pesetas.

### EXCMO. AYUNTAMIENTO DE GUADALAJARA

#### EDICTO

Don Enrique Navalón González solicita autorización para instalar un comercio para venta al por menor de muebles, en Felipe Solano Antelo 23, 24 y 25.

Lo que se hace público para general conocimiento y al objeto de que cuantas personas interesadas lo deseen, puedan formular en el plazo de diez días, las reclamaciones que estimen oportunas.

Guadalajara, 29 de julio de 1982  
EL ALCALDE  
Fdo.: Ilegible

### LAS FIESTAS EN LA PROVINCIA

Hoy:

ALBALATE DE ZORITA  
Santa Cruz

CASTEJON DE HENARES  
San Miguel Alcáncel

DRIEBES  
Virgen de la Muela y San Miguel

RENALES  
San Miguel

TORREMOCHA DE JADRAQUE  
Fiestas Patronales

## Presupuestos municipales de Valfermoso de Tajuña y Viana de Jadraque

Han sido publicados en el Boletín Oficial de la Provincia los presupuestos municipales de Valfermoso de Tajuña y Viana de Jadraque, que ascienden a las cantidades de 930.000 pesetas y 600.000 pesetas, respectivamente. En el primero de los pueblos, el principal capítulo de gastos corresponde a la remuneración de personal, con 704.360 pesetas, seguido de compra de bienes, 217.270 pesetas, y transferencias corrientes, 9.300 pesetas; en cuanto a ingresos, el capítulo más importante corresponde a transferencias corrientes con 313.267 pesetas, siguiendo impuestos directos con 218.000

pesetas, ingresos patrimoniales con 216.869, tasas y otros ingresos 122.794 y impuestos indirectos 60.000 pesetas. Respecto a Viana de Jadraque, los gastos están encabezados por compra de bienes corrientes y de servicios, con 305.000 pesetas, para seguir con remuneraciones de personal, 193.043 pesetas, transferencias de capital, 92.957, y transferencias corrientes, 9.000 pesetas; en ingresos, contamos con 237.146 pesetas de transferencias corrientes, 157.968 de tasas y otros ingresos, 134.000 de impuestos directos, 44.472 de impuestos indirectos y 25.700 de ingresos patrimoniales.

## entre bastidores

Paralelamente a las Ferias y Fiestas de la capital, se han venido celebrando también las fiestas de Azuqueca de Henares, donde a tenor de lo expuesto las peñas han dado su "do" de pecho y han organizado un desfile de carrozas digno de mención, vamos que ni por asomo podría ponerse por delante el de Guadalajara y eso que las peñas de nuestra ciudad han tenido importantes subvenciones y cuentan, a no dudar, con tradición, dinero y ganas de conseguir una buena fiesta. Al margen de comparaciones, que siempre son odiosas, como reza el refrán, parece que las peñas azudenses han trabajado bien y duro para lograr dar mayor vistosidad a los festejos, que sirva de ejemplo y que no decaiga.

\*\*\*

Los de Peñalén, por poner por ejemplo un pueblo de comarca de Molina, parece que no son castellano-manchegos oficialmente, y digo oficialmente porque extraoficialmente habría mucho que contar. Pero el caso es que este pueblo, como otros, siguen viendo el programa regional aragonés y no el castellano-manchego, que sería lo más lógico a tenor de nuestra pertenencia regional (artificial o no, pero efectiva). ¿Cuándo se decidirán los señores de RTVE, ese ente público tan particular, a realizar las oportunas gestiones para solventar el problema?

\*\*\*

La zona de El Cardoso de la Sierra es una de las más deprimidas de nuestra provincia y, de hecho, tan sólo hace unos meses que cuenta con las necesidades más básicas que uno se pueda imaginar, tales como teléfono, luz, agua y carreteras decentes. En fin, por algo se piensa y a buen seguro que los habitantes de esta zona sabrán apreciar lo que la Diputación ha hecho con ellos en este sentido, pero no es cuestión de mirarnos en este espejo, sino de seguir trabajando sin cesar por la recuperación de una comarca que, sobre todo, sufre con más fuerza que otras los padecimientos de la emigración y la penuria económica. CASARES

## SIGÜENZA

Posible rescisión del contrato existente con el INSALUD

# El centro de salud sólo funciona como ambulatorio

En un pleno recientemente celebrado en el Ayuntamiento de Sigüenza, se aprobó entre otras una moción de la Alcaldía que hacía referencia a la situación del centro de salud de esta ciudad, que a pesar de haber sido inaugurado por S. Majestad en abril de 1978 sólo ha servido para sede de la Seguridad Social, donde ésta desarrolla sus actividades cargando al Ayuntamiento mayor parte del costo.

Según se explica en la citada moción, la inauguración por parte del Rey estaba condicionada a la firma de un contrato con la Seguridad Social, contrato que ahora tanto el alcalde como los concejales, al aprobar la moción, consideran como negativo. Esta firma obligó a la Administración municipal incluso a pagar el material sanitario. Lo cierto es que el centro sólo funciona como ambulatorio, es decir, allí sólo se pasan consultas médicas. La situación llega a tal extremo, que a pesar de haber sido adjudicada la plaza de odontólogo al centro, su "titular no puede prestar el servicio encomendado por la sencilla razón de carecer de la adecuada instalación".

En consecuencia, ante el hecho de estar subvencionando a un organismo estatal y resultando esto muy caro para el Ayuntamiento, la Corporación consideró oportuno aprobar la moción de su presidente, que viene a exigir la revisión del concierto suscrito en 1978. Por otra parte, ya han existido algunos intentos por parte del Ayuntamiento de remediar tal situación y así se han enviado ya dos cartas al ministro de Sanidad, en las que se solicitaba una cuota por cartilla de 25 pesetas, frente a las 10 que ahora abona el INSALUD, con el fin de hacer frente a los múltiples gastos que ocasiona el centro; sin embargo, el ministro contestó afirmando que sólo podría conceder menos de 15 pesetas por cartilla para Sigüenza, es decir, unas 33.000. Aun recibiendo esta cantidad —hasta el momento se siguen recibiendo la correspondiente a las 10 pesetas cartilla (23.000)—, seguiría existiendo un saldo negativo para el Ayuntamiento en unas 700.000 pesetas. Si a esto unimos que no se ve ningún aumento ni mejora en los servicios que se prestan, el pleno aprobó la posibilidad de llevar a efecto la rescisión del contrato, estando facultado para ello. Esta medida, desde luego, y a la vista de las circunstancias sería la más idónea.

### CENTRO COMARCAL DE LA CRUZ ROJA

Por otra parte, se dio cuenta de la cesión por parte de los hermanos García de un terreno para



la construcción de un Centro Comarcal de la Cruz Roja, cercano a la carretera de Madrid y que será preciso dotarlo de la infraestructura adecuada.

Así, a propuesta del alcalde, el pleno acordó solicitar ayudas al Gobierno Civil, que al parecer arbitrará las medidas necesarias para que la obra se lleve a efecto a través de la acción social comunitaria, y de la Diputación Provincial, que prestará la maquinaria necesaria. Por otra parte, se solicitará ayuda de los vecinos para su construcción.

### ADECENTAR LA CARRETERA DE MADRID

La parte comprendida entre los casetones y el Centro de Salud, de la carretera de Madrid, necesita ser remodelada de acuerdo con el entorno de la ciudad, para guardar el interés artístico que merece. En este sentido, el Ayuntamiento pretende que el MOPU, al tener asignadas algu-

nas cantidades a tal efecto, lleve a cabo este proyecto.

### SAINTE LIVRADE S. LOT

El alcalde de esta ciudad francesa, acompañado de varios de sus concejales y de sus respectivas esposas, visitará el próximo día 4 de octubre, lunes, la ciudad de Sigüenza, permaneciendo en ella hasta el día 6.

El pueblo de Sigüenza está empeñado de ofrecer un extraordinario recibimiento, como contrapartida al que ellos recibieron en la visita que realizaron recientemente a esa ciudad del país vecino. Así, se espera que tanto la Diputación Provincial como la Asociación de Amigos de Sigüenza proporcionen las ayudas necesarias para sufragar los gastos que se originen, contándose también con la colaboración del Ayuntamiento participe en una parte de esos gastos al ostentar la auténtica representación del pueblo.

Concedido por la Diputación Provincial

## El pintor Julio Yela Corral, premiado con 75.000 pesetas

El pintor alcarreño, nacido en Pastrana, Julio Yela Corral, ha sido galardonado con un premio de 75.000 pesetas y el "Molino de Plata", en la LXIII Exposición Nacional de Artes Plásticas de Valdepeñas, y en la que participan artistas de toda España.

Este nuevo galardón que Julio Yela consigue, es el que otorga la Diputación Provincial de Guadalajara a los pintores alcarreños que participan en dicha exposición.

La obra premiada lleva por le-

ma "Nostalgia", y es un óleo con una figura de mujer hilando en la paz tranquila del hogar, con una cromática muy bien conseguida dentro del característico y personal estilo de este buen pintor alcarreño.

Los premios le fueron entregados el pasado domingo, en Valdepeñas, por el secretario de la Institución Provincial de Cultura "Marqués de Santillana", don Luis del Monte, en representación de la Diputación Provincial.

El día 4 de octubre

## La Diputación entregará cien equipos contra incendios

• Antes del día 20 de octubre se otorgarán otros 140, con lo que quedará cubierta la provincia

El próximo día 4 de octubre, lunes, a partir de las 10.30 de la mañana, tendrá lugar en la Diputación Provincial el acto de entrega de cien nuevos equipos contra incendios, que se unen a los 81 entregados el pasado año y que junto a otros 140 que se entregarán antes del 20 de octubre cubrirán todos los pueblos de nuestra provincia.

En este caso, recibirán equipo los siguientes pueblos: Almoquera, Mazuecos, Albares, Yebra, Fuentenovilla, Mondéjar, Almonacid, Albalate, Driebes, Miedes de Atienza, Bañuelos, Romanillos, Ujados, Higes, La Bodera, Riofrío del Llano, Cincovillas, Alcolea de las Peñas, Tordeirabano, La Miñosa, Bustares, Villares de Jadraque, Zarzuela de Jadraque, Prádena de Atienza, Gascueña, Robledo de Corpes, Monasterio, Cogolludo, Bujalaro, Jirueque, Cendejas de Enmedio, Membrillera, Villanueva de Argecilla, Miralrío, Casas de San Galindo, Espinosa de Henares, Villaseca, Arbancón, Angón, Palmaces de Jadraque, Fuencemillán, Castejón, Negredo, Torremocha de Jadraque, Copernal, Montarrón, Humanes de Mohernando, Tórtola de Henares, Mohernando, Ciruelas, Torre del Burgo, Taragudo, Hita, Heras de Ayuso, Chiloeches, Lupiana, Atanzón, Valdeavellano, Aldeanueva de Guadalajara, Centenera, La Mierla, Puebla de Vallés, Alcocer, Budia, Pareja, Auñón, Chillarón, Escamilla, Salmerón, Durón, El Olivar, Alocén, Millana, Castilforte, Berninches, Córcoles, Mirabueno, Viana de Jadraque, Huérmeces del Cerro, Algora, Renales, Abánades, Canredondo, Esplegares, La Fuensaviñán, Villaverde del Ducado, Estriegana, Alboreca, Alcuneza, Fuentelsaz, Tartanedo, Torrubia, Pardos, Rebollosa, Belleña de Sorbe, Cerezo de Mohernando, Razbona, Torrebeleña, Rueda de la Sierra y Embid.

El equipo consta de un carro portamangueras, con varios metros de ésta, que puede ser transportado a cualquier lugar donde sea necesario, lo que lo hace especialmente práctico para nuestros núcleos rurales.

# agricultura ~ ganadería agricultura ~ ganadería

## GENERALIDADES

El sector vitivinícola nacional se encuentra inmerso en la actualidad en una grave crisis como consecuencia principalmente, aunque no faltan otras causas, de las cosechas excedentarias habidas en las campañas 1979/80 y 1980/81; si la actual 1981/82 puede considerarse como una campaña de producción media, no por ello ha sido un respiro de problemas, ya que aún no se han asimilado plenamente los stocks procedentes de las mayores cosechas del siglo, en un mercado incapaz de absorber producciones superiores a 40 millones de HI.

Paulatino incremento de las producciones, por mejora de los medios técnicos utilizados, aumento en la superficie de plantaciones con la entrada en producción de nuevas zonas carentes de vocación vitivinícola y una patente recesión en el consumo por motivos diversos (entre los que pueden citarse: especial sensibilidad del mercado ante la adulteración de los alimentos, crisis económica e indiscriminadas campañas contra el consumo vírico), están dando lugar a que las intervenciones del Estado sean cada vez más necesarias en el sector, aunque la efectividad para la consecución de los fines deseados deje mucho que desear, no sólo para el contribuyente sino incluso para el propio productor de vinos.

Los precios del vino se han movido a lo largo de esta campaña, a punto de terminar, en torno al precio de garantía, con diversas detenciones en la adquisición por el comercio mayorista, buen conocedor del mercado, y a la espera del rumbo que tomaban los diversos acontecimientos durante la campaña; el sector vitivinícola es uno de los sectores más sensibles no sólo a la evolución general económica, social y política, sino a los mismos rumores derivados de ésta.

Por ello, la buena marcha de las exportaciones y el aumento, aunque tardío, en las primas de restitución, no han sido capaces de frenar acciones tan negativas como las campañas antivíricas, la escasa elevación del precio de garantía, las intoxicaciones por adulteración de alimentos, el retraso en las negociaciones con la CEE por la pretendida reestructuración interna de su política vitivinícola común, los incluso avances sobre una próxima gran cosecha, que ya empiezan a salir a la luz, olvidándose de los daños habidos en muchas regiones por heladas, granizo y sequía y de que aún faltan tres meses para la vendimia.

La Administración Central, pilar fundamental por su intervención en la regulación del mercado vírico-alcoholero, se encuentra preocupada por la marcha de es-

## Problemática y soluciones

# Política vitivinícola (I)

ta y con buenas intenciones ha creado unos grupos mixtos de trabajo de los que forman parte las Organizaciones Profesionales Agrarias, Cooperativas y consumidores, que deben aportar antes del 1 de julio de este año las medidas complementarias necesarias para sacar al sector productor de su crisis.

Lamentablemente no han tenido entrada en esos grupos de trabajo los Entes Territoriales a pesar de que alguno, como el nuestro, sea productor de la mitad del vino nacional y a buen seguro que sus conocimientos, desde la base de los problemas del sector y su estrecha relación con éste, hubieran desembocado en propuestas realistas a considerar en la Mesa.

En la fecha que se redacta este artículo no se han hecho públicas las medidas aportadas por los 5 grupos formados, medidas que consideramos deben tener dos vertientes: unas de índole coyuntural para salir de la crisis actual y otras estructurales, para que a medio plazo el sector tome una nueva dirección evitando desembocar en los fuertes excedentes crónicos.

Cara a la futura entrada de España en la CEE, con una compleja legislación no siempre cumplida por parte de ésta, el sector vitivinícola español precisa poco a poco aproximarse a las normas comunitarias, tanto en los aspectos legales como en la resolución firme y realista de los problemas que los excedentes plantean; para éstos las soluciones deben pasar por un aumento de las exportaciones, con un cambio de la imagen exterior de nuestros vinos, una promoción del consumo interior y la destilación de los excedentes que puedan interferir las reglas del mercado.

### EL SECTOR VITIVINICOLA EN CASTILLA-LA MANCHA

Castilla-La Mancha es una región de extensa superficie y baja población en la que el sector agrario tiene un gran peso dentro de su desarrollo socioeconómico.

Con un clima continental extremado, baja fertilidad en sus suelos y una estructura agraria muy tradicional, las producciones de los diversos cultivos en Castilla-La Mancha son bajas y lo que es peor, con elevados costes unitarios.

En una región de marcado carácter agrario destaca fundamentalmente el sector vitivinícola que aporta a la producción final agraria el 19,45 por 100 de su montan-

te, destacando con holgura de otros sectores (los cereales solo contribuyen con un 14,11 por 100).

Analizando las cifras indicadas a continuación, puede comprobarse que el sector vitivinícola castellano-manchego está a la cabeza del nacional:

— Porcentaje de superficie total de vid sobre el nacional: 44,06 por 100.

— Porcentaje de producción total de vino sobre el nacional: 44,06 por 100.

— Porcentaje de superficie con Denominación de Origen sobre la nacional: 60, 59 por 100.

— Porcentaje bodegas Cooperativas sobre el nacional:

En número 26,20 por 100.

En capacidad: 38,41 por 100.

Dentro de las producciones debe destacarse la de vinos blancos, ya que cubre el 64,89 por 100 de todos los blancos españoles, teniendo este vino un porcentaje del 50,77 por 100 sobre la producción total de vino.

Aunque dentro de esta región existen zonas vitícolas de características definidas, con su problemática propia, en un análisis como el presente se puede globalizar a la hora de numerar los problemas y enunciar las soluciones.

En este sentido aparece como factor común una casi general vocación vitícola, en terrenos que por su fertilidad no hacen rentable a otros cultivos, en lo que también tiene influencia decisiva, la escasa pluviometría y lo marcado del clima continental extremado.

Con superficies generalmente pequeñas a nivel de explotación (aunque superiores a la media nacional), el cultivo de la vid arrastra una serie de problemas derivados de su suelo no excesivamente fértil y climatología extremada que repercuten en bajas producciones unitarias, aunque el largo período de insolación entre cierna y envero origina vinos de graduación media-alta con acidez media-baja.

### SUS PROBLEMAS

Una serie de problemas inciden en la grave situación de los vinos de Castilla-La Mancha, seguramente por la propia estructura del sector, en la región de forma más acusada que en otras zonas españolas. Los citaremos de forma resumida:

— Desequilibrio entre la producción y su precio.

— Falta de investigación y experimentación.

— Graves años por accidentes meteorológicos.

— Comienzo de la vendimia influenciado por la búsqueda de la mayor riqueza glucométrica de los mostos, con lo que éstos a veces se resienten en cuanto a la acidez.

— Fermentación a altas temperaturas con la consiguiente pérdida de aromas.

— Utilización escasa del gran potencial de diversas variedades de vid: Cencibel y Monastrel; incluso algunas menos aromáticas pero de gran calidad, como Airen y Garnacha, están poco estudiadas enológicoamente.

— Defectuosas regulaciones de campañas vitivinícolas que han fomentado la producción de vinos para destilación y transformación en alcohol de excelentes vinos con D.O. quedando otros de peor calidad para el consumo.

— Disminución del consumo interior como consecuencia de la competencia de otras bebidas que pueden dedicar grandes sumas a la propaganda y descontrol de márgenes comerciales en bares y restaurantes.

— Defectuosa e injusta imagen de los vinos de la región, encasillada en todo el ámbito nacional como productora de vinos para alcohol, y en el mejor de los casos, para mezcla y consumo corriente.

En unos momentos en los que el sector vitivinícola sólo está a la espera de la regulación de la campaña vírico-alcoholera 1982/83, donde a buen seguro se dejará sentir su preocupación a través de las organizaciones profesionales y cooperativas, la Junta de Comunidades de Castilla-La Mancha ha mostrado ante el Gobierno su grave preocupación por el sector, aportando un completo estudio en el que se expone la situación actual de éste, sus problemas y soluciones que se creen más aconsejables. Este documento, ya en poder de la Administración, ha sido elaborado tras diversas reuniones con representantes del sector, siendo redactado en base a las propuestas de éste y a los estudios propios por el Departamento de Agricultura de la Junta.

Entresacamos algunas soluciones que se prevén. Su amplitud impide transcribirlo en su totalidad, por lo que se indican exclusivamente algunas líneas fundamentales en las que es preciso actuar:

— Reestructuración del viñedo

Deben evitarse a toda costa las nuevas plantaciones.

En Castilla-La Mancha es

complejo pretender arrancar el viñedo por estar plantado sobre suelos pobres y sin otra posible utilización.

Además de las medidas indirectas precisas para evitar las apetencias de plantar, debe actuarse con acciones ejemplares para control de posibles nuevas plantaciones, imponiéndose fuertes multas a los infractores y obligando a arrancar tras una publicidad amplia de la legislación que impida llevar a cabo estas plantaciones sin el consiguiente permiso.

Debe ponerse en marcha un Registro de viñedos, permitiéndose exclusivamente la plantación en caso de reconversión con variedades preferentes en suelos de vocación vitícola.

— Catastro vitivinícola.

Aún sin haberse publicado el Catastro de algunas provincias, ya se encuentra obsoleto respecto a los datos de superficie.

Es preciso poner en marcha la conservación del Catastro, lo que contribuirá a disponer de datos reales sobre superficies, edad de plantación y variedades, siendo con ello más fácil controlar las nuevas plantaciones, en caso de que existieran.

Deben aumentarse los datos en la parte del Catastro referido a bodegas, poniéndose al día los registros de que se disponen en las Jefaturas Provinciales de Industrialización y Comercialización.

— Política de precios.

Debe realizarse una evaluación de la cosecha anual en los primeros días de julio a través de datos aportados por las Juntas Locales Vitivinícolas, creándose una Comisión Regional compuesta por:

— Departamento de Agricultura de la Junta de Comunidades de Castilla-La Mancha.

— Dirección Territorial de Agricultura.

— Organizaciones Agrarias.

— Cooperativas a través de UTECOS.

— Cámaras Agrarias Provinciales.

— Federación de Empresarios Vitivinícolas.

A nivel nacional debe crearse una Comisión de seguimiento de la evolución de la cosecha.

El calendario de acción de precios podía quedar así:

— Julio-agosto: Promulgación del Real Decreto de Regulación de Campaña.

Se fijarán las medidas de regulación de campaña definiendo precio de garantía e indicativo junto con anticipos, compras y EVO.

— Diciembre: Fijación del precio de intervención y medidas complementarias: destilación y precio de éste, primas de restitución, etc.

NUEVA DIRECCION DE

# LA PRENSA ALCARREÑA

CALLE COGOLLUDO, 36

TFNO.: 22 48 03

CUESTIONES  
PREVIAS

Los montes constituyen una parte indispensable del paisaje, de la cultura y de la economía de un país, pues junto a los bienes materiales que reportan, tales como madera, leña, pastos, resina, corcho, caza, pesca, etc., está su papel protector sobre la enorme riqueza potencial de nuestros embalses y de los cultivos de nuestros valles y lo que modernamente se define como "función social" de los montes, que les da el carácter de infraestructura natural básica de la nación.

La superficie forestal total de España es de algo más de 25.500.000 Ha, lo que supone más de la mitad de la superficie total. De esta ingente superficie aproximadamente 13 millones de Ha se pueden considerar como superficie arbolada y el resto desarbollada.

## DEFINICION

Dentro de nuestro país se pueden distinguir dos grandes tipos ecológicos, cuya cubierta vegetal pertenece a otros dos dominios florales bien distintos.

Dominio floral de los bosques boreales europeos y el dominio floral mediterráneo. El primero, que comprende las regiones Pirenaicas, Vasco-Cantábrica, Astur-Leonesa y Galicia, es lo que podemos denominar la España húmeda. Todo lo demás, entre lo que se incluye la Región Castilla-La Mancha, pertenece al dominio floral mediterráneo y participa de la fundamental característica de su clima, que es la existencia de un período de sequía acusado y constante en el estío.

Las especies fundamentales dentro del bosque esclerófilo de frondosas de hojas persistentes son: la encina, el alcornoque, el acebuche y el algarrobo y, dentro de las resinosas, el pino silvestre, pino piñonero, pino laricio, pino pinaster, pino carrasco y las sabinas, que son las formaciones arbóreas más frecuentes y típicas de la España seca.

DISTRIBUCION  
REGIONAL DEL  
AREA FORESTAL

La superficie forestal de nuestra Región es de casi 3,3 millones de Ha de las que más de 1,4 millones de Ha aparecen arboladas, y el resto desarbolladas.

Estas cifras, que representan más del 13 por 100 de las totales de España, son indicativas de la importancia del sector forestal en la economía regional.

En cuanto a la distribución provincial, Cuenca y Guadalajara son las provincias con más superficie forestal arbolada, situándose por encima de la media nacional.

PERTENENCIA DE LA  
PROPIEDAD FORESTAL

Entre las causas principales de la deforestación de España, que al mismo tiempo ejerce una influencia notable sobre la gestión de los montes, debe citarse la pertenencia de los predios. En nuestra región sólo el 2 por 100

En Castilla-La Mancha

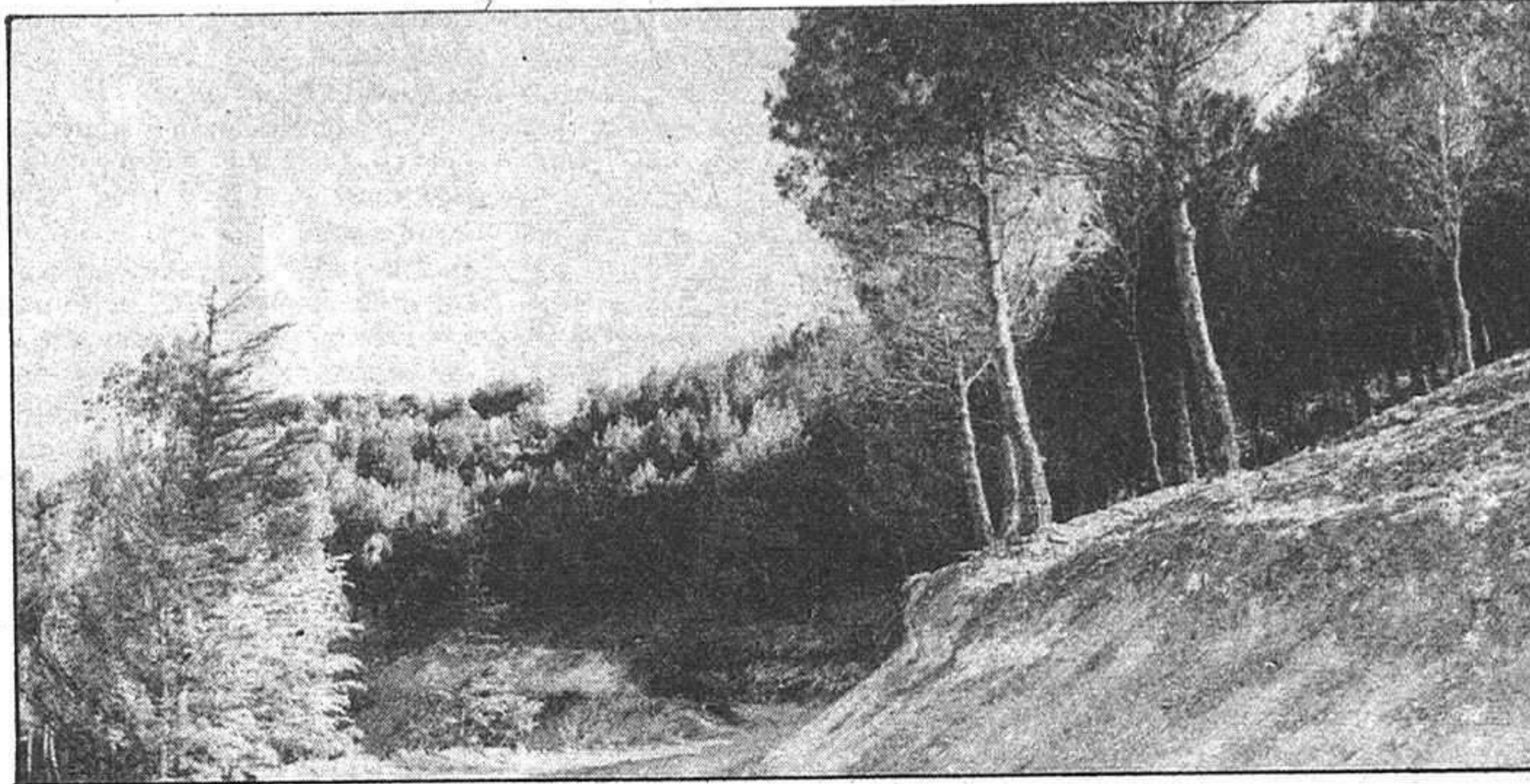
El sector  
forestal

de la superficie forestal es de la pertenencia del Estado, el 6 por 100 pertenece a Entidades Locales y el 79 por 100 es de propiedad privada. Esta circunstancia, que se puede generalizar a todo el territorio nacional, contrasta con lo que sucede en otros países europeos occidentales en los que la superficie del Estado varía desde el 8 por 100 en Portugal hasta el 32 por 100 en Alemania.

Una gran parte de nuestros montes, sobre todo de montaña, tienen carácter protector. Los situados cerca de los cascos urbanos tienen una creciente significación social. Estos montes deberían estar en manos de Entidades Públicas, ya que la historia demuestra que los montes particulares han estado más expuestos a la destrucción que los montes públicos.

La dimensión de los predios y, en consecuencia, de las explotaciones, es, como media, muy inferior a la adecuada. La dimensión media es de casi 3 Ha en montes particulares. En los de Utilidad Pública es de más de 600 Ha.

## REPOBLACIONES

Si queremos asegurar la salud para las repoblaciones y preservar el paisaje es preciso conservar adecuadamente los montes que nos quedan y repoblar una gran parte de las montañas desnudas, mientras persista la posibilidad ecológica para ello.

España ha repoblado en los últimos decenios, en una labor incomparable en toda la historia mundial, más de tres millones de Ha de nuevos bosques, bajo muy difíciles condiciones de suelo y clima.

En nuestra región esta actividad repobladora nos ha llevado a que, en el período 1940-1979, se

hayan repoblado por la Administración Forestal cerca de 250.000 Ha, siendo Ciudad Real y Guadalajara las provincias en donde esta actividad ha sido más intensa. La iniciativa privada, a través de las ayudas puestas a su disposición por el Ministerio de Agricultura ha efectuado, en el período 1970-1979, cerca de 10.000 Ha de repoblación.

En cuanto a las especies más utilizadas, existe un predominio acusado por parte de las coníferas sobre las frondosas, y dentro de ellas el P. Pinaster es el más utilizado en la región.

## APROVECHAMIENTOS

Un análisis sucinto de los principales aprovechamientos forestales que se obtienen de los montes de la región, nos da como principal producto la madera, de la que las existencias calculadas para la región son de 41 millones de metros cúbicos, de los cuales 27 millones de metros cúbicos corresponden a las especies pino silvestre y pino laricio, que proporcionan maderas de gran calidad apreciadas en carpintería y cuya presencia mayoritaria se da en las provincias de Cuenca y Guadalajara.

Los porcentajes provinciales de volúmenes maderables se distribuyen de la siguiente manera: 69 por 100 para Cuenca, 18 para Guadalajara, 9 por 100 para Albacete y 2 por 100 para Ciudad Real y Toledo.

En cuanto a las cortas, en nuestra región se han aprovechado, durante el decenio 1970-79, más de 600 mil metros cúbicos de madera, distribuidos de la siguiente manera: 24.000 metros cúbicos en montes del Estado, 8.500 metros cúbicos en montes consorciados, 247.000 metros cúbicos en montes de Utilidad Pública no consorciados y más

de 330.000 metros cúbicos en montes de particulares.

Aunque la madera es el principal producto forestal que se obtiene en la región, deben consignarse otros aprovechamientos como las resinas, el corcho, los pastos, las leñas, arenas y gravas, los frutos (trufas, piñones, etc.) y un aprovechamiento singular que de secundario se ha transformado, en estos últimos años, en principal, en muchos terrenos con vocación forestal, la caza. Su estudio detallado, junto con la pesca y su incidencia social y económica, bien merece un artículo posterior y monográfico.

El valor total de la producción forestal de la región, en el año 1979, último del que se disponen datos, es de cerca de 2.500 millones de pesetas.

Este valor económico, que a simple vista puede parecer pequeño si lo comparamos con el valor total de la producción agraria regional, debe ser considerado como valor de los productos forestales directamente consumidos por el hombre o la industria. Pero es que además el monte proporciona unos beneficios indirectos muy destacados pues ejercen como reguladores pluviométricos, protegen contra la erosión hídrica y eólica, los aludes y las inundaciones, aterrán las oscilaciones climáticas, evitan el entarquinamiento de los embalses, regulan hidrológicamente sus cuencas, protegen contra la contaminación atmosférica, el polvo, el ruido, etc. Pero además, y frente al concepto tradicional del monte como unidad productiva sometida a las limitaciones derivadas de sus específicas cualidades selvícolas, aparece modernamente lo que se ha llamado "la función social" de los montes, como una nueva limitación a sus aprovechamientos.

La Ordenación del monte, por lo tanto, que antes tenía como objetivo, el obtener una renta máxima y fija del monte, siempre que quedara asegurada su persistencia, actualmente en los montes susceptibles de aprovechamiento recreativo, debe tener como objetivo el obtener una renta fija posible y compatible con la función social del monte y su persistencia, teniendo en cuenta el aspecto paisajístico. Hoy día, se acepta generalmente que los montes cercanos a grandes ciudades, su función social como grandes parques naturales o verdaderas reservas ambientales, es prioritario.

ACCIONES  
A REALIZAR

Todo ello, y como decía al principio de este artículo, los conforma como infraestructura natural básica que hace vital su defensa, protección y restauración para lo cual deberían seguirse una serie de líneas de actuación, coordinadas entre la Administración Forestal Central y nuestra Comunidad Autónoma a medida que se haga realidad el traspaso de competencias de materia forestal y que deben ser:

1.º Ordenación y Mejora de las masas forestales, incrementando en lo posible los tratamientos selvícolas con la finalidad de aumentar la producción de madera (España padece un déficit de más de 6 millones de metros cúbicos).

2.º Repoblación de nuevas superficies, pues casi la mitad de la superficie forestal se encuentra desarbollada y en continuo progreso de desertización.

3.º Protección, fomento y ordenado aprovechamiento de nuestras riquezas cinegética y piscícola.

4.º Mantenimiento del equilibrio de los ecosistemas naturales, fomentando el control de plagas y la lucha contra los incendios forestales.

5.º Favorecer el desarrollo integrado de nuestros montes, mejorando los pastizales naturales, con la finalidad de incrementar y mejorar nuestra cabaña ganadera autóctona alimentada con recursos naturales renovables.

6.º Apoyo a las repoblaciones rurales de economía forestal, con la finalidad de mejorar su bienestar y lograr su estabilización, evitando la "desertización humana", mediante la pronta aprobación de la Ley de Agricultura de Montaña.

7.º Fomento del disfrute ordenado de la naturaleza por parte de la población, poniendo a su disposición más y mejores medios para el ejercicio de la caza, de la pesca y del esparcimiento.

Con estas líneas he querido dar una panorámica sucinta de la problemática forestal a nivel regional, con la finalidad de dar a conocer mejor esos bienes impercederos que son los montes, con cuya conservación y mejora conseguiremos una región y una España mejor, que las generaciones actual y futura nos agradecerán.

Manuel PEREZ FERNANDEZ  
(Ingeniero de Montes)

# BUENAS

La Junta Electoral Provincial de Guadalajara hizo pública la relación de las candidaturas al Congreso y Senado de las diferentes opciones políticas que se presentan ante el electorado para las elecciones generales, a celebrar el próximo 28 de octubre. Son estas:

## FUERZA NUEVA

CONGRESO DE LOS DIPUTADOS: D. Camilo Menéndez Glez.-Palenzuela. D. Miguel Trullero Rivas. D. Francisco Bueno Taracena.

Suplentes D.ª Justa Martínez Eciña. D. Carlos-Angel de la Cueva Parra. D. José Ignacio Borobla Vegas.

SENADO: D. Francisco-Javier Hernández Rodríguez. D. José Antonio Matías Sánchez. D. José M.ª Nin de Cardona Sánchez.

## LIGA COMUNISTA

CONGRESO DE LOS DIPUTADOS: D. José Gómez Martínez. D. Patrocinio Blázquez Bárcenas. D. Clemente de Blas Ortega.

SENADO: No ha presentado candidaturas.

## PARTIDO COMUNISTA DE ESPAÑA

CONGRESO DE LOS DIPUTADOS: D. Francisco Palero Gómez. D. Antonio Rico Niño. D.ª Matilde Carvajal Saboya.

Suplente: D. Rafael Toledano Gutiérrez. SENADO: D. Manuel Álvarez Canónica. D. Angel M.ª del Remedio López Vázquez. D. Avelino Sánchez Tapiz.

## PARTIDO SOCIALISTA DE LOS TRABAJADORES

CONGRESO DE LOS DIPUTADOS: D. Fernando Lahiguera Oliván. D. Bautista de la Fuente Recuero. D.ª Francisca Bellisco Herminia.

SENADO: No presenta candidaturas.

## CENTRO DEMOCRATICO Y SOCIAL

CONGRESO DE LOS DIPUTADOS: D. Luis Fernando González Gálvez. D.ª Francisca-Javier Asensio Molina. D. Manuel Herranz Martín.

Suplentes: D. Pablo-Antonio Márquez García. D. José María Tomás Antón.

SENADO: D. José Alberto Martialay Martínez. D. Tomás Verda Nuñez-Arenas. D. Antonio Vicente Aguado.

Suplente: D. Julián Calvo Bienvenido.

## PARTIDO SOCIALISTA OBRERO ESPAÑOL

CONGRESO DE LOS DIPUTADOS: D. Leopoldo Torres Boursault. D. Francisco Javier López García. D. Lucas Escardi Rodríguez.

Suplente: D. Antonio Ayusomari. SENADO: D. Rafael de Mora Granados-Marull. D. Francisco Javier Solano Rodríguez. D. Alfonso Trillo Hernando.

## LIGA COMUNISTA REVOLUCIONARIA

CONGRESO DE LOS DIPUTADOS: D. Serafín Saez Sandonis. D. Germán-Adolfo García Marroquín. D. Pedro García Ramírez.

Suplentes: D. José Baltierre Alier. D.ª Adela Echebarria Ezpeleta.

SENADO: D. Juan José Rodríguez Fernández.

## PARTIDO SOCIALISTA

CONGRESO DE LOS DIPUTADOS: D. Tomás Barrio Fernández. D. Vidal Mazario Ibáñez. D. José Jadraque de la Torre.

SENADO: D. Miguel Bello Montañés. D. Rafael Delgado Durán. D.ª Jose Jadraque Vallejo.

## UNIFICACION COMUNISTA DE ESPAÑA

CONGRESO DE LOS DIPUTADOS: D. José María Saez Abad. D.ª María Antonia

Zaragoza Naranjo. D.ª Arapola Valenzuela Serrano.

Suplentes: D.ª Ángela Martí-Peralta Canales. D. Saturnino Benito Carrión.

SENADO: No presenta candidaturas.

## PARTIDO COMUNISTA DE ESPAÑA (Marxista leninista)

CONGRESO DE LOS DIPUTADOS: D. Jesús Carrión Carrillo. D. Pedro Escamilla Rebollo. D. Isabel Díaz Díaz.

SENADO: No presenta candidaturas.

## SOLIDARIDAD ESPAÑOLA

CONGRESO DE LOS DIPUTADOS: D. Guillermo Redondo Saiz. D. Juan Muñoz García. D.ª María Dolores Corsegliere Gómez.

Suplente: D.ª María Dolores Ruiz Valverde.

SENADO: D. Julián Taracena Molina. D. Benjamín de Lucas Estremera. D. Rafael Clemente Calvo.

Suplentes: D. Hilario Estremera Durán. D. Tomás Taracena Blas.

## FALANGE ESPAÑOLA DE LAS JONS

CONGRESO DE LOS DIPUTADOS: D. Antonio Córdoba Durán. D. José-Fernán Rournier Erdozain. D. Amado Aparicio Huete.

Suplente: D. Julián López Orejón. SENADO: D. Carlos Vaamonde Silva. D. José Emilio Lozano Plaza. D. Manuel Pereira de la Guardia.

## ALIANZA POPULAR-PARTIDO DEMOCRATA POPULAR

CONGRESO DE LOS DIPUTADOS: D. Manuel Cantarero del Castillo. D. Francisco Tomey Gómez. D.ª Paz Iravedra Zuazo.

Suplente: D. Julio F. Gil Monge. SENADO: D. Antonio Zahonero Calada. D. José-Isidoro Ruiz Ruiz. D. José-Manuel Paredes Grosso.

## UNION DE CENTRO DEMOCRATICO

CONGRESO DE LOS DIPUTADOS: D. Luis de Grandes Pascual. D. José María Bris Gallego. D. Esteban Ruiz Esteban.

Suplentes: D. Mariano Hervas Vázquez. D. Domingo Abad Bayo.

SENADO: D. Feliciano Román Ruiz. D. Antonio Fernández Galliano Fernández. D. Jesús Estringana Minguez.

Suplentes: D. Jaime Muñoz Ramiro. D. Manuel París Sánchez.

## MOVIMIENTO COMUNISTA

CONGRESO DE LOS DIPUTADOS: D. José Valdivieso Aguirre. D. Domingo Martínez Aguilar. D. Miguel Angel Ferrnín Rueda.

SENADO: No presenta candidaturas.

## RECUPERACION Y UNIFICACION COMUNISTA

CONGRESO DE LOS DIPUTADOS: D. Andrés Montoya Solana. D. Carlos-Alberto Gutiérrez García Alis. D.ª María de los Angeles Muñoz Garoz.

SENADO: D. Gregorio Campos Montes.

## MOVIMIENTO FALANGISTA DE ESPAÑA

CONGRESO DE LOS DIPUTADOS: D. Felipe Lara Beltrán. D. Ambrosio-Aurelio Díaz de Diego. D.ª Purificación Pardo Caravallejo.

SENADO: D. Guillermo Juberías Cortés.

## COLABORACIONES

EUGENIO GARATE

### PROGRAMA ECONOMICO DEL PSOE

# De las ambigüedades a las contradicciones

La lectura detenida del programa económico del PSOE presentado este martes por Felipe González, introduce al lector en un mar de confusión. Por una parte, el parecido de dicho programa con los contenidos de los Congresos más recientes del PSOE casi se podría decir que brilla por su ausencia; por otra, las contradicciones y ambigüedades que encierra el programa en sí mismo, originan tal número de interrogantes que resulta muy difícil saber lo que realmente se propone el PSOE.

Hay que decir, sin embargo, que nada de esto nos sorprende ya que la ambigüedad y la "matización" de un tema esencial, que lo modifica "sustancialmente", viene siendo práctica habitual en los escritos y en las manifestaciones de buena parte de los líderes del PSOE. Veamos dos ejemplos sencillos: mientras el programa presentado anteayer sólo habla de nacionalizar la red de alta tensión, Alfonso Guerra afirmaba en Sevilla cuarenta y ocho horas después que el PSOE nacionalizaría el sector eléctrico y el energético. No digamos nada si comparamos el programa y las declaraciones de hoy con los textos de las ponencias de los últimos Congresos impregnados —aunque, eso sí, evitando el término— de marxismo.

Lógicamente, estar continuamente en la cuerda floja haciendo equilibrios conceptuales según se trate de un Congreso de partido, de un mitin ante las bases, de un programa electoral o de unas entrevistas con empresarios y banqueros, trae como consecuencia inevitable las contradicciones —por decirlo de una manera suave— la ambigüedad y el confusiónismo. El propio Felipe González cayó ingenuamente en la trampa en la presentación del programa electoral del PSOE. Un programa que está lleno de alusiones a nuevos recursos financieros y presupuestarios para llevar a cabo los objetivos que persigue el PSOE, necesariamente tiene que dar lugar a un incremento del déficit público. Pues bien, Felipe González no dudó en afirmar que "intentará disminuir el

déficit con las fuertes limitaciones que impone una situación de crisis, es tanto como intentar la cuadratura del círculo".

Esta afirmación bastaría por sí sola para rechazar globalmente el programa económico del PSOE en el contexto de una economía de mercado. Si el secretario general de este partido, en el mismo momento de la presentación del programa, tira la toalla y renuncia a conseguir un objetivo fundamental —que es perseguido por la generalidad de las políticas económicas occidentales— como es la reducción del déficit del sector público, nos ha hecho ya un avance muy preciso de cuál va a ser la evolución de la economía española si el PSOE llega a gobernar.

El contenido del programa electoral es más que suficiente para afirmar que los socialistas se han decidido por la vía de una política económica expansiva. Esto no supondría ningún peligro si España dispusiese del ahorro nacional o exterior suficiente y de una tasa de inflación que hiciese posible un crecimiento económico estable. Desgraciadamente, no es este el caso: nuestra tasa de inflación dobla a la tasa media de los países industrializados y el endeudamiento del Tesoro con el Banco de España, representa perfectamente la falta de ahorro que padece el sector público español. En estas condiciones las continuas referencias en el programa a la manida frase: se arbitrarán los medios presupuestarios, financieros, etc., nos revela la tremenda aceleración que puede experimentar el gasto público con un Gobierno PSOE.

La confirmación de que las actuaciones de un Gobierno socialista irán en esta dirección aparece ratificada por las cuatro primeras líneas del programa electoral: "La creación de puestos de trabajo es el principal reto al que ha de enfrentarse la sociedad española durante los próximos años. Por ello, el empleo es el objetivo prioritario del programa socialista... el PSOE se propone crear más de 800.000 empleos NETOS durante los cuatro años de gestión gubernamental". El

fin, evidentemente, no puede ser mejor. Sin embargo, mientras no se reduzca el déficit del sector público, se disminuya la inflación y se sanee la balanza de pagos, todo crecimiento económico elevado tenderá a neutralizarse a sí mismo, a los pocos meses de iniciarse, devorado por la inflación y la deprecación en picado de la peseta.

Cuando el programa explica cómo se va a producir ese relanzamiento de la economía española —también en su primera página— el subconsciente le juega una mala pasada a sus autores, porque precisamente la lucha contra la inflación aparece fijada en el último lugar de los objetivos a perseguir. El párrafo dice así:

"La inversión pública actuará como motor de la economía. En el presupuesto de cada año se preverá un Fondo de Acción Co-ventural para la creación de puestos de trabajo, cuya aplicación será objeto de negociación con los interlocutores sociales. Pero es la inversión privada la determinante en el volumen de la creación de empleos. Por ello se propondrá: un plan concertado que elimine incertidumbres de tipo institucional y de política económica; la moderación de costes tanto salariales como de seguridad social y financieros; el establecimiento de canales de financiación a largo plazo; el fomento del ahorro para financiar la inversión; el ahorro de costes de energía y el control de la inflación".

Algunos de los objetivos ahí incluidos son acertados; pero otros aparecen en clara contradicción con ellos. Por ejemplo,

¿con qué ahorro se financiará la inversión pública para que llegue a ser realmente el motor de la economía? ¿De dónde saldrá el dinero para financiar las exageradas obligaciones de la Seguridad Social si se reducen las cuotas de los empresarios, sino de mayores transferencias del Presupuesto del Estado al de aquélla? ¿Cómo se pueden moderar los costes financieros, a la vista de la tasa de inflación que padecemos, si no es mediante la intervención de los tipos de interés, claramente contraria a los principios que rigen una economía de mercado? ¿Cómo fomentar el ahorro para financiar la inversión, si los empresarios se ven cargados con unas elevadas cuotas de cotización a la Seguridad Social, que ésta necesita para atender sus desmesuradas obligaciones? etcétera.

Después de este esbozo global del programa económico del PSOE, en las próximas semanas nos centraremos en aspectos más concretos. Sirva por ahora esta pequeña introducción crítica para que nos hagamos una idea de lo que le espera a la economía española si el PSOE llega a gobernar.

## LA PRENSA

ALCARREÑA

Redacción y Administración: Cogolludo, 36. Guadalajara. Teléfono: 22 48 03 y 22 85 97. Talleres: Las Flores, s/n. Marchamalo. Teléfono: 23 08 03.

Director: Francisco Javier Pérez de Almenara

Directora titulada: Ana Amador Sastré

Redactores y Colaboradores:

Pablo Bodega, Juan Carlos Díez Villaloz,

Félix García Pérez, Carlos Romero, Carlos Sanz, Fernando Sotillo y Félix Torcal.

Fotografía: Alfonso M. Romo

Diagramación y Diseño: Esther Rubio

Distribución: José Manuel Laborda

Director Comercial: Manuel Delgado

Como se desprende de la lectura de estas listas esto más bien parece un grupo de los que conforman cualquiera de la liga nacional de fútbol por aquello de los diferentes equipos, máxime si tenemos en cuenta que los nominados en buena parte son oriundos. En definitiva, un llo para el electorado que beneficiará ante todo a quienes conscientes de la realidad provincial han sido capaces de poner en sus partidos hombres de la tierra que serán los que en definitiva más interesados estén en sacarle de esa distancia con el resto de las que conforman la geografía nacional y que viene arrastrando desde otras épocas políticas.

Analizaremos en días sucesivos cada una de las candidaturas tratando de dar a conocer a ustedes quienes son los personajes que las conforman.

PACO

# opinión - opinión - opinión - opinión - opinión

## Viejas reivindicaciones

Tras su solemne toma de posesión en la mañana del pasado lunes, el nuevo Consejo de Gobierno de la Junta de Comunidades celebró, de forma inmediata, su primera reunión en la tarde de ese mismo día. Dadas las especiales características de la citada fecha, se pensó en un principio que la mencionada reunión serviría tan sólo como simple "toma de contacto", pues la importante jornada vivida parecía no exigir excesivas puntualizaciones.

Contraviniendo todas las previsiones realizadas, el gobierno regional, encabezado por su presidente, llevó a cabo en esta primera reunión un análisis en profundidad de los principales problemas que afectan en la actualidad a la nueva comunidad autónoma de Castilla-La Mancha, y que a decir verdad, no son pocos. Entre los acuerdos adoptados es preciso resaltar por su trascendencia la solicitud que se elevará al Ministerio de Trabajo para la concesión de mil millones de pesetas con destino a solventar el grave problema del paro, así como otras demandas que se remitirán a la Administración Central, relacionadas con la Universidad regional, la puesta en marcha de SODICAMAN y la creación del Gran Área de Expansión Industrial para nuestra región.

Lamentablemente, Castilla-La Mancha viene manteniendo estas reivindicaciones desde hace algún tiempo, aunque en el caso de SODICAMAN y a la Gran Área de Expansión Industrial, la situación ha alcanzado unos límites ciertamente delicados, ya que las continuas peticiones realizadas en este sentido por la propia Junta de Comunidades y los políticos regionales, han sido sistemáticamente desatendidas.

En su día, hace ya algunos meses, el presidente regional de

UCD, Blas Camacho, prometió que en el caso de que el Gobierno desatendiera estas y otras solicitudes que se le remitieron puntualmente, en virtud del acuerdo alcanzado a este respecto por el Consejo Político Regional de UCD, en reunión celebrada en Guadalajara, el partido adoptaría una actitud más rigurosa frente al ejecutivo de la nación, pues, según sus propias palabras, la región no podía esperar más. Desgraciadamente, la región continúa esperando estóicamente, sin que el partido mayoritario en Castilla-La Mancha haya dejado traslucir una postura más firme en sus justas reivindicaciones.

En virtud de la situación que atraviesa en estos momentos nuestra comunidad autónoma, Castilla-La Mancha precisa con urgencia la puesta en marcha de las necesarias medidas que afronten con eficacia el elevado índice de desempleo regional e inicien, por otra parte, la urgente potenciación del desarrollo económico de nuestra región, para lo cual reviste una especial trascendencia la creación del Gran Área de Expansión Industrial, y el definitivo funcionamiento de SODICAMAN.

Por ello, dados los lamentables antecedentes existentes en este sentido, el Consejo de Gobierno debe iniciar su difícil andadura con pie firme, exigiendo sin más demora a la Administración el cumplimiento de las demandas tantas veces formuladas, a fin de romper de una vez por todas con esa imagen que Castilla-La Mancha ha venido padeciendo desde hace muchos años, en donde su inquebrantable sumisión ha sido su principal virtud y a la vez su mayor defecto, teniendo en cuenta las graves injusticias que se han cometido con ella.

SANTAMARTA

## Genio y figura...

Es curioso ver como de un tiempo a esta parte la gran cantidad de "hombres públicos" (puesto que así se llama a los políticos y su corte de ayudantes, secretarios, sub esto, sub lo otro y sub etcétera), que España tiene en su haber afloran de golpe y porrazo a la calle, como si de las flores en primavera se tratase, después de un claro tiempo de reposo tipo hibernación, durante el cual no era lo corriente encontrarlos por la calle mezclados con el resto de los ciudadanos (que por una extraña casualidad también son los votantes), sino tener que esperar cola en la puerta de sus despachos para rogarles un momento de su precioso tiempo y así, con mucha suerte, conseguir ser recibidos y ver el rostro del político cara a cara, o con algo menos de fortuna encontrar el famoso "Vuelva usted mañana", o pasado, o el mes que viene que no tendrá reuniones ni cosas importantes a la vista.

Hoy por hoy la cosa ha cambiado mucho, lo principal que tienen que hacer estos hombres importantes, es darse a su ciudad, a las gentes que la pueblan, tomarse un café con ellos, escucharles y mostrarse siempre alegres y alcanzables, así como en fami-

lia, para que todos nos demos cuenta de que son parte del pueblo, y además simpáticos, y pensemos... "pues mira tú, este parece buena gente, no como aquel otro que no sale del despacho, que se habrá creído superior o algo por el estilo...", porque la gente de a pie tiene mala memoria, y quizás lo que ocurre es que prefiere el optimismo como último recurso y por eso no recuerda lo que antes criticaba, sino lo que ahora parece irle gustando.

Si esta última postura de nuestros representantes y dirigentes fuera algo espontáneo, nacido como causa de un cambio de humor, o de una toma de conciencia de que es necesario contactar con sus vecinos, la cosa sería muy de agradecer, lo que ocurre es que, sin duda por una casualidad tremenda que no ha sido previamente meditada, estamos a menos de un mes de las elecciones generales, y lo lógico es pensar que no ha influido en estas apariciones callejeras el cambio de tiempo y la fresquita, sino precisamente esa fiebre de urnas cercanas que acosa a parte de la población, y sobre todo, a los más públicos de entre el público (si se acepta la redundancia).

Otra cosa parecida, a nivel nacional más que provincial de cafetería y paseo por las plazas principales, es lo que ahora pasa en Prado del Rey, nuestra "tele", a la que como las moscas a la miel han acudido los más representativos hombres de los partidos españoles. Después de multitud de ocasiones en

las que han empleado la típica postura de "fotos, o cámaras no" o esa otra tan parecida de "nada que declarar" resulta ahora todo lo contrario, no hay uno que no quiera salir en la pantalla las más veces posibles al día, ni medio que no indique al que le enfoca cual es su más hermoso perfil, para salir mejor, decir sus frases más bonitas y dejarnos a todos convencidísimos de que, se mire por donde se mire, es una verdadera maravilla física, moral, intelectual y energéticamente.

Luego se empeñan en buscar las frases más complejas, las palabras más cultas y así quedar bien caiga quien caiga, para exponernos un programa que viene a decir lo mismo que el de ayer, y poco más o menos lo que dirá el de mañana, resumiéndolo en breve que todo va a arreglarse, que no va a quedar ni un solo descontento y que los parados van a conseguir casi el pluriempleo con bastantes horas extras por demás.

A cada intervención sigue la admiración ciudadana por las palabras oídas, los perfiles griegos del señor en cuestión, y su pose serena y señorial. Total, que después de escuchar a unos cuantos ya no se sabe qué pensar, ni a quién debe uno creer, ni si es que es lo mismo uno que otro a no ser por un rostro diferente... Todo un arte del embrollo. No es de extrañar que llegar a ser político cueste tanto, debe ser muy difícil lograr lo que estos hombres saben conseguir.

CASARRUBIO

## EL HUMOR DE PEPEPE

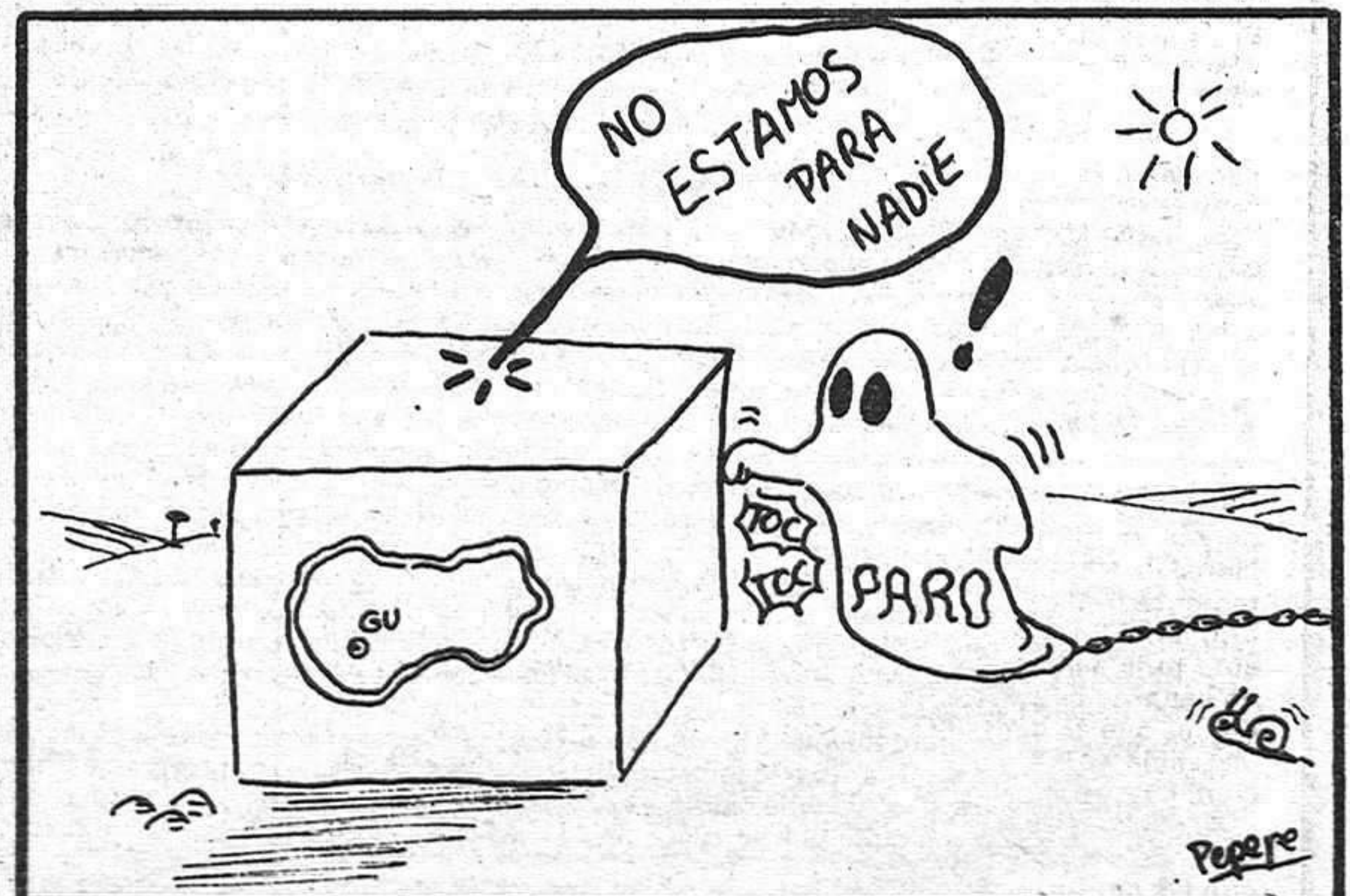

RELIGION, IGLESIA, COMUNIDAD  
Sección de Carlos ROMERO  
(Sacerdote)

## Grupos de cristianos de base hablan sobre el viaje del Papa (y 2)

- El enganche todavía existente entre la Iglesia y el poder político hace que el testimonio evangélico y la denuncia profética que pudiera ejercer resulten a menudo confusos y ambiguos
- Seguimos abiertos al diálogo y colaboración con la Jerarquía en todas aquellas iniciativas pastorales que tiendan al acercamiento entre la Iglesia y los gozos y sufrimientos del pueblo
- Deseamos que el Papa vuelva a España liberado de la hipoteca histórica de ser también un jefe de Estado

### LA REALIDAD SOCIAL Y ECLESIAL DE ESPAÑA

Llega a España Juan Pablo II en un momento social y políticamente delicado. Nos vamos acostumbrando a tolerar la situación de paro en que se encuentran dos millones de compatriotas, pertenecientes en buena parte al mundo juvenil. Los parados son hoy las principales víctimas de un sistema social para el que nada significa la dignidad de las personas, por mucho que se proclame y reconozca en la Constitución. Las consecuencias individuales y familiares que el desempleo produce al cerrar los horizontes de realización laboral o profesional de las personas están a la vista de todos. Se va apoderando de nosotros una especie de resignación fatalista ante la crisis económica. Hay incluso sectores que defienden teorías ultraliberales, según las cuales se han de respetar pasivamente las leyes ciegas de la economía dejando que cada cual "se las apañe como pueda" y reduciendo al mínimo o a la nada las prestaciones de la Seguridad Social. Importantísimos recursos imprescindibles para la creación de puestos de trabajo acaban engrosando cuentas corrientes en los bancos de Suiza y de otros países. El Acuerdo Nacional sobre el Empleo, firmado por la Administración y las Organizaciones Empresariales y Sindicales mayoritarias ha sido incumplido por la gran patronal precisamente en su parte más positiva, la creación de empleo, mientras que los sindicatos han aceptado notables limitaciones del poder adquisitivo de los salarios. La situación del sector agrario sigue siendo de fuerte depresión, especialmente en las zonas del sur, donde las familias de muchos jornaleros pasan temporadas de verdadera hambre. Promociones enteras de titulados superiores y medios se ven abocadas al paro o al subempleo, sin que la comunidad pueda beneficiarse de sus estudios y su cualificación profesional y con la explicable frustración de los titulados. El acceso de la mujer a la actividad laboral y profesional se ve nuevamente frenado en esta situación.

Desde el punto de vista político, el hecho más importante en estos momentos es la proximidad de la campaña electoral. La posibilidad de que el partido mayoritario de izquierda acceda al Gobierno central mediante un triunfo de las legislaturas está provocando intentos de reconstrucción de una "gran derecha", liderada por personas que solicitan una reforma constitucional en el sentido de recorte de las libertades fundamentales y los derechos autonómicos. En esta derecha se integran grupos que se dicen inspirados en el "humanismo cristiano". Hay, por otra parte, grupos — muy minoritarios, es verdad — que conspiran contra el sistema libremente elegido por el pueblo y azuzan al Ejército para nuevas aventuras golpistas. Por otra parte, el funcionamiento excesivamente burocratizado y apenas participativo de los partidos políticos y centrales sindicales ha creado una situación peligrosa de alejamiento entre el pueblo y los políticos y un creciente desinterés por el compromiso en las tareas de la colectividad.

Por lo que se refiere a la Iglesia de España, lo primero que se advierte en ella es el gran pluralismo de sus opciones y prácticas doctrinales y pastorales. Ello es consecuencia del pluralismo social, de la secular tradición de que es heredera y de la mayor o menor aceptación del Concilio Vaticano II y de sus consecuencias. Un sector minoritario es claramente integrista. La Jerarquía, en general, ha adoptado una línea de centro que se ha mostrado en el último decenio favorable al cambio político democrático y a la reconciliación cívica, aunque con frecuencia reivindica privilegios en el campo de la enseñanza y goza de ayuda financiera por parte del Estado, aunque éste no sea confesional. El enganche todavía existente entre la Iglesia y el poder político hace que el testimonio evangélico y la denuncia profética que pudiera ejercer resulten a menudo confusos y ambiguos. Los grupos firmantes nos hemos esforzado y seguiremos esforzándonos por el logro de una Iglesia más pobre y más libre que merezca credibilidad a la hora de proclamar la Buena Noticia.

En la Iglesia española existen hoy, además, situaciones discriminatorias, como la que afecta a los sacerdotes secularizados a consecuencia del celibato obligatorio, la de algunos teólogos de vanguardia, removidos de sus cátedras o impedidos en su enseñanza, y la de la mujer en general. El diálogo entre fe y cultura es entre nosotros raro, y cuando se produce, superficial, debido en gran parte a que el mensaje cristiano sigue siendo presentado mediante formas de pensamiento y lenguaje incomprensibles al hombre moderno.

A pesar de todo lo expuesto, una visión creyente nos permite descubrir la intensa acción del Espíritu que se manifiesta en el entusiasmo renovador y el impulso creativo de nuevas iniciativas apostólicas en el amplio espacio eclesial entre los sectores populares. Son para nosotros fuente de esperanza los esfuerzos que se están haciendo para crear nuevas formas de vida comunitaria de la fe, la brega incansable y callada de quienes dan testimonio cristiano entre los marginados y oprimidos y luchan denodadamente por la justicia y la fraternidad entre los hombres. El interés que en determinados sectores eclesiales ha despertado el surgimiento de las comunidades de base es en este orden de cosas un factor positivo y estimulante.

### NUESTRA OFERTA. LEAL Y ESPERANZADA

Es mucho lo que nos queda a todos por hacer. Muchos los retos que el momento actual nos presenta a los cristianos de España. El más importante es seguramente el que se refiere al afianzamiento de la convivencia entre todos los ciudadanos. En primera línea de respuesta a este reto nos tendrán siempre nuestros conciudadanos de buena voluntad, creyentes o no. A quienes buscan la recuperación de los valores genuinamente cristianos y evangélicos les presentamos nuestras realizaciones solidarias y comunitarias, modestas, sin duda, pero creativas y prometedoras, así como nuestra búsqueda de nuevos signos de la presencia liberadora de Jesús entre los hombres, especialmente entre los que reconocemos "un solo Señor, una sola fe y un solo bautismo". Sigue abierta nuestra sincera oferta de diálogo e intercambio de puntos de vista con grupos de cristianos que no piensan como nosotros o que por desconocimiento o recelo mutuo no hemos llegado a contactar. Y sigue en pie, por supuesto, nuestra oferta de diálogo y colaboración con la Jerarquía en todas aquellas iniciativas pastorales que tiendan al acercamiento entre la Iglesia y los gozos y sufrimientos del pueblo.

Con respecto al Papa Juan Pablo II, le manifestamos nuestra bienvenida y nuestro deseo de contacto y diálogo leal, y por eso queremos que en su viaje a España los aspectos pastorales y apostólicos predominen sobre cualesquiera otros. Deseamos especialmente que se evite toda sensación de artificiosidad y suntuosidad, así como los gestos que presenten la figura del Papa como aliado del poder y legitimador de actitudes o prácticas antievangélicas.

Mientras nos disponemos a acoger con respeto al Papa, queremos expresar nuestro deseo y renovar nuestro compromiso para lograr que el "servidor de todos los cristianos" vuelva a las Iglesias que están en España como lo que realmente es, liberado de la hipoteca histórica de ser también un jefe de Estado, que todavía empaña el mandato de Cristo que quiso que su Iglesia no se asemejara a los poderes de este mundo injusto".



## ¿Prohibido aparcarse?

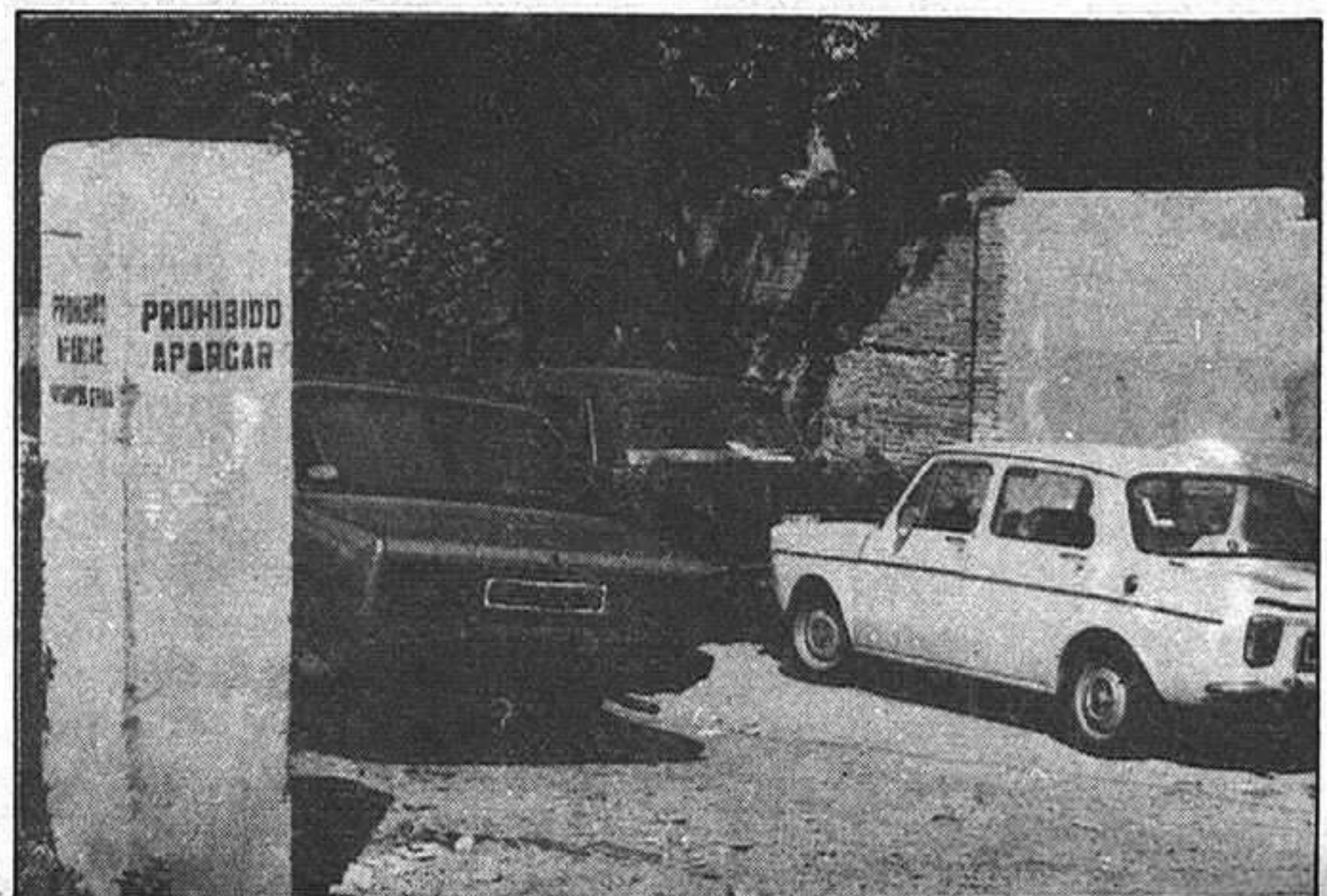

En la calle de San Esteban se produce esta incomprensible situación: en uno de los postes, como puede apreciarse en la fotografía tomada por ROMO, se puede ver bien clarito en dos de sus caras, el cartel de "prohibido aparcarse", completado con el de "avisamos grúa", en tanto permanecen tranquilamente estacionados varios coches cuyos conductores no parecen terminar de creerse que no puedan dejar en esta especie de explanada sus vehículos, que no estorban a nadie, ya que el inmueble que utiliza este terreno para entrada y salida de automóviles, está desocupado.

No creemos que la decisión más acertada sea la de enviar de vez en cuando la grúa municipal para que retire los automóviles allí aparcados, sino que, por el contrario, borren estos letreros que, a buen seguro, mosquearán a más de uno. Cualquiera diría que en nuestra capital sobran aparcamientos.

Foto: ROMO

# Creaciones ORTIZ

C/. Mayor, 8 Telf.: 21 35 64

## REBAJAS

*Queremos llegar a su presupuesto*

\* \* \*

*Algunos de los precios, en nuestro escaparate*



local local local local local

Con motivo de su dimisión como presidente, AVICU ofreció un homenaje a Mariano Colmenar

# “La forma más económica de alimentar a un pueblo es la avicultura”

Recientemente ha sido ofrecido un homenaje a Mariano Colmenar Huerta por la sociedad anónima, antes cooperativa, AVICU de la que ha sido presidente desde el 31 de mayo de 1955 hasta fecha reciente en que presentó su dimisión, por motivos exclusivamente personales. AVICU comenzó como cooperativa para fabricar pienso y dar asesoramiento en todos los órdenes a los socios, tanto a los avicultores como a los ganaderos. Primeramente se encontraba ubicada en la calle Juan Diges Antón, pasando más tarde a la calle de la Mina, ya con unos aparatos más sofisticados. Más tarde se adquirieron nuevos terrenos y se montó una fábrica que tiene un rendimiento muy importante y que produce por encima de las 100.000 toneladas anuales de pienso. Cuentan así mismo, con un laboratorio de bromatología, para análisis de todas las materias primas para la posterior fabricación de piensos. Se cuida, por otra parte, la preparación de correctores vitamínico-minerales y oligoligmentos en general, que se incorporan a los piensos de ganado. Cuentan también con un matadero de aves, que se inició en la primavera pasada. AVICU, según nos explicó Mariano Colmenar, ha ido aumentando progresivamente, habiéndose desarrollado ampliamente en el sentido técnico. Así, actualmente se fabrican alimentos para perros y un objetivo inmediato es



comenzar con productos prefabricados, que tengan como base la carne de gallinas y conejos. Gran conocedor del tema, Mariano Colmenar afirmó que “la forma más económica de alimentar a un pueblo es a través de la avicultura” y hay que reconocer que en Guadalajara existe ahora una de las áreas avícolas más importantes. Existe, en definitiva, una gran representación en cuanto a volumen y calidad, siendo Mariano Colmenar una de las personas que ha participado de una manera más activa e importante, “haciendo escuela”. En la

actualidad y desde hace aproximadamente dos años, AVICU ha pasado a ser Sociedad Anónima. Mariano Colmenar Huerta ha renunciado así mismo a la presidencia de ANSA, en la que llevaba doce años, empresa que le ofrecerá un homenaje el próximo viernes. Renuncia por motivos personales, prefiere ir dejando ya determinadas responsabilidades, pero sin embargo ha ofrecido, tanto a AVICU como a ANSA, toda su colaboración, siguiendo siendo consejero de ambas.

Foto: ROMO

## Se presentaron ocho parejas

### Celebrado el III Concurso de Albañilería

El pasado domingo, día 26, a las 10 horas se celebró en el Parque de la Concordia, el III Concurso de Albañilería, organizado por el Colegio Oficial de Aparejadores y Arquitectos Técnicos de Guadalajara con la colaboración del Ayuntamiento.

Se presentaron al Concurso ocho parejas, que tuvieron que realizar en el tiempo de tres horas una fuente de ladrillo visto. Este ejercicio se seleccionó entre los presentados por los aparejadores residentes en Guadalajara, en concurso previo.

El jurado estuvo formado por tres miembros del Colegio de Aparejadores, un representante del Excmo. Ayuntamiento y un representante de los Constructores. Tras deliberación del jurado fueron adjudicados los premios a los siguientes concursantes:

- 1.º Premio: Trofeo y 50.000 pesetas a la pareja formada por Ramón Cuadrado y José Galván.
- 2.º Premio: Trofeo y 25.000 pesetas a la pareja formada por Aniano Domínguez y Agustín López.
- 3.º Premio: Trofeo y 10.000 pesetas a la pareja formada por Luis Moratilla y Agapito Méndez.

A todos los participantes se le entregaron 1.500 pesetas, de dietas según se indicaba en las bases.

Finalmente, se realizó la entrega de los trofeos y se sirvió un aperitivo a los miembros del Jurado y participantes en el kiosco de la Concordia.

## El próximo sábado en el Coliseo Luengo

### Actuará la Coral “Salve de Laredo”

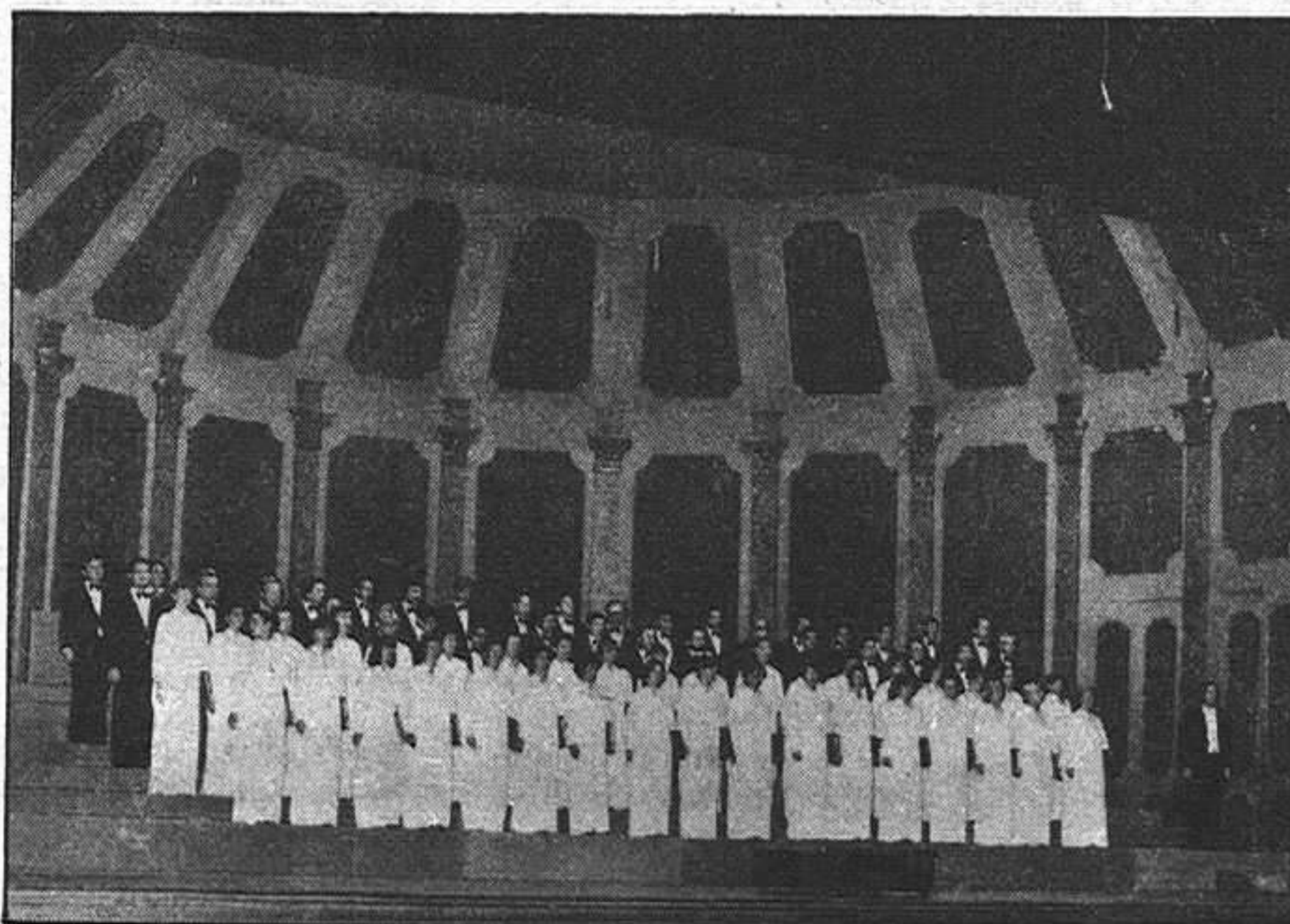

Tal y como anunciamos recientemente, el próximo sábado día 2, se celebrará el Día del Mar en Guadalajara, a diferencia del resto de las provincias que tuvo lugar el pasado domingo. En nuestro caso, y por coincidir con las Ferias y Fiestas de Guadalajara, se ha retrasado hasta el día 2 de octubre.

Dentro de los actos programados, el más destacado es la actuación de la “Coral Salve de Laredo”, habiéndose fijado ya el lugar de actuación. El sábado, a las 8 de la tarde, actuará en el Coliseo Luengo de nuestra ciudad. El domingo, día 3, la Coral se trasladará a la localidad de Sigüenza,

actuando a las 13.45 en la sacristía de las Cabezas de la catedral de la villa.

Como se sabe, la Coral interpretará un programa compuesto de dos partes: una primera de música regional en la que se recopilan muestras musicales de toda la geografía española, partiendo de la poesía de Machado o de cualquier otro poeta incluido en el movimiento literario de la generación del 27, tema que, según José Luis Ocejo, director de la Coral, está olvidado y quieren revivir. La segunda parte tratará de canciones del mundo de la habanera, directamente conectado con el cancionero del Mar y temas autóctonos de Laredo.

# Cierre de un restaurante

• Por una decisión municipal, como consecuencia de una denuncia, seis familias en la calle



Podría iniciar este comentario con un “¡cosas de nuestra Corporación Municipal!” pero no sería del todo justo ya que implicaría al grupo socialista del Ayuntamiento en algo de lo que no es culpable en su totalidad. La historia de esta desagradable noticia es que, como consecuencia del acta de precintado de la cocina de un bar-restaurant, seis familias se verán sin trabajo, un trabajo que les venía proporcionando un “estatus” difícil de obtener como consecuencia del paro existente y de la dificultad para encontrar puestos de trabajo. Los vecinos de la finca en la que está ubicado el restaurante han denunciado ante el Ayuntamiento una supuesta molestia que ocasionaba el humo de la cocina del mismo, y lo han ido a hacer después de estar funcionando durante trece años, habiendo pasado tres propietarios del negocio por el local y después de haber cumplido cada uno de ellos al requisito imprescindible de solicitar los oportunos permisos y haber publicado en el Boletín Oficial de la Provincia y medios de comunicación los edictos que permitieran haberse quejado caso de existir una anomalía. Por si esto fuese poco lo han ido a hacer, también, cuando los actuales propietarios son dos trabajadores que se instalaron por su cuenta para trabajar y conseguir mejorar a sus familias. Todo ello, por el hecho de ponerse estos vecinos en contra del propietario del local, que no del negocio, y tratar de “jorobarle” según manifestaciones de algunos de ellos.

Un negocio pequeño, casi familiar, que estaba dando un servicio de comidas a los múltiples empleados y trabajadores de la zona por un precio módico, verá como sus actuales titulares habrán de poner en el paro a cuatro trabajadores que hasta la fecha colaboraban a su sustento y en clara defensa de sus puestos de trabajo.

No decimos que el Ayuntamiento obre con demasiada ligereza, pero sí nos asalta la duda de si no sería posible un acuerdo para la solución de este problema, ya que lo que está muy claro es que quienes explotan el negocio han efectuado la oferta de hacer una chimenea en la forma que el arquitecto municipal determinase y la razón de no estar puesta es que los vecinos, en ese intento de “jorobar”, no otorgan el permiso. ¿No sería más normal, señor Alcalde, que entonces se tragarán los humos? Pero cerrar unas posibilidades a unos trabajadores es fomentar más el paro y esto no está nada en consonancia con la política del grupo que usted preside. Oblíguen a que se construya la chimenea y si no que con su pan se lo guisen los vecinos, pero no sirva usted de medio a unas venganzas que perjudican a los trabajadores que componen esta pequeña empresa, que como indicaba más arriba no sólo es casi familiar sino que da de comer a seis familias para lo que tienen sin discusión que dejarse mucho esfuerzo en el empeño.



local local local local local

# La Calle

## El PSOE denuncia la situación del colector de El Alamín

La Oficina de Prensa del PSOE nos ha enviado una nota ante las declaraciones de diversas instituciones públicas sobre la situación del colector de El Alamín quiere aclarar:

declaran en quiebra o suspensión de pagos, viene siendo un hecho habitual desde hace varios lustros, que los últimos gobiernos han seguido practicando. De hecho las obras del Colector del Alamín han tenido que ser suspendidas dos veces por el mismo motivo.

dependen enteramente del Ayuntamiento de Guadalajara han sido ya realizados, mientras que el MOPU no ha sido capaz en varios lustros de finalizar las obras del colector.

1. La responsabilidad de la contratación de la empresa ahora declarada en quiebra corresponde enteramente al MOPU que corre con la dirección de obra y con la financiación del 80 por 100 del presupuesto de la obra.

3. La ineficacia de la Administración central viene demostrando en este sentido, contrasta con la agilidad de las Instituciones locales para resolver problemas similares. Como muestra, las obras de los colectores auxiliares que si

4. El PSOE asume la reivindicación popular de finalización de las obras del colector de El Alamín, así como el compromiso de simplificar los trámites administrativos y de acabar con las prácticas viciadas que postergan indefinidamente la realización de obras públicas que, como en el caso del Colector, son casi siempre de urgente necesidad.

2. La adjudicación de ejecuciones de obras públicas a empresas que posteriormente se

### Acudió un representante de DALMA

## Simposium internacional sobre la avutarda

La avutarda, especie que está desapareciendo a pasos agigantados, ha sido el centro del Simposium Internacional que ha tenido lugar en León, desde el pasado 21 al 24 de septiembre y al que han acudido representantes de la mayoría de los países en donde permanece esta ave todavía, tales como Australia, Italia, Francia, Alemania, Israel y Portugal entre otros, así como un representante de la asociación provincial DALMA, Juan José Calvo Sánchez.

se hallen aisladas y sea más fácil, por tanto, su desaparición, según nos ha informado Juan José Calvo.

sólo existen 13.000 ejemplares. Es por ello, que el Simposium ha sido realizado en España, como uno de los primeros países que cuenta con un mayor número de la especie.

Durante el primer día, se estudiaron las ponencias en cuanto a la situación de la especie en el mundo, siendo tratada la situación de la avutarda en España en el segundo día del Simposium. El tercero se dedicó para acudir a una excursión en una de las zonas avutarderas de León y en el último día se trataron las conclusiones a las que se habían llegado.

Las causas de este descenso tan vertiginoso, desgraciadamente, ya que en el mundo hay tan sólo unos 20.000 ejemplares, descendiendo notablemente año tras año, son debido a la presión cinegética a la que se han visto sometidas; a las alteraciones de cultivos; a los tendidos eléctricos; y, por último, al uso de herbicidas e insecticidas, pero estos en cuanto a que su acción provoca la eliminación de las hierbas de las que se alimentan las avutardas y por la desaparición de insectos, justamente en la época de crías, siendo éstos su alimento base. Así mismo, otra de las causas del descenso se debe a las construcciones en zonas donde habitualmente era el medium de estas aves.

Para hacernos una idea de la disminución tan increíble que ha tenido lugar, en Extremadura existen actualmente unas 800 aves, mientras que hace exactamente dos décadas había 10.000. En Cáceres, el número de aves ha descendido de 6.000 en el año 72 a 2.000 en el presente año.

En nuestra provincia, se están realizando en la actualidad diversos estudios para valorar el número de ejemplares de esta especie y las medidas a adoptar de una forma urgente, ya que en Guadalajara la población es muy reducida, con el consiguiente riesgo de desaparición. Según nos ha informado Juan José Calvo, de DALMA, si no se toman rápidamente las medidas precisas, pronto desaparecerá esta especie de nuestra provincia.

### LA AVUTARDA, UNA ESPECIE QUE DESAPARECE

### EN ESPAÑA, UNOS 7.000 EJEMPLARES

La avutarda es una especie de ave que tiende a su desaparición, si no se ponen en marcha rápidamente las medidas necesarias. Esta especie ha desaparecido ya en países como Inglaterra, Francia, Bulgaria, Grecia, Dinamarca y Suecia, entre otros países. Las poblaciones que quedan se encuentran muy diseminadas y sin relación entre sí, lo que hace que

En la geografía española, también se ha notado el descenso notable de la avutarda. De 15 o 20.000 ejemplares en 1966, se ha descendido a 12.000 aves en 1975, y los últimos censos de 1981/82 informan que en la actualidad en España deben de existir de 6.500 a 8.000 aves, cifra bastante importante, si se tiene en cuenta que en el resto del mundo actualmente también tan

### MEDIDAS

Las conclusiones a las que se llegaron durante este Simposium Internacional, se resumían en las medidas a tomar para la conservación de la avutarda y que son las siguientes:

- Intentar preservar zonas fundamentales para esta especie, siendo una de ellas en Cáceres, otra en Villavieja y una última en la zona de Toledo.

- Tomar las medidas necesarias para colocar indicadores en los cables, con lo que no solamente se evitaría la muerte de esta especie, sino de gran cantidad de aves.

- Aconsejar una serie de medidas en cuanto a la forma de cultivo que pudiera beneficiar a la especie.

- Y, por último, pedir una intensificación mayor por parte de ICONA.

Así mismo, durante estas reuniones, se ha constituido en España el Grupo Ibérico de Avutarda, al que pertenece también un representante de DALMA de Guadalajara.

**Creaciones ORTIZ**  
SASTRERIA A MEDIDA  
Confecciones finas de SEÑORA, CABALLERO y NIÑO  
Generalísimo Franco, 8 - Teléfono 213564  
GUADALAJARA

Como todos saben, el sábado tuvo que ser suspendida la corrida de rejonos a causa de la lluvia incesante que nos "agüó" la tarde y noche última de nuestras fiestas. A pesar de que retrasaron la corrida al día siguiente, domingo a las doce de la mañana, fueron muchos los que no quisieron, no pudieron o lo que fuera, ir. El caso por nosotros conocido corresponde a un grupo de una peña, que devolvió las entradas a su presidente para que éste fuera a su vez a devolverlas y les diesen el dinero. Bien, antes de la corrida, se acercó a las ventanillas y fue a entregar las entradas que no iban a ser utilizadas, pero le dijeron que como eran bonos no les podían devolver el dinero en ese momento y tenían que esperar e irlo a pedir al Ayuntamiento. Y así hizo el presidente, pero se llevó una sorpresa al llegar al Ayuntamiento, hablar con los responsables del tema y oírles decir que ya no se podía devolver el dinero. O sea, que se quedaron sin ver la corrida, sin dinero y mal. Pero peor la actuación de los responsables.

o o o o o

Y finalizadas las fiestas, vuelven a la carga los partidos políticos que ya tienen los días contados. El próximo 28 de octubre, todo el personal mayor de edad acudirá a las urnas a elegir a aquellos que nos gobernarán en los próximos cuatro años. Y, claro, como cada uno quiere que gane su partido y más los políticos, ya han comenzado de nuevo, con más fuerzas, y con más ganas, de ganar, por supuesto, la campaña que, oficialmente no empieza hasta el día seis de octubre. Caras de preocupación, alegría, optimismo, tristeza, desconcierto, caras relajadas y otras no tanto, no tardaremos en ver.

o o o o o

Nos esperan unos días por todo lo alto, en cuanto a música se refiere. Ayer, por la Compañía Lírica de Opera "Villa de Madrid", se representó la ópera Tosca. Hoy, zarzuela, con la obra "La rosa del azahar". Mañana, también zarzuela, esta vez "Luisa Fernanda", con todas las localidades agotadas al igual que la anterior, lo que de por sí representa ya un auténtico éxito. El fin de semana no va a ser menos, ya que tendremos oportunidad de escuchar a la conocida "Coral Salve de Laredo", quienes actuarán en Guadalajara el sábado y en Sigüenza el domingo. Toda una semana importante.

o o o o o

Hablando de la calle, parece mentira la zona de Padre Tabernero y alrededor, el mal estado en que se encuentra la vía pública. Lo hemos repetido ya en más de alguna ocasión, pero es que cada vez que pasamos por la zona, en coche u otro vehículo, nos tragamos siempre los desniveles que en esta zona abundan. Desniveles, hundidos, alcantarillas que se encuentran por encima del nivel del suelo y cosas por el estilo hacen que nos quejemos continuamente —en esto nos referimos a todos, que somos todos los que nos quejamos— para ver si se arreglan ya de una vez por todas, que buena falta le hace.

o o o o o

Nos han comentado, y que por comentar no quede, que han habido rabietas, disgustos y más cosas, a la hora de las listas para las candidaturas al Congreso y Senado de nuestros diferentes partidos provinciales. Que si yo quiero ir antes que tú, que si este amigo no es justo que le dejen en un quinto puesto, por poner un ejemplo, etc. Y es que son como niños. Se enfadan enseguida por no salir ellos los primeros. Esto se debería hacer como todo —aunque luego nunca se hace nada así— quien sea el mejor, el primero. Ya sé lo que están pensando, que yo soy el mejor, dirá cada uno. Pues no.

o o o o o

El Ayuntamiento de Madrid ha decidido recuperar para uso público varios edificios desocupados, a fin de convertirlos en guarderías, centros asistenciales, polideportivos, clubs de ancianos y salas de exposiciones, entre otras cosas. Un tema interesante y, sobre todo, que sirve para algo. En Guadalajara son también varios los edificios muertos de risa que no se utilizan para nada y que podrían tener algún uso del que disfrutáramos todos los ciudadanos. Al igual que el Ayuntamiento de Madrid, el nuestro podría tener la genial idea de hacer otro tanto, y más sabiendo que se necesitan tantas cosas en esta ya no tan pequeña ciudad.

DARDO

ANA

región

región

región

región

Tal y como les informamos ayer, en un sencillo y solemne acto celebrado en la mañana del pasado lunes en el Palacio de Fuensalida, bajo la presidencia del ministro de Administración Territorial, Luis Cosculluela, tomaron posesión de sus cargos el presidente de la Junta de Comunidades de Castilla-La Mancha, Gonzalo Payo Subiza y los miembros del nuevo Consejo de Gobierno de la región.

Al acto asistieron numerosas personalidades nacionales y regionales, entre las que es preciso destacar al cardenal Primado de España, Marcelo González, capitán general de la 1.ª Región Militar, teniente general Joaquín Arozamena, presidente de las Cortes Regionales, Angel Alvaro, gobernador militar de Toledo, José Gastón Molina, gobernadores civiles de Guadalajara y Toledo, señores Ruiz Castillo y González Páramo, presidentes de las Diputaciones Provinciales de las distintas provincias de la región, entre los que se encontraba Emilio Clemente, presidente de la Corporación Provincial de Guadalajara, representantes de la Generalidad de Cataluña y de la Comunidad Autónoma de La Rioja, y otras muchas autoridades de la región.

**GONZALO PAYO JURA SU CARGO**

Tras la lectura del Real Decreto 2.315/82 de 17 de septiembre que contempla el nombramiento del presidente de la Junta de Comunidades, Gonzalo Payo juró su cargo, depositando su mano derecha sobre la Biblia y ante una imagen de El Cristo de la Luz, con estas palabras: "Juro por mi conciencia y honor cumplir fielmente con mis obligaciones de presidente de la Junta de Comunidades de Castilla-La Mancha, con lealtad al Rey, guardar y hacer guardar la constitución como norma fundamental del Estado, así como el estatuto de Castilla-La Mancha. Procurando en mi actuación el mayor bien para Castilla-La Mancha dentro del sentido de solidaridad entre todos los pueblos de España".

**NUEVO CONSEJO DE GOBIERNO**

Acto seguido se dio lectura a los decretos 2/1982 y 3/1982 de la presidencia de la Junta de Comunidades por los que se dispone, respectivamente, el cese de los consejeros y titulares de departamentos del extinguido ente preautonómico y el nombramiento de los consejeros del Consejo de Gobierno de Castilla-La Mancha. Inmediatamente, los miembros del nuevo gobierno regional juraron igualmente sus cargos. La composición del primer gabinete de la nueva comunidad autónoma castellano-manchega ha quedado establecida de la siguiente manera: consejero de la Presidencia y Función Pública, Francisco Ruiz Risueño; Economía y Hacienda, Lamberto García Pineda; Educación y Cultura, Antonio Rodríguez Sáiz; Agricultura, Leopoldo Sepúlveda Muñoz; Industria y Energía, José

Gonzalo Payo en su discurso de toma de posesión del pasado lunes

**"Ejerceremos una acción seria y responsable de gobierno"**

Luis Cereceda Cabello; Comercio y Turismo, Daniel Gil Chavarría; Trabajo y Acción Social, Pedro Márquez Menchero; Obras Públicas, Transportes y Comunicaciones, Agustín de Grandes Pascual; Sanidad y Seguridad Social, Juan José Pretel Cano y Administración Territorial, Manuel Lozano Muñoz. Tal y como ya estaba establecido anteriormente, a cada provincia le corresponden dos consejerías, con arreglo a la siguiente distribución: Toledo, consejerías de Agricultura y Economía y Hacienda. Cuenca, consejerías de Educación y Cultura y Comercio y Turismo. Albacete, consejerías de la Presidencia y Función Pública y Sanidad y Seguridad Social. Ciudad Real, las correspondientes a Trabajo y Acción Social y Administración Territorial, y finalmente en Guadalajara se establecen las sedes de Industria y Energía, y Obras Públicas, Transportes y Comunicaciones, a cuyo frente estará Agustín de Grandes, que anteriormente ostentaba la titularidad de Economía y Hacienda. Por otra parte, como puede observarse, José Luis Cereceda permanece como titular de Industria y Energía.

**PALABRAS DEL PRESIDENTE REGIONAL**

Una vez finalizado el acto de toma de posesión, Gonzalo Payo pronunció una breve alocución en la que entre otras cosas dijo: **Quisiera ser capaz de transmitir a todos los aquí presentes, la satisfacción que siento en estos momentos como castellano-manchego, al ver completarse hoy el ciclo de creación de las instituciones políticas de nuestra región.** En esta felicitación que hoy nos hacemos como castellano-manchegos, existe una necesidad interna de esforzarnos en la profundización de nuestras raíces, para acercarnos cada vez más al establecimiento de una equilibrada conciencia regional. Posteriormente el presidente regional añadió: **Durante el tiempo que dure mi mandato, podré sin duda gobernar con aciertos y errores, pero de algo siempre haré gala: de total dedicación a esta noble empresa y de mi voluntad de servicio, que no es sola manifestación de intenciones, sino compromiso de sacrificio continuado, en favor de nuestra región.** Castilla-La Mancha no es un pueblo más en el contexto de los pueblos de España. La historia y la cultura nos han dado a los castellano-manchegos una rica personalidad de la que de-



bemos sentirnos orgullosos y con la que hemos de encarar el futuro con optimismo. El acto de hoy es un reflejo del compromiso de esa futura acción esperanzada.

Gonzalo Payo aludió igualmente a su futura acción de gobierno. **Ejerceremos una acción seria y responsable de gobierno para mejorar en lo posible los servicios inherentes a las competencias transferidas hasta el momento y las que vayamos a recibir en los próximos meses.**

- **Agustín de Grandes, designado nuevo consejero de Obras Públicas, Transporte y Comunicaciones. Por su parte, José Luis Cereceda permanece como titular de la consejería de Industria y Energía**

No escatimaré, en consecuencia, trabajo y dedicación a aquellas acciones que vayan dirigidas a la recuperación de nuestras señas de identidad, apoyado en el escrupuloso cumplimiento de nuestro estatuto de autonomía. Finalmente el presidente de la Junta de Comunidades subrayó: **En estos momentos, Castilla-La Mancha necesita no sólo de unión y trabajo, sino de firme voluntad para iniciar un decidido paso al frente, de cada uno de nosotros.**

**INTERVENCION DEL MINISTRO DE ADMINISTRACION TERRITORIAL**

Por su parte, el ministro de Administración Territorial, Luis Cosculluela, pronunció unas palabras en las que tras realizar una breve glosa del pasado histórico de Castilla-La Mancha, señaló: **Nada más oportuno, que el día de hoy para reconocer que la generalización del Estado de las Autonomías ha sido prácticamente cumplido, y ello es un activo importante en el haber de aquellos que suscribieron los pactos autonómicos e impulsaron la aprobación de las leyes que han hecho efectivo el principio de solidaridad y han dado textura al estado autonómico pleno.** Posteriormente el ministro manifestó: **Castilla-La Mancha encontrará en el desarrollo de su gestión y de su autogobierno un apoyo muy válido en los funcionarios de la Administración Central periférica transferidos actualmente o que lo sean en el futuro, e igualmente en sus relaciones con las comunidades autónomas más próximas.**

El ministro de Administración Territorial finalizó su intervención felicitando a Gonzalo Payo y a todos los consejeros, al tiempo que les deseaba los mayores éxitos en su gestión.

Acto seguido, Luis Cosculluela levantó la sesión a las 12.45 horas del mediodía, poniendo así punto final a una jornada de gran transcendencia para la nueva comunidad autónoma de Castilla-La Mancha.

C.D.V.

Primera reunión del nuevo Consejo de Gobierno de la Junta de Comunidades

**Se analizó en profundidad la problemática de la región**

Tras la toma de posesión del presidente de la Junta de Comunidades y de los miembros del nuevo gobierno regional, el Consejo de Gobierno de la Junta de Comunidades celebró en la tarde del pasado lunes, en el palacio de Fuensalida, su primera reunión, en la que se realizó un análisis profundo de los problemas que más directamente afectan a la región castellano-manchega.

En la citada reunión se adoptaron, entre otros, los siguientes acuerdos: 1.º) Reiterar al Ministerio de Trabajo y Seguridad Social la solicitud anteriormente formulada de mil millones de pesetas, necesarios para paliar el paro existente en la región. 2.º) Mostrar su preocupación por la conflictividad laboral recientemente producida en Standar Eléctrica de Tole-

do, y solicitar al Gobierno la no reducción de plantilla. 3.º) Hacer gestiones cerca del Ministerio de Educación para conseguir con la mayor rapidez posible la puesta en marcha de nuestra Universidad. 4.º) Demandar la creación de la Gran Área de Expansión Industrial para Castilla-La Mancha. 5.º) Volver a solicitar al Ministerio de Industria y Energía y al INI la puesta en marcha de SO-DICAMAN, con la firme voluntad de mantener la postura original en el sentido de que el capital inicial sea el primeramente ofrecido por el INI.

Asimismo el Consejo de Gobierno ha mostrado su preocupación por los excedentes previstos en la cosecha de uva del presente año y ha acordado continuar haciendo gestiones con el Ministerio de Agri-

cultura para hacer disminuir el stock de alcoholes existentes. El consejero de Agricultura informó de las Jornadas que sobre la promoción del vino de Castilla-La Mancha se celebrarán en la primera quincena del próximo mes de octubre, así como de que aproximadamente en el plazo de un año se pueda obtener la denominación de origen del queso de Castilla-La Mancha, una vez constituido el Consejo Regulador.

En esta primera sesión, el nuevo Consejo de Gobierno quiere poner de manifiesto ante la opinión pública su firme voluntad de trabajar incansablemente por los intereses de nuestra región, para lo cual solicita además el apoyo de todos los ciudadanos, instituciones y asociaciones de todo tipo.

deportes deportes deportes de la quiniela de la semana



COMENTARIO GENERAL

# Análisis de los partidos

## 1. R. SANTANDER - SALAMANCA

Choque entre santanderinos y salmantinos que se presenta muy equilibrado, pues son dos equipos de valía similar. El Racing se podrá a obtener su primer triunfo liguero, pero la Unión, que después recibirá a la Real, tratará de compensar su reciente derrota casera ante el Sporting. Es arriesgado, pero me decido por pronosticar la igualada sin goles. **1 X**

## 2. GIJON - BETIS

Las confrontaciones últimas entre sportinguistas y béticos resultaron vistosas y emocionantes. Es mayor la probabilidad de victoria gijonesa, si bien en el resultado final de "El Molinón", influirá, al menos parcialmente, que el Betis elimine o no —ojalá que sí— el miércoles al Benfica. Triunfo del cuadro asturiano o reparto de puntos. Primero de los cinco dobles. **1 X**

## 3. MALAGA - CELTA

Malagueños y vigueses, que ascendieron conjuntamente la pasada campaña, se conocen bien al haber militado varias temporadas consecutivas en la Segunda A. Ni Málaga, ni Celta han obtenido aún la victoria en el actual campeonato. Y, en verdad, no me sorprendería que continuasen una jornada más sin lograr aquélla. De ahí, que vaticine el empate fijo. **X**

## 4. ESPAÑOL - R. MADRID

La visita del equipo blanco al estadio de la carretera de Sarriá será una excelente ocasión para que el irregular equipo blanquiazul, según acostumbra, se crezca ante un adversario teóricamente superior. Si el Español consigue marcar primero, pienso que terminará obteniendo los dos puntos o al menos uno, aunque el Madrid tratará de seguir invicto. **1 X**

## 5. AT. MADRID - BARCELONA

Uno de los encuentros de mayor interés de la quinta jornada, que se anticipa al sábado 2 por ser televisado. Como aficionado al buen fútbol lamento la ausencia del argentino Maradona. Los colchoneros, pese a ingenuidades y adversidades ante su máximo rival, están en forma. Los culés, por diversas circunstancias, no están respondiendo como debieran. Triunfo local o empate. **1 X**

## 6. ZARAGOZA - AT. BILBAO

Luego de las inesperadas tablas en la Ciudad Condal de los zaragocistas ante los barcelonistas, el titular aragonés recibe en "La Romaneda" a un difícil adversario: el colider Athletic. Este podría acusar su decisivo partido europeo frente al Ferencváros. Pese a ello, es indudable que los bilbaínos pueden puntuar en la capital del Ebro. Triunfo casero o igualada. **1 X**

## 7. SEVILLA - LAS PALMAS

Según testigos y crítica, el Sevilla mereció un positivo en Bilbao. Las Palmas, uno de los cinco equipos todavía invicto de la División de Honor, opondrá fuerte resistencia y procurará resarcirse del punto perdido frente al Valladolid. Podría darse un nuevo empate del conjunto canario en su tercera visita a la península, pero vaticino su derrota en el "Sánchez Pizjuán". **1**

## 8. VALLADOLID - OSASUNA

El cuadro que entrena Mesones es uno de los cuatro equipos primerdivisionarios que no conocen la victoria. El cuadro osasunista perdió en sus dos salidas anteriores, encajando dos tantos en cada una de ellas. En esta a Valladolid, creo que podrá puntuar frente al titular albivioleta. Cierta rivalidad entre pucelanos y navarros, ligera inclinación a las tablas y primer triple. **X 1 2**

## 9. REAL SOCIEDAD - VALENCIA

El equipo donostiarra, tres empates y un triunfo hasta ahora, se enfrentará al equipo ché el primer domingo de octubre. El Valencia tendría cuatro fechas antes un serio compromiso frente al Manchester, pese al empate logrado en la ciudad inglesa. Aunque no sorprendería demasiado la igualada en el viejo Atocha, lo más factible es la victoria guipuzcoana. **1**

## 10. PALENCIA - MALLORCA

El equipo morado repite actuación en la Balastera, tras vencer por el clásico uno a cero al Deportivo de La Coruña. El equipo mallorquín venció "in extremis" al descendido Castellón. ¿Nuevo y tercer mínimo triunfo del Palencia? No es descartable, pero al prever un boleto complicado y de resultados muy apretados, me decido por el empate como signo fijo. **X**

## 11. CASTELLON - ELCHE

Encuentro destacado de la categoría y además de rivalidad regional. El resultado final se presenta muy dudoso. Y también, por supuesto, el consiguiente pronóstico. En el mediocre, superdefensivo y soporífero fútbol de hoy, casi todo es válido con tal de puntuar. Primera derrota ilicitana o reparto equitativo de puntos entre albinegros y franjiverdes. **1 X**

## 12. RAYO VALLECANO - MURCIA

Interesante partido en la matinal de Vallecás. El Murcia comparte el liderato con el Recreativo de Huelva y, lógicamente, será un calificado rival para el Rayo Vallecano. En principio iba a señalar la variante doble, pero también hay que contar con la posibilidad de un triunfo franjirrojo sobre el equipo granate. Así pues, pronóstico asegurado al dar el triple. **X 2 1**

## 13. CARTAGENA - OVIEDO

El equipo cartagenero, entrenado por el argentino Silva, venció en sus dos partidos de "El Armajal", denominación de su estadio, marcando seis goles —tres en cada encuentro— y encajando sólo uno. Curiosamente igual número, aunque al revés, que los encajados y marcados fuera por el equipo ovetense. Victoria del equipo departamental. **1**

## 14. D. CORUÑA - CORDOBA

El Deportivo coruñés perdió por vez primera en la jornada pasada, saliendo derrotado de Palencia por la mínima. El Córdoba vuelve a actuar como visitante, y aun empatando fuera el domingo último conserva un negativo ¿Lo borrará en la Ciudad de las Cantones? Pienso que no y así lo pronostico. Por tanto, séptimo y último fijo. **1**

La semana anterior hacía referencia a la ausencia en el boleto del Las Palmas-Valladolid y del Barcelona-Zaragoza. A mi juicio, ambos partidos debieron figurar en quiniela. Y conste que no lo dije entonces, e insisto ahora en ello, por oportunismo. Como conocen en los dos encuentros mencionados se produjeron sendas variantes en forma de empate. Pero, en definitiva, esa es una cuestión marginal; seguiría pensando igual aunque aquéllos hubieran finalizado con los triunfos de amarillos y azulgranas.

Si la opinión de numerosos quinielistas habituales consultados desde hace varios años puede servir de muestra, está archidemostrado que la inmensa mayoría de aficionados a las quinielas prefieren que los boletos se programen siempre con los nueve partidos primerdivisionarios, completándose con cinco encuentros más correspondientes a las Segunda A. "Es profeso", no aludo a los tres partidos reservas, ya que los mismos desde la temporada 1977-78 están indebidamente programados. Tendría que volverse a la legislación vigente durante diecisiete campañas consecutivas, de la 1955-56 a la 1971-72, en las que existían dos partidos reservas que sí podían pronosticarse o, en

su defecto, suprimirlos tal como se hizo desde la temporada 1972-73 hasta la 1976-77.

El PAMDB aunque excluye de los boletos las confrontaciones que la UD Las Palmas disputa en el estadio Insular, no aporta razones convincentes para tal exclusión. Como principal argumento aduce que, de programarse los encuentros caseros del cuadro grancanario, tendría que retrasarse el escrutinio. Esto sólo podrá ocurrir en alguna ocasión excepcional, ya que es rarísimo que el primer equipo canario cuando actúa en su campo lo haga en domingo. Es algo que no puede ignorar el Patronato, que conoce, sobradamente, que la UD Las Palmas en casa es norma que dispute sus partidos en sábado. En consecuencia, el escrutinio no tendrá que retrasarse casi nunca. Por consiguiente, no existen motivos suficientes para excluir de la programación de los boletos los partidos del primer equipo insular, como tampoco los hay para prescindir de los encuentros del Atlético Madrileño y del Barcelona Atlético, alegando que las denominaciones de ambos clubs filiales, al ser parecidas a las de sus clubs protectores, Atlético de Madrid y Barcelona, se confunden con éstos.

Antonio HERRERO

JORNADA-4	PORCENTAJE			COTIZAC.			RESUMEN	P. GLOBAL
	1	X	2	1	X	2		
3-19-82								
1 SANTANDER-SALAMANCA..	65	25	10	B	M	A	X	X
2 R. GIJON-R. BETIS.....	65	25	10	B	M	A	X	XX
3 MALAGA-CELTA.....	60	30	10	B	M	A	XX	X
4 ESPAÑOL-R. MADRID.....	20	50	30	M	B	M	XX	XX
5 AT. MADRID-BARCELONA....	45	35	20	B	M	M	XX	XX
6 ZARAGOZA-AT. BILBAO.....	50	35	15	B	M	A	XX	XX
7 SEVILLA-LAS PALMAS.....	60	30	10	B	M	A	XX	X
8 VALLADOLID-OSASUNA.....	65	25	10	B	M	A	X	XXX
9 SOCIEDAD-VALENCIA.....	65	25	10	B	M	A	X	X
10 PALENCIA-MALLORCA.....	50	35	15	B	M	A	XX	X
11 CASTELLON-ELCHE.....	60	30	10	B	M	A	XX	XX
12 VALLECANO-MURCIA.....	50	35	15	B	M	A	XX	XXX
13 CARTAGENA-OVIEDO.....	65	25	10	B	M	A	X	X
14 CORUÑA-CORDOBA.....	65	25	10	B	M	A	X	X

## EXPLICACION DE GRAFICOS

El porcentaje señala para cada uno de los tres signos unas probabilidades en tantos por ciento. Para mayor simplicación aquél se hace a partir del cinco y múltiplos de cinco. La cotización equivale al valor económico-teórico dado a cada uno de los signos y estará siempre en relación inversa al porcentaje. Es decir, a menor porcentaje mayor cotización y a mayor porcentaje menor cotización. La A marca signos de cotización alta similares a porcentajes del cinco, diez y quince por ciento; la M referida a signos de cotización media refleja los porcentajes del veinte, veinticinco, treinta y treinta y cinco por ciento; y la B incluye los signos de cotización baja, o sea, aquéllos que figuran con porcentajes del cuarenta por ciento o más. El resumen comprende todos los signos con porcentajes equivalentes o superiores al cuarenta por ciento —por tanto la cotización baja— y algunos signos de cotización media: los señalados con porcentajes del treinta y del treinta y cinco por ciento. Se hace así para evitar que aquél incluya un excesivo número de signos. Si bien, éste dependerá de la mayor o menor dificultad a priori de cada quiniela.

El pronóstico global, analizado por separado, es independiente de los tres conceptos anteriores y se compone de dos triples, cinco dobles y siete fijos. Para invertir mayores cantidades —las quinielas, aunque influya el azar, tienen más de inversión que de juego— aquél podrá ampliarse rectificando los cinco dobles al signo restante y, partiendo del mismo pronóstico global, rotando cada uno de los siete fijos a los dos signos contrarios.



# reportaje

Por fin, en el Centro Dramático Nacional

# Teatro de toda España

Acaba de ser presentada en Madrid la programación de la temporada 82-83 del Centro Dramático Nacional.

El Ministerio de Cultura, a través de la Dirección General de Música y Teatro ha querido contar este año con la colaboración de un Comité asesor compuesto por Maruja López, Andrés Amorós y José Estruch que junto al director del Centro, José Luis Alonso han elaborado el programa de la próxima temporada.

Entre los principales objetivos marcados se encuentran la solicitud de una segunda sala para el Centro Dramático desde donde se lleve a cabo una actividad alterna junto al Teatro María Guerrero. Esta segunda sala, que en lo que queda de año será la Sala Olimpia, se convertirá a partir del mes de octubre en el centro de exposición de una variada muestra del teatro de las distintas comunidades y regiones españolas, hasta el momento bastante olvidado por el Centro Dramático.

La extensa programación que se ofrecerá en la Sala Olimpia en el primer trimestre —muestra provisional pero aclaratoria del "teatro alternativo"— está por tanto vinculada a la idea de la urgente puesta en marcha de una segunda sala para el Centro Dramático donde en un futuro muy próximo pudieran programarse los grupos, las compañías estables y el Teatro de las Comunidades Autónomas y Regiones.

## QUINCE GRUPOS

Los grupos que participarán en esta muestra son los siguientes: Grupo Akelarre de Bilbao, con la obra "Hator, larga memoria de un pueblo"; Colectivo Margen con una obra propia, "De Vita Beata";

El Gato Itinerante de Madrid representará la obra "El león engañado". El grupo Zascandil se presenta en Madrid con una obra de Lope de Rueda, "Medora", que ya fue estrenada en el mes de junio en Albacete y desde entonces la están llevando por distintas ciudades por medio de Diputaciones y Ayuntamientos.

Lope de Rueda fue el primer autor, director y actor de

## • Quince grupos de las distintas comunidades autónomas y regiones españolas estarán presentes en esta muestra teatral

España —allá por el siglo XVI— que llevó el teatro por diversos pueblos y ciudades de nuestra geografía, con el único afán de que el público se deleitara presenciando sus comedias. "Nuestro propósito —manifestaba Zascandil— con Medora, no ha sido otro que aquél que tuviera, hace ya cuatro siglos nuestro primer farandulero".

Se ha dado en decir que de la obra de A. Jarry, "Ubu Rey", parte toda la vanguardia europea: Dadaístas, Futuristas, Surrealistas, etc. Y he aquí que después de casi un siglo de su estreno esta obra, un clásico de la vanguardia, aún no ha subido a la escena comercial española. Esta laguna ha querido ser cubierta por el "Teatro Popular de muñecos y máscaras", de Madrid, programándola para la próxima temporada. La versión escogida es la de Francisco Nieva, muy enraizado con las corrientes de vanguardia de la post-guerra española, y el montaje quiere ser un homenaje a las vanguardias de los años 20.

La Caratula de Elche se presentará la próxima temporada



en Madrid con la obra de Rodolfo Sierra "El veneno del teatro". Este grupo desde su fundación en 1964 ha desarrollado una labor ininterrumpida dentro de la creación y la divulgación teatral, que no se ha limitado exclusivamente a la ciudad de Elche, sino que ha llevado a cabo su actividad, además por todos los pueblos del País Valenciano sin olvidar nunca el resto de las regiones y comunidades españolas. Con esta presentación en Madrid se reconoce un largo trabajo en favor del teatro.

## COMUNICACION CULTURAL

El grupo Tiempo de Sevilla

se constituyó en 1980. Su primer trabajo ha sido el de profundizar en el estudio de la obra dramática de Federico García Lorca y muy especialmente de "La casa de Bernarda Alba", cuyo estreno llevó a cabo en septiembre de 1980 en el Teatro Nacional Lope de Vega, de Sevilla, y que ahora presenta en Madrid.

La actividad teatral gaditana viene representada por el grupo Carrusel con la obra de Jesús Morillo "La Divina Comedia" (Una fiesta para Dante Alighieri). Pero no queda aquí la representación andaluza. El grupo El Globo de Sevilla también estará durante el primer trimestre de la temporada de teatro del Centro Dramático Nacional.

La compañía de teatro El Globo formada por profesionales del teatro, la música y la pedagogía, se creó con el fin de ofrecer espectáculos para todos los públicos. "Fantasía para un juguete roto" quiere ser según la propia compañía "un rayo mágico que inunde con la luz fantástica de pequeña caja de sorpresas que todos los niños guar-

dan en el rincón más oscuro de sus sueños, allí donde se esconden sus personajes favoritos compañeros imaginarios de sus juegos, sus fábulas y sus historias, sus pequeñas cosas importantes".

El Teatro de la Rivera de Zaragoza presenta su obra "Desencuentros" con textos de Molière, Mariani, García Lorca, Werner, Fassbinder, Ibsen, etc. bajo la dirección de Pilar Laveaga. Espacio Cerro de Madrid de la mano de Roberto Villanueva presenta la obra "Plauto". El Teatro Estable de Valladolid pone en escena "El mágico prodigioso" de Calderón de la Barca. El teatro de la Claca de Barcelona, grupo especializado en teatro plástico (máscaras, títeres, gigantes y objetos en general) presentarán la obra "Juan sin miedo" y una Antología. Este grupo trabaja sobre leyendas populares, construyen sus propios muñecos en su taller de Sant Esteve de Palautardera y tienen una importancia decisiva en el mantenimiento y renovación de la tradición titiritera catalana. Por fin, otro de los grupos que tendremos la oportunidad de ver esta temporada en Madrid, en la Sala Olimpia, será La Libélula de Segovia que con "Mosaico", serie de relatos de corta duración, desprovistos de texto, pretenden llevar a cabo un teatro abierto a la interpretación personal del espectador, sea niño o adulto.

Todos estos grupos estarán presentes en Madrid durante los meses de octubre, noviembre y diciembre. La muestra se iniciará con la presentación de las "Pantomimas de estilo", de Marcel Marceau.

En el acto de presentación de la temporada teatral del Centro Dramático, la ministra de Cultura, Soledad Becerril, destacó la importancia de esta muestra de teatro de toda España ya que "se hace frente así a la comunicación cultural entre todas las comunidades y regiones españolas". "Es un teatro difícil de promo-

ver —señaló— pero la idea de mantener un mayor contacto entre las distintas manifestaciones culturales de España, bien vale emprender esta tarea".

## LA TRADICION, LO CONTEMPORANEO

En cuanto a la programación en el María Guerrero, ésta se realizará en sesiones de tarde y noche y se centrará en los autores españoles, la tradición, las raíces de lo contemporáneo y el teatro de autores nuevos. Es por esto por lo que los asesores del Centro Dramático Nacional han recomendado la puesta en escena de La Dorotea, Tres Sombreros de Copa y "El Album Familiar" o "Vade Retro".

"La Dorotea", de Lope de Vega, publicada en 1632 pero concebida y escrita casi cuatro décadas de azarosa biografía, está dividida en cinco actos y escrita en un estilo muy directo y con un lenguaje muy libre, remite a este hito de la literatura española conocido con el nombre de La Celestina. Lope subtituló esta obra "Acción en prosa" llamando así a quienes no concebían más teatro en el barroco que el escrito en verso.

Supone, la puesta en escena de "La Dorotea", un auténtico estreno en España ya que siendo una obra en prosa fue escenificada por primera vez de la mano de Jorge Manrique, en verso.

Se presenta también como de gran interés la obra de Fermín Cabal "Vade Retro" que llevará a cabo la compañía de José Luis López Vázquez junto a Ovidi Montllor, y el "Album Familiar", de Alonso de Santos con la compañía de Lola Cardona, Fernando Delgado, Margarita Garica, Manuel Galiana, Eduardo Calvo, José Vivo y la jovencísima Nuria Gallardo.

Carmen SANTOS GARAIGOECHA

**Anuncios por palabras**

OFERTA  
SE NECESITA  
ALQUILAR  
VENDO  
DEMANDAS

**ANUNCIO NORMAL, 10 PESETAS LA PALABRA  
CON RECUADRO, 500 PESETAS**

Los anuncios en Calle Mayor, 43. Tel.: 22 85 97  
**LA PRENSA ALCARREÑA**



**BINGO**

• **BINGO CLUB DEPORTIVO GUADALAJARA** (Reinoso, 2). Horario: 5 a 3.30. Excelente servicio. Aire acondicionado. Restaurante hasta las 3.30.

**CAFETERIAS**

**CAFETERIA**

**REPOSTERIA.** Plaza de Santo Domingo, 12. Teléfono. 22 00 23.

**COMERCIOS**

*Olalla* Sastrería, modas, confecciones. Mayor, 1. Tel. 21 27 80.

*Olalla* Juvenil. Plaza Mayor, 12. Tel.: 21 30 52.

*Olalla* Salón de Modas. Plaza de la Antigua, 3. Tel. 21 28 26.

**olivetti SANTIAGO RODRIGUEZ COSTA.** Concesionario exclusivo para Guadalajara y provincia. Máquinas de escribir manuales y eléctricas. Máquinas de cálculo electrónico. Máquinas fotocopiadoras. Máquinas facturadoras contables. Muebles de oficina. Clasificadores, armarios, cajas fuertes registradoras. Servicio técnico especializado. Avda. del Ejército, 21. Teléfono 22 56 87. Guadalajara.

**DEMANDAS**

• **SE NECESITA** local comercial o piso para oficina. Ofertas: Apartado de correos 82. GU.

• **BUSCO PISO** en alquiler. Teléfono 22 03 13. URGENTE.

• **NECESITO EMPLEADA HOGAR INTERNA** para Madrid. 20.000 mensuales. Teléfono 85 03 54.

• **TOMARIA EN ALQUILER** bar, cafetería o club. 32 30 11.

• **BUSCO PISO** amueblado en alquiler. Tel.: 21 13 52.

• **SEÑOR MAYOR** precisa habitación con derecho a cocina o casa chica. BARATO. 21 12 84.

**MEDICOS**

• Dr. Celestino Bermejo Durán. Médico titular. **ESPECIALISTA APARATO DIGESTIVO.** Cuesta Calderón, 8. 22 68 97

• **CLINICA DENTAL.** Pilar Martínez Herraiz. Consulta: de 4.30 a 9.00 Molina de Aragón, 9. Escalera izquierda, 4.º. 3. 23 13 02.

**OFERTAS**

• **SE VENDE FURGONETA** Avia 2.500. Recién reparada. 22 85 97.

• **VENDO PARCELA Y CHALET.** Ciudad residencial El Clavín. Muy barato. Telf.: 22 00 21. Señor Quilez.

• **VENDO PISO.** Plaza Dávalos, 8-1. Teléfono 21 20 00.

• **SE COMPARTE** piso para dos chicas.

**VALGO 500 PESETAS**

**PUBS**

• **CRISTAL.** Dr. Fernández Iparraguirre, 17. Teléfono 22 87 64. Guadalajara.

**RESTAURANTES**

• **EL VENTORRERO.** Plaza López de Haro, 3. 21 22 51.

• **Restaurante «Los Faroles»** Director: Pedro Cangas. Carretera Madrid-Barcelona, Km. 51. Teléfono: 21 30 32. Guadalajara.

• **Hostería «LA CARTUJA».** 33 03 08. Fontanar.

**VARIOS**

• **¡SIN ELECTRICIDAD!** o con ella **SU NEVERA.** Tres años de garantía. 22 78 78.

• **¿HUMEDADES O GOTERAS?** Llámenos 22 78 78.

• **IMPERMEABILIZACIONES** garantía. Llámenos 22 78 78.

• **DESMONTES** y movimiento de tierra. Presupuestos sin compromiso. 22 78 78.

**Limpiezas**

**SIGÜENZA**  
Trav de San Roque, 3. Tel. 22 10 00. Guadalajara.

**CASTELLÓT**  
Hormigones, prefabricados, excavaciones y obras. Polígono Henares. Tel. 21 21 27.

**CECILIO VALVERDE (presidente del Senado):** "El centrismo perfecto hubiera sido el «tandem» Landelino Lavilla-Adolfo Suárez, pero, al haberse ido Suárez, es Landelino quien representa al centrismo auténtico. Suárez sigue teniendo mi admiración y amistad, pero pienso que él tenía que haber librado la batalla dentro de UCD y no haberse ido. Landelino Lavilla está demostrando su capacidad de líder y es indiscutido dentro del partido. La imagen de Landelino es una pista de lanzamiento que conquistará a ese electorado indeciso. No he pensado en ningún momento irme al CDS, pues no tiene sentido crear un partido de centro cuyo manifiesto coincide plenamente con UCD."

**JAIME LAMO DE ESPINOSA (primer candidato al Congreso por UCD-Castellón):** "La batalla electoral es entre socialismo y no socialismo, es decir, entre PSOE y UCD, puesto que AP nunca puede ganar al PSOE y, además, no hay en España seis millones de españoles de derecha «dura»."

**ADOLFO SUAREZ (líder del CDS):** "Tenemos vocación de partido mayoritario, aunque podemos ejercer el papel de partido bisagra. Nos sentiríamos satisfechos con cualquier resultado. Somos un proyecto político de centro progresista y queremos incorporar a personas que no hayan sido militantes de UCD."

**CARLOS GARAI-COECHEA (presidente de la comunidad autónoma vasca):** "Cuando hay unos niveles mínimos de libertades democráticas, aunque no sean perfectos, no se puede tolerar la violencia armada no sólo desde el punto de vista ético, sino también desde el punto de vista político. Por las vías democráticas y pacíficas es posible avanzar en el autogobierno. El pueblo vasco sintoniza con el mensaje de paz y de espiritualidad que trae el Papa."

**CRISTOBAL MARTINEZ BORDIU (jefe**

**del Departamento de Cirugía Torácico-Cardiovascular del Centro Especial Ramón y Cajal):** "Ante una información publicada en los periódicos, que afecta gravemente a mi situación profesional, debo romper mi silencio ante una rica variedad de campañas descalificadoras de mi persona en todos los órdenes. El silencio que he guardado a lo largo de estos años por injurias aparecidas en periódicos, libros y otros medios de información y expresión se deben, en la mayor parte de los casos, a una consciente actitud de silencio ante los ataques, aunque aquellos que han vestido injurias graves han sido puestos en manos de los tribunales. El origen y naturaleza de estas campañas no han sido otros que por el hecho, del cual me enorgullezco, de estar casado con la hija del general Franco, resultando incalificable y triste la expectación de descalificaciones y de injurias a esta familia en su conjunto y, que, al parecer, no cesa desde hace varios años, y que no se detienen no solamente en las actividades normales y sociales de esta familia, sino en nuestras propias vicisitudes de trabajo y de profesión."

**LANDELINO LAVILLA (presidente de UCD):** "No creemos en los planteamientos de la derecha conservadora, émula de las políticas de la Inglaterra de la señora Thatcher o de Estados Unidos, que han tenido que ser modificadas, ni el los de la Francia socialista, cuya política económica ha desembocado en la crisis con una doble evaluación de su moneda y peticiones de ayuda a la Banca internacional. No es desde planteamientos de este tipo desde donde podemos relanzar la economía."

**FERNANDO SUAREZ (vicepresidente de Alianza Popular):** "Vamos a pedir muchos votos a los nostálgicos del pasado, pero sin engañarles, diciéndoles que sus votos van a ser utilizados para construir el futuro. Adolfo Suárez es el padre de la UCD y no le va a votar, lo que quiere decir que a la UCD no la va a votar ni su padre."

**PEDRO MARSE (del**

**PCE y médico psiquiatra):** "Hemos marcado tres grandes principios que con el científico, con los recursos y conocimientos sanitarios es más que suficiente para evitar la mitad de sufrimientos mediante medicina preventiva. Organizativo: atención primaria alrededor de los Centros de Salud y Político, que consiste en conseguir la participación democrática de ciudadanos y profesionales en el control y gestión."

**MIGUEL ROCA JUNYENT (líder de CiU):** "Nosotros no queremos engañar a nuestros electores. Si unos hablan de mayoría natural —pero tienen dificultades para hacer con naturalidad las listas—, y otros de la mayoría para el cambio —pero parece que esa mayoría sólo se conseguirá mediante coaliciones—, nos será permitido a CiU que pretendamos articular una mayoría en torno a nuestro programa. Nosotros estamos decididamente en el factor del sector privado. No queremos la promoción de más INI. Nuestra conclusión final es la de luchar desesperadamente contra el aumento de inflación."

**ADOLFO SUAREZ (líder del CDS):** "Yo no soy suarista. A mí el señor Suárez me cae muy bien, pero no tanto como para dedicarle mi vida. En el caso de un gobierno de coalición PSOE-UCD, el Centro Democrático y Social, constituiría una oposición leal, sin vender catastrofismo. Yo tenía la sensación de ser un funambulista al que echan aceite a ver si se cae por la derecha, por la izquierda o por el centro, y yo caí por el centro."

**RAFAEL URCULO (presidente de ISES España):** "Los calentadores de agua solares se pueden considerar ya como electrodomésticos, y existen en el mundo desde hace muchos años. En cuanto a la calefacción, el tema se complica porque es preciso realizar el diseño del edificio desde el principio pensando en el aprovechamiento solar. Hay que tener en cuenta la variación estacional, y otros muchos factores. El desarrollo de la energía solar ya no se puede parar."

## HOY

### PRIMERA CADENA

13.45 Carta de ajuste.  
14.00 Programación de cobertura regional.  
14.55 Conexión con la programación nacional.  
15.00 Tele 1.  
15.35 En tiempo de sobremesa.  
16.05 Los cuentos de Shillingbury  
17.00 Despedida y cierre.  
17.01 Programación de cobertura regional.  
18.15 Carta de ajuste.

18.30 Apertura y presentación.  
18.35 La cometa blanca.  
19.00 El libro gordo de Petete.  
19.02 3, 2, 1... contacto.  
19.30 A pie, en bici, en moto.  
20.00 Encuentros en libertad: Economía. "Cómo permanecer libres".  
21.00 Telediario.  
21.35 Sesión de noche. "Código criminal". Martín Brady, fiscal del Distrito de una gran ciudad, es nombrado alcaide de una penitenciaría en la que cumplen condena muchos delincuentes a los que él mismo mandó tras las rejas. Uro de

ellos es Graham, casi un adolescente, convicto de homicidio en legítima defensa y para el que Brady ha solicitado la libertad condicional.  
23.35 Última edición.  
23.50 Despedida y cierre.

### SEGUNDA CADENA

18.45 Carta de ajuste.  
18.58 Apertura y presentación.  
19.00 Telenovela. "Bel Ami".  
19.30 Redacción abierta.  
20.00 Dibujos animados. Robin y Rosie.  
20.15 Robinson.  
20.45 Estudio abierto.  
23.45 Despedida y cierre.



Policía	091
Comisaría de Policía	22 51 11
Gobierno Civil	22 52 61
Policía Nacional	22 02 41
Policía Municipal	21 10 09
Guardia Civil	22 31 58
Guardia Civil de Tráfico	22 16 90
Ambulatorio de la S. S.	21 17 68
Residencia de la S. S.	22 88 00
Casa de Socorro	21 24 40
Cruz Roja	22 17 88
Donantes de Sangre	22 43 43
Bomberos	21 20 80
Taxis	21 22 45
Ayuda mecánica permanente en carretera	22 11 00
Oficina de información municipal	21 31 02

## PASATIEMPOS

### ENCADENADO

**HORIZONTALES.—1:** Integridad, perfección. **9:** Símbolo químico del escandio. **11:** Enfadad, disgustad. **12:** Que cojea, femenino. **14:** Familiarmente, José. **15:** Disertador, predicador. **17:** Contracción. **18:** Igual, semejante. **20:** Renta anual de un empleo. **21:** Resina sólida obtenida de un árbol burseráceo. **23:** Apócope de tono. **24:** Contracción prolongada de un músculo. **25:** Cierta forma de vendaje. **27:** Dícese de la voz que tiene asonancia con otra.

**VERTICALES.—1:** Arma de fuego de uno o dos cañones. **2:** Símbolo químico del nitrógeno. **3:** Pieza de barro cocido que se usa para techumbres. **4:** Preposición. **5:** Ropa larga que se lleva suelta sobre los demás vestidos. **6:** Línea que divide por la mitad cualquier cosa. **7:** Calzado que no pasa del tobillo. **8:** Adverbio de lugar: más allá. **10:** Relativos al coro. **13:** Afeminan. **16:** Mamífero roedor menor que la rata y muy común. **19:** Desafío. **22:** Terminación del diminutivo, femenino. **25:** Símbolo del stokes.

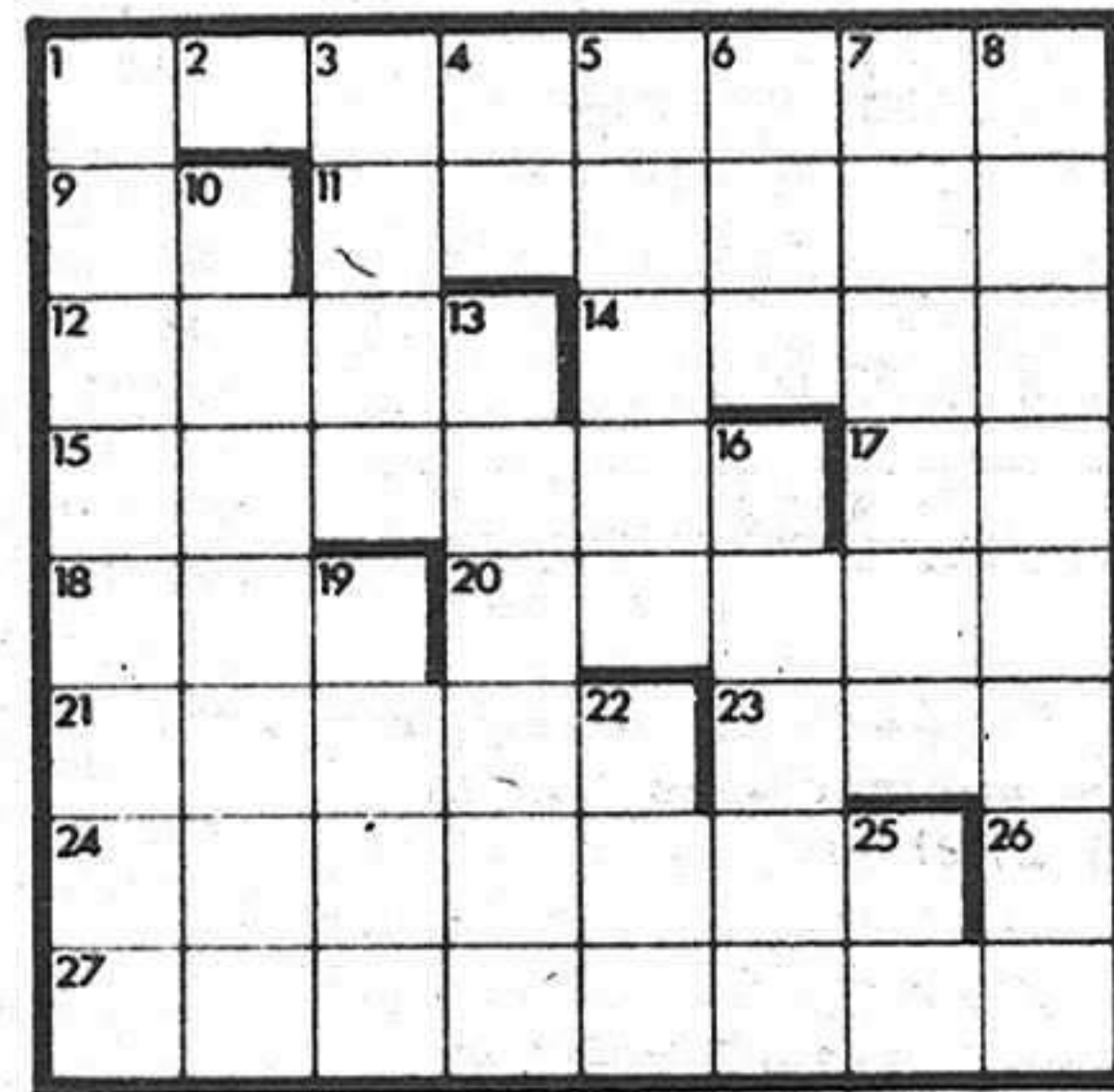

### Horario de trenes

GUADALAJARA → MADRID-At.				MADRID-At. → GUADALAJARA			
Salidas	Llegadas	Salidas	Llegadas	Salidas	Llegadas	Salidas	Llegadas
5.38	6.35	14.26	15.25	5.55	6.50(L)	15.10	16.05(L)
5.58	6.55(L)	14.48	15.45	6.15	7.10	15.35	16.30(L)
6.18	7.15(L)	15.28	16.25	6.40	7.24	15.55	16.50
6.38	7.33	16.08	17.05	6.45	7.40(L)	16.35	17.30
6.58	7.55(L)	16.28	17.25	7.06	8.00	16.55	17.50
7.18	8.15	17.08	18.05	7.35	8.30	17.15	18.10
7.38	8.35	17.28	18.25	7.55	8.50(L)	17.35	18.30
7.58	8.55	17.48	18.45	8.35	9.30(L)	18.03	18.58
8.18	9.15	18.08	19.03	8.55	9.50	18.35	19.30
8.28	9.25	18.25	19.25	9.35	10.30	18.55	19.50
8.48	9.45	18.48	19.45	10.15	11.10	19.15	20.10
9.28	10.25	19.28	20.25	10.35	11.30	19.30	20.14
9.48	10.30	19.48	20.45	11.15	12.10	19.35	20.30
10.24	11.21	20.27	21.24	11.35	12.30	19.55	20.50
11.08	12.05	20.48	21.45	12.18	13.13	20.15	21.10
11.28	12.25	21.11	22.06	12.55	13.50	20.35	21.30
11.48	12.45	21.30	22.27	13.10	13.54	20.55	21.50
12.28	13.25	21.48	22.45	13.35	14.30	21.15	22.10
12.52	13.49	22.06	23.03	13.55	14.50	21.55	22.50
13.28	14.25	22.29	23.14	14.35	15.30	22.40	23.35
13.55	14.40	22.48	23.45	14.55	15.50	23.15	0.10
14.08	15.05						

Todos los trenes continúan a Madrid-Chamartín teniendo los siguientes tiempos:  
Desde Madrid-Ch. 13 min. a Madrid-At. (apd.)  
Desde N. Ministerios 8 min. a Madrid At. (apd.)  
Desde Recoletos 4 min. a Madrid-At. (apd.)

### Autocares de línea

**Empresa Flora Villa, S. A.**  
Madrid-Trillo-Zaorejas-Saelices de la Sal: 8.45 y 15 horas.  
Guadalajara-Trillo: 10 y 16.10 horas.  
Guadalajara-Brihuega: 13.30 y 19.00 horas.

**Empresa Continental**  
Guadalajara-Madrid: 10, 14.30 y 18.15 horas.  
Madrid-Guadalajara: 7.30, 13.15 y 15 horas.  
Madrid-Guadalajara-Jadraque-Soria: 8.45 y 16 horas.  
Soria-Jadraque-Guadalajara-Madrid: 10.30 y 15.30 horas.

**Empresa Samar**  
Madrid-Guadalajara-Molina de Aragón-Teruel: 7.45 y 15 horas.  
Llegan a Guadalajara a las 8.45 y 16 horas.  
Llegan a Molina de Aragón a las 17.45 horas.  
Teruel-Molina de Aragón-Guadalajara-Madrid: 8 y 14.30 horas.  
Llegan a Molina de Aragón a las 9.45 y 16.15 horas.  
Llegan a Guadalajara a las 11.45 y 18.15 horas.

**Empresa Vázquez**  
Madrid-Guadalajara-Molina de Aragón: 14 horas.  
Pasa por Guadalajara a las 14.50 horas.  
Llega a Molina de Aragón a las 17.45 horas.  
Molina de Aragón-Guadalajara-Madrid: 8.30 horas.  
Llega a Madrid a las 12 horas.  
A las 10 y 16.30 salen de Alcolea del Pinar hacia Sigüenza.

### Farmacias de guardia:

HOY: Arsenio García Pizarro. Calle Mayor, 47.  
MAÑANA: Antonio Vicenti Aguado. Benito Hernando, 37.

### CUPON PRO CIEGOS: 696

### BOLETIN DE SUSCRIPCION

D. ....  
calle ..... núm. .... piso .....

Localidad .....

Provincia ..... Teléfono .....

### LA PRENSA

Se suscribe al diario **LA PRENSA** por el periodo de un .....  
Y PRORROGABLE HASTA NUEVO AVISO.

Indique con una cruz (X) la forma en que abonará su suscripción.

Giro postal núm. .... impuesto con fecha: .....

Cheque adjunto núm. .... Firma

### PRECIO DE SUSCRIPCION

Anual: 7.750  Semestral: 3.875

ENVIE ESTE BOLETIN A

### LA PRENSA

Calle Mayor, 43. GUADALAJARA. Tel.: 22 85 97.

**25 PRUEBE SU CULTURA**

¿Cuál de estos elementos no forma parte del granito?

a) Cuarzo.  
b) Galena.  
c) Mica.  
d) Feldespato.

### SOLUCIONES

### SOLUCION AL MARATON

86

	1	2	3	4	5	6	7	8
1	S	E	G	A	D	O	R	A
2	A	F	A	N	A	D	O	R
3	L	I	M	O	N	A	D	A
4	I	M	A	N	O	S	A	N
5	N	E	O	A	M	O	D	E
6	E	R	A	O	A	Y	E	R
7	R	A	T	O	N	E	R	O
8	A	S	E	S	I	N	O	S

## Cartelera

• **MODERNO:** "Las Adolescentes", con Victoria Vera, Cristina Galbó, Anthony Andress y Susan Player. Dirigida por Pedro Masó. Pases a las 7.00 y 9.00.  
Reposición de la película, que cada año suele ofrecerse por estas fechas. El tema gira en torno a la vida de unas adolescentes que viven en un pensionado inglés. Una de ellas se enamora de un joven dedicado a hacer fotografías pornográficas, y en torno a las adolescentes surge el engaño primero, el verdadero amor después, y un final lógico en el que predomina la amargura. Todo ocurrió cuando fueron a estudiar a Londres. En el colegio estaba escondida la pérdida de muchas de las chicas.

• **IMPERIO:** "Aquella casa al lado del cementerio", con Katherine Maccoll, Paolo Malco y Dagmar Lassandre. Dirigida por Lucio Fulci. Pases a las 7.30 y 9.00.  
Autorizada para mayores de 18 años.

Todo el terror y el pánico era posible allí, porque cualquier cosa podía ocurrir en aquella casa de al lado del cementerio. Muy recomendable para los amantes del cine de terror.

• **COLISEO LUENGO:** Durante la semana de Ferias y Fiestas el cine Coliseo deja desiertas sus carteleras para presentar una serie de obras de teatro y revistas de diversos tonos y géneros.

Presente este cupón en NARDOS y obtendrá, en cada consumición, un descuento de 50 pesetas.



Con los objetivos prioritarios de la lucha contra el paro y la estabilidad democrática

# UCD propone un programa para el cambio de sociedad

Reflexión, serenidad y seriedad son las bases sobre las que se ha elaborado el programa centrista, afirmó el presidente del partido Landelino Lavilla, durante su intervención para presentar, ante cerca de doscientos periodistas, la oferta electoral que se somete a juicio de los españoles.

Con gran rigor, el presidente centrista fue desgranando las líneas generales de un programa en el que se han establecido una serie de prioridades entre las que adquiere una relevante importancia la lucha contra el paro, tema este sobre el que hizo una larga exposición para concluir que resultaba irreflexiva la postura de algunas opciones políticas que habían entrado en el juego de la puja para ver quién podía arañar más votos ofreciendo mayor número de puestos de trabajo sin concretar cómo ni dónde.

En base a un análisis frío de la realidad, el presidente centrista consideró como punto de partida la nueva situación creada en 1982 en que se ha conseguido frenar el proceso de destrucción de empleo. A partir de ahí "una política seria puede relanzar el sistema económico", elemento base para generar empleo, afirmando la posibilidad de quebrar la tendencia del paro en estos años al no divisarse en el horizonte internacional la posibilidad de una nueva crisis.

## UN INTENTO DE DIFERENCIACION

Distanciando el programa de UCD del resto de las opciones políticas explicó que el partido centrista proponía un cambio de sociedad partiendo del supuesto de que, todo tejido social, soporta mal los cambios violentos y proponiendo, desde la moderación que siempre defendió, un reformismo transformador y realista, la modernización de toda la sociedad como paso previo del esfuerzo colectivo necesario para fomentar la inversión y acrecentar las posibilidades de empleo. Abundando en este punto, mostró su optimismo respecto al programa presentado aunque no quiso cuantificar la creación de puestos de trabajo. Refiriéndose con evidente moderación dialéctica a los programas presentados por la derecha que tratan de plasmar la política de la señora Thatcher y de Ronald Reagan que han tenido que cambiar las directrices económicas, dijo no creer en sus planteamientos y no querer pensar la difícil situación de un país vecino como el francés, en donde se ha incrementa-

do el paro y la inflación, produciéndose huidas de capitales, dos devaluaciones y petición final de ayuda a la gran Banca internacional, poniéndolo como claro ejemplo de lo que no se debe imitar.

Centrándose en la oferta centrista, manifestó que el paro en nuestro país tiene actualmente una dimensión susceptible de ser reconducida a la frialdad de los datos económicos, pero sin olvidar que el fenómeno conlleva un problema de tipo humano que precisaba para su solución la apertura de nuevos horizontes de esperanzas para el pueblo español, refiriéndose concretamente a la situación de los desempleados y de los jóvenes que buscan un primer empleo.

• Landelino Lavilla: "Todo lo que he prometido lo he cumplido"

## LUCHA CONTRA EL TERRORISMO

El asentamiento de la democracia y la lucha contra el terrorismo "azote del mundo moderno que todos los países intentan aprender a combatir", ocupan la segunda posición dentro de las prioridades establecidas en el programa ucedista que entiende que el asentamiento de la democracia, opera sobre la base del desarrollo de la Constitución y que la forma de acabar con el terrorismo pasa inevitablemente por la mejora de los servicios de información y dotación de medios a los cuerpos encargados de la lucha contraterrorista, al tiempo que se requiere una estrecha colaboración con Europa para erradicarlo definitivamente.

La organización del Estado de las Autonomías resultó ser el tercer gran tema de preocupación definido por Landelino Lavilla como "un gran experimento histórico que intenta resolver antiguos problemas y agravios, desequilibrios e injusticias", pero que trata sobre todo de responder a una certera intuición de futuro sobre la mejor forma de fortalecer los vínculos de convivencia, concretando que, tan dañinas podían ser la precipitación y la impaciencia como la inacción o inercia.

Por encima de todo, el mensaje de Landelino Lavilla fue una ratificación del centro como posición política original, "defendida por millones de españoles, que antes la apoyaron y que mantienen sus aspiraciones, su talento y su posición, respecto a una UCD fiel a sus convicciones y

principios", dispuesta si fuera preciso a defender igual desde la oposición, las ideas y el programa que se somete a juicio de los españoles.

## RUEDA DE PRENSA

Sin dejar ninguna pregunta en el aire durante la rueda de prensa, Landelino Lavilla mantuvo la misma tónica de equilibrio que mostrara en su intervención inicial, afirmando que no creía que la victoria socialista fuese inevitable porque las elecciones todavía no se habían celebrado. Restando importancia a los datos arrojados por las encuestas e interpretándolos en base a la realidad del momento en el que estaban hechas, se refirió a como los momentos psicológicos cambiaban y consiguientemente la respuesta de los encuestados. De cualquier forma, el presidente centrista mostró su desacuerdo a formar parte de un gobierno de coalición, tachando de insidiosas tantas sugerencias sobre UCD y su presidente acerca de posibles acuerdos con otras opciones políticas.

Tampoco pareció mostrar una excesiva preocupación por tener que explicar al electorado que se presenta un programa con el que se pretende corregir la actuación del gobierno de UCD, respondiendo que un partido, y no sólo el Gobierno, pueden realizar correcciones y buscar nuevas personas y fórmulas para hacer frente a los retos sociales del momento.

La tendencia de apoyo de buena parte del sector del empresariado a un partido más a la derecha del presidido por Landelino Lavilla fue comentada por el líder centrista clara y brevemente. "Desde nuestras posiciones se defiende mejor al empresariado que desde planteamientos enquistados de la derecha". Tratando de transmitir su misma convicción a los cerca de doscientos periodistas que ocupábamos la sala, alegó finalmente que los empresarios también se equivocaban.

Quizá la intervención más floja de Landelino Lavilla se produjo cuando se le pidió que, escuetamente, marcara las diferencias existentes entre su programa y el de CDS. Sin querer comentarlas, quizá por la dificultad de la empresa, manifestó no tener el programa de CDS y por lo tanto no poder manifestar las diferencias, aunque reconoció no haber visto, a través de las declaraciones efectuadas por sus líderes, discrepancias básicas con la configuración del proyecto de centro.

Respondiendo a uno de los informadores que dijo desconocer el slogan de la campaña centrista, pero que ya se apuntaba el de "Landelino responde" sobre como iba a levantar la imagen de un centro político, desprestigiado y quemado como lo estaba ahora,



si con su figura o con su talante de político, el presidente del partido aclaró que hacer un balance del pasivo era tarea fácil, haciendo una llamada a la reflexión que demostraría que el balance de UCD tenía también un activo importante: "No es justo ni legítimo cerrar el balance con la suma del pasivo", añadiendo seguidamente, para completar la respuesta, saber perfectamente cuál es el pasivo que asumía y el activo, del que se lucraría y beneficiaría, pero dejando siempre la puerta abierta para que fuese el electorado el que cerrase el balance. Según sus palabras la oferta de UCD que no quiere despertar falsas ilusiones aporta una voluntad decidida, una experiencia de gobierno, una competencia personal y un claro compromiso de tratamiento prioritario y de búsqueda incesante de entendimiento con todas las fuerzas y estamentos sociales. "Más allá de los principios que en el programa se exponen, sólo queda el juicio sobre la competencia de los hombres que puedan ser elegidos para aplicarlos".

## OPTIMISMO FRENTE AL PARO

La posibilidad y la forma de convencer a un electorado que en anteriores comicios se había manifestado a favor de UCD, o lo que es lo mismo, de restablecer la confianza perdida, fue objeto de un análisis por parte del presi-

dente del partido, que no compartía el argumento de que no entrar en la puja de los puestos de trabajo, supusiese una decepción para el electorado.

En base a la previsión de crecimiento del Producto Interior Bruto entre un 3 y un 4 por 100, según los expertos centristas, Landelino Lavilla mostró su optimismo sobre la creación de un alto número de puestos de trabajo durante los próximos cuatro años, apuntando la necesidad para ello de adoptar medidas de liberación en las relaciones económicas con el exterior, que lograsen la reactivación.

De sus manifestaciones se desprendía la conveniencia de movilizar a los protagonistas del sector económico mediante un programa que ofreciese credibilidad y confianza, ingredientes básicos de la oferta centrista como matizaría Landelino Lavilla al presentar las directrices económicas del programa.

Anunciando el presidente en su mensaje que no utilizaría ni manejaría el voto del miedo ni el voto útil como argumentos —en un intento de diferenciarse de la derecha y de la izquierda— sino que buscaría la convicción, se mostró sensibilizado ante las encuestas que reflejaban un 50 por 100 de indecisos, para concluir que la abstención, perjudicaba siempre a UCD y tenía un efecto negativo para el asentamiento de la democracia.

Pablo BODEGA  
Fotos: ROMO