



Promovido por un grupo de personas de Guadalajara interesadas en el tema

Primer boletín informativo de Literatura Infantil

- Trata de subsanar el desconocimiento de la producción de la literatura infantil y, en su mayor parte, estará dedicado a divulgar las críticas de libros para niños que se encuentran en la Biblioteca Pública Provincial

(Página 9)

TRILLO

Las obras de la central, al ritmo previsto

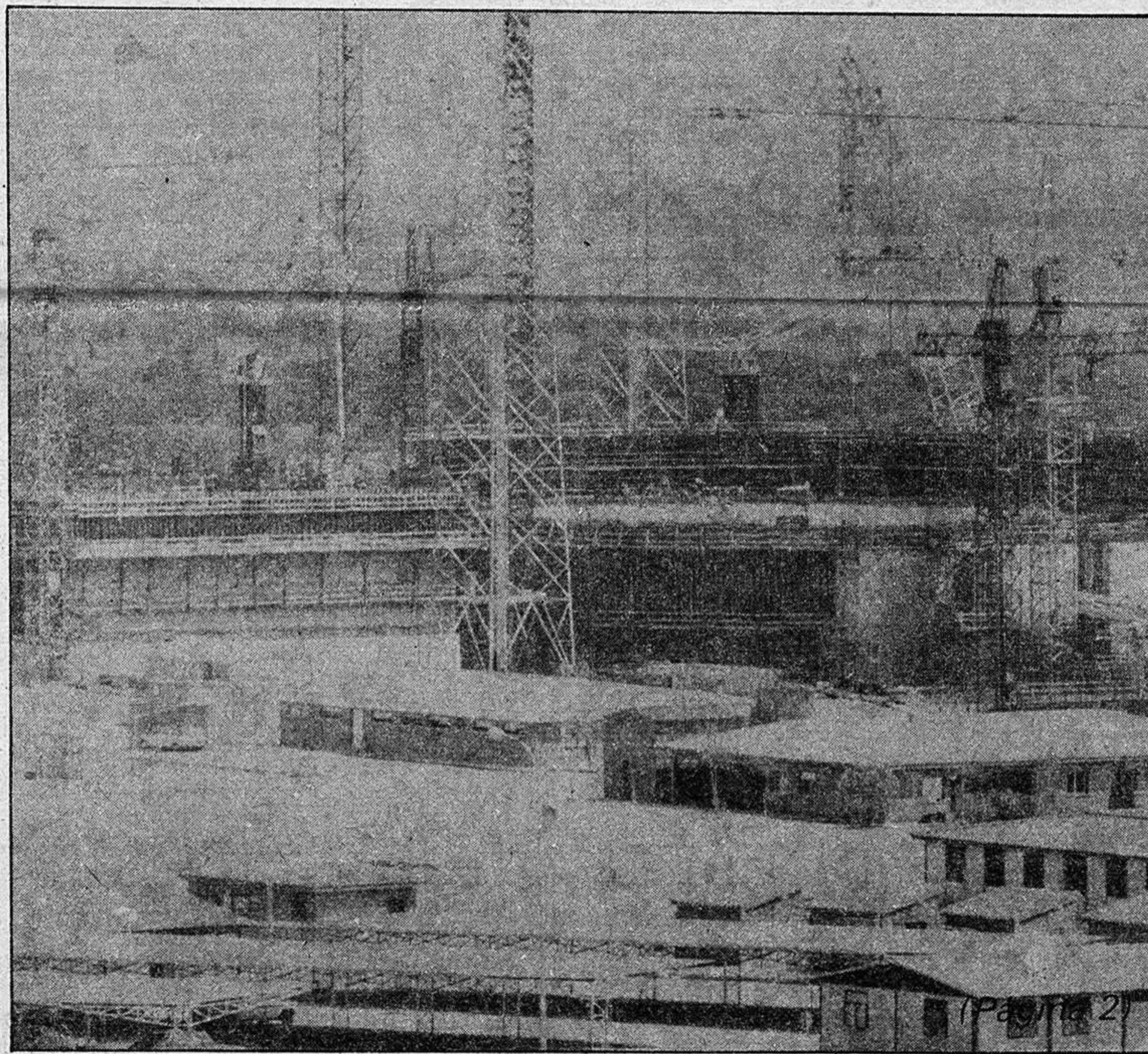

Reunión del pleno del Comité Regional de Castilla-La Mancha del PCE

SE ANALIZARON LOS RESULTADOS ELECTORALES DE LA REGION

- Según Francisco Palero, el PCE mantendrá un apoyo 'expectante' con respecto al próximo gobierno regional socialista

(Página 12)

MOLINA DE ARAGON

La Oficina Comarcal de Asesoramiento ya es una realidad

(Página 3)

Creado por el INEM

Centro de Orientación Profesional

- Las principales funciones de este centro es realizar una calificación profesional, una información profesional y una posterior selección entre los demandantes de empleo

(Página 11)

provincia provincia provincia provincia

TRILLO

La construcción de la Central sigue el curso previsto

La construcción de los distintos edificios de la Central de Trillo se realiza según el plan previsto. Actualmente se trabaja en la tercera fase, correspondiente a la esfera metálica, así como en la cuarta fase, edificios de turbina y mineralización, y sexta fase, torres de refrigeración, según explica la revista "Alcarria Alta", que se ocupa de temas de divulgación relativos en muchas ocasiones a la Central de Trillo.

Según la misma fuente, en la actualidad hay ubicadas 17 empresas, con un total de 2.500 personas. Se han empleado hasta el momento 7.500.000 horas/hombre y, como datos más significativos, se llevan afectuados 120.000 metros cuadrados de encofrado, 95.000 metros cúbicos de hormigón así como 20.000 toneladas de acero en armaduras.

CURSO DE SEGURIDAD

En colaboración con los gabinetes técnicos de Guadalajara y Madrid, se han celebrado en la Central de Trillo unos cursos para técnicos titulados de Seguridad en Construcción. La clausura de los mismos contó con la presencia de la directora provincial de Trabajo, Celia Abenza, y del director de CIAT, Enrique Sánchez Ramos, los cuales entregaron diplomas a los participantes.

Nuevas prospecciones en busca de uranio

La empresa nacional de Uranio invertirá 22 millones de pesetas en la prospección de uranio sobre una superficie de 5.000 metros cuadrados, pertenecientes a los términos municipales de Luzón y Cobeta. Como conocen nuestros lectores, hace ya varios años que se investiga en este campo, habiéndose encontrado importantes yacimientos en la comarca de Molina, aunque actualmente han sido calificados como reserva estatal y no están en explotación, lo que ha motivado un duro golpe económico para la zona.

Excursiones

EL MAR DE CASTILLA

Siempre ha sido Guadalajara la reina del olvido turístico. Tanta riqueza y tan poca rentabilidad. Una Jefatura Provincial de Turismo que no funciona y unos recursos que no cesan de ser alapados para nada. En los últimos meses algo se está haciendo, aunque muy poco todavía. Los medios de comunicación también nos hacemos eco constante de un tema que por manido no deja de ser de palpante actualidad. La revista "Alcarria Alta", editada en Trillo, se ocupa en su último número, que acaba de ver la luz, del Mar de Castilla, quizá la única zona donde realmente se ha explotado algo las posibilidades del sector.

SACEDON

El centro neurálgico de esta ruta es la histórica villa de Sacedón, en pleno corazón de "las alcarrias", siendo su extensión amplia, ya que abarca un buen número de pueblos ribereños y fértiles y sugestivas tierras y de clima suave y agradable. Cerca de cien kilómetros de "costa" en ambas orillas del Tajo y del Guadiela han hecho de esta Ruta la preferida de miles de turistas cada año. También de aficionados a los deportes náuticos, celebrándose competiciones importantes, algunas de carácter internacional que influyen en su atracción turística.

Los pescadores y cazadores encuentran en esta ruta lugares múltiples para satisfacer con generosidad sus aficiones.

Actualmente las orillas del embalse se encuentran cubiertas, así como los alrededores, de hoteles magníficos, urbaniza-

ciones, clubs náuticos, chalés, etc., contándose, también, con varias playas artificiales.

Pero no son sólo las aguas de los embalses y sus frondosos y bien cuidados alrededores los únicos atractivos de esta ruta, sino que la propia



villa de Sacedón, bien cuidada y urbanizada posee un bello paseo marítimo, una espaciosa iglesia parroquial del siglo XVI, con esbelta y airosa torre, la ermita de la Santa Cara de Dios, en cuyo honor se celebran a finales de agosto unas típicas y alegres fiestas que duran varios días. Una encantadora plaza de toros, casi besada por las aguas del Tajo, a cuyas orillas se asienta, y desde la que se contempla un magnífico paisaje.

A pocos kilómetros de Sacedón están las ruinas de la antigua abadía cisterciense de Monsalud, con restos románicos y de

otros estilos, actualmente Monumento Nacional.

ALOCEN

Cercana a Sacedón está ubicada la población de Alocén, dinámica y atractiva, ganadora de un premio de Conservación y Mejora de Pueblos, con un Mirador Natural de asombrosas perspectivas. Alocén ha experimentado en los últimos años un gran interés turístico por sus muchos encantos.

CHILLARON DEL REY

Aguas arriba del Tajo,

cerro desde el que se divisa una interesante panorámica.

MANTIEL

Cercano está Mantiel, del que un refrán dice: "muchos lo ven y pocos pasan por él", pues se alza sobre un empinado cuertarrón y, asimismo, un magnífico mirador desde el que se contempla un extenso y bello panorama. En la orilla opuesta puede visitarse la villa de Durón, otro pueblecito encantador, con aires marineros, sobre una montañuela, y el célebre Santuario de la Virgen de la Esperanza.

PAREJA

Pareja, que cuenta con una iglesia monumental, una típica y alcarreña plaza con un enorme olmo en su centro, y con bellezas naturales en sus alrededores, dignas de verse. En proyecto, ya casi en fase de ejecución se está creando un embalse ecológico, en contacto con ICONA, en el que se albergarán aves acuáticas y otras especies naturales.

ALCOGER

Alcozer cuenta con un ruinoso convento de monjas clarisas. La iglesia parroquial de Santa María, arquitectónicamente es la más notable después de la catedral de Sigüenza en la provincia, de tres naves, con crucero y deambulatorio o girola, más varias capillas y puerta románica. Su torre es interesantísima, estuvo almenado y en su interior más parece fortaleza o castillo que campanil.

MILLANA

Desde esta villa se puede uno acercar a Millana que está próxima, y luce la puerta románica de su iglesia, casas nobles blasonadas y con un entorno arquitectónico muy agradable. Un paisaje cercano es el denominado "Hoya del Infantado", con huertas y olivares.

partiendo desde Sacedón, se encuentra Chillarón del Rey, en cuya iglesia parroquial puede admirarse un altar mayor, de estilo barroco; el más grande de la provincia de Guadalajara en sus restos. El pueblo, blanqueado, limpio y sugerente es un encanto.

AUÑON

Auñón, villa marquesal, privilegiada en su situación, cuenta con un buen templo parroquial; en las cercanías un puente de traza medieval e interesante historia, atraviesa el Tajo. Digno de visitarse es el Santuario de la Virgen del Madroñal, situado en un

provincia provincia provincia provincia

Se impartirán otras en los principales pueblos de la provincia

Conferencias sobre el paro y la energía nuclear en Sigüenza y Cifuentes

Días pasados se han celebrado dos conferencias en las localidades de Sigüenza y Cifuentes, organizadas por la Fundación Cánovas del Castillo, con carácter informativo y cultural. En Sigüenza el acto corrió a cargo de Mariano Colmenar Palomares, estudiante de Empresariales, que desglosó las causas y consecuencias sociales del paro, en especial el juvenil, desde un punto de vista de la problemática familiar, social, económica y personal que esta lacra social produce en el individuo y su entorno, señalando a su vez los fraudes y empleos que existen hoy día en materia de empleo.

En Cifuentes, la conferencia fue impartida por Alfredo Villalba García, que expuso con claridad y criterio su tema. Habló de la energía nuclear, como alternativa inmediata a la crisis energética. Señaló la necesidad desde su punto de vista de la energía nuclear en nuestro tiempo, apuntando los hechos de escásima contaminación, nula posibilidad de accidentes por los grandes estudios a los que se somete

la ubicación y construcción de una central nuclear y la gran dotación de servicios, puestos de trabajo e incentivos económicos que una central nuclear proporciona a la zona donde se coloca.

Ambas conferencias terminaron con interesante coloquio, donde los oyentes expresaron sus más variados puntos de vista sobre el tema expuesto en cada una de ellas.

TEMAS DE ACTUALIDAD

Los temas que se pretenden tocar son de máxima actualidad. Las conferencias, que han comenzado impartándose en la capital y en las poblaciones antes citadas llegarán también a los principales pueblos de la provincia. Correrán a cargo de jóvenes universitarios y profesionales. Según ha informado el gabinete de prensa de la Fundación, se pretende llegar a los principales núcleos de población, con el objetivo de conseguir una participación activa de todo el mundo en los temas que se traten.

MOLINA DE ARAGON

Creado por la Diputación Provincial

El Centro Comarcal de Asesoramiento ya es una realidad

La Oficina Comarcal de Asesoramiento de la Diputación Provincial en Molina de Aragón, ha comenzado ya a desarrollar sus actividades. El equipo técnico con que cuenta está compuesto por un aparejador, un ingeniero técnico de obras públicas, un economista, un abogado y un administrativo.

Estos equipos técnicos, que también se instalarán en otras comarcas de la provincia, nacieron con la idea de hacer efectivo un proceso de descentralización administrativa, en este caso acercando la Administración a los ayuntamientos especialmente y también con el objetivo de realizar estudios sobre las posibilidades de la comarca.

En principio, los componentes humanos de este equipo de técnicos son muy jóvenes, y que comienzan a desarrollar ahora con gran ilusión esta empresa. Son, además, perfectos conocedores de la comarca y desde esta óptica de conocimiento de la problemática comarcal y de la preparación técnica, podrán asesorar a todos los ayuntamientos sobre proyectos, asuntos diversos e inquietudes que les puedan surgir.

Por el momento, y a pesar de que ya están funcionando desde hace algunas fechas, los locales donde se encuentran todavía no han sido inaugurados, si bien este hecho es relativamente poco importante y lo realmente trascendente es que realicen su misión lo mejor posible.

La Diputación Provincial ha creado además otros centros de este tipo en Sigüenza y Pastrana. Concretamente el primero de estos también está funcionando ya, habiendo sido inaugurado su sede el pasado mes de octubre.

Se espera que en la próxima semana den comienzo por fin las obras de construcción del Instituto de Formación Profesional, que se desarrollará en dos fases, llegando a un montante de unos 90 millones de pesetas aproximadamente. La adjudicación de las obras ha correspondido a la empresa Ferrovial, S. A. Es de esperar que se cumplan los plazos establecidos para su construcción.

P. P. R.

PASTRANA

Concurso-subasta para la construcción de 30 viviendas sociales

El Boletín Oficial del Estado (BOE) del pasado día 18 ofrecía una resolución del IPPV (Instituto para la Promoción Pública de la Vivienda) por la que se anuncia concurso-subasta de las obras de construcción de veinte viviendas en Pastrana.

El tipo de licitación será de 32.682.352 pesetas y las obras deberán estar realizadas en un plazo de dieciocho meses, a partir de la adjudicación definitiva de las obras. El proyecto y pliego de cláusulas administrativas estarán de manifiesto en la Dirección Provincial del MOPU en nuestra capital y también en el Servicio de Contratación y Promoción Concertada del IPPV, en Madrid.

entre bastidores

Cierto. El actual gobernador civil, Francisco Ruiz Castillo, no tiene nada que ver con el tema de las escuelas de Tamajón. El no estaba en el número 8 del paseo Fernández Iparraguirre cuando los niños tuvieron que abandonar una escuela que amenazaba ruina. Fue, nadie ha dicho lo contrario, su antecesor el que se dejó llevar por las promesas y quiso arreglar el desaguisado a base de buenas palabras, mejores intenciones y poco más. Pero todo de boquilla. Así que no tiene por qué molestarse el actual titular por algo que él no ha hecho, como parece ser ha ocurrido. Sí, en cambio, es ahora el responsable máximo del Gobierno a nivel provincial y el problema sigue ahí sin resolverse, a pesar de las promesas pasadas. El hecho claro es que el señor alcalde de Tamajón, pasándose un poco de listo, quiere crear todo un complejo escolar para tan sólo una docena de niños (él sabrá sus motivos), y por su parte, el señor gobernador civil, no acude a un homenaje y en consecuencia elude el tema escolar, mientras que la Delegación de Educación dice que de invertir muchos millones nada. En medio de las dos posturas, encontradas, los niños, dando sus clases en condiciones infrahumanas. Si el señor alcalde quiere muchos millones y no se le deben dar, que parece lo justo, pues se dice claramente y se les explica a los niños. Y punto. Y si la Dirección Provincial tiene un dinero apropiado para hacer las reformas necesarias, pues se invierte y se hacen. Y punto. Pero que cada cual se ponga en su lugar y que cada cual ejerza su autoridad, para que dejen de estar en medio de este toma y daca los que menos culpa tienen: los escolares.

CASARES

RADIO GUADALAJARA

DE

LA RUEDA DE EMISORAS RATO

EN DIRECTO DE 12 A 14 Y DE 19 A 20 HORAS

En los 94.7 megaciclos FM
de su receptor

TODOS LOS DIAS, UNA EMISORA
POR Y PARA GUADALAJARA

agricultura ~ ganaderia agricultura ~ ganaderia

Existen en la actualidad tres tarifas eléctricas que tienen un especial interés para los agricultores. Tales tarifas son la A.2, la E.4 y la CR.

A todo agricultor le conviene conocer estas tarifas, porque acogiéndose a ellas y haciendo un uso racional de la energía eléctrica que consume en su explotación para trabajos agrícolas, ganaderos o forestales, puede obtener un ahorro importante en el gasto correspondiente al suministro de energía eléctrica.

LAS TARIFAS Y SUS MODALIDADES

La tarifa A.2 es aplicable a energía eléctrica consumida para alumbrado de la vivienda y de las instalaciones agrarias y para la que se utiliza en servicios auxiliares de cualquier clase prestados en las explotaciones rurales, tales como funcionamiento de pequeños molinos y mezcladoras de pienso, ordeñadoras mecánicas, etc.

Esta tarifa es válida para suministros en alta y baja tensión, siempre que la potencia contratada no exceda de 40 kilovatios (KW), y ofrece la ventaja de que no se aplican los recargos por energía reactiva y por horas de punta.

Las tarifas E.4 y CR son de aplicación a los suministros de energía eléctrica consumida exclusivamente en riegos agrícolas.

La tarifa E.4 se emplea para suministros en alta tensión (AT), y la CR para los realizados en baja tensión (BT).

Tanto la CR como la E.4 tienen tres modalidades, que vienen determinadas, respectivamente, por la potencia o la tensión que el agricultor contrata.

Para determinar la tarifa y modalidad que conviene elegir en cada caso, el agricultor debe tener en cuenta los siguientes puntos:

Tarifas eléctricas de interés para el agricultor

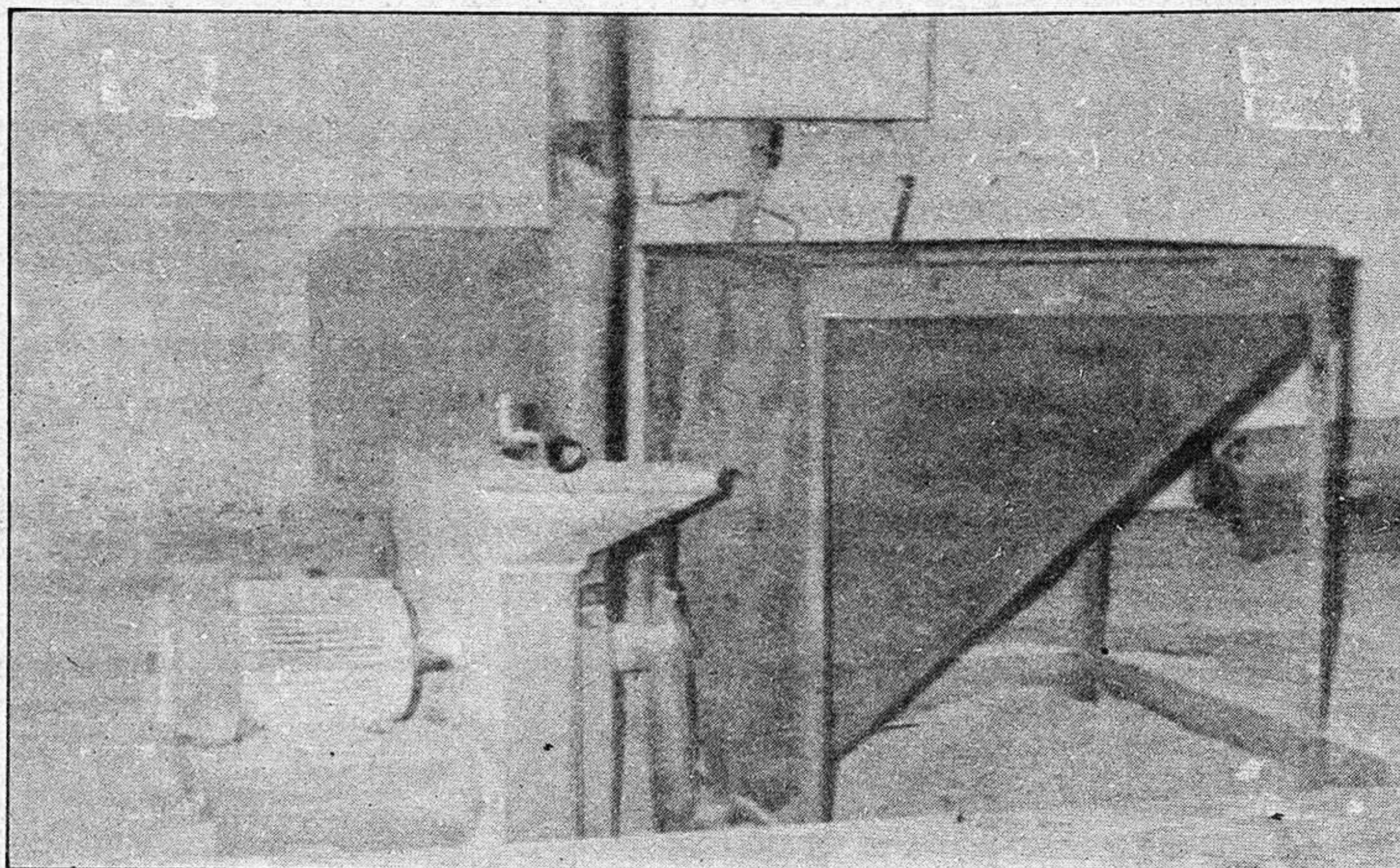

1) Características de su explotación en lo que se refiere a situación, instalaciones de que consta y maquinaria que funciona con energía eléctrica.

2) Consumo previsible de energía eléctrica.

3) Distribución del consumo a lo largo del día.

4) Precios de cada tarifa, analizando independientemente los conceptos término de potencia y término de energía.

5) Tensión a utilizar.

6) Potencia a contratar.

UTILIZACION RACIONAL DE LA TARIFA ELEGIDA

La elección adecuada de tarifa y su modalidad contribuye a reducir el gasto que supone el consumo de energía eléctrica en una explotación agraria; pero el

ahorro puede ser todavía mayor si el agricultor adopta otras medidas que tienen por objeto distribuir adecuadamente el consumo de electricidad a lo largo de las veinticuatro horas del día.

A este respecto hay que tener presente que el precio de la electricidad consumida resulta más barata haciendo que los motores y máquinas de la explotación funcionen, siempre que sea posible, en unas horas determinadas. Dichas horas se fijan por el Ministerio de Industria y Energía para cada época del año y para cada zona geográfica.

Para aprovechar esta ventaja el usuario debe solicitarlo de la compañía suministrado-

ra y, además instalar un equipo de medida más completo que el ordinario que mide por separado la energía eléctrica consumida en distintas horas del día o de la noche.

AUXILIOS ECONOMICOS PARA ELECTRIFICACION RURAL

El IRYDA tiene establecidas unas líneas de ayuda económica consistentes en la concesión de préstamos y subvenciones para realizar nuevas instalaciones eléctricas y mejorar las ya existentes en explotaciones agrarias; entre ellas se incluyen las instalaciones que permiten mayor eficiencia en el uso de la energía eléctrica y en la apli-

Las subvenciones oscilan entre el 7 y el 27 por 100 del importe de la inversión según los casos

cación de tarifas reducidas para una más racional utilización horaria de dicha energía en instalaciones agrarias de cualquier tipo.

Las ayudas consisten en:
-Préstamos que pueden llegar al 70 por 100 de la inversión.

-Subvenciones que oscilan entre el 7 y el 27 por 100 del importe de la inversión según los casos. Una parte de esta subvención es percibida directamente por el agricultor y el resto se paga a la entidad financiera que concede el préstamo.

INFORMACION Y TRAMITACION

La información puede obtenerse en:

-La Jefatura Provincial o Regional del IRYDA.

-La Agencia de Extensión Agraria de cada comarca.

Para cambiar la tarifa o de modalidad se debe presentar la solicitud en la oficina comercial de la compañía eléctrica suministradora.

En el caso de que surja alguna discrepancia al tramitar la solicitud o al tratar de formalizar el correspondiente contrato, póngalo en conocimiento de la Dirección Provincial o Territorial de Industria y Energía.

PUBLICACIONES DE EXTENSION AGRARIA

ASOCIACION NACIONAL DEL PROFESORADO ESTATAL DE E.G.B.

JUNTA PROVINCIAL (GUADALAJARA)

A LOS PROFESORES DE EGB

La Asociación del Profesorado Estatal de EGB de Guadalajara participan a todo el Profesorado de esta provincia y a cuantas personas puedan estar interesadas, que el día 27 del actual, a las 11 de la mañana y en la parroquia de San Ginés, se celebrará una Misa en honor del Patrono del Magisterio, San José de Calasanz.

Asimismo la Misa que se celebrará en lunes siguiente, día 29 a las 8 de la tarde y en el mismo sitio se aplicará por los compañeros fallecidos.

En nuestra región

PRECIOS AGROPECUARIOS

PROVINCIA	CEBADA		ALFAL.	CORDERO		OVEJ.	PORCINO		LECHE OVEJA	ACEI. OLIVA
	2 carr.	6 carr.		H. 15	H. 25		Selecto	Normal		
ALBACETE.....	17,59	17,45		375	335	60	129	125	82	200
Tendencia.....	Sube	Sube		Baja	Baja	Esta.	Alza	Alza	Esta.	Esta.
CIUDAD REAL.....	18,50	18,25	14	390	290	55			9	155
Tendencia.....	Esta.	Esta.	Alza	Esta.	Esta.	Esta.			Esta.	
CUENCA.....	17	17,35	12	380	240		3.300	121	9,50	
Tendencia.....	Esta.	Esta.	Esta.	Esta.	Esta.		Esta.	Esta.	Esta.	
GUADALAJARA.....	17,50	16,80	13	320	240	60	125	180	74	180
Tendencia.....	Esta.	Esta.	Esta.	Esta.	Alza	Esta.	Baja	Esta.	Esta.	Esta.
TOLEDO.....	18,50	18	14	380	280	70	123	119	80	170
Tendencia.....	Esta.	Esta.	Esta.	Esta.	Esta.	Esta.	Esta.	Esta.	Alza	Esta.

OTROS PRODUCTOS

Avena: A 18 en Albacete y 17 en Toledo. Yeros: A 31 en Albacete, 28 en Guadalajara y 32 en Toledo. Vevas: A 40 en Albacete y 45 en Guadalajara y Toledo. Lentejas: A 60 en Albacete y Toledo, 50 en Cuenca y 65 en Guadalajara. Garbanzos: A 100 en Ciudad Real y 80 en Guadalajara. Patata: A 18,50 en Ciudad Real, 18 en Guadalajara y 22 en To-

ledo. Añejo: A 205 en Ciudad Real y 200 en Guadalajara y Toledo. Conejo: A 200 en Albacete y Cuenca, a 195 en Toledo. Vino blanco: A 130 en Albacete y Guadalajara, a 131 en Toledo. Vino tinto: A 135 en Albacete, 140 en Guadalajara y 141 en Toledo. Leche de cabra: A 42 en Guadalajara. Lana: A 90 en Albacete. Mimbre: A 65 en Cuenca. Girasol: A 43 en

Guadalajara. Puerros: A 12 en Toledo. Ajos: A 100 en Albacete y 120 en Cuenca. Pimientos: A 10 en Toledo. Alcohol destilado: A 130 en Toledo. Centeno: A 18,25 en Albacete y 18 en Toledo. Azafrán: A 37.000 en Ciudad Real, 80.000 en Cuenca y 58.695 en Toledo. Champiñón: A 105 en Cuenca. Cebolla: A 11 en Albacete y 8,50 en Ciudad Real.

agricultura ~ ganadería agricultura ~ ganadería

Nuevas variedades de cereales

El progreso de la técnica en el sector agrario no evoluciona generalmente, tan rápido como en otros sectores. Es más difícil y, sobre todo, más lenta la implantación de nuevas técnicas, ya que hay que supeditarse a los ciclos biológicos de animales y plantas para evaluar los resultados de las innovaciones. Además

diante la implantación de campos de ensayo a nivel comarcal, integrados en áreas naturales y regiones, donde se experimentan o comprueban anualmente en varios cientos de campos de ensayo (sólo en la submeseta sur en la campaña 1981/82, se ha instalado y controlado 249 variedades de trigo y ce-

rinden más que éstas, hasta que se tiene la certeza de que una determinada variedad puede sustituir por su mayor poder productivo comprobando durante varios años a alguna de las que se está cultivando.

Siguiendo el proceso mencionado, se puede recomendar para la submeseta sur,



CUADRO 1. TRIGOS

VARIEDAD	FECHA SIEMBRA	RUSTICIDAD	TIPO PARA 1983/84	ORIGEN	RESISTENCIA A:	
					ROYA AMARI.	ENCAMADO
ANZA	Diciembre	Baja	II	Mejicano	Buena	Alta
ARIANA	20 Dic.-20 Enero	Baja	I	Francés	Alta	Media
BOULMICHE	Noviembre	Media	II	Francés	Alta	Alta
CASTAN	10 Nov.-10 Dic.	Media	III	Francés	Alta	Alta
CAMACHO	20 Nov.-20 Dic.	Media	Duro	Español	Alta	Alta
COCORIT	Diciembre	Media	Duro	Mejicano	Media	Alta
ESQUILACHE	15 Dic.-15 Enero	Baja	Duro	Español	Alta	Muy Alta
ESTRELLA	Noviembre	Baja	III	Francés	Alta	Alta
JILOCA	20 Nov.-20 Dic.	Media	Duro	Español	Media	Alta
PARCA	20 Nov.-20 Dic.	Baja	I	Italiano	Alta	Muy alta
MARIUS	Noviembre	Media	III	Francés	—	Alta
PANE-247	Noviembre	Alta	III	Español	Baja	Media
PARTIZANKA	Noviembre	Media	I	Yugoslavo	Alta	Alta
RANDUR	Nov.-Enero	Media	Duro	Francés	—	Media
SION	20 Dic.-20 Enero	Baja	II	Israelita	Alta	Alta
TALENTO	Noviembre	Media	II	Francés	Muy alta	Alta
TANORI	20 Dic.-20 Enero	Baja	I	Mejicano	Alta	Alta

es necesario hacer varias repeticiones de comprobaciones antes de introducir un cambio, y esto supone, casi siempre, muchos años de investigación y experimentación.

No obstante, el empleo de nuevas técnicas y el perfeccionamiento de las existentes, por parte del agricultor, es absolutamente imprescindible para seguir aumentando las producciones y de esta forma mantener la rentabilidad de las explotaciones ante el continuo aumento de los costos.

El agricultor ha venido continuamente mejorando e introduciendo técnicas como empleo de fertilizantes, realización de adecuados labores, aplicación de herbicidas y plaguicidas en general, etc., con lo que ha aumentado considerablemente las cosechas, pero como estas técnicas se acercan a su punto óptimo, su influencia en el aumento de rendimientos es menor. Ante este hecho, desde algunos años ha surgido con fuerza, con ayuda de la genética, una nueva técnica de gran repercusión económica: el empleo de nuevas variedades de cereales, factor de gran repercusión en el aumento de los rendimientos unitarios de este cultivo, que como ocurre con el maíz híbrido, que ha sustituido totalmente al que tradicionalmente se venía cultivando, su empleo ha duplicado las producciones.

En este tema, el Servicio de Extensión Agraria, está trabajando desde bastantes años, con la colaboración de otros organismos de la Administración y de agricultores, me-

bada), un gran número de variedades de los citados cereales procedentes de entidades productoras, desecando aquellas que no superan las producciones de las ya conocidas y repitiendo en años sucesivos los ensayos de las que

con la generalización que implica referirse a una zona tan extensa las variedades de trigo y cebada que se describen en los cuadros siguientes, todos ellos extraídos de entre los que después de repetidas comprobaciones han

dado los mejores resultados, no queriendo decir con esto, que no haya otras, además de las descritas, que puedan ir bien en determinados lugares. Como igualmente, las descritas pueden cultivarse y se cultivan en otras zonas de la geografía española.

Sobre las variedades descritas, se pueden hacer las siguientes consideraciones generales:

— Es importante respetar la época de siembra de cada variedad, si adelantamos en exceso la siembra, aumenta el riesgo de daños por heladas primaverales. Si por el contrario atrasamos más de lo debido la época de siembra, aumenta el riesgo de asurado

final del ciclo vegetativo, sobre todo, en secano.

— Las variedades menos rústicas tienen un mayor poder productivo, requieren mejor calidad de suelos y necesitan mayores dosis de fertilizantes, ya que es mayor la cosecha esperada.

— Las variedades que tradicionalmente se vienen cultivando, como el trigo Aragón 03, el Chamorro o el Negrillo, pueden seguir teniendo interés por su rusticidad para los terrenos de calidad media a baja.

— La cantidad de semilla por hectárea es mayor, generalmente, en los ciclos más largos y cuando las semillas tienen mayor tamaño.

CUADRO 2. CEBADAS

VARIEDAD	FECHA SIEMBRA	RUSTICIDAD	TIPO PARA 1983/84	ORIGEN	RESISTENCIA A:	
					ROYA AMARILLA	ENCAMADO
ABACUS	Enero	Media	I (dos carr.)	Inglés	Media	Media
AGER	15 Nov.-15 Dic.	Baja	II (seis carr.)	Francés	Baja	Media
ALPHA	Noviembre	Baja	I (dos carr.)	Francés	Alta	Alta
ALBACETE	Noviembre	Alta	II (seis carr.)	Español	Media	Baja
ALSEKAL	Noviembre	Media-Alta	II (seis carr.)	Español	—	Media
ASTRIX	15 Nov.-15 Dic.	Baja	II (seis carr.)	Francés	Media	Media
BARBARROSA	15 Nov.-15 Dic.	Media	II (seis carr.)	Francés	Media	Alta
BEKA	20 Dic.-20 Enero	Media	I (dos carr.)	Francés	Media	Media
BERTA	15 Oct.-15 Nov.	Media-Alta	II (seis carr.)	Español	Baja	Media
LOGRA	20 Dic.-20 Enero	Baja	I (dos carr.)	Inglés	Media	Alta
Pallas	20 Dic.-20 Enero	Baja	I (dos carr.)	Sueco	Alta	Alta
TINA	20 Dic.-20 Enero	Media	II (seis carr.)	Español	Alta	Baja

RECOMENDACIONES PARA EL USO DE PRODUCTOS FITOSANITARIOS

Para conseguir el máximo de eficacia y controlar los posibles riesgos derivados del uso de productos fitosanitarios es necesario atender a las condiciones de uso que aparecen en las etiquetas de los envases de dichos productos. Sin embargo, por su importancia, creemos conveniente una recopilación de recomendaciones que se deben de tener presentes por el usuario de los plaguicidas.

ELECCION DEL PRODUCTO

Cada producto y plaga tiene un momento óptimo de aplicación, por lo que será necesario recurrir en la mayoría de los casos al asesoramiento de las Agencias de Extensión Agraria o bien al Servicio de Protección Vegetal de la Junta de Comunidades de Castilla-La Mancha. Asegurarse de que el producto

está autorizado para el cultivo a proteger. En la misma etiqueta del producto se citan los cultivos autorizados y las plagas para las que se recomienda. Antes de adquirir un producto, leer detenidamente la etiqueta.

TRANSPORTE Y ALMACENAMIENTO

Acomodar los envases en el medio de transporte de forma tal que si accidentalmente se vertiera no resultase peligroso para el transportista, resto de mercancías, etc. Mantener los productos en los envases originales. Guardar los productos en lugar seguro, fresco y ventilado, sin humedades, bien cerrado. Es importante que no estén al alcance de niños ni animales domésticos. No almacenar los productos durante largos períodos.

PREPARACION DEL TRATAMIENTO

Seguir cuidadosamente las indicaciones de la etiqueta. Protegerse con los medios necesarios según la categoría toxicológica del producto (mascarilla, gafas, guantes, gorro, botas, traje completo). Sea cual fuere la categoría toxicológica del producto es conveniente que la ropa utilizada durante el tratamiento no sea utilizada para otra cosa. Preparar la cantidad de plaguicida que se va a utilizar en el tratamiento. Evitar manipular más producto del necesario. Calibrar la maquinaria de aplicación. En caso de realizar mezclas de productos debe asegurarse previamente de la compatibilidad de los productos a utilizar.

DURANTE EL TRATAMIENTO

No beber, comer, ni fumar. Si es posible, tratar cuando no haga viento. Si no es posible, tratar de forma que el viento aleje el plaguicida del aplicador, y no que lo lance sobre el mismo. Tomar las medidas necesarias para no dañar a los cultivos próximos o asociados.

DESPUES DEL TRATAMIENTO

Los envases vacíos deben ser destruidos o inutilizados y enterrados, no utilizarlos con otros fines. El plaguicida sobrante debe mantenerse en su envase original. Lavarse las manos y la piel con abundante agua y jabón. No iniciar la recolección o permitir la entrada de ganado hasta que hayan transcurrido el plazo de seguridad que figura en la etiqueta.

opiniones ajenas - cartas al director

COLABORACIONES

CARMEN VELA

Un concepto que a Jean Daniel, director de *Nouvel Observateur* no le gusta

"Moderación": el socialismo de los ministros de Mitterrand

Jean Daniel, filósofo, periodista, director del modélico semanario *Nouvel Observateur*, es uno de los más prestigiosos comentaristas políticos de la prensa mundial. Nacido en Argel tiene una especial sensibilidad para conocer los problemas de Oriente Medio. "Aconsejaría a los socialistas españoles que se ahorraran un año de dubitación eligiendo de antemano el modelo de sociedad", dice el "papa negro" del socialismo francés.

"EXPERIENCIA SOCIALISTA FRANCESA: UN AÑO DE DUDAS"

"Francia, y no sólo ella, vive un proceso de esquizofrenia. Los socialistas al llegar al poder no habían asumido todos los compromisos que esto significa: la necesidad de proteger a Europa, la pertenencia a la OTAN, la economía mixta. Esta herencia histórica entra en contradicción con una cierta mala conciencia o la nostalgia de la lucha de clases". Con estas palabras explica Daniel la experiencia socialista en Francia que ya va a cumplir el año y medio de gestión. "Esta esquizofrenia, que es común a otras experiencias socialistas europeas se ha ido reduciendo para surgir una voluntad de escoger, por fin, un tipo de sociedad determinado. Parece ser que la mayoría de los ministros de Mitterrand han encontrado este término medio en el concepto, «a mi parecer estúpido y confuso» de moderación".

El "papa negro" del socialismo francés se extraña de que "desde hace meses se comente, como un hecho casi consumado", en los ambientes políticos y de prensa, la victoria del partido socialista español. "Esta increíble seguridad, es para los observadores políticos internacionales un motivo de desconfianza y pesimismo con respecto a las previsiones electorales españolas" pues, según Daniel, se demuestra que las perspectivas triunfalistas producen un efecto inverso en la opinión pública. "Yo animaría a los socialistas españoles para que se ahorraran la fascinación inevitable, la dubitación permanente que Francia tuvo durante el primer año de poder y que escogieran de antemano el modelo de sociedad que quieren practicar".

AMBICION Y SERVICIO

"Cuando un grupo de militan-

tes llega al poder, sus ministros ven en éste una responsabilidad, la asunción de un servicio. Creen que criticarlos es luchar contra ellos". Con estas palabras explica Jean Daniel la reacción de los colaboradores del Jack Lang cuando el ministro fue atacado por los intelectuales a raíz del discurso que pronunció en Méjico contra el imperialismo americano. "La gente del ministro interpretó las críticas como si fueran un ataque personal, pero el propio Lang reconoció después que sus colaboradores no habían tenido suficiente serenidad".

La actitud de la "intelligentsia" francesa con respecto al poder es analizada por Daniel como un divorcio entre dos pensamientos políticos. Por un lado, el pensamiento político de los socialistas que se creen portadores de un mensaje universalista para intervenir en el ámbito cultural. Y por otro lado la "intelligentsia" que quiere reducir cada vez más el ámbito de la política y la dinámica de su poder. "Para los hombres de mensaje como los socialistas, la ambición es sospechosa, es considerada como un pecado y sólo en el servicio encuentran una justificación". Para Daniel, la dialéctica servicio-ambición sólo es correcta cuando ambos términos van desligados. "Todos los hombres que confunden los términos se creen salvadores". "No puede haber servicio sin ambición. De Gaulle es un claro personaje ambicioso, pero nunca cometió un acto tiránico". Toda su ambición la puso en función de lo que él creía y llamaba "servir a Francia".

DEFENSA DE LOS RITOS

Daniel ve el peligro en el enmascaramiento de la ambición. "El enmascaramiento hace que el código que permite discernir los significados de las palabras deje de existir". Daniel denuncia: "hoy se trata de hacer ver que no se quiere el poder". El comentarista nos muestra una concepción positiva del poder pero, ¿qué ocurre cuando la ambición de un pueblo y la de sus políticos son en algún sentido divergentes? "Es un fenómeno moderno que se da en occidente y parte del tercer mundo como contradicción de varios conflictos. Cada vez se defienden más los ritos y menos las ideologías. El Líbano es un claro ejemplo y el renacimiento de los separatismos otro. A nivel supranacional, sin embar-

go, podemos comprobar que la existente simultaneidad que producen los medios de comunicación provoca el fatalismo que aísla a los políticos. "Los gobiernos se quejan de la falta de movilización (Francia es un caso nítido) y es porque la gente se siente menos concernida en el ambiente político". "Existe un divorcio entre lo que los políticos creen que encarnan y la realidad". La vanalización de los conflictos, producidos por la simultaneidad de los hechos y las informaciones "produce un estado de ánimo colectivo que se traduce en una forma de actuación: el conservadurismo".

Pero, ¿cuál es en definitiva la experiencia socialista francesa en un contexto occidentalista y cuando la internacionalización de los conflictos es cada vez más evidente?

La referencia a un confidencial almuerzo que Mitterrand ofreció recientemente a prestigiosos intelectuales franceses para exponer la política internacional refleja el panorama. Jean Daniel que, junto a Simon de Beauvoir, Michel Foucault, Vidal Naquel, Debray entre otros, asistió a la citada reunión, delata la opinión del presidente Mitterrand: "Los Estados Unidos están defendiendo sus intereses de una manera más rigurosa que nunca. Hay pruebas graves y la más evidente es la presión sobre el franco, de que los Estados Unidos intentan desestabilizar Francia. Nunca se resignará a ver como se desarrolla esa experiencia socialista".

Jean Daniel señala que sobre el problema palestino israelí, el presidente Mitterrand piensa que se trata de "dos absolutos religiosos que hay que transformar en un relativo político, y que, por tanto, las soluciones están lejos de alcanzarse porque él entiende que cada uno de los combatientes, desde el punto de vista religioso, tiene sus propias razones".

En relación a la Unión Soviética Daniel dice que Mitterrand está seguro de que "no ha intervenido en la guerra del Líbano por que es tradición de los rusos, ya desde el siglo XIX, el perseguir un único objetivo, y que en este momento la única obsesión de la política rusa es la inmediata instalación de los "Persings II" en Europa. Es lógico, por eso, que la Unión Soviética no haya querido comprometerse en esta guerra para así tener posibilidades de llegar a un acuerdo en las conversaciones de Ginebra".

BUENAS

Ni la llegada de los miembros de Alianza Popular a nivel nacional arregló nada ni las cosas han variado hasta el próximo lunes, pero la verdad es que sí se han clarificado posturas y que el cauce está abierto, después de la reunión celebrada antesde ayer en el Pax, en la que la actual Junta directiva decidió poner sus cargos a disposición del presidente provincial para que les confirme o cambie dentro del criterio que se estableció de ampliar la Junta.

La reunión que era informal en cuanto a la forma, pero decisoria en el fondo, lo que trató es de ser ejecutiva en los conceptos. Una nueva fórmula que sin sentido jurídico ha sido aceptada por todos, y que, en definitiva, llevó a la conclusión antes mencionada y a nombrar a los representantes aliancistas para el parlamento regional, designación que recayó en Alvaro Hernando y José Luis Malfeito.

Veintiocho fueron los asistentes de los cuales, curiosamente, algunos no eran ni afiliados, pero que llegaron a esta conclusión y a la de que el próximo lunes con la asistencia también de Jorge Vestrynge y Antonio Gestoso se procuraría ver el futuro de AP en la provincia.

PACO



Mi querido amigo:

El pasado día 10, apareció en el periódico de tu digna dirección, en la columna "Entre bastidores", un comentario sobre el servicio telefónico en pequeños núcleos de población cercanos a Brihuega.

La Orden Ministerial de 31-10-78, establece que debe existir una pobla-

ción de, al menos, 300 habitantes censados para que se considere un núcleo de población zona urbana a efectos telefónicos. Los núcleos de más de 50 habitantes y menos de 300, rigen por el Real Decreto 216 de 5 de junio de 1981, sobre extensión del servicio público telefónico en el medio rural.

Esta normativa supone un avance respecto de la situación anterior, ya que se concretan los núcleos de población en los que se ha de instalar el teléfono. En las poblaciones cercanas a Brihuega se cumple lo establecido en la legislación vigente, al igual que en todos los núcleos de población de nuestra provincia.

Agradeciéndote la publicación de estas líneas, te saluda cordialmente,

Amadeo de Fé
Delegado provincial

LA PRENSA

ALCARREÑA

Redacción y Administración: Cogolludo, 36. Guadalajara. Teléfono: 22 48 03 y 22 85 97.
Talleres: Las Flores, s/n. Marchamalo. Teléfono: 23 08 03.

Director: Francisco Javier Pérez de Almenara
Directora titulada: Ana Amador Sastre
Redactores y Colaboradores:
Pablo Bodega, Juan Carlos Díez Villahoz,
Félix García Pérez, Carlos Romero, Carlos Sanz, Fernar Sotillo
y Félix Torcal.
Fotografía: Alfonso M. Romo
Diagramación y Diseño: Esther Rubio
Distribución: José Manuel Laborda
Director Comercial: Manuel Delgado

opinión - opinión - opinión - opinión - opinión

Tenemos nuevas Cortes

No cabe duda de que la gran noticia de ayer, para cualquiera de los muchos habitantes de este país, fue la apertura de las nuevas Cortes de los Diputados, a las que durante cuatro años tendremos que soportar y de las que esperaremos nuestra futura andadura política, tanto interior como exterior. Todos hemos podido escuchar los largos discursos llenos de buenas ideas y expresiones que tanto el Rey don Juan Carlos, como el presidente de las actuales Cortes, Gregorio Peces Barba, han pronunciado para realizar el acto solemne de la apertura. Hasta aquí todo está bien, pero ahora llega la hora de que se vea lo que el PSOE es capaz de hacer desde sus escaños, y también, lo que Alianza Popular puede realizar en su flamante puesto de la oposición parlamentaria.

Una nueva etapa comienza ahora, y al menos cabe tener la esperanza de que esta vez durará los cuatro años para los que ha sido elegida. Después habrá que hacer el balance y juzgar si los cambios de caras y de sillones van bien al país o, por el contrario, el azul sigue resultando de mal gusto para los ciudadanos españoles, no precisamente por el tono, sino por las caras y las mentes de los que han de sentarse en los sillones privilegiados esta vez.

Son muchas las cosas que han de pasar en pocos días de una relevante importancia. Veremos a Calvo Sotelo decir adiós, a Felipe González decirnos un hola radiante por la novedad y la esperanza, a gentes que no conocemos ni siquiera de apariencia demostrarnos su oratoria y sus ideas,

a Fraga rebatir una y mil veces... Y esperemos que las novedades sean para bien, ¡qué menos que en las fechas que estamos tener una pequeña dosis de optimismo! Unas nuevas ideas pueden hacer mucho, pero aún hay que esperar a ver el qué.

La apertura oficial de las nuevas Cortes es un hecho, tal y como se ha repetido ya cien veces, que habla de un avance decisivo en la democracia española, y no es poco reconocer que vamos hacia adelante en vez de hacia atrás. A pesar de golpes militares y de acciones terroristas, de que no somos una excepción en lo que a crisis energética se refiere, que hay tanto o más paro como en el resto de los países europeos... nosotros seguimos, y por utilizar la jerga pasota "nos lo estamos montando". Ahora veremos si además de montárnoslo cambiamos, y lo hacemos para bien, porque ha sido mucho el teje-maneje de ese "cambio" tan super anunciado, tan traído y llevado y en el que tantos españoles han puesto su confianza.

Esperemos que los socialistas sepan lo que se hacen, que lo sepan los señores aliancistas y que tengamos una fiesta de cuatro años feliz y próspera, porque ya está bien de decepciones.

Hay que cambiar, tal y como decía el slogan del Partido Socialista, pero cambiar se puede hacer de muchas formas, y hay que dar con la más acertada.

CASARRUBIO

El club de los "diez"

El PSOE, en boca de Alfonso Guerra, parece decidido a anular las pretensiones españolas de ingreso en la CEE, si ésta no nos admite como miembros de pleno derecho en 1985. Dice Alfonso Guerra que después ya no sería interesante para nadie. No está mal que por fin se tomen las riendas de nuestra política comunitaria con seriedad y mano dura. La historia de las relaciones entre la CEE y nuestro país ha estado siempre dominada por las concesiones españolas, cediendo siempre, una y mil veces, a las argumentaciones del club de los "diez", sin medidas comprensatorias. De las negociaciones lo único que se desprende con claridad es que la CEE no desea en absoluto la entrada de España, aunque sí lo quiere en la OTAN, y decreta prórrogas y más prórrogas en los campos en los que más perjudicada pueda salir.

La crisis interna que están padeciendo los diez, abultada y con pocas posibilidades de solución, al no existir realmente un interés de conjunto sino particularizado en todos y cada uno de los Estados miembros, hace que nuestro futuro y remoto ingreso se produzca, de llegar a efecto, en unos momentos de tensión interna considerables, con fuertes e insalvables desequilibrios que todavía se agravarían más al entrar España y mostrando más dificultades

para los países mediterráneos, precisamente los que más dificultades atraviesan y los que más deberían aplaudir el ingreso español, tanto por afinidad geográfica como para lograr un equilibrio perdido entre el Norte y el Sur, a favor del grupo de países que configuran la "Europa verde".

La agricultura parece ser el hándicap más importante de cara a la definitiva entrada. Lógicamente nuestra competencia en este terreno se plantearía a Grecia, Italia y Francia, por lo que este último país cuestiona con intensidad y gracias a las presiones de los agricultores la llegada de España al club de los "diez". Ahora incluso han fijado una reducción de la producción española en aquellos campos donde podemos competir (agricultura, siderúrgica y textil), como uno de los principales objetivos para que la integración pueda ser posible. Parece clara la exigencia de que no hay problema para que España ingrese siempre y cuando mantenga su falta de competitividad en las áreas, las más numerosas, donde no existe y que allí donde se contemple tenga que desaparecer para que los agricultores franceses no se enfaden demasiado con su Gobierno y no produzcan huelgas y actos salvajes.

En semejantes circunstancias, habría que plantearse de entrada, como supongo hará el nuevo Ejecutivo, si real-

mente merece la pena entrar en la CEE a costa de claudicar una y mil veces a las exigencias comunitarias y si realmente es tan importante el ingreso para nuestra economía. Pero al margen de estas dudas lógicas, si el proceso continúa y el PSOE desea ingresar en la CEE en 1985 habrá que entablar negociaciones de tú a tú, sin ceder ni un ápice y haciendo gala de una dureza nunca vista en anteriores gobiernos y que ha sumergido a España en una situación nada boyante en el terreno internacional.

Oscar SANJUAN

Estamos a la espera

La dinámica de las Comisiones de Gobierno trata de poner a punto y el punto en las realizaciones y en la eficacia de la gestión de las distintas delegaciones provinciales, cuyos titulares tienen que dar periódica cuenta de sus actuaciones.

Una buena forma de saber que nuestros organismos provinciales funcionan, y una acertada fórmula aplicada por la máxima autoridad provincial. Si a esto se añade el que, tras las sesiones, se convoca a todos los medios provinciales para mantener una rueda de prensa en la que los asistentes puedan despejar sus dudas en un tú a tú con los directores provinciales, mejor que mejor.

Tras esta breve introducción, tenemos que referirnos forzosamente a la última de las comisiones celebradas el pasado miércoles, presidida como de costumbre por el gobernador civil, Francisco Ruiz Castillo, y en la que uno de los temas más interesantes y más directamente relacionado con la problemática de la población alcarreña fue el expuesto por el director provincial de Sanidad, Ramón Viana. Según éste, han sido adjudicadas definitivamente las obras de acceso a la Residencia Sanitaria de la Seguridad Social a la empresa Huarte y Compañía, con un presupuesto de 38 millones de pesetas, con el compromiso de que éstas comenzarán en breve y fijándose el plazo de ejecución entre dos y tres meses, lo que hace albergar la posibilidad de que para primavera, o quizás antes, contemos ya con los accesos definitivos.

Buena noticia la transmitida por el director provincial, que desde luego interpretamos al pie de la letra, porque, ciertamente es bochornoso que después de tanto tiempo y según parece por acople presupuestario o "dormilera burocrática", un centro que goza de una de las más avanzadas tecnologías, dé esa sensación de pobreza y de provisionalidad al margen de la incomodidad que supone para todos aquellos que tienen que acceder a pie. Mejor no hablar de los que lo hacen en sus vehículos, que se la juegan casi a diario atravesando una línea continua —empezando por los propios empleados del mencionado centro— ante la mirada muchas veces expectante de los efectivos de los miembros de la agrupación de Tráfico de la Guardia Civil.

Si además de dar una urgente solución a este problema, es cierto como parece, que la Dirección General del INSALUD ha aprobado un servicio de información para el mencionado centro, lo que supone que la Residencia de Guadalajara será un centro u hospital piloto, y que van a salir nuevamente los concursos correspondientes a mobiliario que quedaron desiertos anteriormente; la cosa parece que se va encarrilando y que pronto tendremos, lo que se suele decir, un centro de primera, y no un edificio con muchas posibilidades, pero sin explotar, y unos medios infrautilizados que no satisfacen con mucho las necesidades de la población alcarreña.

M. PRIETO

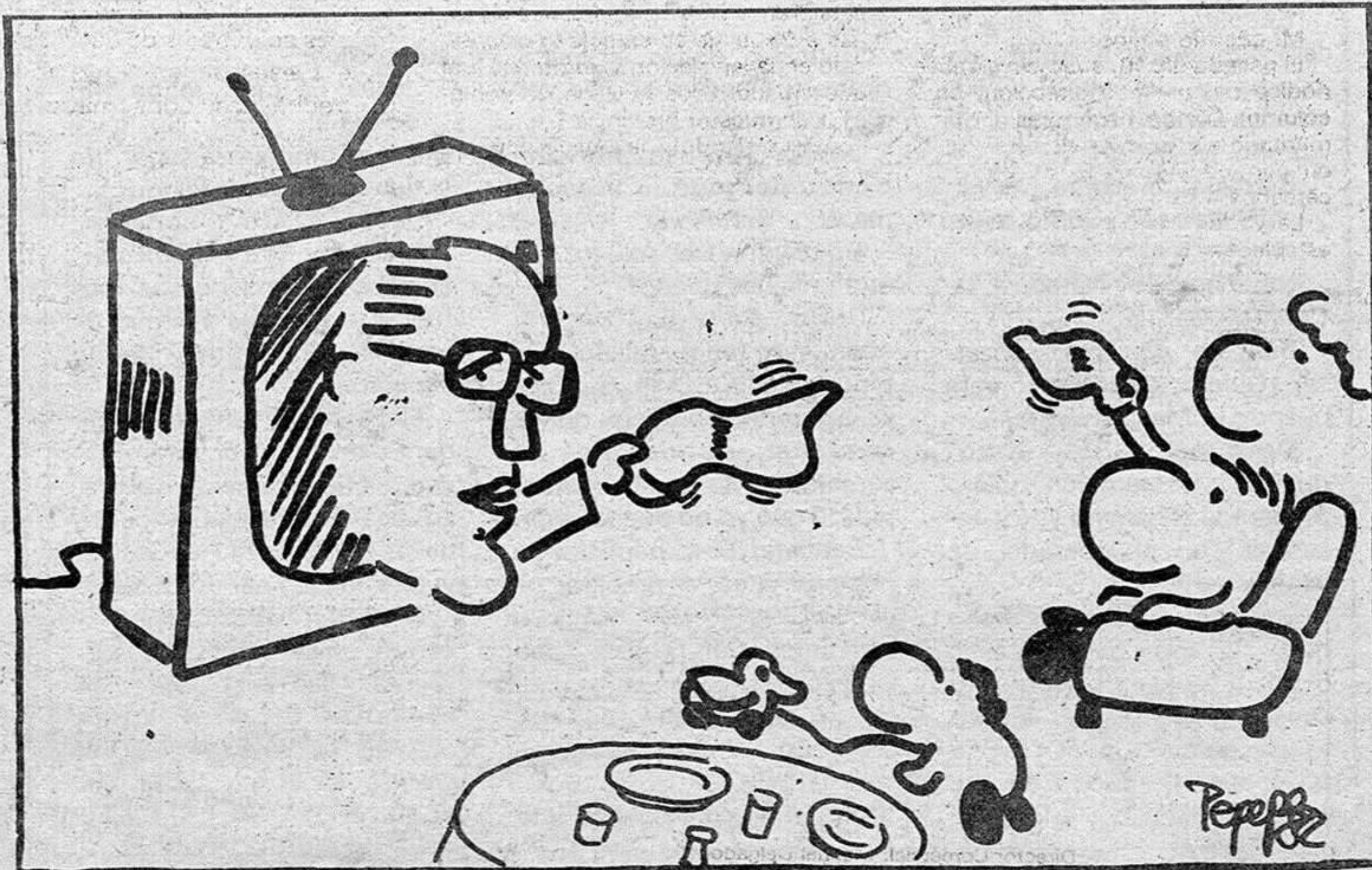

local

local

local

local

local

RELIGION, IGLESIA, COMUNIDAD
Sección de Carlos ROMERO
(Sacerdote)

Un tal Jesús

Bautismo en el Jordán

Aquella mañana amaneció como todas en Batabara, donde Juan bautizaba. El cielo abierto, despejado, sin una nube, y el viento del desierto soplando con fuerza sobre nuestras cabezas, agitando las aguas del Jordán. Aunque ninguna señal lo indicara, aquella fue una mañana muy importante. Todos la recordaríamos unos años después...

Bautista: ¡Yo soy solamente una voz, una voz que grita en el desierto! ¡Abran paso, dejen libre el camino para que el Señor llegue más pronto! ¡Ya viene, no tarda en llegar! ¡Conviértanse, purifíquense, cambien el corazón de piedra por uno de carne, un corazón nuevo para recibir al Mesías de Israel!

Fue aquel día cuando Felipe, Natanael y Jesús decidieron por fin bautizarse. Los tres se pusieron en la cola, apiñados entre aquella multitud de peregrinos, y entraron en las fangosas aguas del río...

Bautista: Vamos, decídate, ¿quieres o no quieres bautizarte?

Felipe: Bueno, yo...

Bautista: ¿Quieres o no quieres empujar el Reino de Dios para que haya justicia en la tierra?

Felipe: Sí, eso sí, lo que pasa...

Bautista: ¿Qué es lo que pasa entonces contigo, galileo?

Felipe: Nada, que el agua y yo no somos buenos amigos, ¿sabes?.. Hace muchos meses que... ¡espérate, espé..! ¡Glup..!

Bautista: ¡Que el Dios de Israel te saque la mugre del cuerpo y del alma y que puedas ver con tus ojos el día grande del Señor!

Bautista: Y ahora, a ver, ¿quién eres tú? ¿Cómo te llamas?

Natanael: Soy Natanael, de Caná de Galilea.

Bautista: ¿Quieres bautizarte? ¿Quieres estar limpio para cuando el Mesías venga?

Natanael: Sí, Juan, quiero... yo también quiero preparar el camino y... y colaborar con el Liberador de Israel.

Bautista: Bien. Has dicho que sí. Esa palabra tuya quedará colgando sobre tu cabeza. Cuando el Mesías venga, síguelo a él. No lo traiciones porque Dios te traicionará a ti por la palabra

que acabas de pronunciar. ¿Estas decidido?

Natanael: Sí, profeta, yo... yo quiero...

Bautista: Acércate y arrepíentete de todas tus faltas...

Bautista: Aunque tus pecados fueran rojos como la sangre, quedarán blancos como la nieve; aunque fueran negros como el carbón, quedarán limpios como agua de lluvia...

El profeta hundió en el río la cabeza calva de Natanael, como antes había hecho con nuestro amigo Felipe y con tantos otros. Le tocaba el turno a Jesús...

Bautista: Y tú, ¿de dónde eres?

Jesús: Soy galileo, como estos dos. Vivo en Nazaret.

Bautista: ¿En Nazaret? ¿En ese caserío que está entre Naím y Caná?

Jesús: Sí, allí mismo vivo. ¿Conoces aquello?

Bautista: Tengo familiares allá... ¿Cómo dijiste que te llamabas?

Jesús: Me llamo Jesús.

Bautista: Pero, no serás tú el hijo de José y María?

Jesús: El mismo, Juan. Mi madre me dijo que éramos primos lejanos.

Bautista: Sí, así es. ¡Caramba, qué pequeño es el mundo!.. ¿Te quedarás algún tiempo por aquí, por el Jordán?

Jesús: Sí, un par de días más...

Bautista: ¿Quieres bautizarte?

Jesús: Sí, Juan, a eso he venido. Tú predicas la justicia. Yo también quiero cumplir toda la justicia de Dios.

Bautista: ¿Estas arrepentido de tus pecados? ¿De verdad, de corazón?

Jesús: Sí, Juan. Me arrepiento de todo... especialmente... del miedo.

Bautista: ¿Del miedo? ¿A qué le tienes miedo?

Jesús: Si te soy sincero, Juan... le tengo miedo... le tengo miedo a Dios. Sí, Dios es exigente y a veces quiere cosechar donde no ha sembrado. Me asusta que me pida lo que yo no pueda darle.

Bautista: Si te bautizas, te comprometes a preparar el camino del Mesías. Piénsalo bien antes. Con Dios no valen las excusas. Si dices "sí", es sí. Si dices "no", es no. Decídate, Jesús: ¿quieres bautizarte?

Jesús: Sí, Juan quiero que

me bautices.

Bautista: Está bien. Serás uno más de los que colaboren con el Liberador de Israel.

Jesús: Tú hablas siempre de ese Liberador, Juan. Pero, ¿dónde está? ¿Quién es? A los mensajeros de Jerusalén les dijiste que no eras tú el Mesías que esperamos.

Bautista: Claro que no soy yo. Viene detrás de mí y es más fuerte que yo. Viene después de mí pero es primero que yo. Te lo aseguro, Jesús: si lo tuviera delante, no me atrevería ni a destarle la correa de su sandalia.

Jesús: Pero, ¿quién es, Juan? ¿Cuándo vendrá?

Bautista: Ya ha venido. Me dice el corazón que ya está entre nosotros el Liberador de Israel. Pero yo no lo he visto todavía.

Jesús: ¿Y cómo podremos reconocerlo cuando aparezca?

Bautista: El Espíritu Santo se posará sobre él como una paloma, suavemente, sin hacer ruido. El Espíritu de Dios nunca hace ruido. Es como una brisa ligera. El Mesías Liberador llegará así, sin meter ruido. No partirá la caña medio rota, ni apagará la mecha que todavía da un poco de luz... ¿No has leído lo que dice el profeta Isaías: "Este es mi Hijo amado, en él me complace". Ese será el Mesías, el hijo predilecto de Dios...

Bautista: Jesús, ¿qué te pasa?.. Estás temblando.

Jesús: No... no me pasa nada.

Bautista: Tiembles como los juncos del río cuando el viento del desierto sopla sobre ellos.

Jesús: Es que... tengo frío.

Bautista: ¿Frío? No hace frío... ¿Cómo vas a sentir frío si tienes la cara ardiendo?

Jesús: Estoy nervioso, Juan... Por favor, bautízame antes que el miedo sea más fuerte y me haga cambiar de parecer. Bautízame, te lo suplico...

El profeta Juan, aquel gigante tostado por el sol, levantó energicamente su brazo, agarró a Jesús por los cabellos y lo hundió en las revueltas aguas del Jordán...

Bautista: Danos, Señor, libertad; envíanos al Liberador. ¡Bendito sea el que viene en nombre del Señor!

A los pocos segundos, el profeta sacó a Jesús del agua...



Conservar la historia



Generalmente, cuando se visita cualquier país del mundo, cualquier ciudad o cualquier rincón, tanto turistas, extranjeros o paisanos, suelen acudir a contemplar esas obras de arte, parte de la historia e irrepetibles como son los monumentos. Todos ellos te hacen volver la vista atrás, a la historia, recordar otras épocas. Son edificios, esculturas, pinturas y demás obras valiosísimas porque pertenecen al pasado, a un pasado que ya no volverá. Es por ello que su mantenimiento debe ser fundamental, su conservación debería estar

totalmente obligada y los actos contra estas obras, deberían ser castigados. En la fotografía observamos una de las esculturas de la iglesia de San Nicolás totalmente deteriorada, no sabemos si por abandono natural o bien como consecuencia del gamberrismo, que suelen ser bastante frecuente en esta ciudad, lamentablemente. He aquí una muestra más de la dejadez de todos, no solamente de los responsables en esta materia.

Foto: ROMO

Creaciones
ORTIZ
SASTRERIA A MEDIDA
Confecciones finas de SEÑORA, CABALLERO y NIÑO
Generalísimo Franco, 8 - Teléfono 2135 64
GUADALAJARA

Ha salido en este mes de noviembre

Primer boletín informativo de literatura infantil

En este mes de noviembre, ha aparecido el número 0 del Boletín Informativo de Literatura Infantil, que ha sido creado por el Seminario de Literatura Infantil de Guadalajara y que recoge concursos diversos, así como críticas de libros infantiles que se pueden encontrar en la Biblioteca Pública Provincial con un resumen del tema, los valores internos, externos y de ilustración, así como una serie de observaciones y que tienen realmente un gran interés tanto para los padres como profesores a fin de que tengan un continuo conocimiento de estos libros infantiles.

El grupo que forma este Seminario han realizado una introducción, a modo de presentación, en donde explican el origen de esta interesante idea. Se trata de un grupo de personas interesadas en el mundo de la literatura infantil que comenzaron a reunirse desde hace unos meses en las dependencias de la Biblioteca Pública Provincial para tomar contacto con la literatura dirigida a los niños y, tras varias sesiones, cada vez más entusiasmados con la apasionante producción literaria que en la actualidad se está publicando, pensaron que debían dar a conocer sus hallazgos a todos los que por razones de su profesión se mueven en el mundo de los niños y de los jóvenes. Es así como se decidió formalizar este tipo de reuniones, creándose el Seminario de Literatura Infantil Guadalajara, con un fin primordial: acercar la literatura infantil a sus destinatarios, los niños.

En la presentación que realiza este grupo explican que "el niño español no tiene cultivado el hábito de lectura: todas las estadísticas lo eviden-



cian. Ciertamente son muchas las dificultades que se le presentan al pequeño ciudadano para acceder al libro, entre ellas la falta de buenas bibliotecas escolares y públicas, la carestía de libros, el desconocimiento de la producción editorial... Nosotros no podemos solucionar las dos primeras, pero vamos a aportar nuestro grano de arena para ayudar en lo posible a subsanar la tercera: el desconocimiento de lo que se está produciendo en el campo de la literatura infantil. Para ello nos dirigimos a vosotros, los educadores, pues sois los que mejor podéis orientar a los niños, ya que pasáis más tiempo con ellos, que sus propios padres".

Con estas miras, han iniciado la publicación de este Boletín Informativo de Literatura Infantil que pretenden sea mensual, en el que la mayor parte del espacio estará

dedicado a divulgar las críticas de los libros que el grupo vaya leyendo. Otras secciones fijas con las que se contará serán las siguientes: presentación de una editorial que trabaje total o fundamentalmente para los niños; presentación de un autor; otras posibles notas bibliográficas, como presentación de colecciones, etc.; noticias, abarcando la información sobre actos relacionados con la literatura infantil, como la realización de libro-forum,

El Seminario, hasta este momento aunque se están admitiendo nuevos socios, está formado por los siguientes profesionales: Vicente Aldeanueva Paniagua, Esther Alvarez, Mercedes Baños, Rafael Calvo, José Antonio Camacho Espinosa, Jesús Cuadrado, Elisa Escolano, M.^a Angeles Gil, Pilar Marián y Fernando Yela Gómez, todos ellos profesores de EGB.; Blanca Calvo Alonso-Cortés, directora de la Biblioteca; Jesús García, encargado de la Biblioteca de Azuqueca; Esther Marruedo Pardo, auxiliar administrativo; Víctor Saboya García, administrativo de la Diputación, y Paloma Sánchez Rojo, licenciada en Geografía e Historia.

Nada menos que quince críticas de libros infantiles contiene este primer boletín, tema ya de por sí suficientemente interesante para que sea de conocimiento general de todas aquellas personas relacionadas con la infancia.

Organizadas por la Fundación Cánovas del Castillo

Ciclo de conferencias informativas y culturales

Patrocinado por la Fundación Cánovas del Castillo se han comenzado a impartir un ciclo de conferencias de índole informativa y cultural, con temas de primera magnitud, a cargo de jóvenes profesionales y universitarios. Con ello, se pretende acercar al público interesado las cuestiones y temas más candentes de nuestra actualidad. Este ciclo se viene celebrando en nuestra capital, pero también en diversas localidades de la provincia, a fin de lograr con ello una participación activa de todo el mundo.

En lo que respecta a la capital, el pasado sábado día 6 comenzó el ciclo con una confe-

rencia celebrada en un restaurante de la capital, conferencia que estuvo a cargo de Manuel Taberné Abad, estudiante de Derecho, que trató con profundidad el grave problema de la droga y sus consecuencias sociales en la juventud. Todas las conferencias impartidas, culminan en un interesante coloquio, donde los asistentes expresan sus más variados puntos de vista sobre el tema tratado.

El ciclo continuará este próximo domingo, a las 7 de la tarde, en otro restaurante de la ciudad, con una conferencia que pronunciará Fernando Abejón Martínez sobre el interesante tema de Turismo.

La Calle

Desde luego, hay gente un poco chiflada en la vida. Ayer pudimos comprobar cómo un conductor, para ni pillar el semáforo rojo último de la calle Constitución, para girar posteriormente hacia la avenida de Castilla, cogió y, ni corto ni perezoso, se subió con el coche por el bordillo y cruzó un pequeño descampado, saltándose así el semáforo rojo. Al principio creíamos que iba a aparcar encima de la acera, pero no, lo único que quería, por lo visto, era ahorrar tiempo y verdaderamente ahorró, no sé si fueron cuatro o seis segundos. Lo cierto es que hay gente para todos los gustos y algunas personas son un poco raras, por decirlo de alguna forma.

o o o o o

Como ya es sabido por todos, más por los comentarios de las personas afectadas, los funcionarios de la Administración están ya, desde hace algún tiempo, cumpliendo con su horario que algo es algo. Fueron bastantes los que dijeron que les daba lo mismo cumplirlo porque iban a seguir sin hacer nada, pero la verdad es que creemos que algo harán porque es más aburrido estar con los brazos cruzados que rendir en algo que para ello les pagan. Lo único que sucede es que hemos tenido que esperar la llegada del actual gobernador civil para que, esta obligación de horario, fuera cumplida a rajatabla. Y, sin embargo, se podía haber hecho cumplir desde hace mucho antes ya que, como decimos, se trata de una obligación, bien por el anterior gobernador civil o bien por los directores provinciales. En fin, para no remover épocas pasadas, se puede decir que la idea de que cumplan el horario no es que sea buena, sino que es lo normal, lo que se tiene que hacer, por mucho que les moleste a un ya reducido grupo de funcionarios, porque lo que sí es seguro es que siempre habrá trabajo en la Administración.

o o o o o

Parece que, por fin, la infancia está adquiriendo la importancia que merece, y se van a efectuar diversas actividades, todas ellas interesantes, y destinadas a este sector tan importante de nuestra sociedad. Por una parte, y organizados por la Dirección Provincial de Cultura, se van a celebrar dos ciclos culturales dedicados a la infancia. Por otra, un grupo de personas de Guadalajara han formado el Seminario de Literatura Infantil de Guadalajara y han decidido realizar unos boletines mensuales en donde se efectúen críticas de libros infantiles y en donde se dé una información sobre este tema, tan desconocido para muchos. Dos actividades, por tanto, muy propicias y que realmente pueden fomentar un auge en la cultura infantil.

o o o o o

Mañana, domingo, se celebra la festividad de La Milagrosa, patrona del Hospital Provincial, realizándose diversos actos en su día en la institución. Lo más destacable es la inauguración de una exposición de trabajos realizados por los enfermos psíquicos, exposición que debería ser visitada ya que lo que debe contar es el esfuerzo y trabajo que se ha puesto en estas obras. Por otra parte, como se sabe, existen unos pabellones nuevos en la zona de psiquiatría y otros que no lo son, pero que ya van a ser reformados, si no lo están actualmente.

o o o o o

La Campaña de Formación del Consumidor que está realizando la concejalía de Salud del Ayuntamiento de nuestra ciudad, a pesar del escaso presupuesto con el que se cuenta, se está llevando a cabo de una forma satisfactoria y es interesante, sobre todo, por la sencillez con que están hechos los folletos, pero a la vez son completos y te dan una idea clara de lo que se pretende, que, en definitiva, es interesar al ciudadano medio por un tema tan trascendental como es la alimentación base de la Salud. La concejalía de la Salud ha comenzado, por otra parte, a contar con más actividades y creemos que esto es una buena señal, ya que en este terreno, son muchas las realizaciones que se pueden efectuar.

o o o o o

Por último, decir que son muchas las personas que se encuentran a la expectativa de lo que pueda ocurrir en próximas fechas —ya saben a qué nos referimos, cambios y demás—, algunos con la inquietud lógica de verse desplazados y otros con la esperanza de verse incluidos en determinados puestos. Veremos qué es lo que sucede y la carita que pone el personal en general.

DARDO

El próximo día 7

Fiesta de la Banderita

El próximo día 7 de diciembre se celebra la Fiesta de la Banderita, organizada por Cruz Roja. Las mesas se repartirán por toda la ciudad y barrios. La Asamblea Provincial de Cruz Roja de Guadalajara nos ha comunicado que las mujeres que estén interesadas en colaborar en esta acción altruista, pueden llamar a los teléfonos 22 11 84 o bien al 22 64 94, indicando en qué mesa de las que hay repartidas por la ciudad les gustaría colaborar.

local

local

local

local

local

La Confederación Provincial de Empresarios de Guadalajara, respondiendo a una invitación del Instituto de Censores Jurados de Cuentas de España, coordinó la preparación de una Conferencia que, bajo el título "La Auditoría al servicio de la empresa", impartió el conocido profesor D. Enrique Fernández Peña.

Abrió el acto el presidente de la Confederación de Empresarios, señor San Andrés Almansa, quien puso de relieve la importancia de este acercamiento del Instituto a Guadalajara. Después comentó, con entusiasmo, algunos rasgos de la ilustre personalidad del conferenciante, a quien agradeció su presencia, y también dirigió unas palabras de reconocimiento a los numerosos asistentes que agotaron totalmente la capacidad de la sala.

La mesa estuvo presidida además por tres miembros del Instituto de Censores Jurados de Cuentas de España, los señores Vicente Bastante, Graciliano Gálvez y Benito Agüera, estos dos últimos en representación de Guadalajara.

La Conferencia resultó muy amena, y trató el tema de la auditoría como instrumento técnico de revisión contable, económica y financiera, en pro de una mayor transparencia informativa, y como un medio complementario para mejorar los sistemas de control y organización administrativa, tanto de las empresas

Pronunciada por Enrique Fernández Peña

Conferencia en la Confederación de Empresarios

- Se trató el tema de la auditoría como instrumento técnico de revisión contable, económica y financiera, en pro de una mayor transparencia informativa, y como un medio complementario para mejorar los sistemas de control y organización administrativa

como del resto de las entidades privadas y públicas que existen en el actual panorama español.

Fernández Peña hizo varias alusiones a la profesión del auditor en otros países occidentales, entre los que citó reiteradamente a Alemania, Francia, Inglaterra y Estados Unidos, en donde la auditoría anual de los balances y cuentas de pérdidas y ganancias es una práctica totalmente generalizada, y recordándonos que todos estos países son precisamente potencias económicas a nivel mundial. Por último, se refirió a las cualificaciones necesarias para ser censor jurado de cuentas, y que cabe resumir en dos esenciales: capacidad técnica, e independencia y objetividad de criterio.

A continuación se celebró un coloquio en el que los asistentes,

en su mayoría conocidos empresarios y profesionales de nuestra provincia, tuvieron ocasión de formular numerosas preguntas al Profesor Fernández Peña, tras lo cual se sirvió un cóctel, y durante éste, más de una docena de censores jurados de cuentas venidos de Madrid conversaron animadamente con los asistentes durante más de una hora.

El acto, en suma, resultó de gran interés, tanto para los asistentes a quienes se prometió que recibirán un dossier con el contenido de la conferencia y el coloquio, como para los propios organizadores, quienes se llevaron una magnífica impresión de Guadalajara, de lo cual todos nos alegramos.

La auditoría contable o censura de cuentas que fue el tema de la conferencia celebrada ayer, es

en esencia el trabajo realizado por profesionales que examinan los registros contables de la empresa, analizando a fondo sus estados financieros para emitir juicios responsables sobre su fiabilidad, informando de cuanto han visto. Se trata de una necesidad para todos aquellos que pretenden la buena administración de sus empresas.

Actualmente la práctica de la Auditoría se va generalizando en la empresa española, ya que da una confianza fundada al administrador y evidencia los resultados de la gestión, por cuanto un balance auditado es un balance veraz.

La empresa moderna para la diversidad y complejidad de los factores implicados en su funcionamiento, así como por su interrelación en el proceso econó-

mico del país, exige hoy además de creatividad y dinamismo, para lo que es imprescindible el permanente control de sus puntos primordiales, lo que lleva a la necesidad del conocimiento y tratamiento de datos fiables.

Individualmente, por ser la Auditoría una profesión difícil y responsable, el Censor de cuentas está sometido como miembro del Instituto de Censores en sus actuaciones privativas, a lo estipulado en los Estatutos, Reglamento de Régimen Interior del Instituto y Código de Ética Profesional que entre otras obligaciones determinan una serie de garantías como la de constituir la correspondiente fianza o prever la actuación de Tribunales.

EL INSTITUTO DE CENSORES JURADOS DE CUENTAS

Constituye una Corporación Oficial, que agrupa a técnicos profesionales de las Ciencias Contables, económicas y financieras. Tiene el objeto de contribuir al desenvolvimiento económico y financiero de las empresas, entidades y sociedades españolas.

Fue fundado en 1946, tras la experiencia que había facilitado la tarea realizada por varios Colegios de Contadores Jurados en algunas provincias españolas.

GANAR UN COCHE
SOBRE LA MARCHA

SORTEAMOS
40 SEAT PANDA

PANDA YELLOW
PANDA BLACK
PANDA RED

CAJA DE AHORROS DE MADRID
cajamadrid

local

local

local

local

local

Creado por el INEM

Centro de Orientación Profesional

El Instituto Nacional de Empleo, INEM, ha creado en Guadalajara un centro de orientación profesional que tiene al frente al psicólogo de este organismo oficial, y cuyas principales funciones son efectuar una calificación profesional, una información profesional y una posterior selección de entre los demandantes de empleo.

CALIFICACION PROFESIONAL

El INEM ha realizado una serie de pruebas profesionales para evaluar los conocimientos teóricos y prácticos de los demandantes de empleo, de acuerdo con el artículo 45 de la Ley Básica de Empleo que encomienda al Instituto que "compruebe y califique la profesionalidad de los demandantes de empleo". Con esto no solo se pretende comprobar esta categoría profesional real del trabajador, sino, lo que es más importante, que a través de esa calificación, el demandante conozca sus propios fallos y deficiencias, que a menudo son un obstáculo insalvable para conseguir un puesto de trabajo. Una vez conocidos estos fallos se podrán poner en vías de solución por medio de una preparación por su cuenta, o realizando algunos de los cursos de Acción Formativa que, de forma gratuita, imparte el INEM.

Por poner un ejemplo se citará el caso de una persona que en la calificación de administrativo no ha conseguido el nivel adecuado en ortografía y redacción de documentos y sí en clasificación y archivo, mecanografía y contabilidad. A esta persona se le informa y orienta para que potencia sus

conocimientos ortográficos y aprenda a redactar si quiere encontrar empleo como administrativo, ya que si no corrige esos fallos, le será difícil encontrar un puesto.

INFORMACION PROFESIONAL

El departamento de Orientación Profesional, informará y orientará a todas las personas que lo solicitan. Esta información puede ser principalmente:

— Información sobre la calificación, que es la que se ha explicado en el ejemplo anterior.

— Información de Ofertas formativas, va dirigido principalmente a quienes quieren formarse o perfeccionarse en algún aspecto específico, a quienes quieren aprender un oficio nuevo o quieren cambiar de oficio. Para conseguir estos fines se les informa de los cursos de Acción Formativa que se imparten en Guadalajara y provincia, así como de los centros de Formación Profesional dependiente del Ministerio de Educación y Ciencia y de los centros de Formación Profesional Ocupacional que tiene el INEM distribuidos por toda España.

— Información sobre ofertas y demandas porque se da el caso de demandantes que están inscritos en una profesión que no tiene ofertas, o las ofertas se producen muy de vez en cuando, por lo que sus posibilidades de colocación son muy escasas.

— Información a colectivos, en concierto con el Ministerio de Educación y Ciencia, especialmente para jóvenes que, al encontrarse al final de los ciclos de enseñanza, deben tomar una decisión

sobre su futuro profesional, bien incorporándose al trabajo, bien continuando estudios de tipo educativo o profesional.

C. **Selección.** Finalmente otra de las funciones del departamento de Orientación Profesional es la selección objetiva, en colaboración con las empresas que lo soliciten, de candidatos para cubrir puestos de trabajo. En esta selección se tiene en cuenta tanto el puesto de trabajo a cubrir (características personales, socio-laborales, culturales y profesionales que requiere el puesto de trabajo) como al propio individuo (aptitudes, intereses, aspiraciones, personalidad, etc., etc.).

Todos los servicios del Departamento de Orientación Profesional son públicos y gratuitos.

Se compondrá la Asamblea General

Reunión de la Sociedad Castellana de Cardiología

El próximo día 27 se celebrará en Guadalajara la XLVII reunión de la Sociedad Castellana de Cardiología, durante la cual se compondrá la Asamblea General de la sociedad.

También tendrá lugar un acto científico a las siete de la tarde, sobre el tema: "Nuevos aspectos del tratamiento de la insuficiencia cardíaca". Actuarán como ponentes los doctores José Estella Escudero, jefe del servicio de cardiología del Hospital Clínico de Madrid; Antonio Conde, del mismo hospital y departamento; Luis Núñez González, jefe de sección de enfermedades cardíacas de La Paz y Fernando Olias de la Cruz, médico adjunto de medicina interna en la Residencia de Guadalajara.

El moderador de este coloquio será el doctor Julio de la Morena Fernández, jefe de servicio de medicina interna de la Residencia Sanitaria de Guadalajara.

A este acto científico están invitados todos los médicos de la ciudad que deseen asistir para seguir de cerca el desarrollo de este tema.

Cabe destacar que esta será la primera reunión de carácter oficial que se celebre en la nueva Residencia Sanitaria.



unicef

Fdez. Iparraguirre, 12, 2.º.
Tel: 23 29 86. Guadalajara.

UN HUERTO EN LA CIUDAD

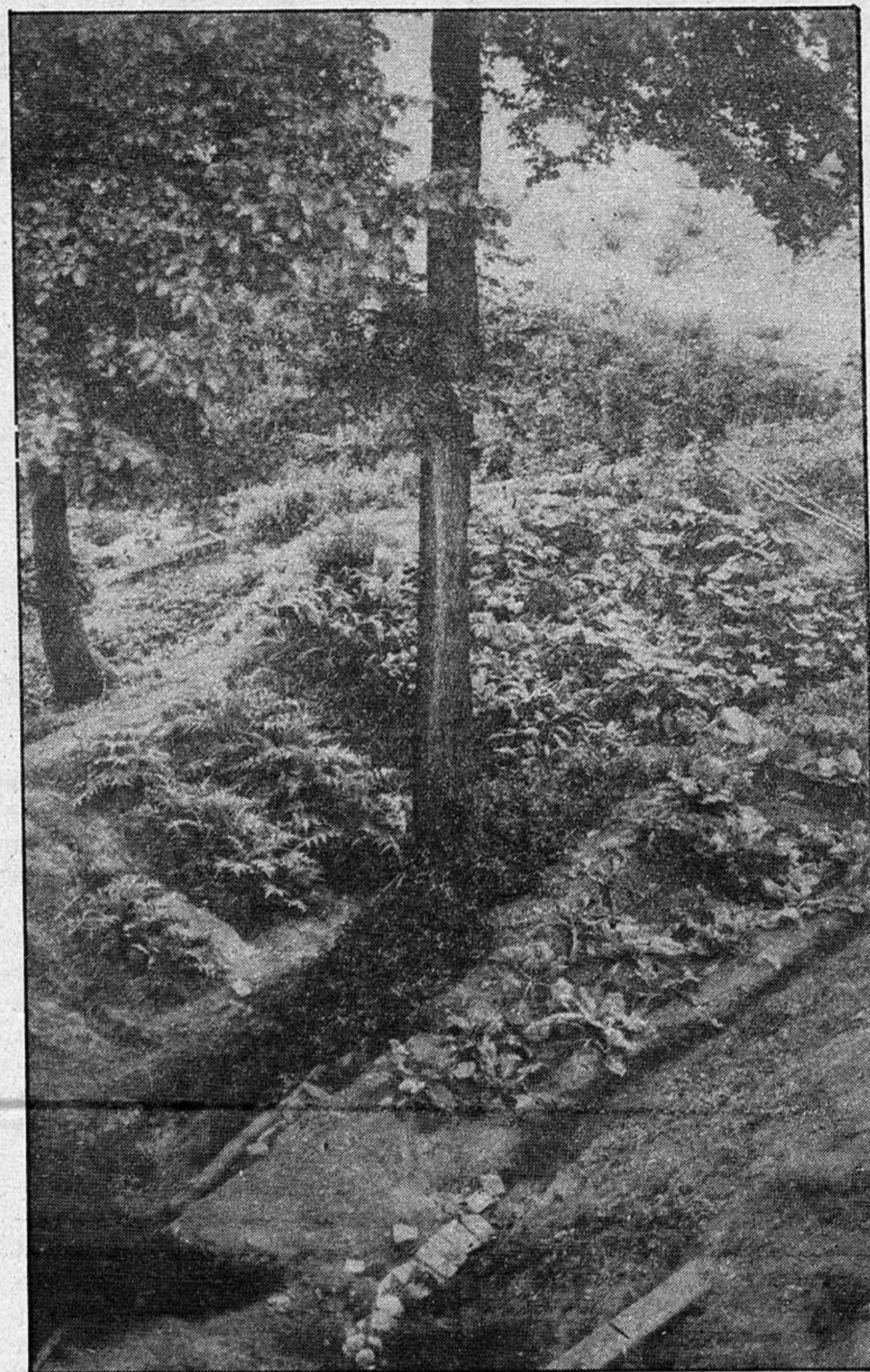

En el barranco de la Zorra, existe un pequeño huerto, el que aparece en la fotografía, que es cuidado y tratado por una persona. Es evidentemente un poco chocante el que en una ciudad, o mejor dicho, dentro de una ciudad, exista este pequeño huerto, pero es algo importante por cuanto que se relaciona con la naturaleza. Sin embargo, podría suponer un serio problema el que la zona no estuviera protegida, es decir,

que se viera estropeado por basuras o el gamberrismo. El mantener un pequeño huerto es casi una heroicidad y pensamos que no sería conveniente el que este pequeño terreno se estropeará por descuido del personal. La próxima semana trataremos de informarles más sobre este huerto que está en nuestra ciudad.

Foto: ROMO

Gracias a un Real Decreto

El Polígono del Henares sigue siendo zona de localización preferente

En el Boletín Oficial del Estado del pasado día 15 de noviembre se publicó un Real Decreto por el que se prorroga la calificación de las zonas y polígonos de preferente localización industrial hasta el día 31 de diciembre de este año. Entre estos polígonos se encuentra el del Henares, en Guadalajara.

Las razones que justificaron la calificación o prórrogas anteriores, en su caso, de los polígonos y zonas preferentes siguen siendo plenamente válidas. Por otra parte, la debilidad de la inversión industrial —sigue el Decreto—, los altos niveles de desempleo y la necesidad de reducir

los desequilibrios regionales aconsejan potenciar al máximo todos los instrumentos de promoción industrial regional disponibles.

Además esta prórroga permitirá un aprovechamiento mayor de las inversiones en infraestructura realizada en polígonos de reciente calificación o parcialmente ocupados.

Como consecuencia de estas observaciones y medidas el polígono industrial del Henares de Guadalajara, así como el resto de los denominados de preferente localización industrial podrán seguir con tal denominación hasta que finalice el año.

Felicite con tarjetas



unicef

Son mensajes de ayuda y esperanza.

Venta: Delegación del Unicef
Avd. Fernández Iparraguirre, 14
y Oficinas de Correos
GUADALAJARA

región región región región

Reunión del pleno del Comité Regional de Castilla-La Mancha del PCE

Se analizaron los resultados electorales de la región

Días pasados se reunió en Toledo el pleno del Comité Regional de Castilla-La Mancha del PCE; esta reunión se ha celebrado tras un proceso de amplias reuniones informativas que han tenido lugar últimamente en todas las provincias castellano-manchegas, y en las que han participado más de quinientos cuadros del partido, cargos públicos y dirigentes de organizaciones de masas a todos los niveles.

Puestos en contacto por este motivo con el secretario provincial del PCE, Francisco Palero, presente en la citada reunión junto con los miembros del PCE de Guadalajara, Fernando Revuelta y José Olmeda, pertenecientes al Comité Regional del partido, nos ha expuesto los principales puntos que fueron abordados en esta importante reunión del Comité Regional del PCE, que son los siguientes: 1. Análisis de los resultados electorales del pasado 28 de octubre en la región castellano-manchega. 2. Discusión interna del partido de cara a la Conferencia Nacional del partido que se celebrará en Madrid los días 17, 18 y 19 del próximo mes de diciembre. 3. Análisis de la situación política creada en la región tras las pasadas elecciones en relación con la Junta de Comunidades de Castilla-La Mancha.

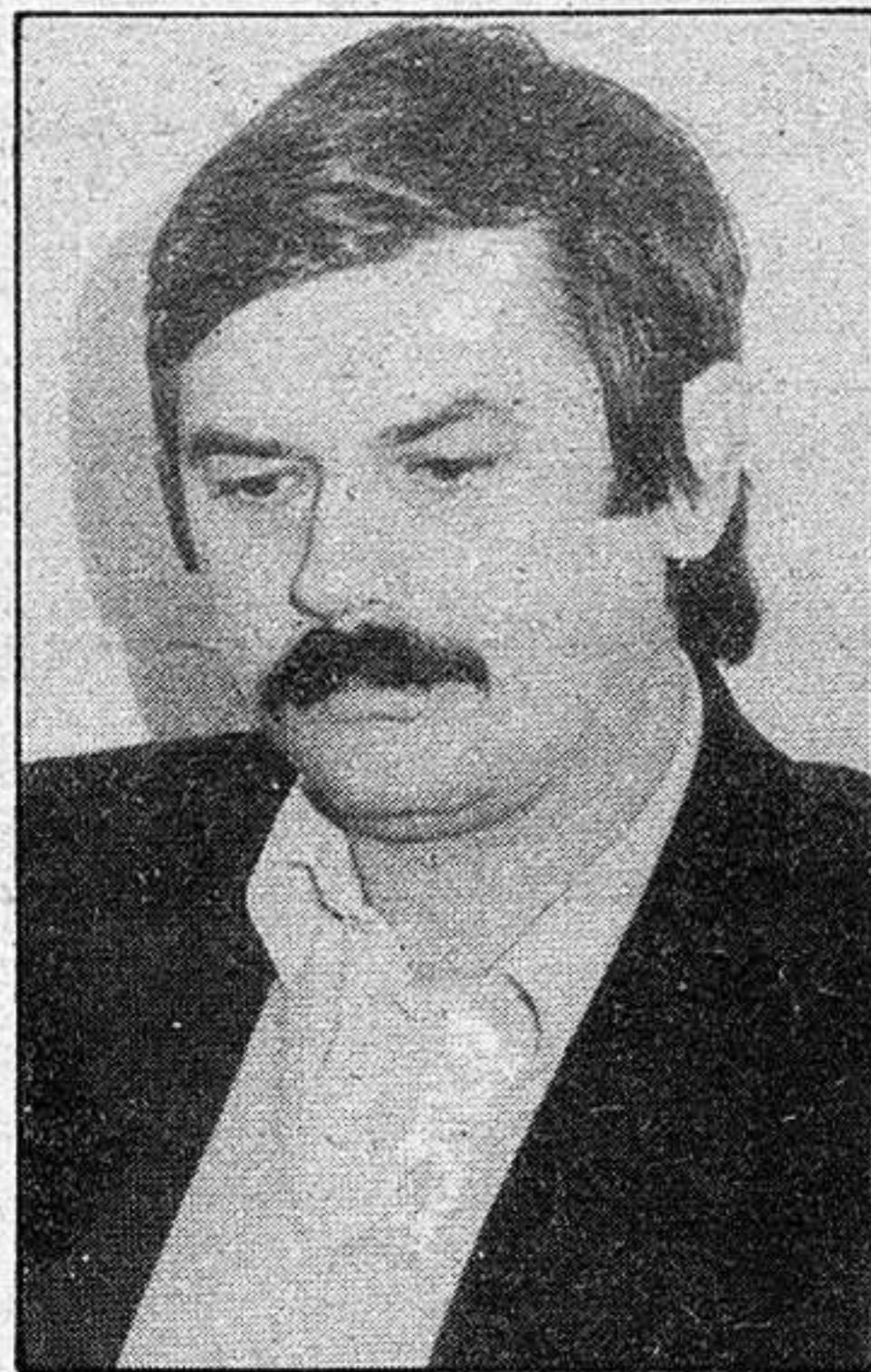

programa electoral del PCE para las próximas elecciones regionales. En esta reunión del pleno del Comité Regional se realizó una distribución entre los miembros del mismo de las distintas materias que integrarán el programa electoral, a fin de conseguir una elaboración más eficaz y un programa más completo. Así tenemos como en Guadalajara un grupo de técnicos se encargará de diversas materias del programa, como medio ambiente, turismo, etc... En relación con el tema de las próximas elecciones municipales, acordamos realizar en el próximo mes de enero una reunión a nivel regional de alcaldes, concejales y dirigentes políticos del partido, con el objeto de analizar la forma con que el partido puede afrontar de mejor manera las elecciones municipales".

Por otra parte, según nos subrayó el secretario provincial del PCE, en la citada reunión se examinó igualmente una redistribución interna del propio Comité Regional, "Este apartado entra dentro de una óptica autocrítica, ya que son precisamente una serie de debilidades organizativas las que han contribuido también al rotundo fracaso del PCE en las pasadas elecciones generales. Esto es algo que vamos a corregir y potenciar en su justa medida. Yo personalmente me voy a dedicar más ampliamente al tema del movimiento obrero a nivel regional", señaló Francisco Palero.

En cuanto a la discusión interna que el partido va a llevar a cabo de cara a la celebración de la Conferencia Nacional del PCE, cabe señalar

que las Asambleas Provinciales se reunirán en cada una de las cinco provincias castellano-manchegas a primeros del próximo mes para analizar la situación del partido y las posibles líneas de actuación en un futuro próximo. Los puntos que se debatirán en estas reuniones son los siguientes: 1. Análisis de la situación actual del partido, y causas del fracaso electoral. 2. Actuación del partido en la nueva situación política, tanto a nivel nacional y regional como provincial. 3. Trayectoria a seguir de cara a la celebración de las próximas elecciones municipales y regionales.

Dentro de esta misma línea, los próximos días 11 y 12 de diciembre tendrá lugar una reunión del Comité Regional, en un punto aún por determinar, con todos los comités provinciales del partido, para evaluar los resultados de estas discusiones internas realizadas a nivel regional, así como para designar a los representantes comunistas de Castilla-La Mancha que asistirán a la citada Conferencia

Nacional del partido, a celebrar en Madrid el próximo mes de diciembre. La Asamblea Provincial del PCE de Guadalajara se reunirá el próximo día 5 por los motivos aducidos anteriormente.

SITUACION POLITICA EN LA REGION

Finalmente, en torno a la situación creada en nuestra comunidad autónoma por los resultados de las pasadas elecciones generales, Francisco Palero, nos señaló, "El Comité Regional del partido analizó en profundidad este tema. En este sentido tengo que manifestar que nos reafirmamos en nuestra oposición al estatuto de autonomía, y concretamente, en el apartado relativo a la Asamblea Provisional. Ahora se ha podido ver claramente los problemas que ha originado la constitución de esta Asamblea. Nosotros siempre hemos propugnado que el anterior sistema vigente en el seno de la Junta de Comunidades hubiese continuado hasta la celebración de las elecciones regionales, y de esta forma se habría evitado la compleja situación que hoy atraviesa nuestra comunidad autónoma. La postura adoptada por UCD es completamente lógica,

ya que no tiene otra salida más que traspasar las funciones de gobierno al PSOE. Por otra parte, vemos asimismo la conveniencia de que coincidan en una misma fecha las elecciones municipales y regionales, pues esto conllevará un considerable abaratamiento económico y de esfuerzo. Este criterio está sobradamente fundamentado, ya que además de los gastos que conlleva la puesta en marcha de unos comicios, no se puede estar celebrando elecciones cada día, pues de esta forma se favorece la indiferencia del ciudadano".

Sobre la postura que mantendrá el PCE ante el nuevo gobierno regional del PSOE, Francisco Palero añadió, "Desde un primer momento nuestra postura será la de un apoyo espectacular ante el gobierno socialista. Es decir, vamos a esperar cual va a ser la actuación del PSOE en la región. Por ejemplo en el tema del estatuto, habrá que ver la opinión del PSOE al respecto; en el caso de que no lo modifique, cosa que es previsible teniendo en cuenta que UCD elaboró el estatuto con la colaboración del PSOE, nosotros nos mantendremos en nuestra rotunda oposición al estatuto de autonomía".

Ciclo de conferencias de la Casa de La Mancha de Madrid

Sobre personajes de la cultura castellano-manchega

Ayer dio comienzo en la Casa de la Mancha de Madrid un ciclo de conferencias sobre personajes y temas específicos de la cultura castellano-manchega, bajo el nombre de "Estudio y reivindicación de las grandes figuras de la cultura castellano-manchega".

Este ciclo se compondrá de más de 25 actos, y fue inaugurado ayer con la conferencia de Enrique Domínguez Millán, presidente de la Academia de Artes y Letras de Cuenca, sobre "Eugenio de Torralba y la magia conquense". Estos actos han sido organizados con la colaboración de la Casa de Guadalajara en Madrid y la Consejería de Educación y Cultura de la Junta de Comunidades de Castilla-La Mancha. A través de esta loable iniciativa se pretende dar a conocer la vida y la obra de ilustres hombres castellano-manchegos, algunos de ellos injusta-

mente olvidados, ya que han contribuido notablemente a la formación de nuestra cultura. Basta señalar los nombres de Severo Catalina, Marqués de Molins, el infante Juan Manuel, Macanaz, el Virrey Morcillo, y Yañez de la Almarina, para tener una idea de la gran trascendencia cultural que este ciclo posee para nuestra comunidad autónoma.

A lo largo del mismo, que fue presentado ayer por el presidente de la Casa de la Mancha en Madrid, José López Martínez, está prevista la intervención de numerosas figuras de las letras y el periodismo castellano-manchego, como Alejandro y Rafael Fernández Pombo, Criado del Val, Tita Martínez y el propio José López Martínez.

Al margen de la colaboración prestada por la Casa de Guadalajara en Madrid y la Consejería de Educación y Cultura

para la puesta en marcha de este importante ciclo, hay que resaltar igualmente el papel desempeñado en este sentido por la Casa de la Mancha en Madrid.

Con respecto a ésta última, que tan brillantemente preside José López Martínez, es preciso poner de manifiesto la trascendental labor que está llevando a cabo en favor de la cultura castellano-manchega. Un buen número de hombres y mujeres representantes de la cultura de nuestra región han encontrado en la Casa de la Mancha un apoyo y un respaldo que evidentemente es necesario tener en cuenta. El último caso puede personificarse en el poeta albacetense Antonio Matea Calderón, que días pasados con la lectura de algunos de sus poemas hizo su presentación en Madrid a través de la Casa de la Mancha.

deportes deportes deportes deportes

DEPORTE ESCOLAR

Próxima jornada de zona en Yunquera de Henares

1. CAMPO A TRAVES

- 10.15 horas. Infantil masculino: 1.800 metros.
- 10.30 horas. Alevín masculino: 1.200 metros.
- 10.45 horas. Cadete femenino: 1.800 metros.
- 11.00 horas. Infantil femenino: 1.200 metros.
- 11.15 horas. Cadete masculino: 2.500 metros.
- 11.30 horas. Alevín femenino: 800 metros.
- 11.45 horas. Benjamines (masculino y femenino): 600 metros.

2. FUTBITO MASCULINO

Las edades de participación serán las de los nacidos en los años 68-69-70-71-72, es decir, las categorías de infantiles y alevines. El horario de encuentro será el siguiente:

- 10.45 horas. Alovera-Chiloeches. Campo 1.
- 10.45 horas. Espinosa-Humanes. Campo 2.
- 11.45 horas. Iriepal-Jadraque. Campo 1.
- 11.45 horas. El Casar-Uceda. Campo 2.
- 12.45 horas. Yunquera-Cabanillas. Campo 1.
- 12.45 horas. Horche-Marchamalo. Campo 2.

3. VOLEIBOL FEMENINO

Las participantes, serán aquellas que resulten de la selección del colegio, sin tener límite de edad. El horario de partidos es el siguiente:

- 11.00 horas. Marchamalo-Cabanillas.
- 11.30 horas. Yunquera-Humanes.
- 12.00 horas. Alovera-Jadraque.
- 12.30 horas. Espinosa-Chiloeches.

4. AJEDREZ

Participarán dos jugadores de cada centro, cualquiera que sea su edad.

5. PELOTA A MANO Y FRONTENIS

- a) participará la selección de dos chicos por centro sin límite de edad.
- b) será por eliminatoria de los equipos presentados.

SE NECESITA PERSONAL

Para representación de ámbito provincial. Productos electrónicos con futuro. Solo se exige servicio militar cumplido. Escribir al apartado 408. BILBAO

REPRESENTANTE
Para la venta de cajas fuertes, precisa fábrica establecida en 1908. Escribir a APARTADO, 185 de Bilbao.

COMPRAMOS OVEJAS

Preferentemente de hasta dos años
Teléfonos:
(948) 82 00 24 - 82 06 68 (horas de oficina)
(948) 82 13 48 (noche)

TENIS DE MESA

La escuela municipal sigue encabezando la clasificación

Siguen celebrándose los campeonatos provinciales de tenis de mesa, y tras los últimos resultados obtenidos, la escuela deportiva municipal de dicha modalidad deportiva, sigue encabezando la clasificación seguida a tan solo

dos puntos de Maristas. La superioridad de la escuela municipal parece evidente, máxime después de haber derrotado a su más inmediato seguidor por el tanteo rotundo de 5-0. Estos son los últimos resultados.

Maristas, 4; Ademar, 5. Maristas, 5; Aclis, 0.
E. Municipal, 5; Maristas, 0. Ademar, 2; E. Municipal, 5.

CLUB	J.	G.	P.	N.P.	F.	C.	PT.
E. Municipal	4	4	0	0	20	7	8
Maristas	4	2	2	0	14	14	6
Ademar	3	1	2	0	10	14	4
Aclis	3	0	3	0	6	15	3

Nuevo carácter en las relaciones Caja Provincial-Ayuntamiento en cuestiones deportivas

En la mañana de ayer, tuvo lugar una rueda de prensa en las instalaciones de la Caja Provincial, presidida por el alcalde de la ciudad, Javier de Irizar, y Juan Pareja Leiva, director de la entidad financiera. Además de los representantes de los diferentes medios informativos, asistieron el concejal delegado de Deportes, Fernando Planelles y otras personalidades de la Caja Provincial.

El tema central de la rueda de prensa, habría de ser el nuevo carácter que al parecer se ha conseguido en las relaciones entre el Patronato Deportivo Municipal y la entidad financiera en cuanto a temas deportivos. Dichas relaciones, hasta la fecha, sino tirantes si tenían un carácter enrarecido principalmente motivado por el tema del poli-deportivo y su utilización por los clubs deportivos creados por la Caja Provincial.

La nueva "entente" parece estar motivada por las conversaciones en torno al fútbol-sala y la colaboración que la Caja Provincial ha de prestar a la labor emprendida por el Patronato Deportivo Municipal, patrocinando el torneo de copa.

La rueda de prensa comenzó con unas palabras del concejal delegado de Deportes, Fernando Planelles, quien hizo alusión al anterior

estado de tirantez achacándolo a malas interpretaciones, y a haber tomado contacto entre ambos organismos mediante terceras personas. Juan Pareja Leiva, expuso a continuación la filosofía de la entidad de la que es director, achacando el malentendimiento a un fallo en la coordinación que hubiera debido existir, cosa que según él estaba superada, manifestando la intención de la Caja de seguir apoyando al deporte en colaboración con el Ayuntamiento.

A preguntas sobre en qué temas concretos no había habido respuesta de la Caja a las peticiones municipales, tanto el concejal delegado de Deportes como el director de la entidad financiera, se mostraron de acuerdo, en que no había habido desatendimiento especial, sino que las diversas suspicacias habían tenido lugar en cuanto a temas económicos, por motivos diversos, principalmente porque las vías de diálogo no habían sido directas.

Más esquemático sería el alcalde de la ciudad, quien explicó la situación anterior de la siguiente manera: "Lo que realmente ha ocurrido, es que ha habido dos organismos que se han preocupado del deporte. El Ayuntamiento a nivel infraestructura ha creado ca-

si todo porque prácticamente no existía, y la Caja Provincial ha organizado clubs y ha fomentado la inquietud deportiva. Dos organismos preocupados por el deporte, lógicamente tenían que entenderse, y eso es lo que ha ocurrido.

No obstante parece ser, que la "entente" se circunscribe por el momento al torneo de copa de fútbol-sala, y probablemente a la supercopa, quedando una puerta abierta a la colaboración en el tema de las escuelas deportivas municipales, y en un futuro, calificado como "lo ideal" por el concejal delegado de Deportes, a un posible convenio deportivo.

Y hablando de temas deportivos, era lógico que saliera a relucir la carencia de unas pistas de atletismo. Javier de Irizar manifestó al respecto, que hasta podrían estar realizadas y que en su día hubo posibilidad presupuestaria, de haber encontrado el Ayuntamiento mayor comprensión en el Ministerio de Cultura, al que reiteradamente había solicitado la cesión de las instalaciones, que en última instancia han sido cedidas a la Junta de Comunidades. No obstante expresó su esperanza de que con el relevo inminente de poderes en el órgano regional, el tema pudiera ser resuelto.

CAZA

Gregorio Vena ganó el IV Campeonato de Veteranos

Días pasados se celebró el IV Campeonato de Veteranos de Caza, en que participaron trece escopetas entre los 75 y 80 años. El campeonato estaba organizado por la Sociedad de Cazadores y Pescadores de Guadalajara, en colaboración con la Delegación Provincial de ICONA, que colaboró sobre manera, en especial los ingenieros señores Pinilla y Serrada.

La jornada de caza se desarrolló entre las nueve de la mañana y la una de la tarde. Y transcurrida la misma, se proclamaría campeón precisamente el presidente de la Sociedad, Gregorio Vena, quien cobró tres perdices y una liebre. Tras él, se clasificarían Nazario Gil, con tres perdices y los señores Conseco y Murillo, con dos perdices y un conejo.



Anuncios por palabras

OFERTA VENDO
ALQUILO SE NECESITA DEMANDA

**ANUNCIO NORMAL, 10 PESETAS LA PALABRA
CON RECUADRO, 500 PESETAS**
Los anuncios en Cogolludo, 36, Tel.: 22 48 03
LA PRENSA ALCARREÑA

BINGO

• BINGO CLUB DEPORTIVO GUADALAJARA (Reinoso, 2). Horario: 5 a 3. Excelente servicio. Aire acondicionado. Restaurante hasta las 3.

OFERTAS

• Ocasión! VENDO CASA madera. Pantano Entrepeñas. Tel. 23 11 83.

• SE VENDE FURGONETA Avía 2.500. Recién reparada. 22 85 97.

• VENDO PARCELA Y CHALET. Ciudad residencial El Clavin. Muy barato. Telf.: 22 00 21. Señor Quilez.

• VENDO PISO. Plaza Dávalos, 8-1. Teléfono 21 20 00.

• ATENCION si tiene 18 a 25 años y desea ganar 25.000 pesetas mes trabajando de 10 a 3, venga a vernos. El trabajo consiste en repartir catálogos diarios a domicilios particulares. Si le interesa le podemos informar más ampliamente en Bar Castilla. Avda. del Ejército n.º 15. Guadalajara, lunes de 11 a 1.

• URGE autoventa o distribuidor para provincia o región. Artículos Perfumería, Droguería, Cosmética. Enviar ofertas Apartado 1.519 de Barcelona.

• TOTALMENTE exterior dos calles. Vendo piso. Tel.: 224735

PUB

• CRISTAL. Dr. Fernández Iparraguirre, 17. Teléfono 22 87 64. Guadalajara.

RESTAURANTES

• EL VENTORRERO. Plaza López de Haro, 3. 21 22 51.

• Restaurante «Los Faroles» Director: Pedro Cangas. Carretera Madrid-Barcelona, Km. 51. Teléfono: 21 30 32. Guadalajara.

• Hostería «LA CARTUJA». 33 03 08. Fontanar.

VARIOS

• ¡SIN ELECTRICIDAD! o con ella SU NEVERA. Tres años de garantía. 22 78 78.

• HUMEDADES O GOTERAS? Llámenos 22 78 78.

• IMPERMEABILIZACIONES garantía. Llámenos 22 78 78.

• DESMONTES y movimiento de tierra. Presupuestos sin compromiso. 22 78 78.

Limpiezas

SIGÜENZA
Trav. de San Roque, 3. Tel. 22 10 00. Guadalajara.

CASTELLÓN

Hormigones, prefabricados, excavaciones y obras. Polígono Henares. Tel. 21 21 27.

**VALGO
500
PESETAS**

COMERCIOS

Plalla Sastrería, modas, confecciones. Mayor, 1. Tel. 21 27 80.

Plalla Juvenil. Plaza Mayor, 12. Tel.: 21 30 52.

Plalla Salón de Modas. Plaza de la Antigua, 3. Tel. 21 28 26.

Olveti SANTIAGO RODRIGUEZ COSTA. Concesionario exclusivo para Guadalajara y provincia. Máquinas de escribir manuales y eléctricas. Máquinas de cálculo electrónico. Máquinas fotocopiadoras. Máquinas facturadoras-contables. Muebles de oficina. Clasificadores, armarios, cajas fuertes registradoras. Servicio técnico especializado. Avda. del Ejército, 21. Teléfono 22 56 87. Guadalajara.

DEMANDAS

• SE NECESITA local comercial o piso para oficina. Ofertas: Apartado de correos 82. GU.

• BUSCO PISO en alquiler. Teléfono 22 03 13. URGENTE.

**MESON
EL HORREO**

Avisa a su distinguida clientela que abre el sábado, día 27

MEDICOS

• Dr. Celestino Bermejo Durán. Médico titular. ESPECIALISTA APARATO DIGESTIVO. Cuesta Calderón, 8. 22 68 97

• CLINICA DENTAL. Pilar Martínez Herráiz. Consulta: de 4.30 a 9.00 Molina de Aragón, 9. Escalera izquierda, 4.º. 3. 23 13 02.

POR LA BOCA MUERE...

LEOPOLDO CALVO SOTELO: "He servido al Estado en un tiempo difícil y he puesto, en ese servicio, toda mi voluntad. Recapitulo cuanto he hecho y cuanto no he podido hacer y me siento en paz con mi conciencia. He cubierto la distancia que va desde un golpe militar fallido, en febrero de 1981, hasta unas elecciones libres. Creo que dejo una situación más clara y más fácil que la que recibí. Y si quedaran problemas pendientes, muchos otros, acaso más graves, están resueltos o en vías de solución. Como servidor del Estado deseo a mi sucesor acierto en su gestión pública para el bien de todos.

Las urnas son ya, y deberán serlo para siempre, las únicas armas de que vamos a servirnos los españoles para resolver nuestras discrepancias políticas. Creo que las instituciones de la Monarquía parlamentaria están hoy profundamente arraigadas entre nosotros y me compensa con creces de muchos sinsabores a la consolidación de la democracia.

Dentro de muy pocos días un gobierno muy diferente del que yo presido tomará en sus manos los problemas de la nación. Olvidadas las heridas electorales, me ha parecido conveniente establecer, de la manera más eficaz posible, el tránsito de un Gobierno a otro, en diálogo abierto con quien me va a suceder en la presidencia del Gobierno, pensando que así sirvo mejor a España.

No habrán de faltarme en el futuro ocasiones para explicar ante la opinión pública mi gestión y para valorar sus resultados. Ahora no voy a hacer ni una cosa ni otra. Creo que dejo una situación más clara y más fácil de la que recibí. Y si quedan problemas pendientes, muchos otros, acaso más graves, están resueltos o en vías de solución. Las elecciones del 28 de octubre, ejemplo de limpieza y de civismo, han traído a la vida española un cambio radical. Si como hombre de partido lo lamento, como servidor del Estado deseo a mi sucesor acierto en su gestión pública para el bien de todos.

A punto ya de abandonar la Moncloa para volver a mi casa de siempre,

quiero afirmar una vez más, solemnemente, mi respeto a la Constitución; mi adhesión a Su Majestad el Rey y mi fe en los destinos de esta tierra de todos que se llama España."

EDUARDO SOLE:

"No he tenido nunca ningún problema con las aduanas y todo lo que se ha dicho de mí es absolutamente falso, como es también lo que se ha dicho de José María Mezquida. Puede ser que antes tuviera algún asunto del que yo no esté enterado, pero desde que le conozco, y de esto hace ya varios años, puedo asegurar que no hay nada de nada.

El juez no sabe lo que se hace. Hay algunas personas que quieren implicar al ex alcalde de La Junquera en este asunto, para perjudicarlo políticamente y públicamente. No sé de quién se trata, pero ahí está el caso y realmente estoy seguro de que la verdad saldrá por sí sola. Todos los agentes de aduana de La Junquera y sus trabajadores están en su lugar o son localizables y no hay ningún implicado en la evasión. Me parece que se trata de un ex policía o de un confidente de negocios más bien turbios."

MANUEL DE SARRAGA (dirigente del CDS, en Lérida):

"El regate en corto que realiza Pujol, para no perder las votaciones en el Parlamento catalán, demuestra que no está haciendo una política responsable. El presidente de la Generalidad va a caer en la tela de araña tejida con las indefiniciones políticas que siempre han caracterizado a Jordi Pujol. Mientras los socialistas están ejerciendo una labor de desgaste que afecta al Gobierno de la Generalidad, Pujol continúa con la duda eterna y es capaz de proponernos en el último momento pactos preelectorales para las próximas elecciones municipales, lo que será rechazado por el CDS, ya que los pactos se hacen ahora o no se hacen.

En aspectos relacionados con la política española han existido puntos de coincidencia, pero, en cambio, con respecto a Cataluña, Pujol no tiene una auténtica voluntad de acuerdo. Para que ellos existan no basta con que este señor haga declara-

ciones voluntarias afirmando que son partido."

JOSE LUIS ARANGUREN:

"Soy optimista en torno a la remoralización social, aunque la veo muy difícil, porque las resistencias e inercias de nuestra sociedad son grandes y difíciles de vencer. Que lo más importante es entusiasmar a quien con una idea religiosa pueda llevar a cabo su ética y su vida mejor que remoralizar los comportamientos sociales. Venimos asistiendo hace ya varias décadas a un reencantamiento del mundo, al que no serían ajenos ni el movimiento ecológico ni, en otros niveles más generalizados, las drogas como intento de creación de mundos místicos. De este reencantamiento formaría también parte un renacimiento de lo religioso y, por tanto, de lo cristiano, aunque más bien por libre y no atado a lo confesional. El reencantamiento del que yo hablo tiene que ver con el poner en primer plano los aspectos no racionales o menos racionales de la existencia, fenómeno muy lógico en tiempos de crisis como el actual."

JUSTO FERNANDEZ (secretario general de la Federación de Banca de UGT):

"En una rueda de Prensa me preguntaron qué ocurriría si la Banca comienza a obstaculizar el programa del PSOE. Y primero yo dije que no creo en nada como «Banca», palabra que entiendo sólo para generalidad. Lo que hay es «banqueros». Y dije, y sigo diciendo, que como Carrillo ha dicho que hay Bancos mezclados en problemas de golpismo, es posible que algún Banco pudiera tener la tentación de obstaculizar y obstruir cualquier tipo de política del PSOE haciendo correr peligro la estabilidad del Gobierno e incluso de la democracia. En este caso el PSOE tendría que reaccionar, y va a reaccionar. Y la reacción tiene que ser mediante sus posibilidades legislativas. Y una de esas posibilidades es nacionalizar a un Banco que plantee ese tipo de problemas. Pero es que eso lo pediríamos el pueblo entero si es que se demuestra que un Banco está poniendo en peligro la democracia."



PROGRAMACIONES

Viernes, 26 de noviembre

Policía	091
Comisaría de Policía	22 51 11
Gobierno Civil	22 52 61
Policía Nacional	22 02 41
Policía Municipal	21 10 09
Guardia Civil	22 31 58
Guardia Civil de Tráfico	22 16 90
Ambulatorio de la S. S.	21 17 68
Residencia de la S. S.	22 88 00
Casa de Socorro	21 24 40
Cruz Roja	22 17 88
Donantes de Sangre	22 43 43
Bomberos	21 20 80
Taxis	21 22 45
Ayuda mecánica permanente en carretera	22 11 00
Oficina de información municipal	21 31 02

HOY

PRIMERA CADENA

13.45 Carta de ajuste
 14.00 Programación de cobertura regional
 14.55 Conexión con la programación nacional
 15.00 Telediario
 15.35 Otras cosas
 17.00 La otra cara del deporte
 17.30 Ochoas para el recuerdo

18.00 Nosotros
 18.30 Tom y Jerry
 19.00 Usted por ejemplo
 20.00 Espacio XX
 20.30 Mas vale prevenir
 21.00 Telediario
 21.35 Un dos tres
 23.00 Vivir cada día
 23.30 Park Avenue 79

00.25 Testimonio.
 00.30 Telediario.
 00.50 Despedida y cierre.

SEGUNDA CADENA

14.15 Carta de ajuste.
 14.28 Apertura y presentación.
 14.30 Tenis.
 19.00 Competición.
 19.30 La Clave.
 23.45 De hoy a mañana.
 00.15 Despedida y cierre.

Horario de trenes

GUADALAJARA - MADRID-AT.		MADRID-AT. - GUADALAJARA	
Salidas	Llegadas	Salidas	Llegadas
5.38	6.35	14.28	15.25
5.58	6.55	14.48	15.45
6.18	7.15	15.28	16.25
6.38	7.33	16.08	17.06
6.58	7.55	16.28	17.25
7.18	8.15	17.08	18.06
7.38	8.35	17.28	18.25
7.58	8.55	17.48	18.45
8.18	9.15	18.08	19.03
8.28	9.25	18.25	19.25
8.48	9.45	18.48	19.45
9.28	10.25	19.28	20.25
9.48	10.30	19.48	20.45
10.24	11.21	20.27	21.24
11.08	12.06	20.48	21.45
11.28	12.25	21.11	22.06
11.48	12.45	21.30	22.27
12.28	13.25	21.48	22.45
12.52	13.49	22.06	23.03
13.28	14.25	22.29	23.14
13.55	14.40	22.48	23.45
14.28	15.06		

Los trenes continúan a Madrid-Chamartín invirtiendo los siguientes tiempos:
 Desde Recoletos 4 min desde Madrid-At (apd)
 Desde N. Ministerios 8 min desde Madrid-At (apd)

Todos los trenes proceden de Madrid-Chamartín invirtiendo los siguientes tiempos:
 Desde Madrid-Ch 13 min a Madrid-At (apd)
 Desde N. Ministerios 8 min a Madrid-At (apd)
 Desde Recoletos 4 min a Madrid-At (apd)

Autocares de línea

Empresa Flora Villa, S. A.
 Madrid-Trillo-Zaorejas-Saelices de la Sal: 8.45 y 15 horas.
 Guadalajara-Trillo: 10 y 16.10 horas.
 Guadalajara-Brihuega: 13.30 y 19.00 horas.

Empresa Continental
 Guadalajara-Madrid: 10, 14.30 y 18.15 horas.
 Madrid-Guadalajara: 7.30, 13.15 y 15 horas.
 Madrid-Guadalajara-Jadraque-Soria: 8.45 y 16 horas.
 Soria-Jadraque-Guadalajara-Madrid: 10.30 y 15.30 horas.

Empresa Samar
 Madrid-Guadalajara-Molina de Aragón-Teruel: 7.45 y 15 horas.
 Llegan a Guadalajara a las 8.45 y 16 horas.
 Llegan a Molina de Aragón a las 17.45 horas.
 Teruel-Molina de Aragón-Guadalajara-Madrid: 8 y 14.30 horas.
 Llegan a Molina de Aragón a las 9.45 y 16.15 horas.
 Llegan a Guadalajara a las 11.45 y 18.15 horas.

Empresa Vázquez
 Madrid-Guadalajara-Molina de Aragón: 14 horas.
 Pasa por Guadalajara a las 14.50 horas.
 Llega a Molina de Aragón a las 17.45 horas.
 Molina de Aragón-Guadalajara-Madrid: 8.30 horas.
 Llega a Madrid a las 12 horas.
 A las 10 y 16.30 salen de Alcolea del Pinar hacia Sigüenza.

Farmacias de guardia:

HOY: Carlina Malo García. Alamin, 26.
 MAÑANA: Fernando Bolaños B. nez. Col. Sanz Vázquez,

CUPON PRO CIEGOS: 387

BOLETIN DE SUSCRIPCION

D.
 calle núm. piso
 Localidad
 Provincia Teléfono

LA PRENSA

Se suscribe al diario **LA PRENSA** por el período de un
 Y PRORROGABLE HASTA NUEVO AVISO.

Indique con una cruz (X) la forma en que abonará su suscripción.

Giro postal núm. impuesto con

fecha:

Cheque adjunto núm.

Firma

PRECIO DE SUSCRIPCION

Annual: 7.750 Semestral: 3.875

ENVIE ESTE
BOLETIN A

LA PRENSA

Calle Mayor, 43
GUADALAJARA Tel.: 22 85 97.

PASATIEMPOS

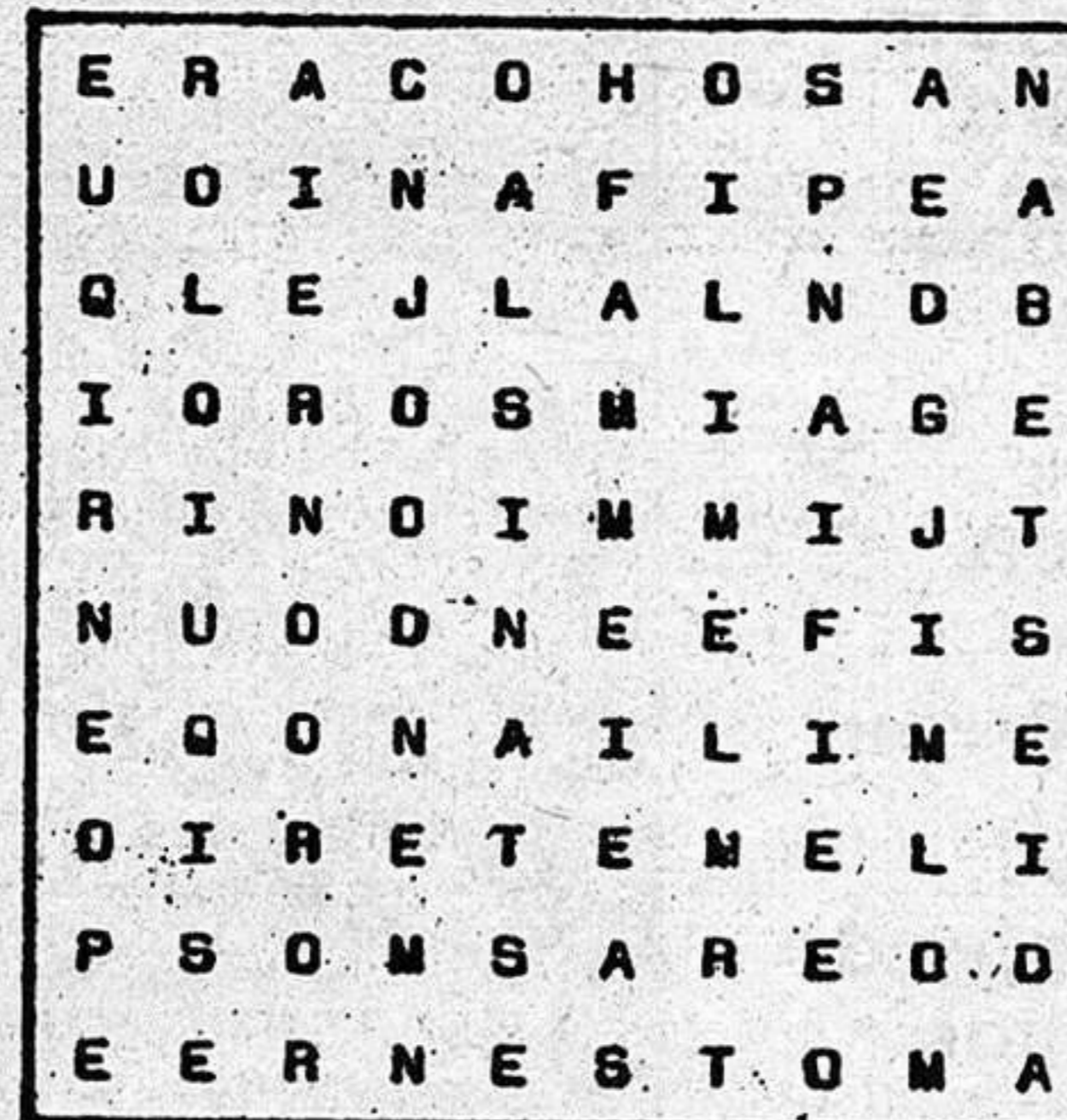

SOPA DE LETRAS

En el recuadro se encuentran diez nombres propios de varón que empiezan por la letra E. Se leen de arriba abajo, de abajo arriba, de derecha a izquierda, de izquierda a derecha y en diagonal, teniendo en cuenta que una misma letra puede formar parte de dos o más nombres.

SOLUCIONES

A LOS APUROS DE MONICA: Mónica consiguió coger a los 40 conejos que había en el corral.

CORTINA CULTURAL: El Apocalipsis = Verdadero. El Corán = Falso.

CORTINA CULTURAL

Anfitrión, era hijo de Alceo, rey de Tirinto, y esposo de Alcmena. Se hizo famoso por la esplendor de sus banquetes. Sobre este personaje escribió:

A: Molière
 B: Plauto



• **MODERNO:** "Vivos o preferiblemente muertos", con Giuliano Gemma, Nino Benvenuti, Cris Huerta, Antonio Casas, Julio Peña, Jorge Rigaud y Sidne Rome. Dirigida por Duccio Tessari. Pases a las 6.45 y 8.45.

Película en la que el Oeste, con sus pistoleros, sus chicas de alterne y sus señoritas del Este muestra una nueva visión mezcla de humor y de lo más típico del género

• **COLISEO LUENGO:** "La diva", con Frederic Andrei, Roland Bertin, Richard Bodringer, Gerard Darmon y Jacques Fabbri. Dirigida por Jean Jacques Beineix. Pases a las 6.30, 8.30 y 10.45.

El mundo de la música se refleja en este film, donde la protagonista se debate entre la lucha por alcanzar el

triunfo y el sabor amargo que a veces proporciona éste.

* * *

• **IMPERIO:** "Hembra erótica". Clasificada "S". Con Laura Gemser, Gabriele Tinti, Livia Russo y Harry Stevens. Dirigida por Ilias Mylonakos. Pases a las 5.30, 7.00 y 8.30.

Se advierte al público que esta película, por su temática y contenido, puede herir la sensibilidad del espectador.

Presente este cupón en NARDOS y obtendrá, en cada consumición, un descuento de 50 pesetas



Se acerca la Navidad, se acerca el turrón

Sobre los orígenes, las versiones no concuerdan, si bien hay un hecho incuestionable: se acerca la Navidad y se acerca el turrón, golosina de consumo aceptado masivamente por la población española, durante las fiestas navideñas y que hoy por hoy se cifra en una producción de unas 20.000 toneladas anuales, de las que de 1.500 a 2.000 toneladas se dedican a la exportación, principalmente a los países del área de influencia cultural española, y el resto va a parar al 92 o 94 por 100 de los hogares patrios. Antes, hasta hace unos diez años más o menos, el consumo del turrón tenía una estacionalidad más amplia que en la actualidad. "Lamentablemente —dice José Pimentel, portavoz de la Asociación Española de Fabricantes de turrónes y mazapanes— se ha producido una recesión en el tiempo del consumo, debido probablemente a la diversificación de productos que debe cubrir el presupuesto familiar, a la situación "crítica" de la economía del país, y al encarecimiento del turrón. La cuestión es que, en estas fechas, a mediados de noviembre empieza a consumirse turrón, muy lentamente, hasta llegar al punto culminante de 24 de diciembre y de Navidad".

Con todo, y pese a la ligera recesión en el consumo que ha sufrido la tradicional golosina, el turrón está presente en regalos, cestas de Navidad, villancicos, adorna las mesas de todos los hogares, desde los más lujosos palacios, a las más humildes chozas (es un decir)... Sobre todo el turrón está presente en la publicidad que se realiza por televisión, con ideas asociadas de "entrañable hogar", "unión familiar", "regreso", etc., etc. En los spots publicitarios de la pequeña pantalla incitando al consumo en la época más consumista de todo el año prima la familia, el ambiente hogareño, el turrón...

PUBLICIDAD

—Encarece tan desmesurada publicidad el producto?

—En absoluto. Lo abarata. La publicidad genera un mayor consumo y por consecuencia la fabricación puede masificarse. De esta manera los costos fijos inherentes a la fabricación se distribuyen entre un mayor número de unidades productivas, disminuyendo el precio por unidad. De no realizar la inversión en publicidad se produciría la recesión en la demanda, consecuentemente en la fabricación con una imputación del gasto fijo mayor por cada unidad de producto, y también con el encarecimiento subsiguiente.

LOS PROBLEMAS DE LA INDUSTRIA

—Como todo en este mundo, el turrón tiene sus problemas, y los fabricantes turróneros también. ¿Cuáles son los problemas económicos específicos de una industria tan importante como la de la fabricación de turrónes y mazapanes?

—Por una parte la infrautilización, y por otra la excesiva atomización del sector. La industria sigue siendo de campaña. Como consecuencia los industriales, en especial las

- Se producen 20.000 toneladas al año
- Prácticamente todos los españoles comen turrón por Navidad
- La publicidad abarata el turrón
- Más de cien industrias fabrican turrón
- El turrón es barato, teniendo en cuenta los costos y la calidad

empresas de más envergadura, deben hacer frente al alto coste de unas plantillas fijas sin ocupación rentable para ellas la mayor parte del año. El sector ocupa en su totalidad una masa laboral de unos 20.000 operarios, distribuidos en más de cien industrias de las que tan sólo un 70 por 100 están en la Asociación antes mencionada, y de las que sólo unas pocas —cinco o seis— se incluyen dentro de la categoría de medianas a grandes industrias. El resto son pequeñas industrias. Prácticamente todas ellas se concentran en la zona alicantina de Jijona constituyendo junto a la fabricación de calzado, juguetes y textiles un puntal más en la economía de la comarca.

Hay que salvar a la industria del turrón. El turrón no es caro. Es más, el turrón es barato.

El turrón es barato si se tiene en cuenta que el incremento del precio sufrido en el último período es tan sólo del 4 o 5 por 100, sensiblemente inferior comparativamente con otros productos de consumo. Barato si se tiene en cuenta también los problemas financieros inherentes a la industria turrónera, generados básicamente por el hecho de tener que adquirir las materias primas pagándolas al contado, o en plazo corto, y vender a crédito, haciendo el industrial un papel financiero que no le corresponde y que le exige un capital circulante muy elevado considerando los altos costes de esta financiación.

ALMENDRA DE CALIFORNIA

—A todo ello debe añadirse otro problema del sector apli-

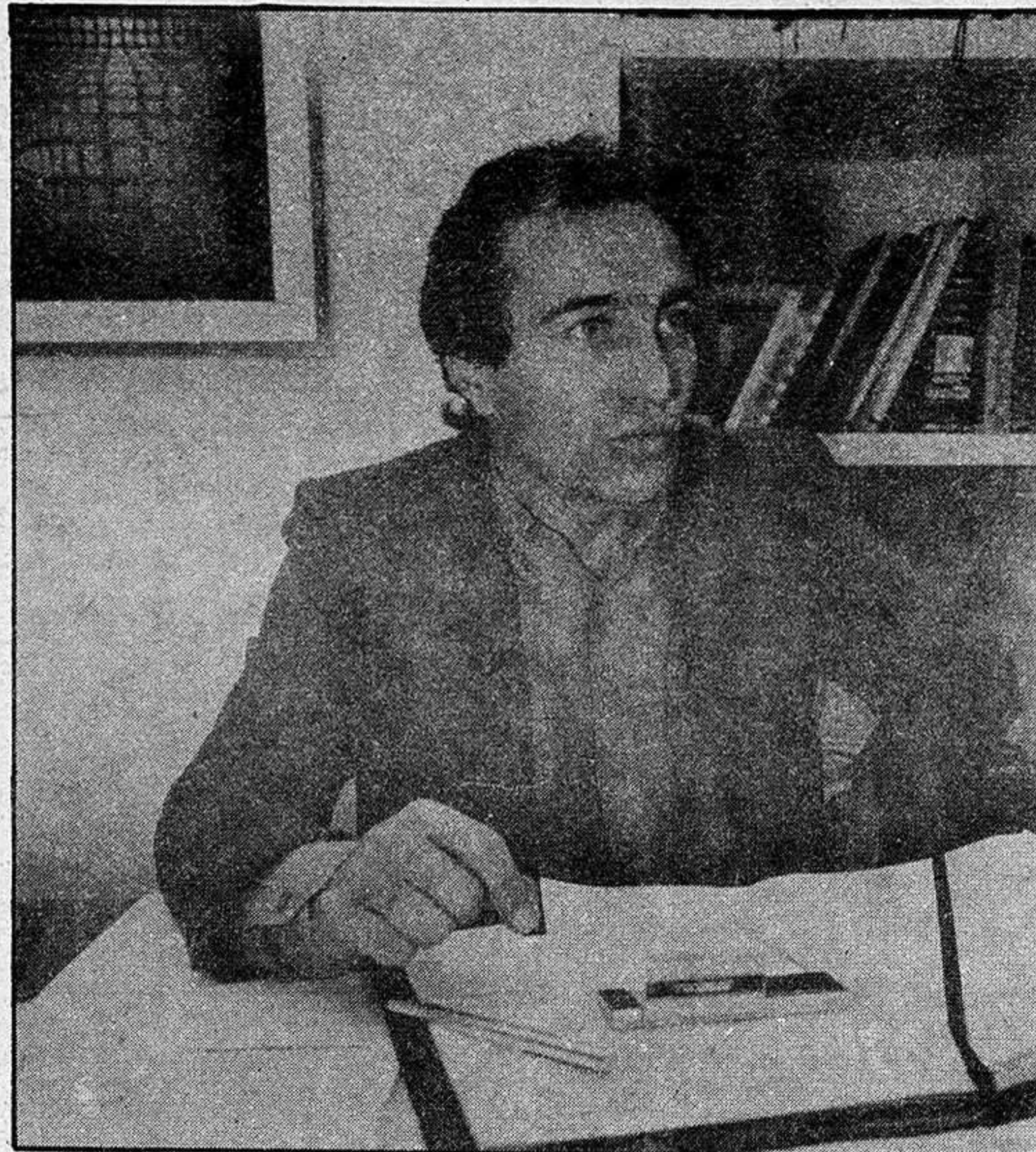

cable a otro tipo de industrias agroalimentarias: el de las oscilaciones en el precio de la materia prima básica, esto es la almendra. La almendra introduce un factor de aleatoriedad en los precios fuera de toda lógica, ya que la cotización de este producto se rige por el mercado internacional que, hoy por hoy, fija California, el país productor más importante del mundo.

A pesar de todo eso el turrón sigue siendo barato, con subidas de precio mínimas siempre por debajo de los índices de Precios al Consumo.

Y no olvidemos que el precio final del producto se compone de dos factores: el precio al que vende el fabricante y el margen con que opera el distribuidor: el abaratamiento del turrón resulta pues de la reducción de los márgenes con que operan tanto unos como otros.

—¿A qué se debe una actitud tan sagaz?

—Tanto los industriales como los distribuidores tienen muy claro que el ciudadano español consume más turrón cuanto más asequible es su precio. El interés de ambos estriba no en vender una pequeña cantidad con un amplio margen, sino en vender cantidades importantes y que ello sea lo que permita abaratar los costes. Por el propio interés de la industria turrónera esta quiere llegar a los mismos objetivos que el consumidor: que el precio sea lo más barato posible.

—Claro está que todo esto no quita para que muchos de los hogares que integran ese 92 por 100 de los consumidores de turrón por Navidad no tengan que hacer un auténtico sacrificio económi-

co para adquirir tradición y turrón.

—Efectivamente pero es preciso señalar que hay un importante problema de imagen. Los langostinos, el pavo y el besugo también hay que pagarlos. Al turrón se le ha colgado el sambenito de que es caro, y esto resulta difícil de destruir, sin embargo si se compara con productos del mismo nivel, y si se tiene en cuenta la relación calidad-precio la afirmación de que el turrón es caro no tiene consistencia.

HISTORIA

—Y prescindiendo de los aspectos económicos y apuntando un poco más a los de la tradición, se nos ofrecen dos cuestiones de interés. Una ¿por qué el turrón se consume en Navidad? Dos ¿cuál es el origen del turrón?

—En relación a la segunda pregunta hay versiones distintas. Dos de ellas sitúan su origen en Barcelona. Según Gabriel Miró data de 1703 y fue el invento de un pastelero llamado Turróns, ganador de un concurso convocado por las autoridades locales entre los "especieros dulceros", con motivo de encontrar un alimento nutritivo que pudiera resistir un mes sin malearse ya que la ciudad se encontraba asolada por una epidemia de peste.

La segunda versión catalana es similar en cuanto a que es motivada por una situación de catástrofe. En esta ocasión, 1714, Barcelona estaba sometida por las tropas de Felipe V. Intramuros el hambre empezaba a hacer estragos, y las reservas de los resistentes se reducían a miel y almendras. Probablemente el mismo pastelero Turróns de la

peste dio con la fórmula magistral de mezclar los elementos de que disponía, moldeándolo en porciones, de fácil conservación y de reparto fácil a los combatientes.

ORIGEN ARÁBE

Sin embargo, si nos apoyamos en la localización y en las características de la golosina, cabe pensar que el origen del turrón es árabe. Mezclaban no lo que quedaba en la despensa, sino lo que daba la tierra alicantina con profusión: miel y almendras.

La tierra alicantina además de feraz es pródiga en la generosidad de sus gentes, y los municipios de las ciudades acostumbraban a regalar a sus visitantes turrón a manos llenas, hasta el punto que Felipe II —cualquiera sabrá por qué característica de su personalidad regia— con fecha de 25 de octubre de 1595 tomó cartas en el asunto y en una de ellas ordenó que "en turrón y pan de higos para presentar la Navidad prohíbo y mandó que no pueda gastar esa mi ciudad más de cincuenta libras al año".

Bueno, al parecer ya estaba establecida la costumbre de la asociación Navidad-turrón. Existía una pragmática real anterior, que para solventar el litigio creado entre los pasteleros de Valencia y los turróneros de Alicante que no daban abasto al afán de golosinas de unos y otros y que se hacían más que notable competencia, prohibió la venta de turrón fuera de la época de la Navidad. Esta pragmática estuvo en vigor más de doscientos años. Dos siglos son más que suficientes para crear una tradición.

DESESTACIONALIZACION

—El pasado, pasado está, pero ha dejado lastre. ¿Podría desestacionalizarse el consumo?

—No es fácil. En mi opinión es casi imposible. Lo que sí podría hacerse es desestacionalizar la industria. Es decir: buscar nuevas líneas de productos que no tengan la estacionalidad del turrón. Se pueden producir con las instalaciones de que se dispone, aperitivos, dulces, postres...

—¿Cuál es la inversión mínima para instalar una fábrica de turrón?

—Con un mínimo inicial de medio millón de pesetas se puede comenzar a fabricar turrón. De ahí a dos mil millones de pesetas que puede costar la instalación de una fábrica importante hay una notable diferencia.

Diferencia clara está que se manifestará en la calidad. Y en cuanto a la calidad cabe destacar que la Asociación Española de Fabricantes de Turrónes y Mazapanes tiene muy bien cuidado de que ésta se mantenga. Los excedentes de la temporada navideña se destinan a los llamados mercados fronterizos, a venderlo en las ferias de los pueblos, en verano, pero en ningún caso queda turrón de un año para otro. Y si queda se reconvierte, se recicla en un nuevo producto de inferior calidad.