

SACEDON: Préstamo concedido por el Ministerio de Transportes, Turismo y Comunicaciones

TRECE MILLONES DE PESETAS PARA LA CONSTRUCCION DE UN CAMPING

- Para lograrlo ha sido preciso conseguir la cesión del terreno, que pertenecía a la Confederación Hidrográfica del Tajo

(Página 3)

Se está celebrando con varias actividades

Semana Internacional de los Mayores

- Hoy los residentes se trasladarán a Madrid para participar en un certamen de teatro para la tercera edad, van con la obra, "¿Qué hacemos con los viejos?", montada y representada por ellos mismos

(Página 16)

El diputado por Guadalajara, Leopoldo Torres Boursault

Vicepresidente 1.º del Congreso

Ayer quedaron constituidas las nuevas Cortes, compuestas por la Cámara Baja (Congreso) y Cámara Alta (Senado), siendo elegidos presidentes Gregorio Peces Barba y José Federico de Calvajal, respectivamente. El diputado por Guadalajara, Leopoldo Torres Boursault, diputado en la anterior legislatura y elegido nuevamente en ésta, ha sido nombrado vicepresidente 1.º del Congreso. Leopoldo Torres Boursault nació en Valdeavellano de Tera (Soria), el 12 de enero de 1941. Es abogado y ha sido profesor adjunto de Filosofía del Derecho en la Universidad Complutense y profesor en el Instituto de Criminología de Madrid. Como diputado en la anterior legislatura, fue secretario segundo del Congreso y miembro de varias comisiones, entre ellas la de Justicia.

Ha sido ponente de las siguientes leyes: proyecto de Ley de Supresión del Organismo Autónomo Medios de Comunicación Social del Estado; proposición de Ley sobre Arrendamientos Urbanos; proyecto de Ley de Reforma Parcial del Código Penal; proyecto de Ley de Protección Civil del derecho al honor, a la intimidad personal y familiar y a la propia imagen; proyecto de Ley Orgánica de Defensa de la Constitución; propo-

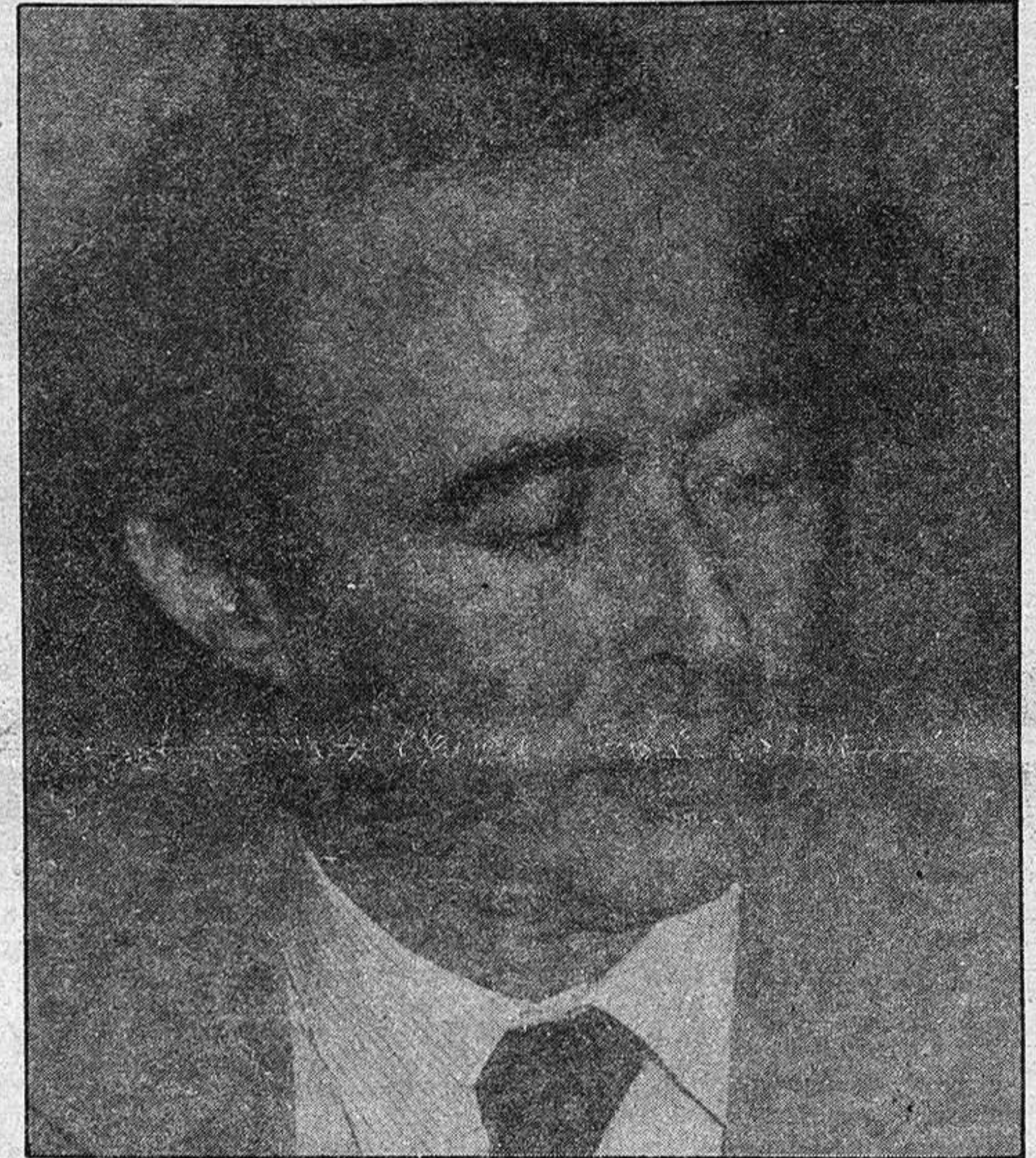

sición de Ley de Obligación de comparecencia ante las Comisiones de Investigación del Congreso y del Senado, o de ambas Cámaras; proyecto de Ley de Reforma del Código Penal; Ley Orgánica de Armonización del Proceso Autonómico (LOAPA); y también ha sido ponente del proyecto de Ley de Reforma del Código de Justicia Militar.

Durante la pasada legislatura, realizó numerosas intervenciones parla-

mentarias y, entre las preguntas con respuesta por escrito, caben destacar las efectuadas en torno a la central nuclear de Zorita; el plan arterial del corredor Madrid-Guadalajara; sobre la realización de Presupuestos Generales del Estado para 1980 en Guadalajara, en materias de Transportes, Agricultura, Industria, Obras Públicas y Sanidad y Seguridad Social.

Foto: ROMO

GRANJA-ESCUELA LA LIMPIA DE GUADALAJARA

Un lugar donde todo niño debería acudir

- Los grupos de chicos están una semana en la granja, en donde adquieren una serie de experiencias que difícilmente podrían conocer tan a fondo si no es en pleno contacto con la naturaleza

- Los niños aprenden desde la preparación, limpieza y abonado de la tierra hasta la fabricación de queso o mermeladas

(Amplio reportaje en páginas centrales)

provincia provincia provincia provincia

MOLINA DE ARAGON

El Ministerio de Sanidad se desentiende

El Ayuntamiento hará funcionar la calefacción en el centro de salud



El Ayuntamiento molinés se ha hecho eco, al menos de momento, de las deficiencias existentes en el centro de salud de esta ciudad respecto a la calefacción y que días pasados denunciábamos en estas mismas páginas. Esta medida era de máxima urgencia, debido a que las temperaturas que se están registrando en estos días son muy bajas. Por ello, no podemos por menos que congratularnos por las medidas tomadas por el Ayuntamiento y de que la calefacción funciona, aunque muy poco rato, en beneficio de todos.

PROTECTORES EN EL PARQUE JUAN CARLOS I

Cabe resaltar la instalación de unos protectores de los jardines delanteros del parque municipal Juan Carlos I, así como el remozamiento de las verjas de este parque.

FINALIZAN VARIAS PAVIMENTACIONES

Por parte de la Corporación se han llevado a cabo ya las obras de pavimentación de la calle de las Cuatro Esquinas, una de las

zonas más concurridas por los molinés. Al parecer, tras haber finalizado ésta, se procederá en breve a la pavimentación de la calle de la Constitución y otras adyacentes, habida cuenta de que estas son las que en peor estado se encuentran. En esta calle a que hacemos referencia las calzadas están sin terminar y la iluminación por la noche es también muy escasa, lo que agrava el problema.

C. D. MOLINA

El Club Deportivo Molina ha cedido dos de sus mejores jugadores, concretamente Fernando Pérez y Miguel Méndez, para integrar los efectivos de la selección provincial. Ello es muy significativo, si consideramos que el equipo molinés sólo lleva unas semanas en las competiciones oficiales y el hecho de que se hayan fijado en dos de sus jugadores viene a decirnos que existe calidad y madera futbolística en el equipo, al que habrá que achacar sus malos resultados a la falta de una visión de equipo como consecuencia lógica de los pocos partidos que llevan jugados y la falta de acoplamiento.

Un lugar para meditar

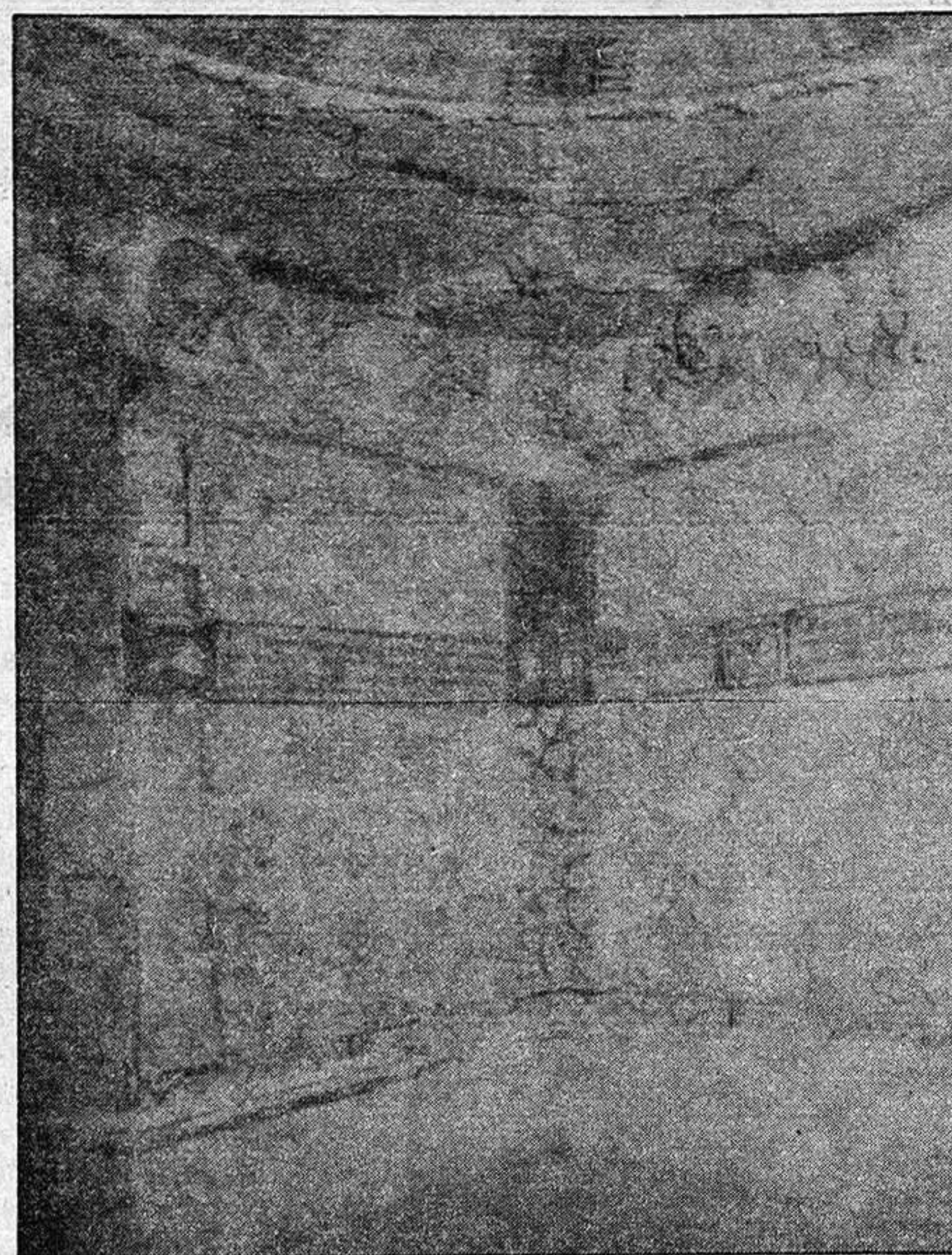

Pastrana es toda una reliquia de la vida y milagros teresianos, pero también del sentir y vivir de una época y de unas gentes. Lo que muestra la fotografía es un buen ejemplo. Es la habitación de las calaveras, situada en una de las ermitas que rodean el convento de los Carmelitas, fundado por la Santa, y en ella pasaba muchos ratos San Juan de la Cruz, orando con el Señor. Apenas si llega

a tener espacio para el normal desenvolvimiento de una persona, que tendrá que agacharse para permanecer en ella, pero que a buen seguro quedará absorbido por lo que allí se muestra. Calaveras y símbolos, calaveras y leyendas y en su conjunto la demostración de una forma especial de ser, pensar y sentir. Algo que no puede, en caso alguno, pasar desapercibido para el viajante.

YUNQUERA DE HENARES

Queda abierta para nuevas incorporaciones

José Antonio Mínguez, presidente de la nueva Junta Local de AP

El pasado martes, día 16, en una reunión dentro de la campaña de afiliación en la que estuvieron presentes el vicepresidente 2.º de Alianza Popular (AP), don José Díaz García, y el secretario provincial, don José Luis Malfeito, así como don Victoriano López Sanz, miembro del partido, se procedió a la constitución de la Junta Local de Azuqueca de Henares, informa su Gabinete de Prensa.

La composición de la nueva Junta Local es la siguiente:

— Presidente: José Antonio Mínguez Navarro.
— Secretario: César Martínez Poveda.

— Vocales: Agustín Jiménez Cea. José María Plaza Asenjo. Félix de la Cruz Cascajero. Raúl Campoamor Martínez. Miguel Ángel de Andrés Rojo.

Según la opinión mayoritaria de los asistentes, la Junta quedará abierta con el fin de proceder a una posible ampliación o renovación, en la medida en que se vayan incrementando los trabajos de esta Junta. En este sentido, la opinión generalizada señaló la posibilidad que tiene Alianza Popular en las municipales, así como este primer paso de constitución formal de la Junta, que contribuirá positivamente a la implantación y extensión territorial del partido.

Desde las pasadas elecciones, y al parecer movidos por el éxito electoral logrado en esta provincia y en el resto del Estado, Alianza Popular está reorganizando el partido a nivel provincial, creando nuevas Juntas en los pueblos mayoritarios, con el lógico objetivo de lograr unas candidaturas estables para las elecciones municipales.

LABORATORIOS ZENIT, S.A.

Empresa de ámbito nacional e internacional, líder en gama de productos relacionados con la droguería y perfumería, precisa:

DISTRIBUIDOR para GUADALAJARA capital y provincia.

Imprescindible:

- Disponer de almacén.
- Equipo de ventas.
- Cartera de clientes.
- Conocimiento amplio del mercado al por mayor y detall.

Ofrecemos:

- Contrato en exclusiva para toda la zona.
- La más amplia gama de productos, algunos de ellos únicos en el mercado
- Importantes condiciones económicas, presentes y futuras.

Interesados, escribir adjuntando curriculum vitae a: LABORATORIOS ZENIT, S.A. C/ Tomasa Ruiz, 6. MADRID-19

Tel.: (91) 469 00 13 y 469 01 48
Referencia: Director Comercial.
Abstenerse no cualificados

Creaciones ORTIZ
SASTRERIA A MEDIDA
Confecciones finas de SEÑORA, CABALLERO y NIÑO
Generalísimo Franco, 8 - Teléfono 213564
GUADALAJARA

provincia provincia provincia provincia

entre bastidores

Es un primor ver como proliferan por nuestra geografía las nuevas juntas de AP. Un partido éste que prácticamente ni existía y que, tras la victoria conseguida en las elecciones en votos, al menos, que no en el resultado final, ya que los que controlarán el Poder serán los socialistas, se ve inundado de nuevas fichas y de afiliados por doquier. Resulta muy sencillo así: una Junta y un alcalde, porque supongo que a eso aspiran los nuevos presidentes de las flamantes juntas. Mucho cuidado tendrá que tener AP con esta afluencia de personas y, supongo, de intereses.

Continúa despertando expectación, día a día, la situación de los diputados provinciales. ¿Qué harán? ¿Qué dejarán de hacer? Supongo que la respuesta definitiva nos la dará en su día el Congreso de UCD, cuando decida sobre su posible coalición con AP de cara a las municipales, a través del puente tendido por el PDP. Son muchos los que ven inevitable este nuevo maridaje y dentro de la Diputación hay quien confía en eso, aunque algunos ya comienzan a hacer las maletas.

Si nunca resulta agradable para un agricultor deshacerse de parte de sus propiedades, todos los que han resultado afectados por el desvío de la carretera de Yunquera han optado por lo más sencillo. Es decir, ceder las parcelas que les pertenecían sin poner pegos. Así, todos tan contentos, se ha llegado a un acuerdo satisfactorio con el MOPU, no ha sido necesario llegar a las dolorosas expropiaciones, en las que siempre pierden las dos partes y pronto tendrá libre la carretera a su paso por el pueblo.

Habrà que tener mucho cuidado con las copitas que se toman los señores conductores durante los fines de semana de noviembre y diciembre, ya que de nuevo se instalarán controles de alcoholemia, con el fin de garantizar la vida de todos, al fin y al cabo. Es realmente una pena que se tenga que llegar a cosas por el estilo, pero la falta de cordura de muchas personas llega a límites notables y después todo se convierte en lamentaciones, cuando ya el daño es irreparable.

CASARES

SACEDON

Préstamo concedido por el Ministerio de Transportes, Turismo y Comunicaciones

13 millones de pesetas para la construcción de un camping

Según una nota informativa facilitada por el jefe provincial de Turismo, José Martialay San Antonio, ha sido autorizado por parte del ministro de Transportes, Turismo y Comunicaciones un préstamo al Ayuntamiento de Sacedón, por un importe de 13.046.000 pesetas, para la construcción de un camping en su término municipal, con un presupuesto de 18.994.754 pesetas. El préstamo fue concedido a propuesta de la Comisión Especial de Crédito Turístico, en la sesión celebrada el día 25 de octubre pasado.

La construcción de un camping ha sido uno de los objetivos a que ha prestado mayor interés el Ayuntamiento de esta localidad, habida cuenta de que Sacedón es un núcleo de primer orden en el terreno turístico dentro de Guadalajara. En el proyecto de construcción había, sin embargo, una dificultad importante, cual era la negativa de la Confederación Hidrográfica del Tajo a ceder unos terrenos donde iría ubicado el camping.

Sin embargo, y tras negociaciones por ambas partes, la Confederación cedió el terreno, por lo que estas instalaciones podrán ser una realidad en breve fecha. Por otra parte, se habrá de construir un muro de contención que sitúe los terrenos a urbanizar por encima de la cota máxima de inundación del pantano.

ESTUDIO TÉCNICO

En un estudio efectuado el pasado año por TAU-Planificación Territorial, a requerimiento de la Secretaría de Estado para el Turismo, en el que se planteaba un Plan Sectorial de campamentos de turismo en la provincia, se aseguraba que Sacedón "es el municipio de la provincia que más necesidad objetiva tiene de uno o dos campamentos de turismo, si se tiene en cuenta los graves problemas sanitarios, higiénicos, e incluso, de orden público que provoca en dicho municipio el fenómeno de la acampada libre en las proximidades del pantano de Entrepeñas".

"A tal fin partió del Ayuntamiento la idea de realizar un Proyecto de Ordenación de la Playa de Sacedón, que fue llevado a cabo por la empresa consultora Arquitectura y Ur-

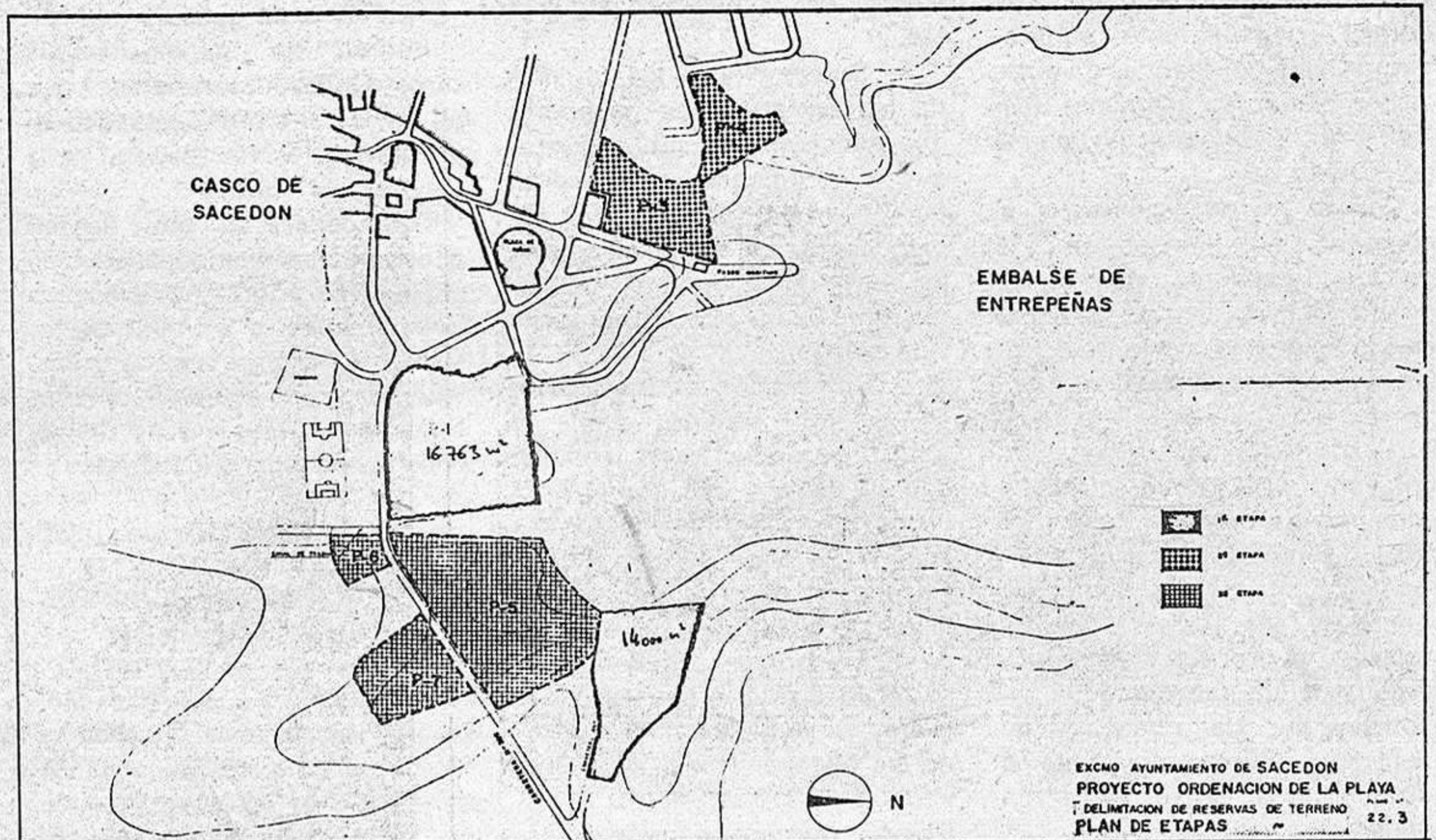

banismo de Madrid". En este estudio, TAU-Planificación Territorial se hacía eco también de las dificultades existentes para que la Confederación cediese el terreno en cuestión, tema ya soluciona-

do favorablemente.

Sin embargo, el proyecto conjunto del Ayuntamiento no sólo se limita a la construcción del citado camping, sino que prevé la ordenación de la playa, en base a tres etapas:

proyecto de delimitación de reserva de terrenos; proyecto de obras de transformación de terrenos; y proyecto de campings. El presupuesto total de estas tres fases asciende a 44.500.000 pesetas.

Un paso más...

El tiempo pasa y, algo siempre perdura. Son nuestros hechos, nuestros actos, nuestras realizaciones. La Asociación de Amigos de El Pedregal, hace ya dos años, en un frío 28 de diciembre, inauguró su flamante centro cultural, acto que fue presidido por el director provincial de Cultura, José Antonio Suárez de Puga, como recuerda en el local una placa conmemorativa de aquel día. Hoy es el centro de reunión más confortable del pueblo, donde jóvenes y mayores comparten los ratos de ocio.

Si para Heraclito, "El sol muere todos los días en el crepúsculo, para volver a la vida al día siguiente", es en El Pedregal donde unos amigos, dejaron el sudor y la ilusión, bajo los cielos de su centro cultural, sembrando el resurgir de sus gentes y son otros amigos, los que continúan la labranza de la ilusión y la entrega, sin preocuparse de recoger la cosecha, pues el futuro es el presente.

Es por ello por lo que allí, la continuidad es un hecho. Si un equipo presidencial salió, otro no me-

nos eficiente, continúa tirando el carro de la Asociación con eficacia y responsabilidad, pues "unos dejan lo que más les puede interesar, para dedicarse a otras cosas más agradables aunque menos útiles", decía un antiguo proverbio griego.

Es momento de animar desde aquí, a todas las Asociaciones de Amigos de los pueblos, que nacen por doquier en nuestra provincia, así como a las que viven transitorios letargos y hacerles saber que, es posible; que merece la pena; que todo pequeño esfuerzo en el otoño lluvioso, florece en la primavera de las ilusiones de nuestros olvidados pueblos.

Somos conscientes de que nadie de fuera, vendrá a resolver nuestros problemas, a pesar de que cuando llegan las elecciones —tenemos fresco el recuerdo— surgen algún que otro "santón" prometiendo no se qué, o aventurando soluciones.

La ayuda conseguida hasta ahora por la Administración, por la Asociación de Amigos de El Pedregal, ha sido mínima y ha costado lo imposible. El

pueblo sabe siempre quien es quien y espera confiado su hora. Es momento ya de dignificar nuestras aldeas, de mejorar sus accesos, de dar facilidades para la cultura y el bienestar y ello no es tan costoso. Sabemos todos que es una cuestión de voluntad.

Estas Asociaciones hacen verdaderos equilibrios para sobrevivir, y solo la voluntad, les anima a continuar. Llamen una y otra vez buenas palabras de sus Amos. A la pregunta de Trasimaco, ¿crees tú que están aquí para fundir oro o para continuar en el diálogo? no podría por menos de contestar su amigo Sócrates —en nuestro caso— que la realidad supera los propósitos. Son las gentes de los pueblos, las que se unen en asociaciones de amigos, porque saben que solo así pueden llegar a ser oídos, aunque a la postre, no sean comprendidos ni ayudados, quizás sea porque —hasta ahora— no hubo políticos que supieran llegar al pueblo, para solucionar los problemas del pueblo.

Alejandro LOPEZ

agricultura ~ ganadería agricultura ~ ganadería

Programa de racionalización de consumo de piensos

La insuficiencia de recursos alimenticios para satisfacer las necesidades de la ganadería española en la etapa actual, materializada en importaciones de cereales y de soja que se realizan anualmente, coincide con la existencia en España de otros recursos nacionales de naturaleza fibrosa, generalmente subproductos, que por razones diversas vienen siendo escasamente utilizados en la alimentación animal en nuestro país.

Con el fin de racionalizar el consumo de piensos por la ganadería española, incorporando a la alimentación de las especies rumiantes un conjunto de recursos que actualmente se utilizan en escasa cuantía, y a parte son exportados o desaprovechados, con el fin de aminorar el consumo de cereales y soja, de producción nacional insuficientemente, y con el objetivo de abrir una línea más vigorosa de producción, se procede al establecimiento de un programa de racionalización de consumo de piensos y empleo de recursos infrutilizados en alimentación animal.

El programa se ha instruido a través de las dos líneas de actuación siguientes:

Ayudas para el empleo de determinados subproductos

agroindustriales en la alimentación del ganado:

Esta línea de actuación es continuación de la que se ha venido realizando a través del SENPA durante las últimas campañas de regulación de carnes. Consiste en la concesión de las dos modalidades de subvención siguientes:

— Subvención a los titulares de las explotaciones ganaderas que adquieran los subproductos que a continuación se detallan para incorporarlos a la ración alimenticia de sus efectivos animales. La cuantía de esta subvención será de mil pesetas por tonelada métrica.

— Subvención al transporte, en un solo sentido, desde la fábrica de origen hasta la localidad de destino del comprador, de los referidos subproductos. La cuantía de esta subvención se calcula de acuerdo con lo establecido en la orden del Ministerio de Transporte, Turismo y Comunicaciones que este en vigor al efectuarse la operación. Cuando las distancias sean iguales o inferiores a 170 kilómetros se estará a la normativa que establezca el SENPA.

Los subproductos sobre los que recaen las dos modalidades de subvención citadas, son las siguientes:

- Salvado de arroz.
- Pulpa de aceituna.
- Hoja de olivo desecada.
- Paja de cereales hidrolizada.
- Pulpa de uva.
- Harina de pepita de uva parcialmente decorticada.
- Harina de girasol.

Podrán ser subvencionados otros subproductos siempre que se aprueben a propuesta razonada de la Dirección General de la Producción Agraria.

Los ganaderos que deseen acogerse a estas modalidades de subvención podrán hacerlo, bien directamente, o a través de las Cámaras Agrarias Locales o Provinciales, que actuarán en este caso como mandatarias de los usuarios en ellas encuadrados.

SUMINISTRO DE PIENSO COMPUESTO FIBROSOS SUBVENCIONADO

Constituye una línea de actuación nueva, cuya finalidad es facilitar el empleo de recursos infrutilizados bajo la forma de un pienso compuesto fibroso equilibrado, propio para mantenimiento de ganado rumiante, en el que se incluyan dichos subproductos junto con otras materias, para obviar las dificultades a que

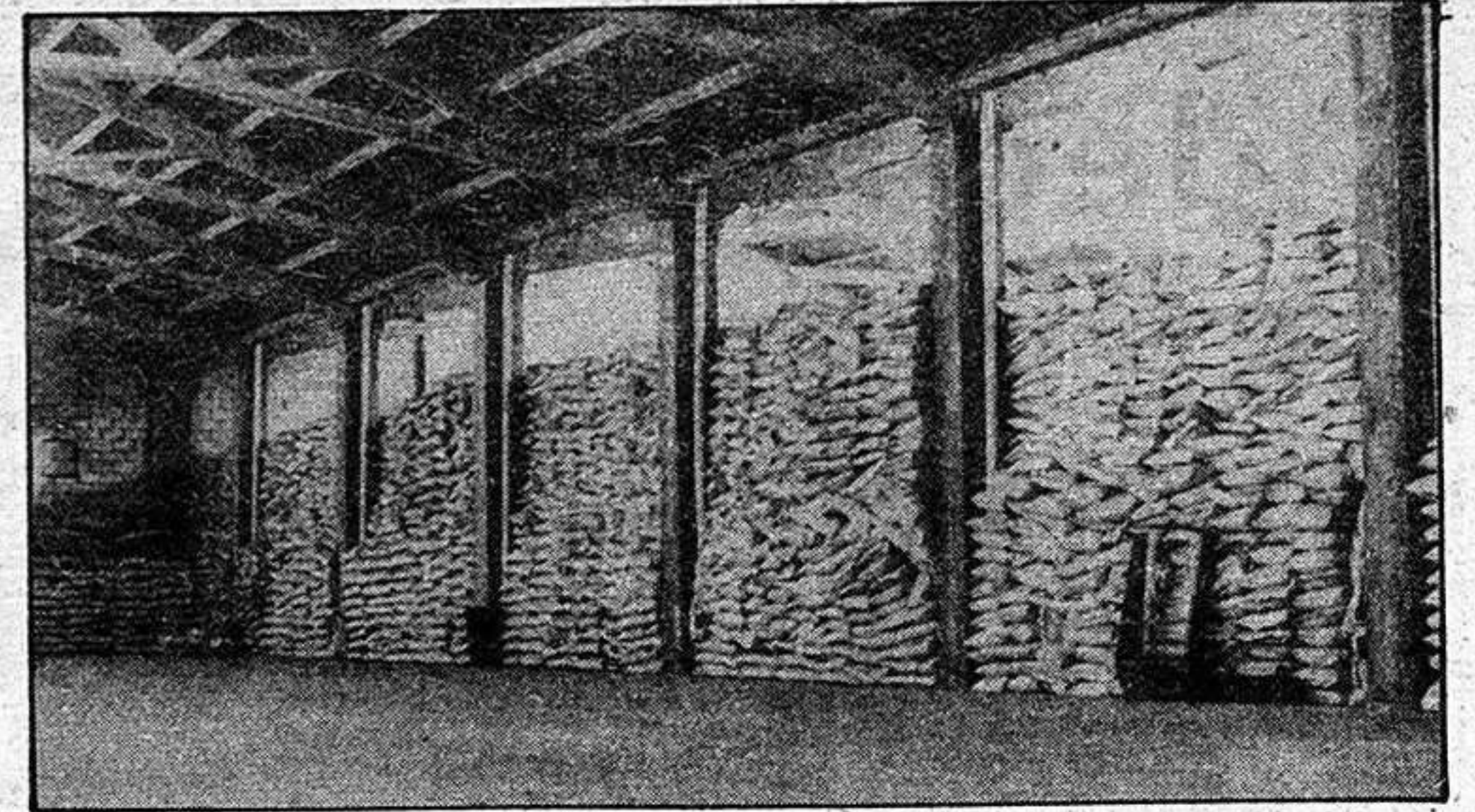

antes se hace alusión, principalmente en las explotaciones de tamaño medio y pequeño.

En la aplicación de esta línea de actuación participan las fábricas de pienso compuesto, cuyas empresas han suscrito convenio de colaboración con la Dirección General citada para elaborar el aludido pienso compuesto fibroso que debe resumir las siguientes condiciones:

— Características nutritivas: Proteína bruta (mínimo), 12 por 100; U.A. (mínimo), 60 por 100; Nitrógeno no proteico (NNP máximo), 0,60 por 100.

— Ingredientes: Melaza (mínimo), 4 por 100; Cereales (máximo), 25 por 100; Urea (máximo), 1,5 por 100; Subproductos agroindustriales, proporción adecuada;

— Forma de presentación: Aglomerado (gránulos, pastillas, bolas, etc.).

— Indicación de uso: Animales rumiantes en mantenimiento.

Las fábricas colaboradoras que elaboren pienso compuesto fibroso recibirán una subvención de esta Dirección General de dos pesetas por kilogramo destinadas a disminuir en la misma cuantía el precio de coste de este pienso.

Las citadas fábricas pondrán el referido pienso a disposición de los ganaderos interesados en la adquisición al precio de 16,50 pesetas el kilogramo a pie de fábrica, a granel, y pago al contado. Cualquier condición de pago aplazado, así como el transporte, y en su caso el envase, serán de cuenta del ganadero comprador del pienso.

En el momento presente ya está comprometida con el sector fabricante de piensos compuestos la elaboración de 150.000 toneladas métricas del referido pienso compuesto fibroso, habiéndose formalizado los correspondientes convenios de colaboración con diferentes fábricas de piensos.

RADIO GUADALAJARA

DE

LA RUEDA DE EMISORAS RATO

EN DIRECTO DE 12 A 14 Y DE 19 A 20 HORAS

En el 94.7 megaciclos FM de su receptor

**TODOS LOS DIAS, UNA EMISORA
POR Y PARA GUADALAJARA**

agricultura ~ ganaderia agricultura ~ ganaderia

Por una Orden Ministerial de Agricultura

Adecuación para la estructura orgánica del IRYDA

En el Boletín Oficial del Estado de 13 de noviembre de 1982 se publica una Orden de 9 de septiembre de 1982 por la que se desarrolla el Real Decreto 1.095/1982, de 30 de abril, que adecua la estructura orgánica del Instituto Nacional de Reforma y Desarrollo Agrario (IRYDA).

El texto de la Orden es el siguiente: Creados por Real Decreto 1.095/1982, de 30 de abril, la Dirección de Asistencia Técnica y Económica y el Servicio de Presupuestos del Instituto Nacional de Reforma y Desarrollo Agrario (IRYDA), procede completar la estructura de dichas Unidades dotándolas de las Secciones necesarias para que puedan cumplir sus cometidos e introducir en la estructura orgánica del Instituto, determinada por Decreto 3.220/1971, de 23 de diciembre; Real Decreto 2.468/1976, de 30 de octubre, y Orden Ministerial de 31 de marzo de 1977, las modificaciones necesarias, en base de las facultades conferidas por el artículo 15 del mencionado Decreto 3.220/1971 y en la disposición final del Real Decreto 1.095/1982.

En su virtud el Ministerio ha dispuesto:
Primero: Se elimina la letra

A) del apartado II de la Orden Ministerial de 31 de marzo de 1977 por la que se desarrolla la estructura orgánica del Instituto Nacional de Reforma y Desarrollo Agrario, quedando suprimida, por tanto, la Sección de Asuntos Generales, dependiente de la Secretaría General.

Las letras B) y C) del mismo apartado II de dicha Orden Ministerial, relativas al Servicio de Revisión, Dirección de Estudios y Planificación pasan a ser las letras A) y B).

Segundo: La letra C) del número III de la misma Orden Ministerial queda redactada de la siguiente forma:

C) Dirección de Recursos Económicos.

Corresponderá a la Dirección de Recursos Económicos la gestión y administración del patrimonio del Organismo incluidas las relaciones con concesionarios de tierras del Instituto y la vigilancia del cumplimiento de las condiciones de la concesión, así como la ejecución de los presupuestos del Organismo.

Dependerán directamente de esta Dirección las siguientes unidades:

a) Sección de Gestión del Patrimonio.

b) Sección de Ejecución Presupuestaria y Contratación.

c) Sección de Recaudación.

Tercero: Se agrega al número III de la mencionada Orden Ministerial la letra D), redactada de la siguiente forma:

D) Servicio de Presupuestos.

Corresponderá a dicho servicio las funciones y competencias que establece el Real Decreto 2.855/1979, de 21 de diciembre.

Dependerá directamente del mismo la siguiente Unidad:

— Sección de Elaboración Presupuestaria y Seguimiento.

Cuarto: La letra A) del número IV de la misma Orden Ministerial queda redactada de la siguiente forma:

A) Dirección de Asistencia Técnica y Económica.

Corresponderá a la Dirección de Asistencia Técnica y Económica completar las acciones del Instituto en sus zonas de actuación, promoviendo mediante ayudas y estímulos de tipo técnico y económico a la iniciativa privada, la constitución y mejora de explotaciones agrarias de dimensiones suficientes y características adecuadas en orden a su estructura, capitalización y organización empresarial.

PRECIOS AGROPECUARIOS EN NUESTRA REGION

PROVINCIA	CEBADA		LENTJ.	CORDERO		OVEJA	PORCINO		CONEJO
	2 carr.	6 carr.		H. 15 K.	H. 25 K.		Selecto	Normal	
Albacete	17,65	17,15	60	385	340	60	127	123	220
Tendencia	Sube	Sube	Estable	Baja	Baja	Estable	Estable	Estable	Estable
C. Real	18,50	17,50		390	290	55			
Tendencia	Estable	Estable		Estable	Estable	Estable			
Cuenca	17	17,35	50	380	240		3.200	121	220
Tendencia	Estable	Estable	Sin mer.	Estable	Estable		Estable	Estable	Estable
Guadalajara	17,50	16,80	65	320	230	60	125	123	210
Tendencia	Estable		Sin mer.	Alza	Sost.	Estable	Baja	Baja	Estable
Toledo	18,50	18	60	400	300	70	124	120	185
Tendencia	Estable	Estable	Estable	Estable	Estable	Estable	Estable	Estable	Estable

OTROS PRECIOS:

Avena: A 18 en Albacete y 17 en Toledo. **Yeros:** A 30 en Albacete y Toledo, 29 en Guadalajara. **Veas:** A 40 en Albacete y 45 en Guadalajara. **Alfalfa:** A 13,50 en Ciudad Real, 12 en Guadalajara y 14 en Toledo. **Garbanzos:** A 80 en Guadalajara. **Patatas:** A 18 en Guadalajara y 20 en Toledo. **Añojo:** A 210 en Ciudad Real, 180 en

Guadalajara y 200 en Toledo. **Vino blanco:** A 130 en Albacete y Guadalajara, 128 en Ciudad Real y 132 en Toledo. **Vino tinto:** A 135 en Albacete, 140 en Guadalajara y 142 en Toledo. **Aceite de oliva:** A 200 en Albacete, 180 en Guadalajara y 160 en Toledo. **Leche de cabra:** A 41 en Guadalajara. **Lanar:** A 90 en Albacete. **Melón:** A 30 en Ciudad Real. **Mimbre:** A 65 en Cuenca. **Ajos:** A 100 en Albacete y

Cuenca. **Cebollas:** A 11 en Albacete. **Alcohol destilado:** A 132 en Albacete y 130 en Toledo. **Centeno:** A 18 en Albacete y Toledo. **Azafrán:** A 34.000 en Ciudad Real, 80.000 en Cuenca y 70.000 en Toledo. **Champiñón:** A 105 en Cuenca. **Manzanas:** A 22 en Albacete. **Almendra:** A 60 en Albacete.

(Datos facilitados por la Consejería de Agricultura de Castilla-La Mancha).

Una plaga en constante aumento

Los nematodos de los cultivos

Los nematodos son una plaga de los cultivos agrícolas que en la actualidad están tomando un notable incremento y se extiende por muchas zonas de las mejores tierras del regadío de nuestra región.

Atacan, como se indicaba antes, a numerosos cultivos de regadío: tomates, pimientos, patatas, etc., pero también hay especies que atacan a todos los demás: viñas, olivos, cereales, en los que los daños son menos espectaculares que en el primer caso pero no por eso de importante cuantía económica. En todos los casos la disminución de los rendimientos es grande pudiendo, en los hortícolas, llegar a anular por completo las cosechas.

Los nematodos son como pequeños gusanos de tamaño variables, comprendidos entre 0,3 y 0,5 milímetros de longitud y son extraordinariamente abundantes en la tierra vegetal.

Es muy difícil hacer un cálculo del número de nematodos que existen en nuestra tierra, ya que ello varía en relación con numerosos factores: clase de suelo, especie de cultivos, contenido de humedad y temperatura del suelo, ciclo vegetativo de la planta, etc., pero se ha determinado que una infección normal puede haber 900 nematodos parásitos en 100 gramos de tierra vegetal.

Aunque hay diversas especies de nematodos, que atacan a diferentes cultivos, una de las más corrientes en nuestros regadíos es la "Meloidogine SPP", cuya biología es la siguiente: pasan el invierno en forma de huevo del cual al llegar la primavera sale una pequeña larva que se introduce en las raíces de las plantas atacadas absorbiendo los jugos de éstas. La planta se defiende deteniendo su desarrollo en la parte aérea, engrosando sus raíces y emitiendo otras nuevas donde sucesivamente aparecen las típicas agallas o abultamientos y síntomas de raíz en la "pata de gallina".

En la parte aérea las hojas se quedan lacias, como si les faltase agua, pero

cuando más se riegan se agudiza el problema, sobre todo si se acompañan con temperaturas altas.

Otra característica que presentan los nematodos es la facultad que poseen de formar quistes cuando las condiciones del medio no le son favorables, con lo que la infección queda latente en el suelo y puede reproducirse al cabo de unos cuantos años. Un quiste de "Heterodera", por ejemplo, puede contener unos 500 huevos, que darán lugar a otros tantos parásitos.

En cuanto a daños, aparte de los directos producidos por el propio nematodo pueden dar lugar a otros indirectos, como son: servir de transmisión de enfermedades de las raíces producidas por hongos, bacterias y virus.

La lucha contra los nematodos puede realizarse de diversas formas:

— **Rotación de cultivos:** los cultivos susceptibles de ser atacados por una determinada especie de nematodos se alternan con otros cultivos menos atacados o inmunes.

— **Barbecho:** mantener el suelo durante largo tiempo desprovisto de cualquier vegetal, incluso malas hierbas o pastos, que sirvan de mantenimiento al parásito.

— **Métodos físicos:** esterilización del suelo mediante vapor de agua, es un método muy caro y que sólo se usa en algunas producciones muy especializadas.

— **Métodos químicos:** mediante el empleo de productos denominados nematocidas, es una labor sencilla pero hay que hacerla con mucho cuidado y siguiendo en todo momento las normas de aplicación de estos productos, pues cualquier alteración es suficiente para disminuir su eficacia.

Cada producto tiene su forma de actuación, algunos necesitan hacer la aplicación al suelo quince o treinta días antes del cultivo, sin embargo otros pueden aplicarse directamente a la planta.

En cuanto a la forma de aplicación hay nematocidas fumigantes que se aplican con inyectores al suelo, otros en forma de micro-gránulos y otros en el agua de riego.

También la clase de suelo influye en la dosificación, con textura arcillosa las dosis serán más altas que en suelos arenosos.



opiniones ajenas - cartas al director

BUENAS

Durante tres días consecutivos Alianza Popular está ocupando los espacios mayoritarios de esta página e incluso otras, con noticias que llegan de sus propios afiliados, unos partidarios de lo establecido y otro gran número de los que entienden que es urgente un congreso provincial ya que, viene a suponer algo así como la oposición dentro del mismo partido, y pese a nuestra atención a unos y otros, no están contentos ninguno por entender que debiéramos inclinarnos por una de las dos tendencias, cuestión por otro lado que no es de nuestra incumbencia ni en modo alguno se hará, aunque solamente sea por guardar nuestra propia independencia muy lejana de los proyectos políticos de ambos grupos.

La realidad es que las cosas no marchan bien a nivel provincial en el partido de la oposición, y si ésta es la situación no es menos cierto que proviene de los resultados de las pasadas elecciones generales que han situado al partido de Fraga de forma que ya empieza a ser apetecible para los que ambicionan el poder en una de las parcelas que restan por ocupar. Ahora sí existen posibilidades en AP para situarse y el fruto son las constantes luchas que se están observando y que traspasan las fronteras de la sede en Guadalajara.

Comentaba el afiliado Jesús Villaverde no hace muchos días que estas cuestiones debieran ser debatidas en la interioridad del partido para que las cosas raras o anómalas que se producen no llegasen a la calle, y el buen señor lo hacía en una céntrica cafetería. Así son las cosas y, por desgracia, viendo estas actuaciones deducimos que será difícil que cambien, toda vez que la política que se está siguiendo es más de intrigas y zancadillas que fruto de un diálogo y razonamiento serios planteado en lugares no públicos y sobre todo entre personas más o menos afines en sus criterios aun dentro de la misma ideología.

Es un problema de estrategias mal llevadas y de cuyos resultados podemos ser testigos de excepción simplemente publicando lo que de ellos mismos nos está llegando constantemente. Hoy, y en esta misma página, tienen nuestros lectores una nueva prueba que, ya verán, se repetirá en días sucesivos y solamente por estar empeñados en no convocar ese tan cacareado congreso y que sean los afiliados quienes decidan. Que quede claro que nosotros no tenemos ninguna culpa, señores aliancistas.

PACO



CONTESTACION DE LA JUNTA LOCAL DE AP DE SIGÜENZA

Señor director:

En la sección "Buenas" del periódico que usted dirige, correspondiente al día 17 del actual, aparece un comentario que firma PACO y en el cual se vierten unos "comentarios" que ese señor asegura corresponden a afiliados de Alianza Popular de Sigüenza, y que por lo absurdos en sí, no merecían fijar la atención en ellos.

No obstante, quiero aprovechar su amabilidad (que no mi derecho), para rogarle, que en justa reciprocidad a las acusaciones que en los mismos se manifiestan, se hagan públicas también nuestras afirmaciones, por lo que a la mencionada Junta Local de Alianza Popular se refiere.

1.º Con el Estatuto en mano (código que rige todo tipo de sociedades y asociaciones lícitas y serias), se convocó a todos los militantes de Alianza Popular de Sigüenza, en tiempo y forma legales y por supuesto, por quien estaba autorizado para llevar a cabo y presidir, la reunión y en el local destinado para sede.

2.º Como deferencia, que agradecemos la gran mayoría de afiliados, hicieron acto de presencia en la reunión, el vicepresidente señor Díaz García; secretario provincial señor Malfeito Alvarez; nuestro candidato al Congreso Paz Iravedra y el secretario técnico provincial señor Romero.

3.º Para formar la Junta Local de Alianza Popular, tal como se advertía en la convocatoria, hubo un tiempo de reflexión de 48 horas, suficiente creemos, para cualquier mentalidad normal, a fin de proponer nombres o candidaturas para formar la Junta, que habría de serlo de afiliados y por afiliados.

4.º Adoptada la votación secreta y democrática, resultó elegida la candidatura que Vd. menciona en su publicación n.º 332 de 17-11-82.

5.º De todos los afiliados presentes, solamente hubo discrepancia de tres y sobre todo de dos, quienes estaban muy interesados en posponer el nombramiento de Junta, sólo Dios sabe el porqué, ya que los presentes, por su número, por su respetabilidad y

por su condición de militantes, eran muy suficientes para tomar la decisión que se adoptó y que está avalada por las Juntas Provincial y Nacional, de Alianza Popular.

Por tanto, el supuesto que Vd. añade al final de su comentario (del Sr. PACO) de "veremos en que queda también este «asunto»", con todos los respetos, me permito adelantárselo: Todo está a la vista y el mañana es de Dios. El hoy es nuestro, quiero decir de la Junta elegida y de los militantes seguntinos.

Si como Vd. asegura, existen afiliados discrepantes (cuya opinión respetamos), éstos, sólo tienen, democráticamente, dos opciones. Aceptar la opinión de la mayoría o darse de baja en el partido, esperando por nuestra parte que se recapacite y esto último no ocurra, ya que necesitamos militantes, mucho mejor cuantos más seamos.

Es cierto que cualquier Junta Directiva de cualesquiera Sociedad, Asociación o Partido, rechazaría la existencia de miembros disgregadores de su propia razón de ser.

Alianza Popular de Sigüenza, en uso de su derecho y si no hubiese otra solución, lo haría sin más.

También queremos aclarar a los maldicientes, mal pensados o mal informantes, que el Secretario Provincial solamente nos trajo a Sigüenza, dos carnets de afiliados recientes, el acompañamiento indicado al principio y un cariñoso abrazo para todos los asistentes, antes y después de la elección.

En Alianza Popular de Sigüenza, sabemos hacer convocatorias, Juntas y campaña electoral, igual que hemos sabido ser oposición en el Ayuntamiento por mandato de nuestros electores y sabremos Administrar si la abundancia de votos así nos lo exigiera, próximamente.

Una vez más, de Vd. muy agradecido,

Por la Junta Local de Alianza Popular:
José Hernando Pérez

rio en el que se me menciona expresamente. Como Secretario Provincial de Alianza Popular, me veo en la necesidad de aclarar algunos puntos de ese comentario:

En primer lugar, no llevaba preparada ninguna lista de candidatos a la Junta Local de Sigüenza y como prueba de ello está el hecho de que fueron presentadas por los afiliados de Sigüenza: Una de ellas por el señor Puertas y la otra por el señor Sevilla, al que no tenía el gusto de conocer personalmente aunque sabía de su afiliación al partido.

En segundo lugar, la propuesta de demorar la constitución de la Junta Local no procedía por haberse convocado la reunión con la debida antelación y estar incluido este tema en el "Orden del día"; no obstante, se procedió a votar la posible demora, resultando rechazada tal propuesta.

En tercer lugar, en aquella reunión no se escucharon palabras malsonantes pues se trataba de una reunión de un partido serio en el que están personas serias y responsables; otra cosa es el amplio debate que se hizo de las elecciones anteriores, donde hubo afiliados que expresaron su opinión sin faltar al debido respeto a los demás.

En cuarto lugar, nuestros Estatutos y Reglamento de Régimen Interior no marcan fecha mínima para que una persona afiliada pueda ser excluida de formar parte de una Junta Local aunque se hubiese afiliado con 48 horas de antelación.

Por último, quedó bien claro por parte de los señores que salieron elegidos en la candidatura que la Junta Local quedaba abierta para nuevas incorporaciones y que tan pronto hubiera un número elevado de afiliados se volvería a celebrar otra reunión para ratificar o revocar la candidatura que, por mayoría absoluta de los afiliados de AP en Sigüenza, resultó elegida, en una reunión a la que sólo faltaron dos afiliados por motivos justificados.

Esperando que esto aclare las dudas que asaltan a mi amigo Paco, atentamente te saluda,

José Luis Malfeito Alvarez

PUNTUALIZACIONES DEL SECRETARIO PROVINCIAL

Querido director:
En la sección "Buenas" del día 17 de noviembre de 1982 aparece un comenta-

LA PRENSA

ALCARREÑA

Redacción y Administración: Cogolludo, 36. Guadalajara. Teléfono: 22 48 03 y 22 85 97.
Talleres: Las Flores, s/n. Marchamalo. Teléfono: 23 08 03.

Director: Francisco Javier Pérez de Almenara
Directora titulada: Ana Amador Sastre
Redactores y Colaboradores:
Pablo Bodega, Juan Carlos Díez Villahoz
Félix García Pérez, Carlos Romero, Carlos Sanz, Ferrnando Sotillo y Félix Torcal.
Fotografía: Alfonso M. Romo
Diagramación y Diseño: Esther Rubio
Distribución: José Manuel Laborda
Director Comercial: Manuel Delgado

opinión - opinión - opinión - opinión - opinión

Los rebuscadores

Los habitantes de Guadalajara capital y de los pueblos cercanos a la Vega del Henares saben que estamos en la época en que se recolecta la patata; un producto que ha hecho famosa a esa parte de la provincia y que, por desgracia, está perdiendo el auge de otros tiempos ya que cada día se siembran menos hectáreas.

A consecuencia de los trabajos de recolección, la fisonomía de los pueblos de la zona antes mencionada, cambiaba durante unas semanas con la llegada de numerosos hombres, incluso mujeres y niños, que casi en su mayoría procedían de Ciudad Real y Toledo. Los precios de los

fertilizantes y combustibles, así como el de otros medios de producción estaban acordes con los precios del kilo de patatas y por lo tanto se podían sembrar gran cantidad de hectáreas y dar jornales elevados, pero todo aquello acabó y ahora es otra clase de personas las que abundan en estas épocas: LOS REBUSCADORES.

Son los rebuscadores personas, generalmente, en paro, aunque no necesariamente y actúan con unas normas de conducta bastante definidas a base de la observación que de ellos han hecho los agricultores a lo largo de los últimos años.

En primer lugar existen dos clases muy distintas que son el rebuscador de fin de semana y el de diario. El de fin de semana suele desplazarse hasta el lugar donde se están recolectando las patatas en un automóvil, más o menos grande, acompañado por la señora, los niños y la suegra; el segundo aparece sólo y muchas veces, en vez de utilizar el automóvil, se aproxima en una motocicleta. Ambos tienen en común que saben donde tienen que ir a rebuscar, por lo que es de suponer que descienden de algún pueblo y que saben muy bien cómo se crían los tubérculos.

Por lo general se acercan al lugar donde van a empezar su rebusca de manera lenta y por aproximación sistemática; es decir, empezando desde una distancia prudencial a donde la gente está trabajando para acabar perdiendo toda clase de recato y metiéndose literalmente encima de los trabajadores. Por supuesto que, como en toda especie humana, también en ésta hay excepciones y alguna vez se acercan al propietario de la tierra y piden permiso que nunca, o casi nunca, les es denegado; pero esto último no es lo normal.

Lógicamente si estas personas tuvieran un buen comportamiento en su actuación, o sea, guardaran unas normas, si no desparecieran sacos de patatas ya recolectados, si no aprovecharan para darse una vuelta por los huertos de los alrededores, es decir, si no abusaran, los agricultores no les mirarían con el recelo que les tienen; pero como todo lo dicho anteriormente es bastante habitual, entonces no es raro el mencionado recelo.

Desgraciadamente, para los rebuscadores profesionales, "el negocio" se les va a terminar, ya que las patatas acabarán desapareciendo. Claro que entonces cambiarán de táctica y rebuscarán maíz o paquetes de alfalfa.

ROMANONES

CENTROAMERICA (y III)

Baza decisiva

No sería mínimamente ético, y mucho menos periodístico, concluir estas reflexiones sobre Centroamérica, desde el doble punto de vista del observador que ha tenido oportunidad de contactar "in situ" con la realidad, y desde el prisma del observador en la distancia, pretendiera despistar al lector interesado y negarle una base de análisis para que sea él mismo el que juzgue objetivamente, sin intromisiones tendenciosas o encubridoras.

Por difícil de entender que pudiera parecer, en estos momentos, y es una tesis defendida por comentaristas políticos y observadores cualificados, lo que se juega cada uno de los países del área centroamericana, y todos ellos en su conjunto, no es su propia identidad y su posible desarrollo, sino una baza decisiva sobre un tablero de ajedrez ante la simultánea a que han retado a todos ellos las grandes potencias.

Lo que a través de ellos está en juego es algo más, es el propio equilibrio geopolítico internacional, factor éste que les otorga el protagonismo que tienen en la actualidad.

De otra forma, resultaría difícil imaginar que una guerra fratricida como la que viene padeciendo El Salvador, un país con una extensión semejante a la de Badajoz, no se haya conseguido abortar con el paso de los años por una potencia como EE.UU. Y aquí tenemos que referirnos nuevamente a las palabras del ministro salvadoreño para decir que, la guerrilla, que tiene sus orígenes al comienzo del fracaso de una reforma agraria, que quedó recogida en papel mojado y desde luego inaplicable, no buscaba una alternativa política representada por ellos mismos, sino una defensa de las injusticias sociales, aún cuando sus métodos no sean los más óptimos y su filosofía haya degenera-

do en una clara ofensiva terrorista de corte internacional, alentada y armada por potencias extranjeras.

Como tampoco se entendería, sin partir de estos presupuestos, que a pesar del triunfo revolucionario del sandinismo en Nicaragua, y de la apertura hacia el influjo y maneras cubanas, siga siendo un país amenazado por el fantasma de la invasión alentada por los EE.UU., vía Honduras.

El aspecto desolador de Managua, con casas sin reconstruir tras los bombardeos somocistas, que albergan y prestan escaso cobijo a familias que viven entre escombros, en pleno centro de la capital, sin luz y en la más absoluta de las miserias, es buena prueba de todo cuanto decimos. El contrapunto lo ofrecen los dirigentes políticos que se jactan de la calidad y lealtad de un Ejército constituido por milicianos jóvenes, muchos de ellos analfabetos, que han sido adiestrados en el manejo de las armas antes que en el de los libros.

La primacía y la necesidad de disponer de un Ejército más o menos preparado no es casual, sino una exigencia para oponer una mínima resistencia al potencial estadounidense que no se resigna a aceptar que en el propio continente existan países satélites o de influencia cubana.

El triángulo de influencias EE.UU., El Salvador, Nicaragua, se completa con el apoyo y el aliento desde Nicaragua a la guerrilla salvadoreña, con el fin de conseguir su decisión de ayuda en caso de una posible invasión.

A nivel global, así es como se están cocinando las habas, y mucho tememos que el fuego lento del puchero pueda hacerlo saltar en cuatro pedazos antes de estar preparando el "guiso".

P. BODEGA

De mandar a obedecer

Es realmente curioso el caso de, no pocas personas, las cuales en unos pocos días han pasado de ser alguien a quien por poco había que rendirles pleitesía a pertenecer al amplio ejército de las personas normales.

Por supuesto que cuando decimos que es un caso curioso nos referimos a algo sanamente curioso y propio de una democracia, en donde las preferencias del electorado hacen que ocurran estas alternancias en la cima del poder.

Es razonable pensar, sin embargo, que muchas de las personas que ahora se han encontrado en fuera de juego no están acostumbradas a estar en esa situación y mucho tememos que no se acostumbrarán por las propias circunstancias de la historia de España.

El régimen de Franco fue una larga etapa donde una determinada clase (no me refiero a clase en el sentido de mayor o menor capacidad económica, sino a burocratas, simpatizantes o aprovechados del régimen) ostentó el poder durante un exceso de años e hizo un engranaje nacional para su beneficio. Estas personas tomaron el gusto por el mando y lo pasaron muy mal cuando, hace cinco o seis años, vieron cómo perdían el terreno conquistado, pero, poco a poco y con el peso de su misma edad (no olvidemos que la mayoría de ellos tienen edad avanzada) se fueron acostumbrando a que otros decidieran por ellos.

El relevo de las personas antes mencionadas fue ocupado por sus "retoños"; quiero decir por la generación posterior que, sin ser decididamente franquista estuvo en conexión con el franquismo y a la vera de éste se preparó para el futuro; fueron éstos los que, más tarde, engrosaron las filas de Unión de Centro Democrático.

Los chicos del donuts, como se les llamó, irrumpieron espectacularmente en la política española y pasaron casi de un plumazo de bailar en las discotecas a ser las personas influyentes de cada provincia o de cada comunidad, muchos de ellos no aguantaron la terrible ascensión y, al igual que el partido al que representaban, se han quemado en unos años.

Por supuesto que cuando se generaliza siempre se cometen injusticias y que no todos los hombres de UCD han seguido las pautas de conducta antes mencionadas, pero temo que en gran mayoría sí lo hayan hecho.

Ahora le toca ascender a otra clase de hombres; son estos de una edad aproximada a la de los anteriores, pero tienen algo que les diferencia plenamente de ellos; éstos han sufrido persecuciones y encarcelamientos en épocas pasadas.

R. ROJAS

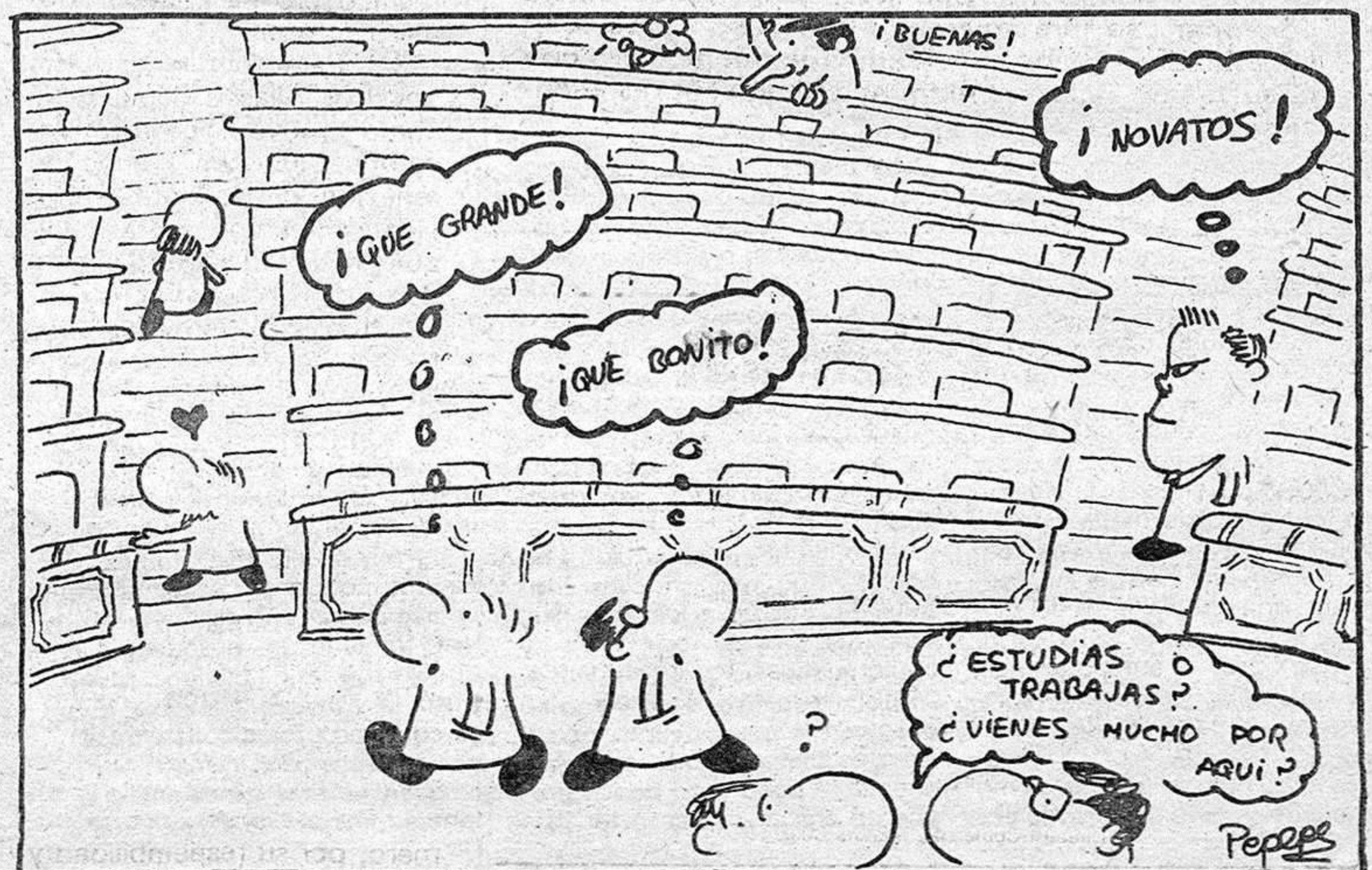

Peppe

local local local local local

Convivir durante una semana entre vacas, gallinas, patos, cochinos en mitad del campo, aprendiendo además de abonar, sembrar, regar y múltiples actividades más, dentro de una experiencia educativa que es ya una realidad, puede parecer fácilmente utópico, pero es exactamente lo que realiza día tras día, con chicos generalmente provenientes de la ciudad, la Escuela-Granja La Limpia, situada a las afueras de nuestra capital. La granja cuenta con una extensión de cinco hectáreas. Sus edificaciones, independientes entre sí, están constituidas por la vivienda, los corrales, la casa del guarda y los establos, edificio de dos plantas, correspondiente la segunda a los graneros, con un gran patio central y palomar. Alineado en calle, al frente se extienden las huertas, distribuidas en tres cañadas que separan dos cerros de mayor elevación: en uno de ellos está situado el depósito central del agua; en el otro, entremezclados, el olivar y la viña. Justo ante la casa está el porche, cubierto de emparrado, y la piscina a su derecha.

El día que visitamos La Limpia, los chicos, 83 en total, se encuentran divididos en diferentes actividades, un grupo con Javier, director pedagógico de la granja, en la huerta; otros arriba en los talleres de ciencias naturales, en los telares, en la cocina. Todos están haciendo algo, aunque sea

derlo, es saber qué es lo que hacen los chicos durante la semana, como transcurren los días, qué es lo que aprenden, con qué actividades cuentan y lo positivo e importante que es para todos los niños esta experiencia.

Con referencia al medio, la granja-escuela se ha marcado

oportunidad de ver nacer un ternero y recientemente ver los nacimientos de unos cochinos.

Otras de las actividades más interesantes son la fabricación de los derivados de la leche, como queso y mantequilla que elaboran ellos mismos, o la fabricación de mermeladas y conservas, con



jugar, que es bien importante. El rodear sus días de continuo juego y el lograr que lleguen a sentir que el trabajo puede ser un juego y algo que los respeta, es definitivo para conseguir cumplir los objetivos de la granja-escuela. Los turnos suelen ser, por lo general, contratados con los colegios, por medio de los Ayuntamientos, en especial el de Madrid, quien subvenciona una parte de la estancia. Más de quince mil chicos y chicas han estado ya en contacto con la naturaleza en esta granja. También se puede acudir a ella por libre y siempre la duración es de una semana. Una semana, por otra parte de vida natural, más importante a nuestro parecer que uno, dos o tres meses delante de un pupitre. Pero ambas cosas se pueden compaginar y esta experiencia educativa trata de recuperar el sentido de la integración del ser humano en la Naturaleza, desarrollando una conciencia ecologista, un conocimiento del medio campesino como forma de vida, que busca la autosuficiencia y la superación de las contradicciones de la sociedad de consumo.

Pero lo importante, y es bueno conocerlo y verlo para compren-

derlo, es saber qué es lo que hacen los chicos durante la semana, como transcurren los días, qué es lo que aprenden, con qué actividades cuentan y lo positivo e importante que es para todos los niños esta experiencia. Con referencia al medio, la granja-escuela se ha marcado una serie de objetivos a conseguir a través de unas actividades que practican los chicos durante su estancia. Fundamentalmente, el objetivo prioritario es acercar al niño a la Naturaleza, que conozca los ciclos vitales tanto de los animales como de la tierra y que comprendan que, prácticamente, todo lo que uno come o incluso su vestido, tiene su origen en el medio rural. Se les inculca la necesidad de protección y cuidado del medio natural para no deteriorarlo. Entre las actividades, muchas de ellas los niños que llegan no las han realizado nunca y siempre sus sorpresas van de grandes en mayores: aprenden el nombre y la utilidad de los distintos aperos, las diferencias entre cultivos de regadío y secano y la incidencia que la meteorología tiene en los mismos. Aprenden tanto la preparación, limpieza y abonado de la tierra, la siembra, el riego, limpieza, escardado y recogida, que realizan ellos mismos. En cuanto a los animales, aprenden sus nombres y características, sus cuidados, limpian las instalaciones e incluso observan el apareamiento y nacimientos que se produzcan. Así, hace bien poco uno de los grupos de chicos pudieron tener la

oportunidad de ver nacer un ternero y recientemente ver los nacimientos de unos cochinos. Otras de las actividades más interesantes son la fabricación de los derivados de la leche, como queso y mantequilla que elaboran ellos mismos, o la fabricación de mermeladas y conservas, con frutas de la huerta. Fabrican embutidos, clasifican y aprenden a limpiar las verduras y llegan incluso a cocinar. En definitiva, unas actividades que si no fuera por esta granja-escuela, difícilmente conseguirían aprender por otros medios. Continuamente, aunque estén jugando, aprenden y aprenden justamente lo más importante, experiencias continuas que no olvidarán.

LA CONVIVENCIA

La fundamental norma de respeto a los demás y primordialmente al niño, la creación de un ambiente más relajado y favorable que el habitual, la vivencia de la situación en la que van a tener que intervenir decisivamente, les resultará enormemente beneficioso para reafirmar su personalidad.

La responsabilidad, compartida entre todos, de que la marcha del día les sea agradable y positiva, fomenta la búsqueda de nuevas formas de comunicación, fruto del esfuerzo creativo al que se conduce a los chicos a través de técnicas de tiempo libre, juegos y veladas donde con diferentes métodos de expresión los

Granja-Escuela La Limpia de G

Lo que tod
conocer

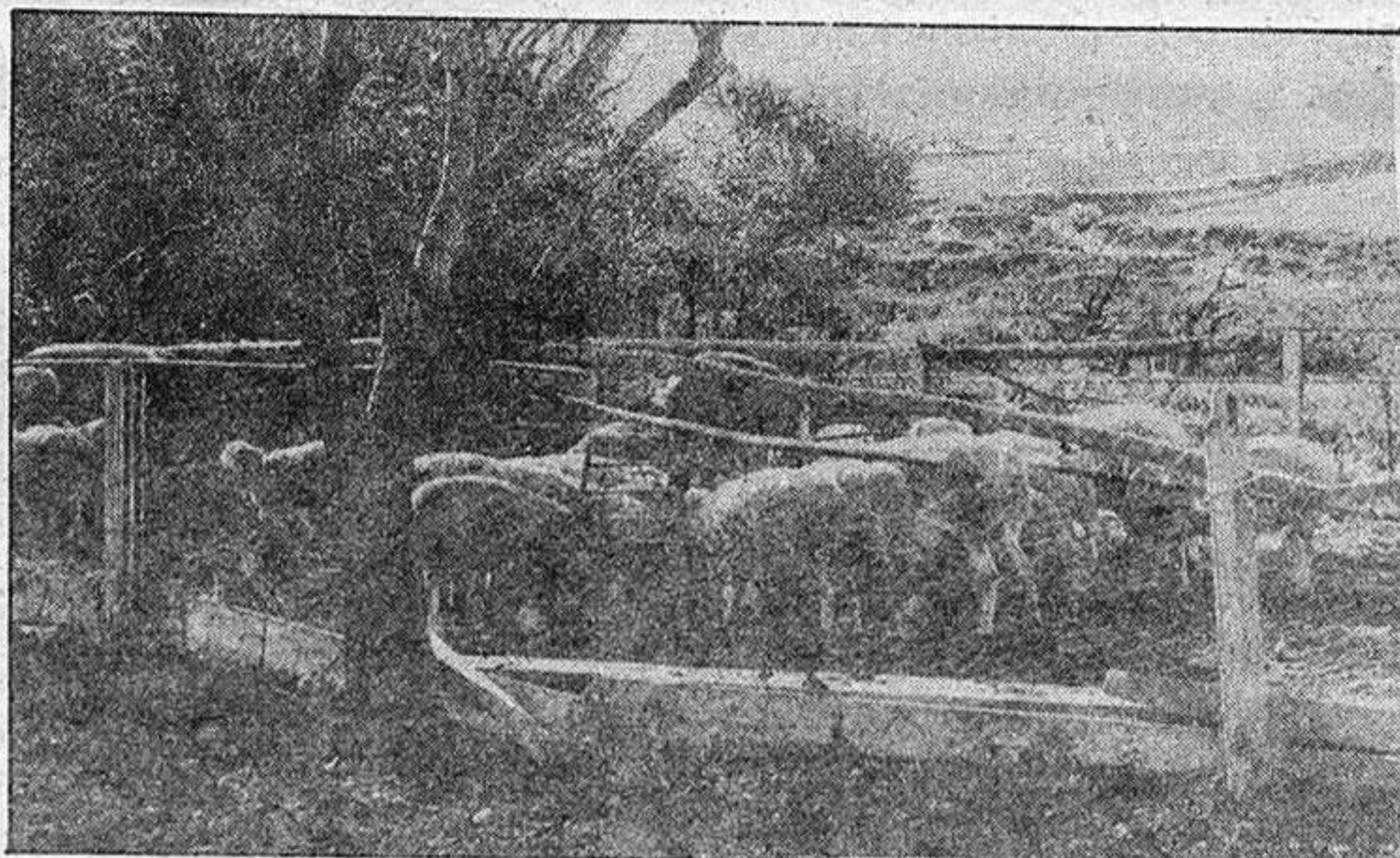

Guadalajara

El niño debería

- Los chicos permanecen una semana en la granja, en donde adquieren una serie de experiencias, que difícilmente podrían aprender delante de unos pupitres
- Llegan a conocer la preparación, limpieza y abonado de la tierra, el cuidado de los animales, la fabricación de mantequilla o mermelada, pasando por una serie de actividades que ayudan a la convivencia y al desarrollo de la personalidad de cada uno

niños comunican y expresan a todos sus compañeros el desarrollo de sus actividades, así como su vivencia individual y colectiva.

Para responsabilizar a los niños en la realización de los trabajos agrícolas y ganaderos, se crea, junto a los maestros, unos turnos de establo, de huerta, etcétera, con un tiempo de trabajo obligatorio. Asimismo participan en todos los diferentes trabajos para valorar la importancia de cada uno.

Por otra parte, ellos mismos ordenan y limpian sus ropas y calzado, arreglan sus camas, ayudan a poner y quitar la mesa y se les exige cumplir solamente unos horarios de comida y silencio a la hora de acostarse. La comunicación entre ellos llega sola, mediante juegos colectivos,

el colegio —la mayoría de los chicos pertenecen a EGB—, en el desarrollo de los programas planteados en el área socio-cultural. También tienen la posibilidad de hacer práctica la programación del área de Ciencias Naturales con actividades tan diversas como la clasificación de los animales de la granja, caza y clasificación de insectos y su posterior disección; estudio de los suelos, clasificación de los árboles y estudio de los sistemas de abastecimiento de aguas, canalización y regadío, entre otras actividades.

LA HUERTA, DE LO MAS DIVERTIDO

Los terrenos de secano y fundamentalmente las huertas con que cuenta la granja-escuela, ofrecen muchas posibilidades de

cuenta de que los productos nacen de la tierra y no del supermercado, donde, desgraciadamente, es a donde suelen ir.

LAS ACTIVIDADES GANADERAS, ATRACCION CONSTANTE

La granja-escuela cuenta con abundante variedad de animales domésticos sobre los que poder desarrollar todo tipo de tareas ganaderas. Por poner un ejemplo, en el gallinero, los niños recogen los huevos y ponen comida y agua dos veces al día. La limpieza del gallinero, cristaleras, comederos y bebederos, se realiza periódicamente. Se cuenta, además con una pequeña incubadora que permite seguir el ciclo reproductor de las aves. En los establos hay vacas y terneros.



los ponen comida y como trabajo esporádico, se halla el esquilado de la lana. En la pocilga se hallan los cerdos, que limpian y dan de comer todos los días. Ahora, una de las cerdas parió, parto que pudo ser seguido por el grupo que en aquellos momentos se encontraba en la granja. También cuentan con conejos y gazapos y con un palomar, donde los niños también participan. Solamente en casos de complejidad, se dedican a observar.

necesarios para el revelado de los negativos y el positivado de las fotografías; taller de impresión, en donde mediante métodos sencillos, confeccionan un periódico en donde recogen sus vivencias o cualquier trabajo espontáneo; taller de plástica, en donde pueden expresar mediante diversos materiales, sus observaciones, las actividades o sus propias ideas originales, con pintura y arcilla; taller de música, o taller de teatro.

LOS TALLERES, OTRA FORMA DE APRENDER

La granja-escuela, por otra parte, se plantea también unas sesiones de taller, como el de Ciencias Naturales, en donde se realizan una serie de experimentos, análisis y observaciones que desarrollan tanto en el campo como en el laboratorio apropiado y que recogen fundamentalmente todos los contenidos del área de Naturales de EGB. Cuentan con un laboratorio de zoología, otro de botánica y otro de ecología.

Otro aprendizaje interesante es el taller de transformaciones, en donde los niños aprenden a transformar una serie de productos de la huerta y de la granja, en alimentos preparados para su consumo o conservación. En invierno, por ejemplo, se realiza el rito de la matanza del cerdo, que cuenta con una profunda tradición en el medio rural, y se elabora y prepara para su conservación en chorizos, salchichón, morcillas, patés, cura de jamones y tocinos, etcétera. A lo largo del año, se realizan trabajos de cocina y repostería; asimismo los niños pueden fabricar quesos, mantequillas o yogourt. También, según la época se pueden preparar conservas, elaborar mermeladas o se aliñan olivas.

Los talleres de expresión son otra faceta importante dentro de la granja-escuela. Cuentan con el taller de imagen, en donde aprenden a manejar las cámaras fotográficas y los conocimientos

UN HORARIO ENTRE EL TRABAJO Y EL TIEMPO LIBRE

El horario debe responder a los niños que en ese momento viven en la granja-escuela. Se plantea, por tanto, siempre en función de las actividades. Hay unas horas fijas de comidas que hacen posible que el personal de la granja-escuela ocupado de cocina y limpieza (cinco personas), lleve a cabo su trabajo de modo eficaz. Del mismo modo, existe una hora tope para el silencio nocturno. El resto del tiempo se distribuye entre el trabajo y el tiempo libre. Las actividades se llevan a cabo en grupos, dirigidos por un monitor o profesor. Si bien el número de monitores trabajando simultáneamente en la granja-escuela puede variar por razones de distribución de horarios, nunca queda ningún grupo sin ningún adulto que le acompañe en el tiempo de trabajo.

Verdaderamente, es algo que todo niño debería conocer, una experiencia única que tendría que ser incluso más frecuente, en donde los niños no quieren marcharse, donde aprenden jugando y divirtiéndose, algo de lo que no se puede pedir más.

Fotos: ROMO

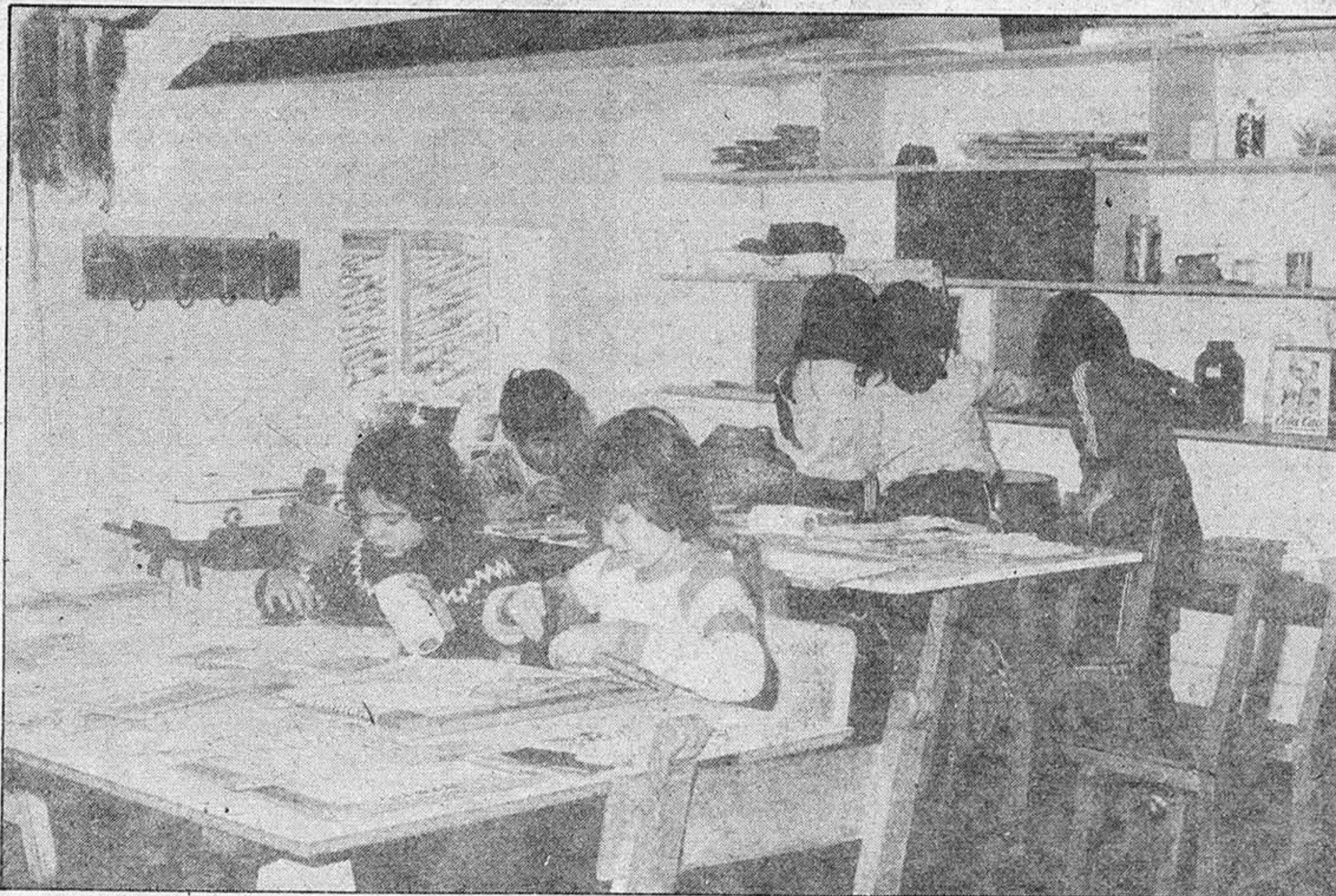

asambleas y veladas. Además, para fomentar de diversas formas la expresión de los trabajos, experiencias y sensaciones que tenga la granja, se enseña el manejo de la cámara fotográfica y revelado, así como participan en la confección de un periódico, en realizar cometas, instrumentos musicales, máscaras, trabajos en arcilla, e incluso, la dramatización de ideas y vivencias personales y colectivas, tema este sumamente interesante.

COLABORACION CON EL COLEGIO

La granja-escuela colabora con

trabajos agrícolas, según la época del año en que se desarrolle la residencia. Así, aunque los chicos no puedan seguir todo el proceso de los cultivos, si viven una parte de su desarrollo, supliendo el resto con la información gráfica y explicación de todo el proceso. El trabajo agrícola está fundamentalmente dividido en preparación y limpieza de la tierra, abonado, siembra, riego, limpieza y escardado y, por último, recolección. Los chicos cogen los utensilios y herramientas, comen los pimientos recién cogidos de la tierra, miran, buscan, aprenden, en definitiva, y muchos se dan

Como trabajo diario, los chicos realizan la limpieza del establo, ponen cama limpia, dan comida, ordeñan y limpian y cepillan a las vacas entre otras cosas. La desinfección y desinsectación, así como las vacunaciones se efectúan esporádicamente. Los niños pueden asistir a los partos, en donde se les va explicando el proceso.

En la cuadra está el caballo y las yeguas. Todos los días, realizan la limpieza, el cepillado y les dan de comer y beber. En el aprisco se encuentran las ovejas, carneros y corderos. Como trabajo diario, las sacan a pastar o



unicef

Fdez. Iparraguirre, 12, 2.º.
Tel: 23 29 86. Guadalajara.

local local local local local

La Calle

Por lo que se ve, para consultar un libro o diccionario en la Biblioteca Pública Provincial habrá que esperar por lo menos una semana, ya que se ha cambiado la sala de lectura al piso superior del Palacio del Infantado. Así, si alguien quiere consultar un libro de los que ya están ordenados y colocados — que los hay — no puede hacerlo. Una semana, pues, muerta para los estudiantes. Si bien nos parece interesante y bien el que cambien de sala, es lógico pensar que por ello, no pueden cerrar, como si dijéramos, la biblioteca y dejar en la estacada, a todos aquellos que necesitan, por hache o por be, consultar unos libros. Muchísima más rapidez para este cambio. Lo bueno es aquello que cambia y no se nota, pero en la Biblioteca son muchos los que han salido de nuevo por sus puertas con las hojas en blanco y sin haber podido consultar un libro.

o o o o o

Aquella famosa canción de "La vida sigue igual", bien se podría achacar a algunos desarreglos de nuestra ciudad que por seguir, siguen y seguirán. Este es el caso de la marquesina del barrio de Los Manantiales que, y ya lo hemos dicho más de una vez, cuenta con un considerable agujero en la zona superior, de tal forma, que cuando llueve y el personal quiere refugiarse debajo — para eso está —, es lo mismo que si se colocara debajo del cielo gris. Inconcebible que todavía no se haya solventado el problema, máxime si por lo que se ve, es algo sencillo. O que cambien de marquesina, bien sea responsable el Ayuntamiento de nuestra ciudad. O, por ejemplo, que el diputado de la zona, les regale una nueva a este barrio que, a buen seguro, lo agradecerá.

o o o o o

Hace bien poco me comentaba una persona que la gente de Guadalajara — no toda que siempre hay excepciones — se dedicaba durante todo el año a pensar en las ferias grandes, cuando llegaban a disfrutarlas y cuando terminaban a recordarlas. Ahora, por lo visto, es la época del recuerdo, pero hasta dentro de bien poco ya que pronto se comenzará a pensar en las Fiestas Chicas. Bueno, sin ánimo de que siempre estemos pensando en lo mismo, la verdad es que estas ferias y fiestas, ya sean grandes o chicas, son realmente divertidas, amenas y buenas, por qué no decirlo. Lo único que sucede es que también, a veces es conveniente recordar otras cosas de nuestra tierra y provincia, y también vivirlas, quererlas y preocuparnos por ellas, como lo hacemos con las fiestas.

o o o o o

Si antes de las elecciones existían numerosos rumores, ahora parece que se han puesto a la orden del día, y no pasa una mañana o tarde sin que nos enteremos de los más variados, insospechados e increíbles rumores, todos ellos, por lo general, falsos. Lo de AP, por ejemplo, es un número. No tenemos ni idea si serán personas vinculadas al partido o ajenas a él, pero lo cierto es que están creando un desasosiego grande tanto entre la gente del partido como entre los extraños, que nos preguntamos si será cierto o no, a pesar de que lo desmienten. Otro caso, son los comentarios y rumores que se escuchan en torno a dimisiones de altos cargos, también falsos lógicamente. O cambios espectaculares en puestos importantes. Un número, vamos.

o o o o o

Y por fin, parece que vamos a contar con una piscina cubierta en nuestra ciudad; al menos ya ha quedado aprobado definitivamente el anteproyecto. Habría que decir bravo ante este hecho, ya que vendrá pero que muy bien para que los chicos — y no tan chicos — aprendan a nadar antes de que llegue el verano y también para los amantes de este bello deporte de la natación, quienes podrán disfrutar durante todo el año de la piscina. Teniendo en cuenta que cada vez Guadalajara va aumentando paulatinamente, esperemos que la piscina cubierta sea de unas dimensiones más bien amplias, olímpicas porque es seguro que será aprovechada.

o o o o o

No está de más volver a recordar la importancia que supondría para nuestra ciudad un parking — o aparcamiento — subterráneo en la zona centro. Antes decíamos que Guadalajara cada vez se hace mayor, y da la casualidad de que la circulación afecta también cada día más. Dentro de unos años, nos encontraremos con que por el centro no va a poder circular nadie, y entonces recordaremos lo bien que nos hubiera venido un aparcamiento.

DARDO



El miércoles por la tarde

La Hermandad de Donantes de Sangre entregó el televisor sorteado entre los donantes

El miércoles por la tarde, en la Residencia Sanitaria, la Hermandad de Donantes de Sangre de la Seguridad Social, hizo entrega de un televisor sorteado entre todos los donantes de Guadalajara. Como se recordará, en la cena de la Hermandad que tuvo lugar el pasado 11 de septiembre, y en donde se efectuaron numerosos regalos entre los asistentes, se sorteó un televisor entre los donantes de Guadalajara, saliendo agraciado el número de carnet 6.260, que corresponde a Plácido Rodríguez García, el cual recogió ayer su televisor.

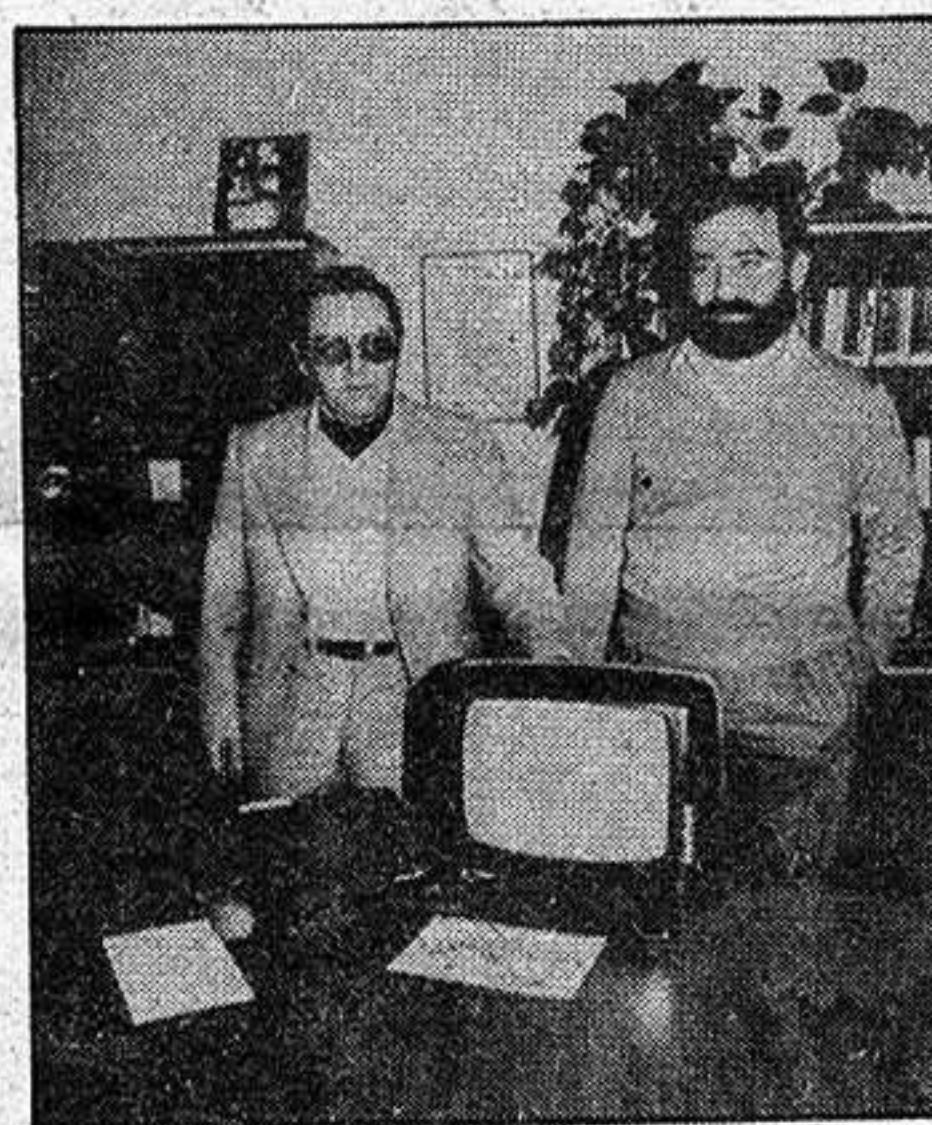

Plácido Domínguez se hizo donante de sangre en Palencia, donde efectuó numerosas donaciones, trasladándose posteriormente a Guadalajara, en donde continuó realizando tan altruista

obra. El miércoles y en presencia del presidente de la Hermandad de Donantes de Sangre de la Seguridad Social, Manolo Cortés, así como del director de la Resi-

dencia, Julio de la Morena, y el director del INSALUD, Ricardo Uquidi Güemes, entre otras personas, Plácido Rodríguez recogió su televisor.

Como se sabe, recientemente, han sido necesarias las extracciones de sangre grupo 0 positivo, e incluso, 0 negativo, necesarias urgentemente para un enfermo de la Residencia Sanitaria. Ante las llamadas, la respuesta ha sido total, si bien todavía es necesario ese tipo de sangre para dicho enfermo. De todas formas, ante llamadas de urgencia, los ciudadanos de Guadalajara responden positivamente, además de todos aquellos que donan sangre cada tres o cuatro meses, según los casos.

Fotos: ANA

Ayer por la tarde

Comisión Municipal Permanente

Ayer por la tarde, a las 8, se celebró sesión ordinaria de la Comisión Municipal Permanente en el Ayuntamiento de nuestra capital. El orden del día contaba con diecisiete puntos, la mayoría de trámite, siendo los siguientes: borrador; servicio de agua potable; licencias de obras; se- pulturas perpetuas; devoluciones de

depósitos; servicio de extinción de incendios; impuesto de publicidad; personal; pasos de carruajes; denuncias; ocupación de vía pública; radiación; solicitudes, comunicaciones, informes, propuestas, etcétera, que pueden dar lugar a acuerdo; plusvalía; resolución del Tribunal Económico Administrativo Provin-

cial; informes de actividades comprendidas en el Reglamento de las Molestas; y, por último, ruegos y preguntas.

En nuestro número de mañana, ampliaremos la información sobre los puntos tratados en esta Comisión Municipal Permanente.

XXVIII PRUEBAS SELECTIVAS PARA INGRESO EN EL CUERPO AUXILIAR DE LA ADMINISTRACION CIVIL DEL ESTADO

TRIBUNAL CALIFICADOR DE GUADALAJARA

La Resolución del 10 de noviembre de 1982, del Tribunal Calificador de las XXVIII Pruebas Selectivas para ingreso en el Cuerpo General Auxiliar de la Administración Civil del Estado, convoca a los Opositores de dichas Pruebas en esta provincia para la celebración del primer ejercicio el día 22 de noviembre, a las 9 horas, en el Instituto Politécnico de Formación Profesional, calle Francisco Arítio, s/n, de esta capital (próximo al Polideportivo Municipal).

Los señores opositores deberán acudir a la realización de estas pruebas provistos del Documento Nacional de Identidad, utilizando su propia máquina para la realización de los ejercicios que se desarrollen.

EL PRESIDENTE DEL TRIBUNAL
Fdo.: Santos Castro Fernández

local

local

local

local

local

Folleto informativo editado por el INE

"La enseñanza universitaria en España"

El Instituto Nacional de Estadística ha editado un folleto titulado "La enseñanza Universitaria en España", con objeto de que los datos que se presentan pudieran resultar de la mayor utilidad para aquellas instituciones y personas que tienen encomendado el estudio y posterior decisión sobre los cambios que parece exigir la enseñanza superior.

En el folleto se analizan los aspectos más sobresalientes que rondan la actual situación de la enseñanza universitaria en España y su evolución a lo largo del tiempo. Consta de seis apartados que llevan como títulos: Los centros de enseñanza universitaria, Los alumnos de la enseñanza universitaria, El profesorado, Masificación y retrasos escolares, El paro de los titulados universitarios y La enseñanza universitaria como factor de movilidad social.

Podemos ver la evolución registrada en el número de alumnos universitarios que ha sido sorprendente sobre todo a partir del año 1970. Actualmente de cada mil jóvenes de edad comprendida entre los 18 y los 25 años, casi 136 jóvenes cursan estudios de este nivel. Entre quienes se matricularon en Facultades o Co-

legios Universitarios, predominan ligeramente los hombres, con un 53,8 por 100, sobre las mujeres, un 46,2 por 100 del total. Este acceso de las mujeres a la enseñanza superior ha roto de una manera sensible con su anterior discriminación que se pone de relieve que en el curso 1940-41 el 87,4 por 100 de los alumnos matriculados en Facultades Universitarias eran hombres y tan sólo algo más del 12 por 100 mujeres, y aún en el curso 1970-71 las mujeres no alcanzaban a ser la tercera parte del alumnado matriculado.

Dentro de los estudios universitarios las mujeres predominan sobre los hombres en Bellas Artes, en Ciencias Políticas y Sociales, en Farmacia y en Filosofía y Letras. Sin embargo, estos datos no se han reflejado en las Escuelas Técnicas Superiores, donde sólo el 9,7 por 100 eran mujeres en el curso 1979-1980.

Por otra parte, el análisis del status social del alumnado produce los siguientes datos: se observa que los hijos de los empresarios son quienes constituyen el colectivo más numeroso dentro del marco de las Facultades y Es-

cuelas Técnicas Superiores, de Ingeniería y Arquitectura, los menos numerosos en términos absolutos son los hijos de suboficiales de las Fuerzas Armadas. Se aprecia que la aportación de hijos de trabajadores especializados o no de las tres ramas de actividad a los estudios superiores se encuentra muy por debajo del peso que este colectivo tiene dentro del conjunto nacional.

El gran crecimiento que ha venido registrando el alumnado en la universidad ha generado un problema de masificación y de concentración, sobre todo en Madrid y en Barcelona, que agrupan al 39 por 100 del total de estudiantes del conjunto nacional. También se observa que sobre todo en las carreras de Ingeniería, Arquitectura y las Técnicas Superiores, es muy elevado el número de alumnos oficiales que va retrasado en sus estudios, que en estos casos supera la mitad del alumnado, y que en el resto de las Facultades a excepción de las Escuelas de Magisterio, llega a la tercera parte de los alumnos. Cabe destacar que cuando un estudiante lleva asignaturas pendientes de varios cur-

sos, se le clasifica en el más superior de los que está cursando, por lo que el retraso es aún superior de lo que indican las cifras.

Un punto aparte merece el problema del paro de los titulados universitarios, por poner un ejemplo en el curso 1979-80 el número de parados que disponía de título ascendía a 33.500, lo que suponía una tasa del 82,2 por 1.000 respecto al total de titulados superiores existentes en España. La situación de desempleo está siendo sostenida en mayor medida por los titulados más jóvenes, dado que 26.500 parados tienen una edad comprendida entre los 20 y los 29 años, y dentro de estas personas más jóvenes son las mujeres con títulos las que encuentran mayores dificultades en obtener empleo.

El fenómeno del subempleo de titulados se analiza como un problema grave que hay que añadir al del paro. Está claro que gran parte de los licenciados en alguna carrera están llevando a cabo las tareas propias de empleos inferiores a los que su título les ofrece, y por tanto agravan la situación de otra parte de la población activa que debiera ocupar

estos puestos al no haber cursado los estudios superiores.

Las tasas de paro correspondientes a los titulados superiores ponen de manifiesto una grave situación, empeorada por ese subempleo a la que hay que poner remedio. El papel de los titulados puede ser importante de cara a actividades como la cultura, la investigación o la enseñanza, que habrán de ser potenciados para cubrir satisfactoriamente el ocio a que se llegará con el acortamiento de las edades de jubilación o la reducción de la jornada laboral, aspectos necesarios para la disminución del paro en general, así como para atender las demandas masivas de servicios de enseñanza que implicará el retraso en la incorporación de jóvenes a la actividad laboral.

Hay que reconocer que entre los múltiples factores que influyen en el mantenimiento de la desigualdad social, quizás sea la herencia cultural, transmitida principalmente a través del entorno familiar, el elemento que, en mayor medida, determina la posibilidad de ascenso en la escala social de los individuos respecto de la posición ocupada por sus predecesores.

GANARE UN COCHE
GANARE LA MARCHA

SORTEAMOS
40 SEAT PANDA

PANDA YELLOW
PANDA BLACK
PANDA RED

CAJA DE AHORROS Y MONTE DE PENSIONES DE MADRID
cajamadrid

región

región

región

región

El Consejo de Gobierno de la Junta de Comunidades de Castilla-La Mancha acordó en su sesión del pasado miércoles conceder una subvención de 25 millones de pesetas para paliar en lo posible las pérdidas producidas por las inundaciones registradas recientemente en la provincia de Albacete. Esta cantidad es la máxima autorizada por la ley, por lo que la Junta de Comunidades no puede aprobar subvenciones superiores a la mencionada cifra.

El Consejo de Gobierno de la Junta de Comunidades castellano-manchega se reunió en la mañana del pasado miércoles bajo la presidencia de Gonzalo Payo en el palacio de Fuensalida de Toledo, con la asistencia de todos sus consejeros. Como primer punto del orden del día se analizó la situación creada en Albacete con motivo de las recientes inundaciones, que produjeron cuantiosos daños en numerosas poblaciones albaceteñas. En este sentido, se acordó, tal y como ha quedado señalado en un principio, conceder una subvención de 25 millones de pesetas con destino a las pobla-

Acuerdo del Consejo de Gobierno en relación con las recientes inundaciones

25 millones de pesetas para la provincia de Albacete

ciones de la provincia de Albacete afectadas por las inundaciones.

En otro orden de cosas, el Consejo de Gobierno valoró las resoluciones adoptadas por el Comité Ejecutivo Regional de UCD, en su reunión del pasado día 16 en Guadalajara. Como se recordará la ejecutiva regional centrista acordó iniciar las correspondientes conversaciones con representantes del PSOE y AP para llevar a cabo el traspaso de funciones en el seno de los órganos de gobierno de la Junta de Comunidades, a partir de un calendario elaborado por la propia UCD. En torno a este tema el Consejo de Gobierno acordó facultar al presidente de la Junta de Comunidades caste-

llano-manchega, Gonzalo Payo, para continuar sus contactos con representantes de las dos fuerzas políticas parlamentarias de la región, PSOE y AP, con el objeto de preparar la transmisión de poderes a los dos partidos mayoritarios en nuestra comunidad autónoma, resolviendo de esta manera la situación creada en Castilla-La Mancha con motivo de los resultados de las pasadas elecciones del 28 de octubre.

Finalmente cabe señalar que cada consejero presentó en la citada reunión del Consejo de Gobierno un balance de la situación actual de sus respectivos departamentos, así como de sus asuntos pendientes. El próximo Consejo de Go-

bierno se celebrará el próximo día 29 en el palacio de Fuensalida.

LAS INUNDACIONES EN ALBACETE

La subvención de 25 millones de pesetas aprobada por el Consejo de Gobierno con destino a las poblaciones albacetenses afectadas por las recientes inundaciones viene a sumarse a las ayudas concedidas por el gobierno por este motivo. Así cabe recordar que el Consejo de Ministros en reunión mantenida el pasado 23 de octubre incluyó a Albacete en la declaración de "zona catastrófica" que hacía referencia igualmente a las provincias de Valencia, Alicante y Murcia. Asimismo,

se aprobaron medidas encaminadas a reparar rápidamente la infraestructura de servicios dañada, así como las correspondientes a carreteras, ferrocarriles, telecomunicaciones, suministros de agua y energía eléctrica, etc... Por otra parte, se autorizó al ministro de Agricultura a declarar zonas de acción especial del IRYDA las afectadas, con el objeto de que el IRYDA pudiese inmediatamente llevar a cabo las correspondientes tareas de acondicionamiento de acequias, limpieza de campos, etc. De la misma manera fueron aprobadas medidas con destino a las familias y empresas afectadas por las inundaciones, mediante la concesión de ventajosos créditos, etc... Por último, es preciso recordar que las pérdidas sufridas en Albacete a causa de las inundaciones fueron muy cuantiosas. Las zonas más afectadas fueron las de Tobarra, Hellín y Manchuela, habiendo superado los daños causados los tres mil millones de pesetas, a los que hay que añadir la pérdida de varias vidas humanas.

Gonzalo Payo inaugurará hoy en Toledo el I Encuentro Comercial de Productos Agrarios de Castilla-La Mancha

La promoción del vino es el principal objetivo

El presidente de la Junta de Comunidades de Castilla-La Mancha, Gonzalo Payo, inaugurará en la mañana de hoy, a las once y media, en el Parador Nacional "Conde de Orgaz" de Toledo el I Encuentro Comercial de Productos Agrarios de Castilla-La Mancha, que estará dedicado al vino de nuestra región. Tal y como les informamos en días anteriores, este Encuentro se desarrollará durante los días 19 y 20 en Toledo, Manzanares, Valdepeñas y Almagro.

El programa de actos para hoy del I Encuentro Comercial de Productos Agrarios de Castilla-La Mancha, que transcurrirá íntegramente en Toledo, es el siguiente: A las 10.30: Llegada y concentración de todos los asistentes al mismo en la capital toledana. 11 horas: Entrega de credenciales y documentación. 11.30: Inauguración a cargo del presidente de la Junta de Comunidades, Gonzalo Payo. 12 horas: Primera conferencia a cargo de Luis Hidalgo que desarrollará el tema "Importancia del sector vitícola en la región de Castilla-La Mancha". A las 13 horas: Conferencia sobre "Quesos y vinos de Castilla-La Mancha", a cargo de Enrique

Canut y Ramón Badía. 14.30: Comida. A las 17 horas: Conferencia sobre "Denominaciones de origen y bodegas", por Rafael Ansón. 18.30: Proyección de audiovisual sobre el vino de nuestra comunidad autónoma. A las 19 horas: Conferencia en torno a "Los vinos de Castilla-La Mancha ante el consumidor", por Gonzalo Sol. A las 21.30 horas: Cena, finalizando esta primera jornada con una visita a la ciudad de Toledo.

ACTOS PARA MAÑANA

La jornada del día 20 se iniciará con una visita a la bodega "Caja de Ahorros de Ronda" en Valdepeñas, estando prevista a continuación la actuación de un grupo de Coros y Danzas de esta localidad manchega. Por la tarde se visitará Almagro, donde a las 17 horas tendrá lugar en el Parador Nacional de esta villa una conferencia sobre "Promoción del vino en Castilla-La Mancha", a cargo de Xavier Domingo. Cabe señalar que antes de visitar Valdepeñas, está previsto igualmente un viaje a Manzanares, donde se visitará la cooperativa "Nuestro Padre Jesús del Perdón", actuando posteriormente un

grupo folklórico. Esta última jornada finalizará en Almagro, donde a las seis y media de la tarde el consejero de Agricultura de la Junta de Comunidades procederá a la clausura de este I Encuentro Comercial de Productos Agrarios de Castilla-La Mancha.

Durante los días que durará el Encuentro los Consejos Reguladores de las Denominaciones de Origen de Valdepeñas, Méntrida, Manchuela, La Mancha, Jumilla y Almansa, así como las principales bodegas de la región, tendrán expuestos sus productos en el Parador Nacional "Conde de Orgaz" de Toledo.

Como se recordará la presentación de este importante Encuentro dedicado al vino tuvo lugar días pasados en Madrid, en un acto que contó con la presencia del presidente de la Junta de Comunidades, Gonzalo Payo, y del consejero de Agricultura, Leopoldo Sepúlveda. En el transcurso del acto el titular de este departamento señaló que en los últimos años y gracias al empeño de los Consejos Reguladores se estaba produciendo un cambio de estructuras, demostrando, según sus palabras, que cuando hay calidad acaba reconociéndose, siendo preciso mejorar es-

ta y continuar con la promoción del vino, aportando al consumidor la información y formación precisa. Subrayó que se ha pasado de una exportación casi nula a 121.000 hectolitros, a pesar de una escasa promoción y eso tiene un mérito ciertamente considerable, sobre todo porque la tercera parte se hizo embotelladas y casi un cuarto en garrafas precintadas. Leopoldo Sepúlveda añadió que estamos ante las puertas de la CEE, y ante esa perspectiva el panorama para el sector es esperanzador.

CAMPAÑA EN FAVOR DEL MOSTO

En otro orden de cosas es preciso señalar que el Ministerio de Agricultura, Pesca y Alimentación inició el pasado día 13 una campaña para promocionar el consumo del mosto o zumo de uva. La campaña, de ámbito nacional, finalizará el próximo 18 de diciembre. Para su puesta en marcha ha sido fijado un presupuesto de 48 millones de pesetas. El objeto de la misma es dar y conocer e incrementar el consumo del mosto, del que actualmente se consumen 300.000 hectolitros al año.

Para la realización de esta campaña, los industriales elaboradores de mosto han acordado con la Administración el cumplimiento de una serie de requisitos, relativos a la mínima calidad exigible de los productos, normas de etiquetado, precio máximo de venta, etc...

La campaña se realizará a través de los más variados medios de difusión, como pueden ser la TV, radio, revistas especializadas de alimentación y viticultura, revistas del corazón, vallas publicitarias, etc... Esta iniciativa posee una gran trascendencia para nuestra región, ya que el incremento del consumo del mosto conllevará un aumento de su producción, lo cual es realmente importante para el subsector vitivinícola castellano-manchego, pues de esta forma una buena parte de los excedentes del vino, siendo éste uno de los más graves problemas del sector, pueden ir destinados a la producción de mosto. Precisamente este apartado estaba contemplado en la Propuesta de Soluciones para el Subsector Vitivinícola de Castilla-La Mancha que Gonzalo Payo entregó en su día al entonces ministro de Agricultura, José Luis Alvarez.

deportes deportes deportes deportes

CICLISMO: Auspiciado por la Federación Provincial

Puede renacer el Club Ciclista Alcarreño

Una buena noticia para los amantes del ciclismo es el intento de revitalización del Club Alcarreño de Ciclismo, que se está llevando a cabo desde la propia Federación Provincial de Ciclismo.

Al efecto de revitalizar el citado club, el presidente de la Federación Provincial, Gregorio García Villaoslada, tuvo días atrás una reunión con el último presidente del club, señor Groba, quien según sus manifestaciones "vería con buenos ojos que otras personas de menor edad y amantes del deporte, formarían una nueva

junta directiva de este club ciclista alcarreño".

Parece ser que la intención de la Federación Provincial es la de formar una junta gestora, en tanto se articula una directiva capaz de llevar a buen puerto la empresa, y para poder preparar con todo detalle la próxima temporada.

El club ciclista alcarreño en tanto no disponga de domicilio propio, ubicará su sede en la propia Federación Provincial de Ciclismo, desde donde se intentará relanzar las actividades de un club, que probablemente intente

responder a las inquietudes de un grupo de aficionados que no ceden en el empeño de promocionar el deporte del pedal, y que en días festivos salen a la carretera para practicar su deporte favorito.

Y ya que hablamos de ciclismo, hay que señalar que la peña "José Luis Viejo" anda detrás de una cena homenaje al ciclista de Yunquera, afincado en Azuqueca, y que tantos éxitos ha dado al deporte del pedal en España.

DEPORTE ESCOLAR

Primera prueba de campo a través



El pasado sábado en las instalaciones del campo de la Juventud, Fuente de la Niña, se celebró la primera prueba de deporte escolar de carácter local

correspondiente a la zona de Guadalajara.

A pesar de las condiciones climáticas, no precisamente óptimas, la prueba se desarrolló con

un buen nivel de participación y obteniéndose los siguientes resultados.

• **Categoría benjamín masculino: 600 metros.**

1. Raúl Rodríguez Montes. Salesianos.
2. Angel Adalía Andrés. Salesianos.
3. Alberto Sanz Checa.

• **Categoría benjamín femenino: 600 metros.**

1. Cecilia Herguedas Santamera. Rufino Blanco.
2. Cristina Pedroviejo Peñalver. Plan Sur.
3. Laura Pedroviejo Peñalver. Plan Sur.

• **Categoría alevín masculino: 1.800 metros.**

1. Oscar González Fernández. Salesianos.
2. José Emilio Arriola. Diocesano.
3. César Bertero Vidal. Alto Rey.

• **Categoría alevín femenino: 1.000 metros.**

1. Isabel Valencia Domínguez. C. N. San Pedro Apóstol.
2. Yolanda Dieguez Morgado. C. P. Prácticas.
3. Elena Martínez Plaza. Niña María.

• **Categoría infantil masculino: 2.200 metros.**

1. Juan Nogales Díaz. Maristas.
2. Germán Cabrerizo Sanz. Salesianos.
3. David Bernardez Alvarez. San José.

• **Categoría infantil femenino: 1.800 metros.**

1. Silvia Belinda Ruano Calvo. C. P. Prácticas.
2. Sara Chavez Cuadrado. Plan Sur.
3. Gema López Romero. Isidro Almazan.

• **Categoría cadete masculino: 3.200 metros.**

1. Miguel Angel Sánchez de la Morena. Inst. Politécnico.
2. Julio Ambrona Ruiz. I.N.B. Mixto II.
3. Felipe Julián Alonso Carrascosa. Form. Alto Rey.

• **Categoría cadete femenino: 1.800 metros.**

1. Ana Isabel Leceta Urrea. Santa Ana.
2. Eva M.ª Fernández Calvo. Niña María.
3. M.ª Inés García Simón. I.N.B. Mixto II.

• **Categoría juvenil masculino: 3.200 metros.**

1. José Luis Carmona Guadalupe. Ed. Permanente Adultos.
2. José S. Aritmendi Alonso. Ed. Permanente Adultos.
3. Martín Alefiar Cano. Diocesano.

PELOTA: El sábado y domingo

El Club Pelota Guadalajara tiene la oportunidad de ascender a 1.ª categoría

El club de pelota de Guadalajara ha conseguido pasar a la fase final de ascenso a la primera categoría en la modalidad de mano. Lo cual constituye a la par que un éxito, una oportunidad inigualable para conseguir alcanzar cotas insospechadas, en esto de darle a una pared con la pelota.

En Herramienta, se jugaron el pasado domingo en el frontón Vicasa de Azuqueca, los encuentros correspondientes a la última jornada de la liguilla con los siguientes resultados. En pala corta, el club pelota de Guadalajara se impuso con gran autoridad al madrileño Moratalaz, por el rotundo resultado de 40-9. El resultado lo dice todo.

En paleta, el encuentro resultaría más disputado y a pesar de que el final los alcarreños se impusieron, quien se clasificaría para la liguilla de ascenso a la primera categoría sería el club Montemar de Alicante, por la escasa diferencia de un punto. El resultado final del encuentro, sería de 35-31 favorable al conjunto alcarreño.

En cuanto a la representación alcarreña que participa en el campeonato de España de segunda

categoría juvenil, se desplazará el próximo domingo a Teruel, donde se enfrentarán a la federación local en las modalidades de mano y paleta.

Pero sin duda el interés de los aficionados a la pelota en Guadalajara, estará concentrado en el stadium Venecia de Zaragoza, donde el próximo día 20, el club pelota de Guadalajara se enfrentará al San Cristóbal de Burgos, en mano individual y mano parejas.

Digamos que cuatro clubs participan en esta fase de ascenso. Además del club alcarreño y el San Cristóbal, participan el "Txoko Berri" de Navarra y el anfitrión "Stadium Venecia".

Los encuentros de la representación alcarreña tendrán lugar a las diez de la mañana, y el ascenso de categoría se nos antoja cuando menos difícil, pese a la calidad de los pelotaris alcarreños. No obstante habrá que esperar al desarrollo final de esta fase, y a esa final del próximo domingo en la que de ser vencedor de su semifinal el equipo alcarreño se enfrentaría al vencedor del encuentro entre el "Txoko Berri" y el "Stadium Venecia".

AJEDREZ

El próximo mes comenzará a funcionar la Escuela Municipal

Una nueva escuela deportiva municipal viene a sumarse a las once que, dependientes de Patronato Deportivo Municipal, están ya en funcionamiento. Se trata de la escuela de ajedrez que funcionará en el Centro Cívico Municipal, más conocido por "edificio negro".

Durante tres días a la semana y de siete a ocho de la tarde, los lunes, miércoles y viernes, los aficionados a este deporte a caballo entre la gimnasia mental y la ciencia, o quienes quieran iniciarse en él, tendrán la oportunidad de recibir las enseñanzas correspondientes de mano de Ernesto Ruiz, bicampeón provincial y vicepresidente de la Federación Alcarreña.

La escuela de ajedrez entrará en funcionamiento el próximo 1 de diciembre, y viene a sumarse a las de Taekwondo, Kenpo Karate, Gimnasia de Mantenimiento, Gimnasia Rítmica, Tenis de Mesa, Ciclismo, Balonmano, Baloncesto, Voleibol, Tenis y Atletismo.

Los precios por trimestre son de 400 pesetas, para los menores de 14 años y 800 para quienes superan esta edad. La escuela deportiva de ajedrez junto a la de tenis y atletismo, será una de las pocas que no tengan su sede en el polideportivo municipal. Y por supuesto la primera que estará en el "edificio negro".

TENIS DE MESA

Campeonato provincial de clubs

Se está celebrando el campeonato provincial de tenis de mesa para clubs de primera categoría, y hasta el momento la clasificación está encabezada por el club de la escuela municipal de dicho deporte, seguida de Maristas.

Tras los resultados de la pasada jornada, la clasificación actual es la siguiente:

Maristas, 5; Aclis, 4. Ademar, 3; Escuela Municipal, 5. Aclis, 2; Escuela Municipal, 5.

Club: Escuela Municipal; jugados: 2; ganados: 2; perdidos: 0; N.P.: 0; favor: 10; contra: 5; puntos: 4.

Maristas: jugados: 1; ganados: 1; perdidos: 0; N.P.: 0; favor: 5; contra: 4; puntos: 2.

Aclis: jugados: 2; ganados: 0; perdidos: 2; N.P.: 0; favor: 6; contra: 10; Puntos: 2.

Ademar: jugados: 1; ganados: 0; perdidos: 1; N.P.: 0; favor: 3; contra: 5; puntos: 1.



Anuncios por palabras

OFERTA VENDO
SE NECESITA DEMANDAS
ALQUILU

**ANUNCIO NORMAL, 10 PESETAS LA PALABRA
CON RECUADRO, 500 PESETAS**
Los anuncios en Cogolludo, 36, Tel.: 22 48 03
LA PRENSA ALCARREÑA

BINGO

• **BINGO CLUB DEPORTIVO GUADALAJARA** (Reinoso, 2). Horario: 5 a 3. Excelente servicio. Aire acondicionado. Restaurante hasta las 3.

**VALGO
500
PESETAS**

COMERCIOS

Olalla Sastrería, modas, confecciones. Mayor, 1. Tel. 21 27 80.

Olalla Juvenil. Plaza Mayor, 12. Tel.: 21 30 52.

Olalla Salón de Modas. Plaza de la Antigua, 3. Tel. 21 28 26.

OLVETTI SANTIAGO RODRIGUEZ COSTA. Concesionario exclusivo para Guadalajara y provincia. Máquinas de escribir manuales y eléctricas. Máquinas de cálculo electrónico. Máquinas fotocopadoras. Máquinas facturadoras-contables. Muebles de oficina. Clasificadores, armarios, cajas fuertes registradoras. Servicio técnico especializado. Avda. del Ejército, 21. Teléfono 22 56 87. Guadalajara.

DEMANDAS

• **SE NECESITA** local comercial o piso para oficina. Ofertas: Apartado de correos 82. GU.

• **BUSCO PISO** en alquiler. Teléfono 22 03 13. URGENTE.

**VALGO
500
PESETAS**

MEDICOS

• Dr. Celestino Bermejo Durán. Médico titular. ESPECIALISTA APARATO DIGESTIVO. Cuesta Calderón, 8. 22 68 97

• **CLINICA DENTAL.** Pilar Martínez Herráiz. Consulta: de 4.30 a 9.00 Molina de Aragón, 9. Escalera izquierda, 4.º, 3. 23 13 02.

OFERTAS

• ¡OCASION! VENDO CASA madera. Pantano Entrepeñas. Tel. 23 11 83.

• **SE VENDE FURGONETA** Avia 2.500. Recién reparada. 22 85 97.

• **VENDO PARCELA Y CHALET.** Ciudad residencial El Clavín. Muy barato. Telf.: 22 00 21. Señor Quilez.

• **VENDO PISO.** Plaza Dávalos, 8-1. Teléfono 21 20 00.

• **ATENCION** si tiene 18 a 25 años y desea ganar 25.000 pesetas mes trabajando de 10 a 3, venga a vernos. El trabajo consiste en repartir catálogos diarios a domicilios particulares. Si le interesa le podemos informar más ampliamente en Bar Castilla. Avda. del Ejército n.º 15. Guadalajara, lunes de 11 a 1.

• **URGE** autoventa o distribuidor para provincia o región. Artículos Perfumería, Droguería, Cosmética. Enviar ofertas Apartado 1.519 de Barcelona.

PUB

• **CRISTAL.** Dr. Fernández Iparraguirre, 17. Teléfono 22 87 64. Guadalajara.

RESTAURANTES

• **EL VENTORRERO.** Plaza López de Haro, 3. 21 22 51.

• **Restaurante «Los Faroles»** Director: Pedro Cangas. Carretera Madrid-Barcelona, Km. 51. Teléfono: 21 30 32. Guadalajara.

• **Hostería «LA CARTUJA».** 33 03 08. Fontanar.

VARIOS

• **¡SIN ELECTRICIDAD!** o con ella **SU NEVERA.** Tres años de garantía. 22 78 78.

• **¿HUMEDADES O GOTERAS?** Llámenos 22 78 78.

• **IMPERMEABILIZACIONES** garantía. Llámenos 22 78 78.

• **DESMONTES** y movimiento de tierra. Presupuestos sin compromiso. 22 78 78.

Limpiezas

SIGÜENZA
Trav. de San Roque, 3. Tel. 22 10 00. Guadalajara.

CASTELLÓT

Hormigones prefabricados, excavaciones y obras. Polígono Henaes. Tel. 21 21 27.



GREGORIO PECES BARBA (presidente del Congreso): "Es mi intención inaugurar nuevos usos parlamentarios y dedicar todo mi esfuerzo a hacer cumplir a rajatabla el Reglamento.

Los parlamentarios socialistas nos enfrentamos a un desafío de dimensión histórica, al representar a diez millones de personas que nos han votado y al ejercer también la responsabilidad de todos aquellos que no nos votaron.

Prefiero mil veces la presidencia del Congreso a cualquier ministerio. Como presidente del Congreso intentaré no sólo desempeñar bien mi tarea y hacer cumplir el Reglamento, sino, sobre todo, convertir al Parlamento en una institución viva, que dé respuesta a la confianza que en nosotros ha depositado el pueblo español. Además de esto está la misión que corresponde propiamente a la presidencia, de una cierta unificación de criterios y relación con Su Majestad el Rey, esto es lo que yo entiendo sobre la Mesa y la presidencia de la Cámara Baja".

JOSE FEDERICO DE CARVAJAL (presidente del Senado): "Cuando fui presidente de la Comisión Constitucional del Senado ya tuve la intención de proteger a las minorías, y una vez oí a un senador que comentaba que si se encontraba en la Comisión Constitucional sin saber de qué partido era el presidente se salía también de ella sin haberse enterado. Y ese senador no era del PSOE. El Senado tendrá, entre otras misiones, el reparto del Fondo Interterritorial de Compensación, por lo que a la fuerza se convertirá en la cámara de las autonomías y, si a esto se añade el hecho de que existen senadores designados por las propias comunidades autónomas, se comprenderá que no va a ser una cámara de mero trámite de proyectos".

OSCAR ALZAGA (presidente del PDP): "Si hay quienes desean construir en UCD una fuerza democristiana lo celebramos. Es una ratificación de nuestra vieja tesis. Sólo pediríamos que no se dividiera la democra-

cia cristiana: sería un mal servicio para España. Los partidos no deben ser duales y no vemos dificultad en una unión con el PDP, e incluso, si las personas fueran un obstáculo, yo estaría encantado de dimitir, e igual todos nosotros, si con eso se pudiera conseguir una unión. Pero siempre bajo la premisa de que haya en UCD gentes dispuestas a ello.

Las relaciones que mi partido mantiene con AP con óptimas y nuestra estrategia parlamentaria será tremenda... ¡Temblará el PSOE!".

MANUEL FRAGA (futuro presidente de la oposición): "No se está dando la impresión de que el PSOE esté preparado ni que tenga los hombres ni las cosas previstas. Veremos si es un parto de los montes o... No hay nada que nos dé la sensación de esa madurez y seguridad que dicen tener. Nuestra confianza es limitada. Está claro que pronto se producirá un distanciamiento entre el PSOE y los que votaron ese cambio, entre otras cosas porque los puestos de trabajo prometidos son un camelo... ¿Qué ética hay para engañar a la gente?"

Hasta este momento no ha habido ninguna diferencia en política exterior entre el PSOE y el PCE, que coinciden además con las directrices de la URSS. Esto es lamentable y el PSOE tendrá que explicarlo.

Mi partido en el Parlamento no jugará a enfrentamientos frontales ni a impresionismos y por supuesto que AP no hará nada por acortar la legislatura, el único que puede hacer es el Gobierno, y jamás se podrá decir que hemos abandonado una regla de juego. Yo sigo creyendo que siempre somos pocos para arreglar el país, aunque esto no justifica cualquier alianza.

UCD y PCE estaban condenados a ser partidos marginales. Yo siempre afirmé que se iba al bipartidismo, y se ha ido. El país a pesar de la mala ley electoral, llevaba ya un año apuntando lo que quería. Y quería dos partidos. ¿Por qué es imperfecto el bipartidismo? Porque subsisten los partidos regionales y porque hay un partido mayor que otro... todavía.

Con Felipe González no he hablado, y le invité a un almuerzo cuando fuimos a la toma de posesión de Belisario Betancurt y nunca encontré ocasión para ello. Por otra parte es público y notorio que tampoco quiso un diálogo público. Yo no pienso insistir, no he tenido más que una conversación con Peces Barba y alguna más por teléfono".

FELIPE GONZALEZ: "No hemos de sentirnos tentados de precipitar las cosas, porque chocaríamos contra ciertos muros, ni acomodarnos a la situación de forma que nos domine la inercia. Se trata de ser fieles y cumplir con exigencia y entrega el trabajo que nos corresponde, tanto respecto de quienes nos han votado, como aquellos que no nos han votado. No tendremos excusa para no hacer las cosas que nos hemos propuesto".

ANTONIO GARRIGUES (presidente del PDL): "Es muy posible que vayamos con UCD a las elecciones municipales. Me parece muy positiva y lógica una colaboración entre un partido popular cristiano que es hacia donde Landelino Lavilla está conduciendo UCD.

ALBERTO OLIART (ministro de Defensa): "La Patria no es un concepto vacío, sino un territorio y un pueblo, una sociedad que vive de acuerdo con las leyes que la rigen. A esa Patria entregan los hombres de las Fuerzas Armadas y los civiles sus mejores servicios, incluso su propia vida si fuera necesario. Hoy la Patria es la España que vivimos. Tenemos un pasado que debemos respetar y sentirnos orgullosos de él. Un presente, que estamos construyendo, y un futuro que no sólo es nuestro, sino el de nuestros hijos, y que dará la medida del servicio de los civiles y los militares. A ese futuro debemos consagrarnos, manteniendo claro los conceptos de unidad de las Fuerzas Armadas, unida: en torno a la Constitución, al Gobierno legítimo y a las instituciones democráticas, y a la Corona y al Rey, que garantiza la unidad y permanencia del Estado.



PROGRAMACIONES

Viernes, 19 de noviembre

Policía	091
Comisaría de Policía	22 51 11
Gobierno Civil	22 52 61
Policía Nacional	22 02 41
Policía Municipal	21 10 09
Guardia Civil	22 31 58
Guardia Civil de Tráfico	22 16 90
Ambulatorio de la S. S.	21 17 68
Residencia de la S. S.	22 88 00
Casa de Socorro	21 24 40
Cruz Roja	22 17 88
Donantes de Sangre	22 43 43
Bomberos	21 20 80
Taxis	21 22 45
Ayuda mecánica permanente en carretera	22 11 00
Oficina de información municipal	21 31 02

HOY PRIMERA CADENA

13.45 Carta de ajuste. Programación de cobertura regional.
15.00 Telediario.
15.35 Otras cosas.
17.00 La otra cara del deporte.
17.30 Oficios para el recuerdo.
18.00 Nosotros.
18.30 Tom y Jerry.

19.00 Usted por ejemplo.
20.00 Espacio XX.
20.30 Más vale prevenir.
21.00 Telediario.
21.35 Un, dos, tres.
23.00 Vivir cada día.
23.30 Park Avenue, 79. Marja trabaja como tanguista y se va arreglando con lo que gana. Ross compra boletos para bailar con ella y le pide que sigá siendo su novia, cosa a la que Marja se niega, pues está saliendo con Mike...
00.25 Testimonio.

00.30 Telediario.
00.50 Despedida y cierre.

SEGUNDA CADENA

15.30 Carta de ajuste.
15.43 Apertura y presentación.
15.45 Lou Grant. "Sospechoso".
16.35 Musical Express.
17.35 La abeja Maya.
18.25 Competición.
19.30 La Clave. Presentación, largometraje y coloquio.
23.45 De hoy a mañana.
00.15 Despedida y cierre.

PASATIEMPOS

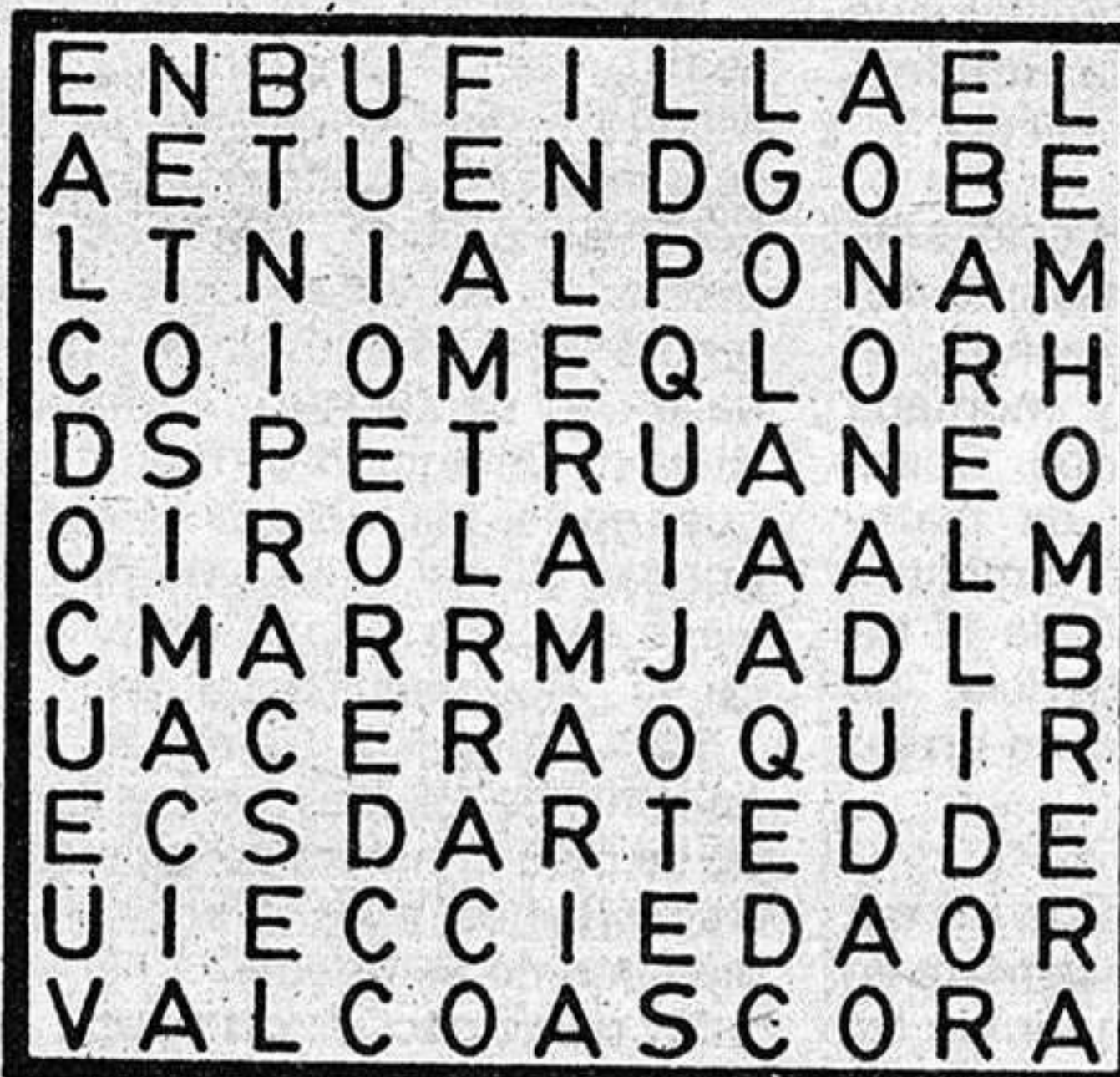

SOPA DE LETRAS ILUSTRADA

En este cuadro de letras figuran los nombres de once partes de una armadura antigua. Se leen de arriba abajo, de abajo arriba, de derecha a izquierda, de izquierda a derecha y en diagonal, teniendo en cuenta que una misma letra puede formar parte de dos o más nombres. Con las letras se podrá leer una frase relacionada con este tema.

SOLUCIONES

A LA SOPA DE LETRAS
Aracena, Berroca, Cumbres, Encinasola, Hinojas, Jabugo, Moguer, Niebla, Paymogo y Rosal.

1: Diamantes en bruto (día, m antes en bruto).



¿Qué tal le va el bingo?

Horario de trenes

GUADALAJARA → MADRID-AT.		MADRID-AT. → GUADALAJARA	
Salidas	Llegadas	Salidas	Llegadas
5.38	6.35	14.28	15.25
5.58	6.55(L)	14.48	15.45
6.18	7.15(L)	15.28	16.25
6.38	7.33	16.08	17.05
6.58	7.55(L)	16.28	17.25
7.18	8.15	17.08	18.06
7.38	8.35	17.28	18.25
7.58	8.55	17.48	18.45
8.18	9.15	18.08	19.03
8.28	9.25	18.25	19.25
8.48	9.45	18.48	19.45
9.28	10.25	19.28	20.25
9.48	10.30	19.48	20.45
10.24	11.21	20.27	21.24
11.08	12.06	20.48	21.45
11.28	12.25	21.11	22.06
11.48	12.45	21.30	22.27
12.28	13.25	21.48	22.45
12.52	13.49	22.06	23.03
13.28	14.25	22.29	23.14
13.55	14.40	22.48	23.45
14.08	15.06		

Todos los trenes proceden de Madrid-Chamartín invirtiendo los siguientes tiempos:
Desde Madrid-Ch. 13 min. a Madrid-At. (apd.)
Desde N. Ministerios 8 min. a Madrid-At. (apd.)
Desde Recoletos 4 min. a Madrid-At. (apd.)

Autocares de línea

Empresa Flora Villa, S. A.
Madrid-Trillo-Zaorejas-Saelices de la Sal: 8.45 y 15 horas.
Guadalajara-Trillo: 10 y 16.10 horas.
Guadalajara-Brihuega: 13.30 y 19.00 horas.

Empresa Continental
Guadalajara-Madrid: 10, 14.30 y 18.15 horas.
Madrid-Guadalajara: 7.30, 13.15 y 15 horas.
Madrid-Guadalajara-Jdraque-Soria: 8.45 y 16 horas.
Soria-Jdraque-Guadalajara-Madrid: 10.30 y 15.30 horas.

Empresa Samar
Madrid-Guadalajara-Molina de Aragón-Teruel: 7.45 y 15 horas.
Llegan a Guadalajara a las 8.45 y 16 horas.
Llegan a Molina de Aragón a las 17.45 horas.
Teruel-Molina de Aragón-Guadalajara-Madrid: 8 y 14.30 horas.
Llegan a Molina de Aragón a las 9.45 y 16.15 horas.
Llegan a Guadalajara a las 11.45 y 18.15 horas.

Empresa Vázquez
Madrid-Guadalajara-Molina de Aragón: 14 horas.
Pasa por Guadalajara a las 14.50 horas.
Llega a Molina de Aragón a las 17.45 horas.
Molina de Aragón-Guadalajara-Madrid: 8.30 horas.
Llega a Madrid a las 12 horas.
A las 10 y 16.30 salen de Alcolea del Pinar hacia Sigüenza.

Farmacias de guardia:

HOY: Pilar Aldeanueva y Cepero. Avda. de la Constitución, 31.
MAÑANA: Arsenio García Pizarro. Calle Mayor, 47.

CUPON PRO CIEGOS: 817

BOLETIN DE SUSCRIPCION

D:
calle núm. piso

LA PRENSA

Se suscribe al diario LA PRENSA por el período de un

Y PRORROGABLE HASTA NUEVO AVISO.

Indique con una cruz (X) la forma en que abonará su suscripción.

Giro postal núm. impuesto con

fecha:

Cheque adjunto núm.

Firma

PRECIO DE SUSCRIPCION

Anual: 7.750 Semestral: 3.875

ENVIE ESTE BOLETIN A

LA PRENSA

Calle Mayor, 43
GUADALAJARA Tel.: 22 86 97.

Cartelera

• MODERNO: "Navajeros", con José Luis Manzano, José Sacristan, María Martín, Enrique San Francisco, José María Cervino, Alfredo Luchet, Ramón Reparag, Verónica Castro, Ise-la Vega, Jaime Garza y Manolo Alvarez. Dirigida por Eloy de la Iglesia. Pases a las 6.45 y 8.30.

Solo tenía quince años y era el delincuente más conocido de todo Madrid, le llamaban "El Jaro". El robo era la única forma que conocía para vivir, y ya no se trataba de cubrir las necesidades, sino de satisfacer los caprichos, en medio de sus repetidos actos delictivos dos mujeres, una prostituta ya madura que se enamora de él y una joven de la que "El Jaro" va a tener un hijo.

• COLISEO LUENGO: "Caza salvaje", con Lee Marven y Charles Bronson, Andrew Stevens, Carl We-

ather y Angie Dickinson. Dirigida por Peter Hunt. Pases a las 6.30 y 8.45.

• IMPERIO: "Fruta sexual del caribe", con Melissa, Sirpa Lane y Maurice Poli. Dirigida por Joe Damato. Pases a las 5.30, 7.00 y 8.30. Clasificada "S". Se advierte al público que esta película por su temática y contenido puede dañar la sensibilidad del espectador.

Presente este cupón en NARDOS y obtendrá, en cada consumición, un descuento de 50 pesetas.



Dentro de la Semana Internacional a los Mayores

Homenajes, juegos, teatro y diversiones

Por estos días se viene celebrando la Semana Internacional de Homenaje a Nuestros Mayores, en la que se han venido realizando una serie de actos festivos en honor de las personas de la tercera edad.

A pesar de que en esta ocasión los programas son menos completos que en la Semana Nacional de mayo, debido principalmente a cuestiones de presupuesto, no puede decirse que no se intente divertir a nuestros mayores y como ellos mismos admiten, bien ganado se lo tienen y bien que lo intentan disfrutar.

Para poder informales de algunas de estas actividades hemos acudido a la Residencia de Ancianos de la Seguridad Social, donde nos han dado el programa que se ha ido realizando y el que aún queda por hacer.

En primer lugar se organizó,

El martes, segundo día de la conmemoración, se realizó un baile en la discoteca Nardos, en el que estuvieron unas trescientas personas, ya que, según dicen, les encanta bailar. Al mismo tiempo, para todos aquellos que no pudieron salir de la Residencia, se proyectó una película.

El miércoles se ofreció una obra de teatro en el Salón de Actos del Colegio de Santa Ana, realizada, interpretada y montada por los propios ancianos. Sobre este tema del grupo de teatro hablaremos con mayor amplitud más abajo. También el día 17 tuvieron en la Residencia de Guadalajara la visita de un grupo de Cuenca.

Ayer se celebró uno de los actos más emotivos, consistente en una cena dada en honor de las

Antes de la cena se ofreció una conferencia con diapositivas, ofrecida por Jesús García Perdicés y Santiago Bernal, sobre el tema "Geografía paisajístico de la provincia de Guadalajara".

Hoy es el día en que la obra de teatro será presentada en Madrid, y para los residentes que se queden en Guadalajara se proyectará la película "Sonrisas y lágrimas". También esta tarde tendrá lugar la entrega por parte de la Caja de Zaragoza, Aragón y Rioja de un equipo de megafonía que regala a la entidad de la Seguridad Social. Con este motivo viene a actuar un grupo folklórico, la "Rondalla Seguntina".

Para finalizar la Semana Internacional de los Mayores, el sábado se dará una comida especial a los residentes y los 80 socios que diariamente se quedan a comer.

La participación del grupo de

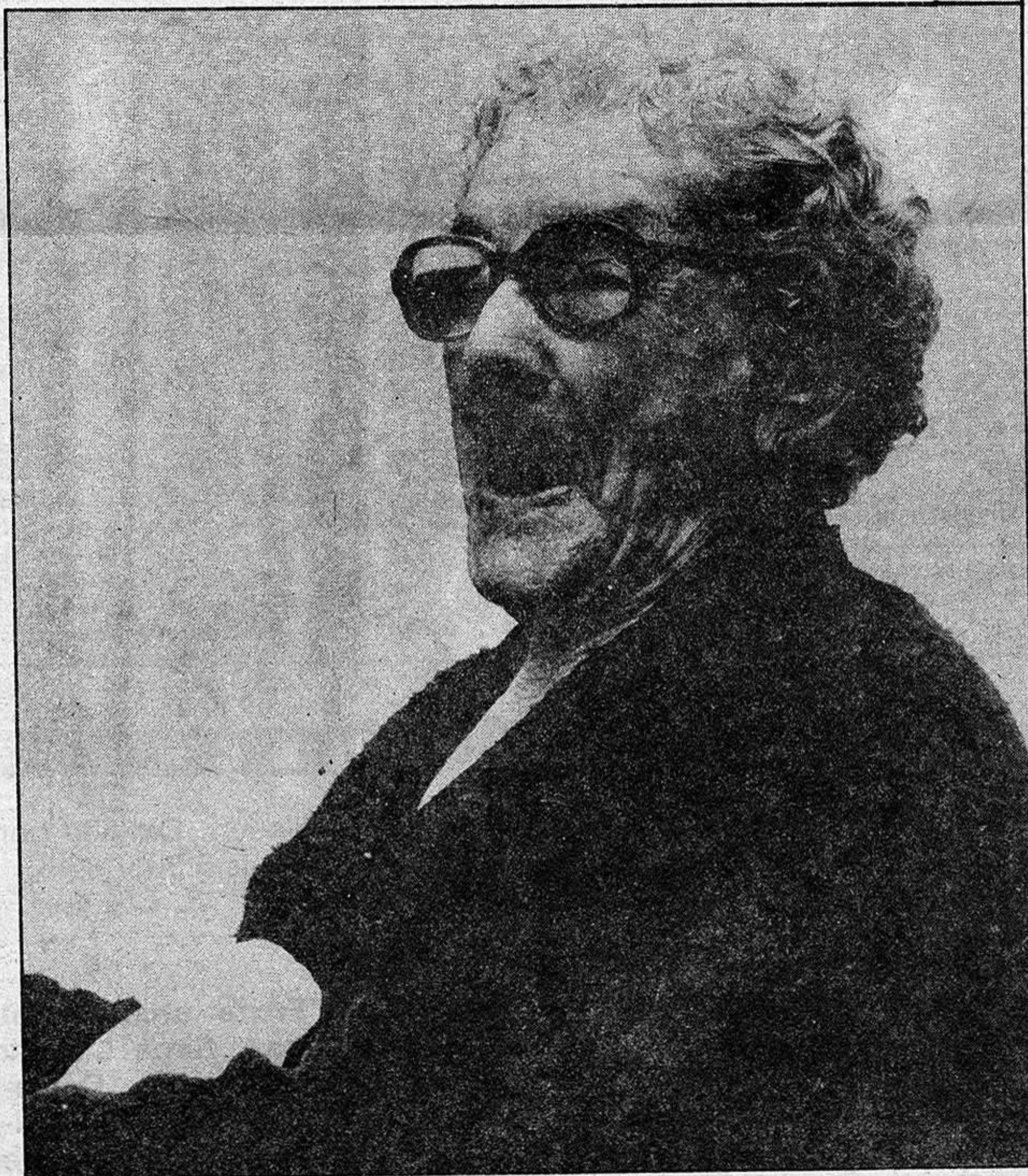

Josefa González del Río. 96 años.

hace unos días, el lunes en concreto, una excursión a Talavera de la Reina, a la que acudieron unas 120 personas. Allí asistieron al mercado de ganado y visitaron una fábrica de cerámica donde pudieron ver el proceso que es necesario en este arte. Tras estas visitas se trasladaron a la Residencia de Pensionistas de Talavera, para ver a los allí residentes, muchos de los cuales son de Guadalajara y han ingresado en ella por no haber plaza aquí.

dos personas más mayores de entre las que viven en la Residencia de aquí. Se trata de Josefa González del Río, de 96 años de edad, y que aún se dá sus paseitos y se reúne en el comedor con sus compañeros y de Antonio Orozco Alcolea, de 92 años, igual de saludable y mucho más fuerte que algunos de los residentes más jóvenes. En este acto se invitó a todos los residentes y a las familias de los dos homenajeados, a los que se hicieron algunos regalos.

teatro "Resurgir", creado en y por los pensionistas de la Residencia, en el Certamen de Teatro de Madrid, dá lugar a un comentario sobre las actividades que este grupo viene realizando desde su creación en 1979 hasta ahora. El repertorio que tienen en su haber es ya de siete obras, entre éstas las más reciente es la que van a presentar en el Salón de Actos del Instituto Nacional de Asistencia Social, para el certamen. La obra de teatro se representó ayer en el Colegio de



Antonio Orozco Alcolea. 92 años.

Santa Ana con motivo de las celebraciones de esta semana y también para rendir un homenaje a uno de los actores que falleció hace poco tiempo, se trata de Eusebio Dombriz, por el que se ofreció un minuto de silencio.

El grupo "Resurgir" es, en realidad, el grupo encargado de la animación cultural. Ellos mismos montan la obra, escenarios, luces, vestuario... sin ayuda de nadie de la calle, son gentes que han trabajado toda una vida y cada uno aporta su granito de are-

na en aquello de lo que más entiende.

El estreno de la obra ayer en Santa Ana fue de una gran emoción, entre el recuerdo del actor fallecido y el tema a tratar, ya que se titula "¿Qué hacemos con los viejos?", es original de José Lúio. Desde aquí les deseamos el mayor de los éxitos a nuestros pensionistas y que sean proclamados los ganadores del certamen, que sin duda lo merecen.

Fotos: ROMO