

La administración controlará las extracciones en La Pedrera

Hay «acuerdos mínimos» en la guerra del agua

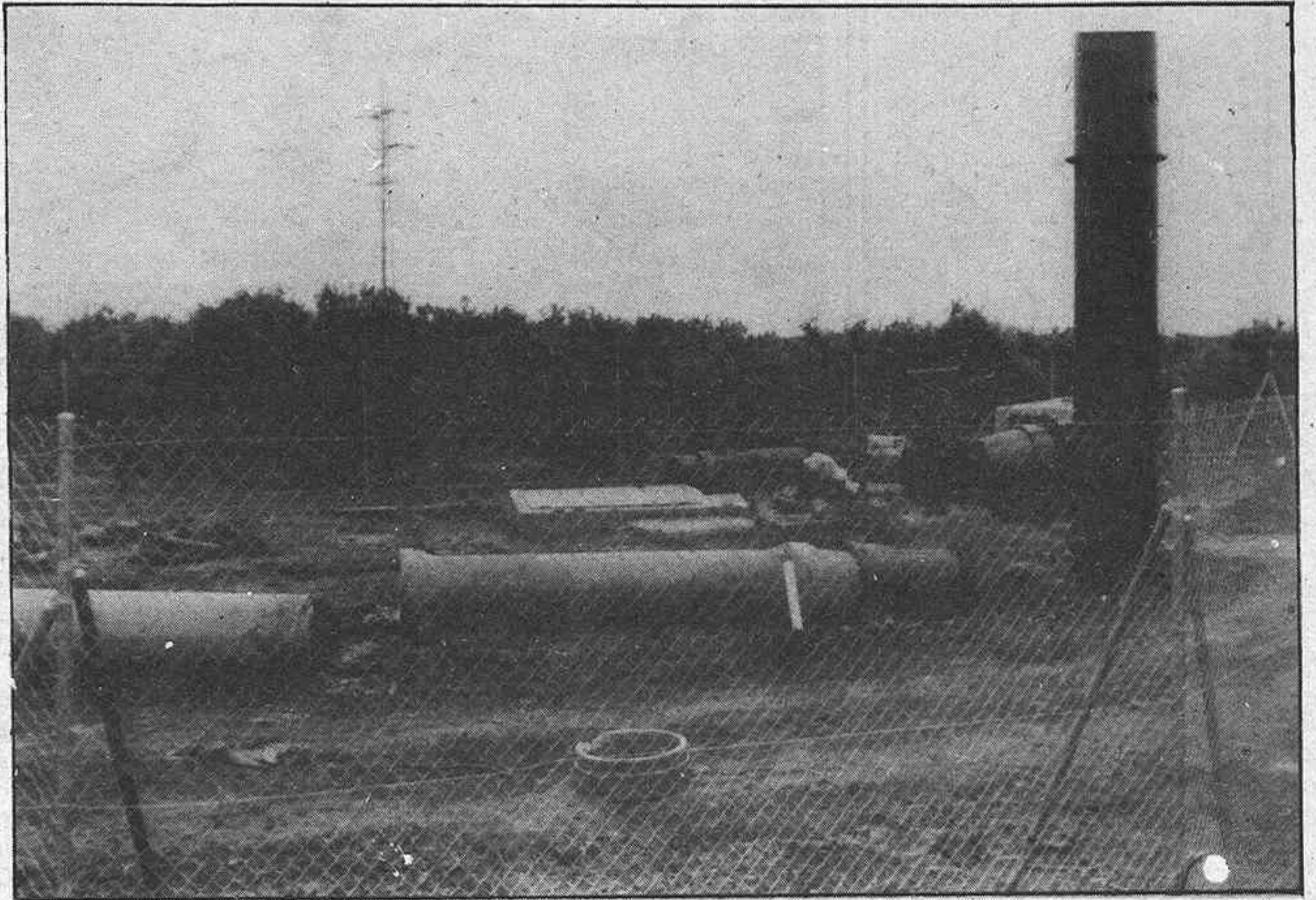

La Administración supervisará las extracciones en el pozo de La Pedrera para determinar en qué medida repercuten en la salinización del acuífero de la Plana Baixa. Mientras, según el acuerdo alcanzado por Borriana y Moncofa, a

instancias del gobernador civil, Joaquín Azagra, el riego de la población salinizada quedaría asegurado con pozos de Alquerías.

Página 3



Mesa presidencial de las reuniones

Organizado por el Consell valenciano

Primer encuentro de los consejos de la Juventud

Ayer dieron comienzo en el Albergue Argentina de Benicàssim las Primeras «TrobaDES de Consells de Joventut de la Comunitat Valenciana», organizadas por el Consell valenciano de Joventut y patrocinadas por la Dirección General de la Juventud. El objetivo principal de estas jornadas que concluirán hoy, se centra en el estudio de las distintas problemáticas que afectan a los consejos de la

juventud. La primera jornada contó con la presencia de Jordi Williams, vicepresidente del Consejo de la Juventud de España que indicó como principales funciones de estas entidades, «recoger toda la riqueza del movimiento juvenil, estudiar las realidades que afectan al joven del municipio y ser el interlocutor válido entre jóvenes e instituciones oficiales».

Página 4

Rueda de prensa de Txiki Benegas y Elena Flores

Compromiso del PSOE en torno al referéndum sobre la OTAN

El secretario de organización del PSOE, Txiki Benegas, aseguró ayer que es una «irresponsabilidad» defender la abstención «como una contribución patriótica» en el referéndum sobre la Alianza Atlántica. En rueda de Prensa se presentó ayer el documento elaborado por el PSOE sobre «una política de paz y seguridad».

El documento, defiende la permanencia de España en la OTAN, el referéndum y mantiene la tesis de que ahora es un buen momento para restaurar el consenso colectivo en materia de política exterior.

Página 18



Mediterráneo DEPORTES

MARCADOR

Español, 2
Castellón juvenil, 1
Real Madrid, 4
Celta, 0
Ath. Bilbao, 3
Santander, 0
Valladolid, 0
S. Gijón, 1

EXTRA
ALIMENTACION

Y TAMBIEN

El duque de Cádiz,
será juzgado mañana

Página 7

Doce años de prisión
a dos jóvenes acusados
matar a un mendigo

Página 17

Se abre un centro
ocupacional en el Grao

Página 5



SONY

Les comunican la celebración de la SEGUNDA exposición de nuevos productos SONY en Burriana, que tendrá lugar en los salones de la Sociedad de Cazadores de la calle San Vicente, los días 10, 11 y 12 de DICIEMBRE 1985, de 11 a 14 y de 16.30 a 21.30 horas.

HOY ES

FELICITAR A...

II de Adviento. La Inmaculada Concepción, Constantino, Nemesio, Macario, Eucario y Romarico.

DOMINGO, 8 DE NOVIEMBRE

El sol sale a las 7.25
y se pone a las 16.48 (hora solar)

...Y MAÑANA

Cipriano, Restituto, Próculo, Siro, Romano, Soliano, Suceso, Filoteo, Paragro y Leocadia.

El Tiempo

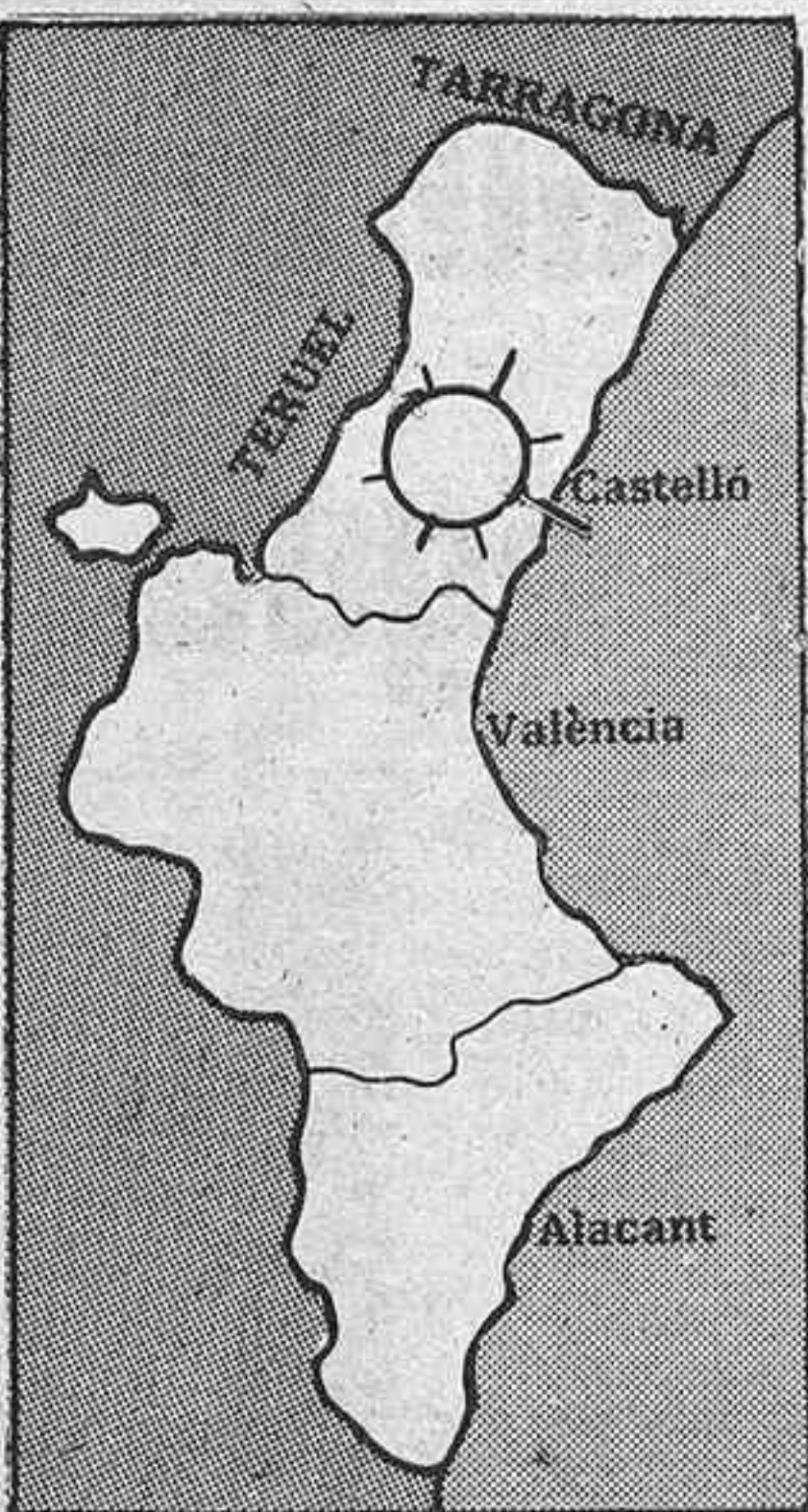

Más frío

Observatorio de Castellón
Datos correspondientes al día de ayer:
TEMPERATURAS:
Mínima junto al suelo: 6,0 grados.
Mínima: 6,6 grados, a las 5,45 horas.
Máxima: 15,2 grados, a las 15 horas.
Media: 10,9 grados.
PRESION ATMOSFERICA a las 12 GMT (reducida al nivel del mar): 764,0.
HUMEDAD RELATIVA del aire (valor medio aproximado): 69 por ciento.
PRECIPITACIONES:
Total registrado en las últimas veinticuatro horas (hasta las seis de la tarde): Nula.
EVAPORACION: 1,7 m.m.
VIENTO:
Dirección predominante: NO.
Velocidad media: 8 km.
Racha máxima medida en anemómetro: 24 km. del NO, a las 8,58 horas.
PREVISION PARA EL DIA DE HOY:
Aumento de la inestabilidad con nubosidad abundante y cierto riesgo de chubascos. Heladas en el interior y nieve por encima de mil metros. Vientos moderados del Noroeste. Descenso de temperaturas más acusado en las mínimas.

Pie de foto



Otra vez el gas de la muerte: Hace un año, la fábrica norteamericana de la Unión Carbide provocaba el desgarramiento, la frustración y la muerte entre numerosos hindúes del barrio de Bhopal, en Nueva Delhi. La historia se ha vuelto a repetir en el aniversario por el escape de gas tóxico de la planta de fertilización Shri Ram, también en la capital hindú. En la foto, numerosas personas huyen despavoridas de la zona afectada y cubren sus rostros con pañuelos para protegerse del gas, que ya ha causado un muerto y 25 heridos graves.

Convocatorias

Seminariis permanents d'estudis i investigació feminista (segon seminari).— Organitzen Universitat de València (vice-rectorat d'Extensió Universitària) i Conselleria de Cultura, Educació i Ciència (Departament de la dona).
Tres aproximacions a la història de la dona:
—«El honor femenino en el s. XVIII» per Rosa M^a Cubas.
—«Asistencia o represión de la mujer en el s. XIX», per Gloria Precioso.
—«Participación de la mujer en los movimientos sociales», per M^a Fernanda Rincón.
Días: 16 al 20 de diciembre.

Hora: 7 vesprada. Lloc: Facultat de Geografia i Història. Preinscripció: Matins de 9 a 14 hores al Departament de la Dona de la Conselleria de Cultura i al vice-rectorat d'Extensió Universitària de la Universitat de València (C/ Nave 2).

Convocatorias

Universitat de València. Aula de Cinema. «Any internacional de la Joventut». Cicle Cinema i Joventut. Setmana del 9 al 15 de desembre a Castelló, cines Casalta (Campomor, 24). Sessions: de dilluns a divendres a les 4.30 de la vesprada, dissabte i diumenge, a les

11.30 del matí. Organitza: Vice-rectorat d'Extensió Universitària (Aula de Cinema). Patrocina: Diputació Provincial de Castelló.
Pel·lícules:
Dilluns 9: «Caído del cielo» (Dennis Hopper, 1980).
Dimarts 10: «El joven Torless» (V. Schöndorff, 1966).
Dimecres 11: «Messidor» (Alain Tanner, 1978).
Dijous 12: «El hombre herido» (Patrice Chéreau, 1983).
Divendres 13: «Pauline en la playa» (Eric Rohmer).
Dissabte 14: «Carretera asfaltada en dos direcciones» (Monte Hellman, 1971).
Diumenge 15: «Deprisa, deprisa» (Carlos Saura, 1980).

Cultos

CAPILLA DEL CEMENTERIO.— Misa los sábados, a las 6 de la tarde y domingos, a las 11 de la mañana.
SANTA MARIA.— Laborales, misas, a las 8, 9 y 11 de la mañana y 8 tarde. Domingos 8, 9, 10, 11, 12 y 13 mañana y 7 tarde.
SAN PEDRO.— Laborales, misa a las 7.30 horas de la tarde. Domingos, misas a las 10, 12 y 18.
PARROQUIA DE LA TRINIDAD.— Laborales: 8, 9 y 10. Tarde: 6.30 y 7.30. Festivos: 8.30, 9.30, 10.30, 11.30 y 12.30. Tarde: 6.30 y 7.30.
STO. TOMAS DE VILLANUEVA.— Misas a las 9.30 de la mañana y 7 tarde.
SAGRADA FAMILIA.— Hoy, misas a las 8 y 9 de la mañana y 8 tarde.
NUESTRA SEÑORA DE LOS ANGELES.— Hoy misa a las 7.30 de la tarde.
SAN CRISTOBAL.— Laborales 9.30 mañana y 8 tarde (a las 7 vísperas de festivos). Festivos 10 y 12 de la mañana y 7 tarde.
STA. JOAQUINA DE VEDRUNA.— Misa a las 8 de la tarde. Domingos: Misas a las 9.30 y 12.30 de la mañana.
SAN AGUSTIN.— Laborales: Misas a las 9.30 y 12.30 de la mañana y 17.30 y 19.30 tarde. Domingos: 9.30, 11.30 y 12.30 de la mañana y 6.30 de la tarde.
BASILICA DE LLEDO.— Laborales, misas a las 5 de la tarde. Domingos y festivos, 11 de la mañana.
PARROQUIA SAN FRANCISCO.— Horario de misas. Laborales: 8.30 mañana y 8, vespertina. Domingos: 9, 10, 11, 12 mañana y 8 tarde.
IGLESIA EVANGELICA BAUTISTA.— Cultos dominicales a las 10 y 11 de la mañana. Por la tarde a las siete. C/ Dr. Fleming, 11. Castellón.
IGLESIA CRISTIANA ADVENTISTA DEL SEPTIMO DIA.— Cultos. Vístimas a las 7.30. Sábados 9.30 y 11. C/ Ramón y Cajal, 12.
NTRA. SRA. DEL CARMEN.— Laborales 7.30 y 10.30 mañana y 7.30 tarde. Festivos 8.30, 9.30, 10.30, 11.30 y 12.30 mañana. Tarde, a las 7.30.
SAN VICENTE FERRER.— Festivos: 9.30, 11.30; 1 y 7 de la tarde. Vísperas de Fiestas: 7 y 8 de la tarde. Laborales: 11 (excepto lunes y sábados) y 7 de la tarde.
CENTRO CRISTIANO.— C/ Joaquín Costa, 21. (Cerca mercado S. Antonio en Rda. Magdalena). Jueves, 7 tarde culto. Domingo, 11 mañana y 6 tarde culto.

DATOS DE INTERES

TELEFONOS DE URGENCIA



INSPECCION DE GUARDIA DE COMISARIA	23 06 68
INSPECCION DE GUARDIA DE COMISARIA	22 73 85
COMANDANCIA DE LA GUARDIA CIVIL	22 46 00
TRAFICO Y ATESTADOS GUARDIA CIVIL	22 70 81
GUARDIA CIVIL (Urgerite y COS)	22 11 00
POLICIA MUNICIPAL	22 40 00
POLICIA MUNICIPAL	092
BOMBEROS	22 10 80
HOSPITAL	21 05 22
RESIDENCIA S.S.	21 10 00
SER. MEDICO URGENCIAS S.A.	21 12 53
CASA SOCORRO	21 19 04
CRUZ ROJA	22 48 50
COCHES PATRULLA POLICIA	091
INCENDIOS FORESTALES	20 42 11
OXIGENOTERAPIA	21 40 41
HOSPITAL «LA MAGDALENA»	21 28 45
FUNERARIAS SERVICIO NOCTURNO	21 68 25
FUNERARIA PELLICER (Permanente)	21 68 25
FUNERARIAS LA MAGDALENA	22 01 97
RADIO TAXI	23 74 74
PARADAS DE TAXIS	
ESTACION RENFE	21 38 14
C/. ASENSI	22 20 56
GRAO	22 20 48
AVDA. REY DON JAIME	21 39 00
PLAZA DEL REAL	21 37 03
AVDA. REY DON JAIME	21 37 02
AVDA. REY DON JAIME	21 38 16
PALOMAS MENSAJERAS	23 52 51

CUPON PRO-CIEGOS
PREMIADO AYER

**PUBLICIDAD
CASTELLON, S.L.**
AGENCIA PUBLICIDAD GENERAL
TEL. 23 70 60

Funeraria LA MAGDALENA: Tel. 22 01 97
Navarra, 84. Castellón

FARMACIAS DE GUARDIA

Castelló.— Día 8: D.^a Esther Alonso Climent. Benicarló, 2.
D.^a Carmen Llopis Gavalda, Av. Dr. Clara, 5. Día 9: D.^a Rosa M.^a Mañes Pegueroles. P. Independencia, 8. D.^a Susana Beltrán Roca. Gobernador, 115.
Grua de Castelló.— Día 8: D. Francisco Ripollés Paus. Buenavista, 4. Día 9: D.^a Mercedes Almela Esteve. San Pedro, 35.
Almassara.— Día 8: D. Vicente Clausell Esteller. San Pascual, 13. Día 9: D. Jenaro Piquer Personat. San Ildefonso, 7.
Benicarló.— Día 8: D.^a Rosa Simarro Hernández. Navarra, 8. Día 9: D. Jorge Cid Foix. General Aranda, 25.
Borriana.— Día 8: U.^a Consuelo Ochoa Morante. José Iturbi, 24. Día 9: D. Vicente Torres Ruiz. Encarnación, 6.
Nules.— Día 8: D. Antonio Flich Ripollés. Purísima, 85. Día 9: D. Ramón Velasco Del Pino. San Bartolomé, 2.
Vall d'Uixó.— Día 8: D. Antonio Aparici Melchor. García Esbrí, 67. Día 9: D.^a Elena Loyola Perea. P. Centre, 2.
Vila-real.— Día 8: D. Juan A. Ronchera Cardellat. Piedad, 36. Día 9: D. David Monfort Enrique. Avda. La Murá, 2.
Vinarós.— Día 8 y 9: D.^a Carmen Felez Aldea. Pablo Picasso, s/n.
Onda.— Día 8: D. Ramón Gimeno Arrando. Mártires, s/n. Día 9: D.^a Ana Arnau Mechó. Colón, 29.

FUNERARIA PELLICER Hnos. Tel. 21 68 25
Fresados España y extranjero. Alfoza, 111. Castellón

HORARIO DE TRENES

DE LARGO RECORRIDO	(Salidas)
— Hacia Valencia:	06.15 Semidirecto.
00.43 Expreso sigue a Alicante y Murcia.	07.15 Tranvía.
02.38 Expreso sigue a Almería y Granada y Badajoz.	08.15 Semidirecto.
10.10 Rápido «Torre del Oro», sigue a Málaga y Sevilla.	09.14 Tranvía procede de Vinaroz.
10.55 Intercity sigue a Madrid-Ch.	10.15 Semidirecto.
13.44 Rápido.	11.15 Tranvía.
15.36 Talgo, sigue a Alicante y Murcia.	12.15 Semidirecto.
16.17 Semidirecto.	13.10 Tranvía.
20.25 Expreso, sigue a Málaga.	14.20 Semidirecto.
20.58 Electrotrén.	15.12 Tranvía.
22.39 Expreso, sigue a Sevilla.	17.15 Tranvía.
— Hacia Barcelona:	18.15 Semidirecto.
04.37 Expreso, procede de Badajoz, Granada y Almería.	19.15 Tranvía.
05.17 Expreso procede de Murcia y Alicante.	20.10 Semidirecto.
06.07 Expreso procede de Sevilla.	21.15 Tranvía.
08.46 Semidirecto.	— VALENCIA - CASTELLON (Llegadas)
09.32 Electrotrén.	07.31 Semidirecto.
09.52 Expreso procede de Málaga.	09.21 Semidirecto.
12.54 Talgo, procede de Murcia y Alicante.	10.44 Tranvía.
17.32 Rápido «Torre del Oro» procede de Sevilla y Málaga.	11.31 Semidirecto.
18.46 Rápido.	12.44 Tranvía.
DE CERCANIAS	13.31 Semidirecto.
— CASTELLON - VALENCIA	14.47 Tranvía.
	15.31 Semidirecto.
	16.44 Tranvía.
	17.21 Semidirecto.
	18.24 Tranvía.
	19.31 Semidirecto sigue a Vinaroz.
	20.44 Tranvía.
	21.31 Semidirecto.
	22.13 Intercity procede de Madrid-Ch.
	22.49 Tranvía.

Para comprobar si las extracciones repercuten en otros pozos

La Pedrera se pondrá en marcha a modo experimental

PASQUAL CARDA / Castellón

La Administración garantizará las pruebas que se lleven a cabo en el pozo de La Pedrera para determinar si la extracción de aguas repercute en otros pozos. Mientras, Moncofa regará con aguas de un pozo de Alquerías, según se determinó en una reu-

nión celebrada a instancias del gobernador civil, Joaquín Azagra, a la que también asistieron representantes de Borriana. Los pormenores de este principio de acuerdo, alcanzado el viernes, no han trascendido, aunque ya se perfila la salida del conflicto del agua de la Plana Baixa en base a la rueda de pozos.

Tras la última reunión, sostenida por la Comunidad de Regantes de Moncofa en el Gobierno Civil, se ha decidido llevar a cabo un ensayo en el pozo de La Pedrera con el fin de determinar si la normal utilización de éste perjudicaría, o no, a otros pozos que extraen agua del mismo acuífero. El ensayo consiste en colocar la bomba elevadora a veinte metros.

Mientras se verifican los resultados del ensayo, que a más tardar se tendrían a mediados de la semana próxima, Moncofa, dada su necesidad del agua, regará de un pozo de Alquerías cuyo caudal mezclarían con el de algún pozo propio.

Los regantes han manifestado que no querían hacer ninguna declaración, que pudiera dificultar el normal desarrollo de las negociaciones, y han emplazado a todo el pueblo a una asamblea que se celebrará esta tarde, en la que darán a conocer el estado actual de las negociaciones, informa Pascual M. Ibáñez.

La reunión, celebrada el viernes en el Gobierno Civil, en la que participaron los portavoces de Borriana y Moncofa, ha sido rodeada del máximo secreto. La Gestora de Regantes presentó una propuesta de venta a la Administración de los pozos de La Pedrera, en Borriana, y el Barranc de Betxí, en Nules.

Para los vecinos de Moncofa, la vía judicial resultaría excesivamente lenta, cuando la necesidad del agua es acuciante. En un principio, barajaron la posibilidad de denunciar la demolición de una tubería en el pozo de La Pedrera, por orden del Ayuntamiento de Borriana. Pero, el proceso judicial se podría prolongar durante meses y desde la paralización de La Pedrera se encuentran regando con agua procedente de sus propios pozos con unos altos índices de sal.

Venta de pozos

La Comisión de Regantes, en la reunión del viernes, propuso a la Administración que garantizase una salida al conflicto, en base a la creación de una rueda de pozos. En primer lugar, las aguas serían extraídas de los pozos de La Pedrera, del Barranc de Betxí y de Alquerías. El caudal, procedente de la depuradora de Borriana, se destinaría a paliar el déficit de los meses de verano.

El agua depurada, según esta propuesta, habrá de considerarse como un complemento, pero nunca como base para las negociaciones. La Gestora se mostró dispuesta a vender los dos pozos a la Administración, para garantizar el uso racional del agua y evitar suspicacias sobre el aprovechamiento de ésta.

La salinización

La extracción de aguas por Moncofa, en término de Borriana, ha encontrado una oposición visceral entre los regantes de la capital de la Plana Baixa, que esgrimen el peligro a una hipotética salinización de los acuíferos como argumento más sólido. La puesta en marcha del pozo ha sido también criticada por Borriana, que

guir que La Pedrera dejase de funcionar.

Reacción de la gestora

La reacción de la Gestora de Regantes fue airada y, el 26 de noviembre, cuando una brigada de obras del Ayuntamiento de Borriana procedió a demoler la tubería, un grupo de vecinos de Moncofa llegó a la agresión física para impedir los trabajos. Además, en represalia, fue rota la tubería aérea de la depuradora, situada en el pozo de La Pedrera y, tras obligar al alcalde, Antonio Masiá, a abandonar el Ayuntamiento un grupo de vecinos iniciaron una ocupación.

Encierro

El encierro, que comenzó el 26 de noviembre, seguirá hasta que el principio de acuerdo alcanzado con la Administración y el Ayuntamiento de Borriana no empiece a tomar cuerpo: «Estamos escamados de tantas promesas», señaló ayer un portavoz de los encerrados. Las conversaciones serán explicadas a la población, en asamblea, para decidir si prosiguen con las medidas de presión. En turnos rotativos, los regantes permanecen en el interior del Ayuntamiento de Moncofa las 24 horas. Las fuerzas de seguridad, aunque mantienen en estrecha vigilancia tanto a los encerrados como a las instalaciones de La Pedrera, por orden judicial, no han tenido necesidad de intervenir.

Solución al conflicto

La intervención directa de la Administración, aunque por el momento se desconoce la versión oficial sobre los acuerdos, podría permitir una salida al conflicto, al igual que propiciar una solución global a la salinización en la comarca. La rueda de pozos, como base para el suministro de agua a Moncofa, y la depuradora, como un complemento en los momentos punta, se perfilan como las bases más sólidas para una salida a corto plazo a la guerra del agua.



Los vecinos siguen encerrados en el Ayuntamiento / R. CASTELLO

no admitió el incumplimiento unilateral de Moncofa del contrato firmado el pasado cinco de julio. En aquella ocasión, los regantes y Ayuntamiento de ambos municipios se comprometieron a solucionar el conflicto por la vía pacífica.

Borriana cedía el caudal de la depuradora a cambio de la clausura del pozo de La Pedrera. Sin

embargo, Moncofa esperaba contar con el pozo del Barranc de Betxí, perforado en terrenos de dominio público. Pero, tanto Nules como Vila-real presentaron un recurso contra la extracción de las aguas, que aún se encuentra pendiente de resolución por la Confederación Hidrográfica del Júcar.

Ante la falta de una solución global, pese a las negociaciones

interminables y las reuniones maratónicas celebradas desde finales del verano, la Comisión de Regantes se decidió a poner en marcha La Pedrera. La falta de permiso municipal para la construcción de una tubería, situada en término de Borriana, sirvió de pretexto para que el Ayuntamiento lograra demoler un tramo de la conducción, suficiente para conse-

Varilux y Alberto Sánchez, (banca).

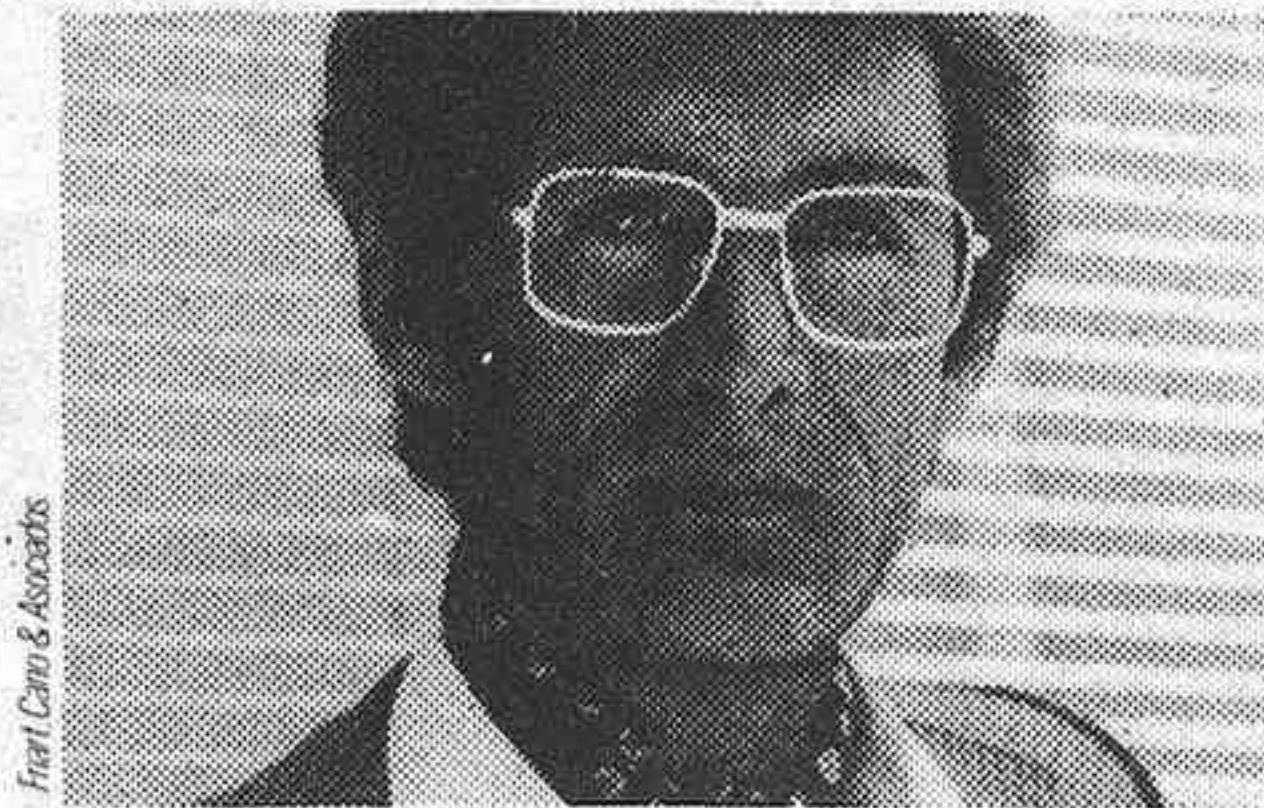

— “Yo no puedo estar andando con un quita y pon de gafas.

Por eso para mí, los cristales Varilux son geniales: con unas solas gafas veo todo perfecto a cualquier distancia. Ahora trabajo mejor y más rápido.”

Donde le pueden hacer unos Varilux.

Sólo en una óptica, como Optica Chiva, con una alta cualificación técnica, pero sobre todo con una gran experiencia en su montaje, los cristales Varilux le darán total satisfacción.

Y ahora, además, gracias a un procedimiento especial y único, en Optica Chiva puede comprobar todas las ventajas de los cristales Varilux.

OPTICA CHIVA

VARILUX Visión perfecta y natural en cualquier distancia.

MULTIOPTICAS

Enmedio, 25 Castellón.
Arrabal San Pascual, 1 Vila-real.

SEUR

COMUNICA A SUS CLIENTES

Que el día 15-12-85 causará baja en esta Empresa Vicente Peris Ramos, que prestaba servicio como conductor-repartidor.

Campana informativa de Hacienda sobre el IVA



La delegación de Hacienda ha organizado varios actos sobre el IVA

Castellón

La delegación provincial de Hacienda está llevando a cabo una campaña informativa dirigida al contribuyente para explicar las principales características del Impuesto del Valor Añadido (IVA) que entrará en vigor el próximo día 1 de enero.

El día 11 del mes de diciembre concluirán las charlas que han venido realizándose sobre el IVA desde el día 30 de octubre en esta delegación de Hacienda con el tema: «El IVA y los profesionales». El día 12 de diciembre a las 21.30 horas, a través de Radio Castellón Cadena Ser y a las 10.30 horas a través de Radiocadena Española, se emitirán unos programas dedicados al IVA. Los oyentes podrán intervenir directamente llamando al teléfono 23 32 69 para Radio Castellón y a los teléfonos: 24 00 16 y 24 00 75 para Radio Cadena Española. Las consultas estarán atendidas por personal cualificado de la delegación de Hacienda.

Asimismo y a través del periódico «MEDITERRANEO» viene funcionando un consultorio sobre temas relacionados con el IVA, a los que podrán dirigir sus consultas los contribuyentes.

En fechas próximas se anunciará a los contribuyentes los días

y horas en los que se proyectarán cintas de vídeo sobre el IVA. En la delegación de Hacienda funciona la oficina de información y asistencia al contribuyente, cuyo teléfono es el 24 30 55.

Recaudación de tributos

Hasta el 15 de diciembre podrán ser satisfechas las cuotas de la Seguridad Social Agraria, cuota fija de la Contribución Rústica y Pecuaria, Contribución Territorial Urbana y Licencia Fiscal de Actividades Comerciales e Industriales y Profesionales de aquellos municipios en los que se haya efectuado la revisión Catastral de la Contribución Urbana y que son los siguientes Alcalá de Chivert, Alcudia de Veo, Algimia de Almonacid, Almedijar, Arañuel, Argelita, Ballestar, Barracas, Bojar, Borriol Burriana, Canet lo Roig, Castell de Cabres, Castellón de la Plana, Corachar, Cortes de Arenoso, Chilches, Chodos, Espadilla, Fanzara, Fredes, Fuente la Reina, Fuentes de Ayódar, Gátova, Higuera, Navajas, Pavías, Pina de Montalgrao, Puebla de Arenoso, Puebla de Benifasar, Teresa, El Toro, Torralba del Pinar, Vallat, Vall de Almonacid, Vall d'Uxó, Vallibona, Villamalur, Villanueva de Viver, Vistabella del Maestrazgo y Zucaina.

Con la presencia de Jordi Williams, vicepresidente del Consejo Nacional

Ayer se iniciaron Les Primeres Trobades de Consells de Joventut en Benicàssim

COLOMER / Benicàssim

Ayer por la mañana dieron comienzo en el Albergue Argentina de Benicàssim Les Primeres Trobades de Consells de Joventut de la Comunitat Valenciana. Estas han sido organizadas por el Consell de la Joventut de la Comunitat Valenciana y patrocinadas por la Dirección General de la Juventud. Este encuentro de jóvenes pertenecientes a consejos de la juventud se prolongará durante todo el día de hoy en él están participando alrededor de ciento veinte jóvenes venidos de todo el País Valenciano y de distintas ciudades del Estado español.

El objeto de estas jornadas se centra fundamentalmente en el estudio de las distintas problemáticas que afectan a los Consejos de la Juventud, tales como la cuestión legal y jurídica y la relación de éstos con la Administración.

El principal artífice de estas jornadas, las primeras de este tipo en el País Valenciano, es Artemio Rallo, el castellonense que preside el Consell de la Joventut de la Comunitat Valenciana. Artemio las definía como «un logro muy positivo que nos permitirá establecer contactos entre los distintos consejos y nos ayudará a conocer mejor los problemas con los que nos encontramos. El presidente de los consejos valencianos también se mostró esperanzado con los resultados de este año Internacional de la Juventud que ya termina, «este año de la Juventud puede haber levantado muchas críticas, se ha dicho de él que es panfletario y ornamental, pero realmente ha supuesto un paso adelante en cuanto a participación de la juventud en la vida social y cultural de la sociedad.



Las jornadas concluyen hoy/ FEDE BELLIDO

Los consejos de la juventud han jugado en este terreno un papel primordial. Artemio valoró muy positivamente el gran incremento que en este año ha experimentado el número de consejos de la juventud, «se han creado numerosos en nuestra comunidad y otros que ya venían funcionando se han consolidado, al margen de las gestoras que en breve iniciarán su andadura como consejos de la juventud. También a nivel de Estado los logros han sido notorios, ya que en muchísimas nacionalidades se han constituido los consejos regionales, como por ejemplo en la nuestra».

Movimiento juvenil

La jornada de ayer contó con la presencia de Jordi Williams, vicepresidente del consejo de la juventud de España, quien expuso sucintamente la historia de los consejos de la juventud en el Estado español. Estos han ido adquiriendo progresivamente una mayor importan-

cia y se perfilan como los interlocutores más válidos entre la juventud y las instituciones oficiales. Las funciones del consejo de la juventud se encaminan a «recoger toda la riqueza del movimiento juvenil y a estudiar las distintas realidades que afectan al joven en su municipio», declaró Jordi Williams.

Artemio Rallo se reúne periódicamente con el director general de la juventud para estrechar de esta manera los vínculos de unión entre el Consell de la Joventut de la Comunitat Valenciana, portavoz de Juventud frente a la Generalitat, y los organismos oficiales, que son en última instancia quienes conceden las subvenciones para llevar adelante una política juvenil. Artemio considera necesaria una política de subvenciones amplia y eficaz, que potencie el asociacionismo y que genere condiciones para que la tan deseada organización de la juventud no se trun-



ANUNCI

CONTRACTACIÓ DIRECTA

ACONDICIONAMENT DEL FERM AMB DOBLE TRACTAMENT SUPERFICIAL/CARRETERA CS-V-3109. TORREMIRO A HERBERS, P. Q. 0,00 AL 8,759/CASTELLÓ.

El pressupost de contracta ascendeix a 40.013.395 Pts.
El termini de execució 9 mesos
La documentació complementària estarà de manifest als següents locals de la:

CONSELLERIA D'OBRES PÚBLIQUES, URBANISME I TRANSPORTS
Avda. Blasco Ibáñez, 50. VALÈNCIA (Servei Central Carreteres)
Avda. del Mar, 16, CASTELLÓ (Servei Territorial de Carreteres)

Les proposicions econòmiques s'admetran en els locals anteriorment esmentats fins a les 14 hores del dia 16 de Desembre de 1985.

No s'admetran proposicions remeses per correu.

València, a 30 de Novembre de 1985

EL CONSELLER D'OBRES PÚBLIQUES,
URBANISME I TRANSPORTS,
Sat.: Rafael Blasco i Castany

Joaquín Beltrán, presidente del comité local del CDS

«Nuestro objetivo inmediato es la captación de militantes castellonenses»

A.P.S. / Castellón

Joaquín Beltrán Serra, ha sido elegido presidente del comité local del CDS en Castellón tras la celebración el pasado viernes de la asamblea constituyente. El nuevo presidente del partido de Adolfo Suárez en Castellón tiene 42 años, está casado y es profesor en el Instituto Penyalgosa. Desde hace más de un mes es militante del CDS y, según señaló ayer a este periódico «los objetivos inmediatos del partido en Castellón es la captación de militantes».

En la actualidad, el CDS cuenta en Castellón con más de 50 militantes y 200 en las comarcas castellonenses. Desde hace unos meses el partido centrista ha contactado con un importante aumento de militantes, debido, según indicó Joaquín Beltrán «al desencanto que está produciendo la política del partido del Gobierno, el PSOE que accedió al poder con varios millones de votos que no sólo procedían de las filas socialistas».

Junto a la captación de militantes, otro de los objetivos inmediatos en los que está trabajando el

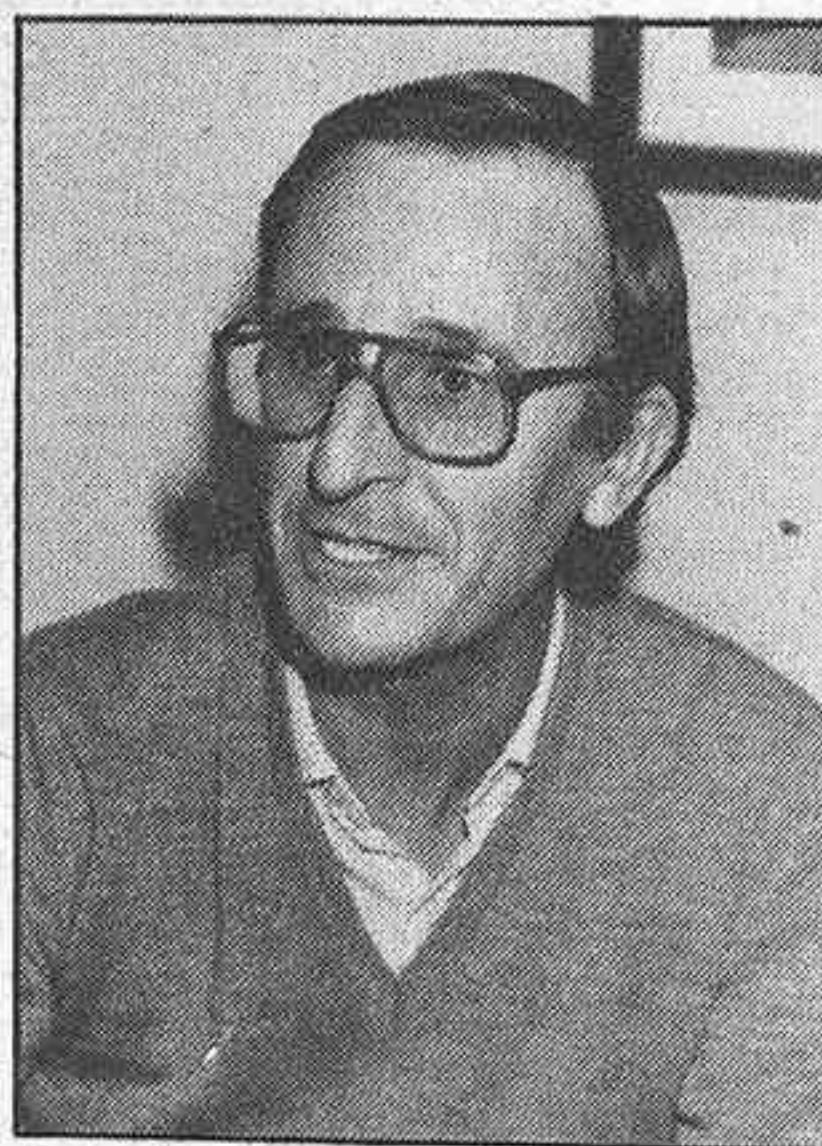

Joaquín Beltrán Serra / VICENT GAMIR

CDS es la creación de un órgano regional para coordinar las actuaciones de los comités locales del partido en las tres provincias de la Comunidad Valenciana, «para colaborar y llevar a cabo la política autonómica del CDS», dijo Joaquín Beltrán.

Respecto a la política municipal que está desarrollando en Cas-

tellón el Ayuntamiento, integrado por una mayoría socialista y la Coalición Popular, el presidente del CDS de Castellón, manifestó que hasta el momento «ha sido acertada, aunque pienso que hace falta más infraestructura urbana, sobre todo, en lo referente a barrios periféricos, zonas de la ciudad donde sigue existiendo una escasa oferta de servicios públicos como, por ejemplo, en el aspecto sanitario».

Joaquín Beltrán dijo asimismo, respecto a las próximas elecciones municipales que Antonio Tirado, actual alcalde de la ciudad, «es un difícil rival si piensa presentarse de nuevo a las elecciones municipales. Si no lo hace, el CDS lo va a tener muy fácil».

El CDS se encuentra en plena preparación del Congreso Nacional que tendrá lugar, en principio, para el próximo mes de enero, donde se estudiarán diferentes ponencias que marcarán la línea del partido de Adolfo Suárez. Entre otros temas, se presentarán ponencias sobre política territorial, cultura, educación, deportes y sanidad.

Para ofrecer alternativas profesionales y culturales

El Grau de Castelló tendrá el primer taller ocupacional para jóvenes

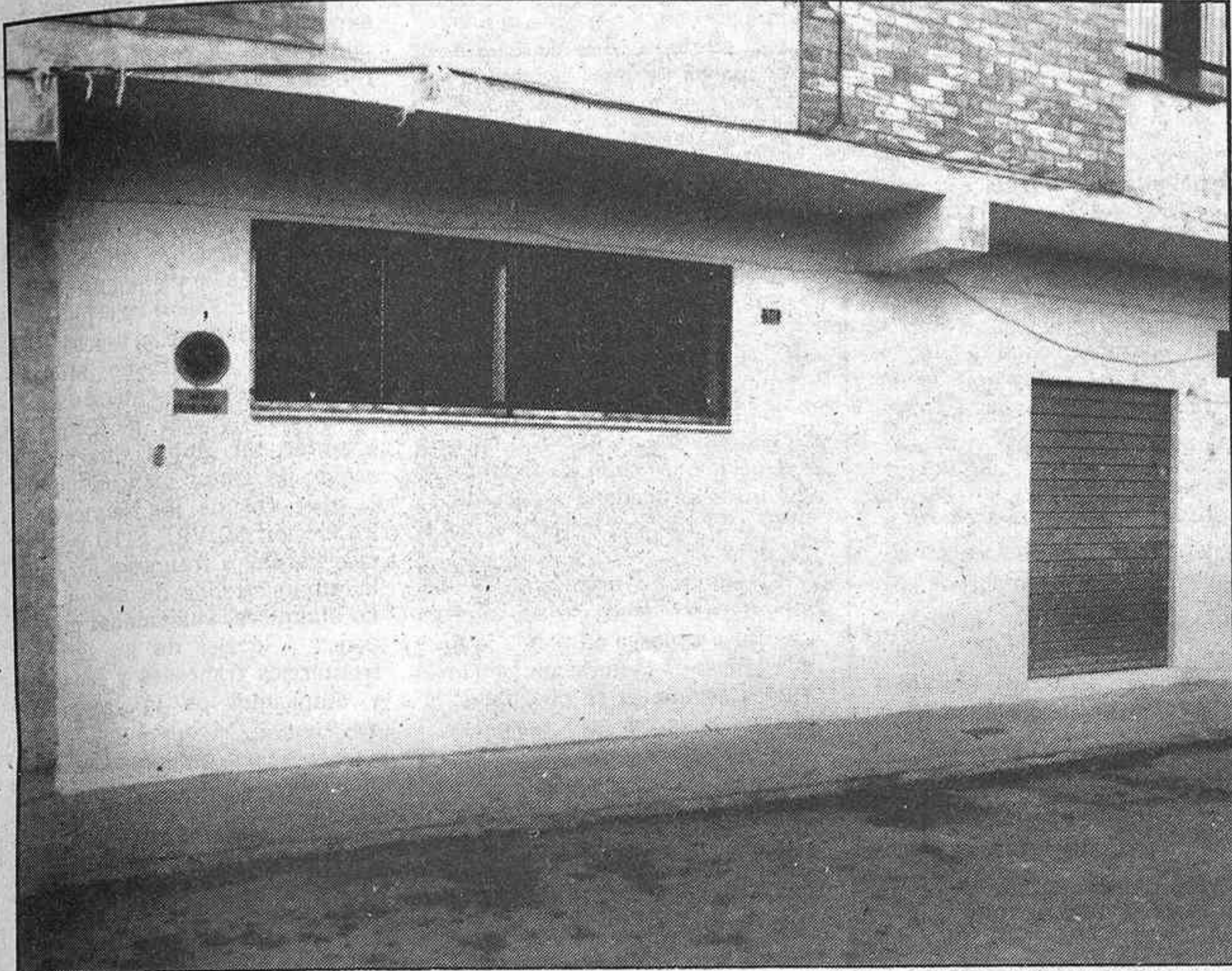

El taller ocupacional está situado en la calle Trafalgar del Grau / VICENT GAMIR

JESUS LOPEZ / Castelló

«En enero o febrero entrará en funcionamiento, definitivamente, el primer taller ocupacional de Castelló. No queremos que este tema se alargue o dilate por más tiempo». Esta era la opinión de Josefina Rodríguez, concejala de Servicios Sociales del Ayuntamiento de Castelló, sobre la puesta en marcha de este centro en el Grau de Castelló. El taller ocupacional es la primera experiencia piloto que se realiza en la provincia.

Su localización en el Grau surgió a partir de las conversaciones con profesores y padres de alumnos de varios colegios públicos de este distrito marítimo, en las que se manifestaba su preocupación por un sector de la población escolar que terminaba la edad escolar sin poder alcanzar el Graduado Escolar.

Según Reyes Santamaría, psicóloga de los Servicios Sociales, estos alumnos tienen problemas de tipo familiar, cultural... que se ven agudizados con un pronóstico muy poco favorable de cara a conseguir una profesión o un trabajo para el futuro. «Detectamos esa necesidad en esta zona y por ese motivo decidimos ubicar el taller ocupacional en el Grau».

Nuevos talleres

Este primer taller ocupacional se complementará con otro en Castelló, organizado conjuntamente con la Conselleria de Educación. «Este local estará en el barrio de Sant Miquel, explica Josefina Rodríguez, y el Ayuntamiento, a la vista de un resultado positivo en esta experiencia, y si

se detecta además una creciente necesidad, creará nuevos talleres en otros barrios de la ciudad». Por su parte, Reyes Santamaría opina que el centro del Grau es una experiencia para ver los pros y los contras de este servicio y estudiar la conveniencia de su ampliación.

Entre todas las funciones del taller ocupacional, destaca la de cubrir una formación profesional no reglada y permitir una formación profesional a unos jóvenes que en otros colegios, probablemente no la tendrían. Asimismo, el taller ofrece una formación humana y cultural.

Con la característica de que estos cursos no tienen metas fijas, los niveles de exigencia no son los mismos para todos los alumnos. «Sólo pretendemos, comenta Reyes Santamaría, que aprendan fontanería, y paralelamente, reciban enseñanzas de tipo instrumental, como por ejemplo la escritura, lectura, cálculo... de esta forma podrán desarrollar más sus inquietudes».

Las enseñanzas serán impartidas por un profesor de Educación General Básica, cedido por los servicios territoriales de Educación y por un experto de fontanería que se seleccionará a través del Instituto Nacional de Empleo. Después de estudiar el tema con los responsables del INEM se llegó a la conclusión de que la fontanería era una profesión de inmediata aplicación práctica en el mundo laboral.

Curso de fontanería

La duración del primer curso en el taller ocupacional será la misma que la del curso escolar. «En el curso de fontanería, mani-

fiesta Reyes Santamaría, se previó que también se hiciera un segundo curso de complejidad, que sería la instalación de gas. Con esta ampliación se llegaría a conseguir un segundo grado dentro de un mismo taller.

Con un presupuesto para 1986 de unos cuatro millones y medio de pesetas, procedentes de la subvención del Ayuntamiento a los Servicios Sociales, todos los alumnos podrán asistir a las clases totalmente gratis, solamente deberán adquirir algún material que necesiten para desarrollar una determinada actividad.

Condiciones

Aunque todavía no hay un número fijo de alumnos, el Ayuntamiento ya tiene numerosas inscripciones de muchachos del Grau, comprendidos, obligatoriamente, entre los 14 y 16 años de edad. Otra de las condiciones para inscribirse en este taller ocupacional es la de estar fuera del colegio y haber cubierto los cursos de EGB sin obtener la titulación de Graduado Escolar. Para acreditar que los jóvenes han participado de las clases del taller recibirán, al final del curso, un certificado de asistencia.

La jornada escolar se dividirá en dos grupos de 15 alumnos cada uno. Cuando un grupo esté en las clases de fontanería, por ejemplo, el otro podrá realizar actividades culturales, deportivas, etc. Por otra parte, también está previsto que el taller ocupacional colabore con el gabinete de los Servicios Sociales, a la hora de recibir apoyo de carácter psicológico para los jóvenes inscritos.

Según confirmó ayer Rafael Blasco

Ayudas para la renovación del parque de autobuses



Las ayudas, destinadas a autobuses de líneas regulares

València

La Generalitat pondrá en marcha un programa de ayudas para la renovación del parque de autobuses de las líneas regulares de la Comunidad Valenciana, según señaló el conseller de Obras Públicas, Urbanismo y Transportes, Rafael Blasco.

Según el citado conseller las ayudas servirán para beneficiar a los usuarios, ya que «es indispensable mejorar el nivel de confort y seguridad de los autobuses...».

La medida ha sido tomada para acabar con un problema evidente, según Rafael Blasco, el excesivo grado de envejecimiento de parque de autobuses, como lo demuestra que del total de los 785 vehículos, adscritos a empresas concesionarias de líneas regulares de viajeros, un 59,3 por ciento de estos vehículos superan los quince años de antigüedad y la cifra asciende al 85,46 por ciento en los que superan los 10 años.

En esta primera etapa se destinarán 200 millones de pesetas, con los que se subvencionará hasta el 35 por ciento del valor de adquisición, por cada vehículo nuevo, con un máximo de 3,5 millones de pesetas.

Asimismo, se estimulará la adquisición de vehículos usados, siempre que estén en buen estado de funcionamiento, con un máximo de dos millones de pesetas por vehículo.

Las características principa-

les de este plan de renovación del parque de autobuses son las siguientes:

— Podrán beneficiarse de estas subvenciones las empresas de servicios regulares de transporte público por carretera, cuyos itinerarios discurren íntegramente por el territorio de la Comunidad Valenciana, y cuyos servicios se presten con una continuidad ininterrumpida superior a ocho meses.

— Las cuantías máximas a subvencionar por vehículo sustituido lo serán del 35 por ciento de valor, para vehículos nuevos con un máximo de 3,5 millones de pesetas, y de dos millones para los usados.

— La preferencia de las subvenciones serán para las concesionarias cuyos vehículos tengan una antigüedad media superior a los doce años, aquellas cuyos itinerarios sirvan a núcleos de población sin otro colectivo de comunicación, y las que afecten a zonas de baja densidad de población, las que presenten problemas específicos para mantener el servicio y justifiquen la necesidad de renovar el parque de autobuses, y, por último aquellas que se comprometan a prestar nuevos servicios a alguna localidad deficientemente comunicada.

— Las empresas a las que se conceda alguna subvención deberán justificar la adquisición del vehículo nuevo, así como la baja definitiva de la circulación del sustituido, que deberá ser transformado en chatarra.

estanterías metálicas

Pkdanos Presupuesto

LLANSOLA

Ronda Mijares 32 Castellón
Tfs. 2163 22, 2164 33

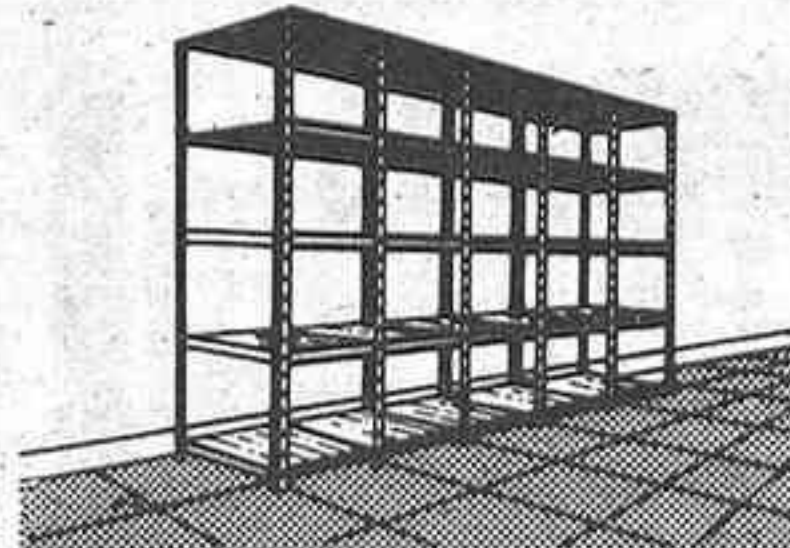

un buen techo para su empresa.

polígono industrial "la magdalena"

CONSULTENOS



CEINGA

C/ Enmedio 39 y 97. Tels. 20 13 50 - 21 81 55 CASTELLON ó en su agente de la propiedad inmobiliaria

Exito de la obra teatral representada por Elisa Montés

MANUEL VELLON / Castelló

Ha debutado en el Teatro Principal la compañía de Elisa Montés, con la obra de Martín Descalzo «Las prostitutas os precederán en el reino de los cielos», un monólogo con voces en off que viene a recordar un teatro difícil, quizá parecido al de «Las manos de Eurídice», que con tanto éxito interpretó Enrique Guitart. Elisa Montés, que tantas pruebas ha dado de bien hacer en el teatro, en cine y TV, llegó como protagonista única de una obra con los problemas que entraña un único, en este caso única, protagonista.

Hubo escaso público en el teatro, pero aplausos entusiastas a la buena interpretación de Elisa Montés. Es una pena que el público no responda al esfuerzo de esta puesta en escena de una obra tan actual, escrita por un sacerdote, y con un título sugestivo.

El próximo martes MEDITERRANEO publicará una amplia reseña de esta actuación, aunque hay que decir por anticipado que la puesta en escena, interpretación, todo en suma, estuvo a un nivel magnífico.

Con pintores de la I Muestra de Artes Plásticas

Interesante mesa redonda sobre arte en el CUC

MANUEL GODOY / Castelló

El pasado viernes tuvo lugar la inauguración de la Primera Exposición de Artes Plásticas del Colegio Oficial de Arquitectos de València en su Delegación de Castelló, en el remozado edificio de la calle de la Enseñanza, calle que, prolongada por la de Antonio Maura, se convierte en uno de los ejes culturales potencialmente más interesantes de Castelló, por la proximidad del Colegio de Arquitectos, la Galería Canem (está funcionando regularmente) y el Centro Municipal de Cultura. En la exposición se contemplan obras de Bolumar, Córdoba, Fabra, Porcar Queral, Peiró Coronado, Tirado y Traver Calzada. Es una atractiva iniciativa que esperamos tenga continuidad en su funcionamiento y rigor en los artistas a presentar.

Muy interesante también fue la mesa redonda a la que asistieron todos los artistas menos Bolumar, algunos arquitectos y

alumnos del CUC y del Instituto Francisco Ribalta, estos dos últimos grupos acompañados por Antonio Gascó, moderador ideal para la ocasión por su papel de crítico, historiador del arte y profesor de esos alumnos. No pudieron asistir alumnos de otros centros por ser un día muy denso en actos culturales. La mesa redonda tuvo el alto nivel que cabía esperar de los asistentes, debatiéndose algunos de los temas que más suelen preocupar en el arte actual: temas, subjetividad u objetividad, inspiración, técnicas y materiales y su importancia, punto de partida, creatividad, academicismo o no, propósitos, seriedad, trascendencia, juego, aspectos mercantiles del arte, papel de la crítica, etc. También, como en el caso de las exposiciones, este tipo de contactos entre artistas y público —en esta ocasión con una formación concreta— debería tener continuación por sus positivas consecuencias.

Por el comité de gestión de cítricos

Entrega de la Naranja de Oro a Laurent Felieu

El pasado día 5 se celebró un almuerzo homenaje con motivo de la jubilación de Mr. Laurent Felieu, controlador principal de fraudes, jefe del Centro de La Junquera.

En dicho homenaje, D. Julio de Miguel presidente del comité de gestión de frutos cítricos, le hizo entrega de la «Naranja de Oro» nº 25 que dicho comité concede a lo largo de su existencia.

Mr. Laurent Felieu, inspector del servicio de fraudes francés, similar al SOIVRE español, ha venido desempeñando ininterrumpidamente desde hace 28 años la inspección de calidad de frutos y verduras procedentes de todo el territorio nacional con destino a Francia.

El punto de inspección de La Junquera es el único en todo el territorio español en donde se viene realizando la inspección de productos españoles en coordinación con los servicios franceses.

Gracias a esta coordinación, las exportaciones hortofrutícolas han podido ir realizándose de manera fluida al resolverse en el momento problemas que se han planteado a lo largo de todos estos años. En este sentido, Mr. Felieu ha prestado siempre su máxima colaboración en pro de un sector tan importante como el agrícola.

Al entrañable y emotivo acto de honor de Mr. Felieu en el que estaba acompañado de su esposa, asistieron D. Francisco Moreno Borondo en representación de la Dirección General de Comercio Exterior, Mr. Augai, director del sector de frutos cítricos, jefes y compañeros de los servicios de inspección SOIVRE-FITO y servicios paralelos franceses así como la administrador de aduanas de La Junquera, autoridades provinciales y locales de los servicios fronterizos franceses y españoles y empleados de la agencia de aduanas.

DESDE EL MAGISTERIO

Adviento prepara la Navidad

Se acerca Navidad. Hemos de prepararla. Debemos ayudar a otros a vivirla. Aunque Dios naciese mil veces en Belén si no nace en tu vida El nacerá inútilmente y tú quedarás perdido (A. Silesius).

La Iglesia quiere que cada Navidad sea una sorpresa para los creyentes. ¡Un Dios que se mezcla a nuestra vida! Un misionero del Japón me contaba la sorpresa de los paganos de allí cuando oyen hablar de un Dios-Hombre. Es necesario ser Dios para amar hasta tal extremo. Es necesario ser hombre para no creer en tal amor. Cuando el hombre cree todo se transforma. ¡Qué indecible valor debe tener nuestra vida para que Dios pueda asumirla así!

A los extremos del amor de Dios hay quien responde con extremos de fe. Como María, la creyente. Hay quien responde con unos mínimos de fe. Como tantos cristianos hoy. Hay quien no responde.

Estas posturas afectan nuestra vida de una manera total. Todo es diferente si avanzo por los caminos de la vida convencido de que alguien me acompaña día y noche, especialmente, en las horas de soledad.

Hay más. El mismo Dios que nace en Belén me promete una vida eterna. Los cristianos hablamos de la muerte como de un nuevo nacimiento, nacimiento a una vida que no termina.

En un momento de descristianización, de olvido de Dios y de su presencia entre nosotros, nos asalta una tentación. La de pensar que depende de nosotros la existencia de Dios, del Dios que plantó su tienda junto a nosotros.

Dios, porque es Dios, respeta infinitivamente nuestra libertad. Ofrece su verdad, no la impone. Pero no puede ser indiferente ante nuestra aceptación o nuestro rechazo. Belén es un grito de Dios que no se puede perder en el desierto. Dios seguirá gritando mientras tengamos posibilidades de escucharle.

Dios habla desde dentro. Pero habla también desde fuera. Esta es la gran responsabilidad de los cristianos que siguen admirados ante un Dios-hombre. Con la palabra y con la vida —que coincide con el amor— los creyentes debemos ser siempre voz de la voz.

† José María

El Catalejo

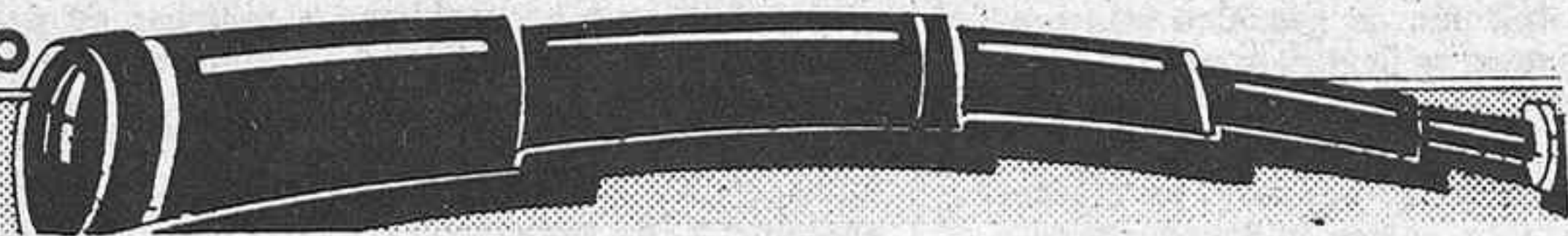

Ya empezamos a ver los adornos de **navidad** en las calles de las ciudades castellonenses, y la colocación de luces en las calles. Poco a poco, y con ayuda de los anuncios en **prensa y TV** se va «calentando» el ambiente, y los jugos gástricos se aprestan para la época turroneira. ¡Uf, que ganas!

★ ★
Sanchordi, el alcalde de Borriana, falló a la presentación de la reina de las próximas fallas, un acto en el que normalmente esta presente el alcalde. Se ha dicho que ha viajado a Madrid. No se sabe si para cubrir alguna plaza en el Gobierno o para informar sobre la situación de la guerra del agua. Esperemos que **María del Mar**, la reina de estas fiestas tan arraigadas en la población, disfrute de una feliz jornada, aunque falte la primera autoridad local.

★ ★
Les contaremos en el catalejo que siguen recibiendo numerosas contestaciones de **personajes del año**. De momento hay que apuntar que **Escuín** aumenta su ventaja en el capítulo de la política,

en tanto que aparecen en distintos sectores otros candidatos (**Alcañiz, ABC Pryca, Banco de València...**). Ya daremos en próximos catalejos nuevas indicaciones de como va la prospección.

★ ★

Ayer les contábamos que a veces no hace falta ir fuera de la casa para localizar interesantes catalejos, que pueden ir desde el **ratón** que en talleres **aterrorizó** por un rato a una **teclista** del sexo femenino, como a la correspondencia, donde aparecen **cartas** de lo más curioso. Ayer, por ejemplo, llegó un **comunicado** de un «vengador», que dice «en vista de la poca eficacia de detención y castigo de macarras, chulos, traficantes de droga, vividores de menores de edad, malhechores, prostitución, etc., me veo obligado a decirles que dentro de poco **intervendré para limpiar Castelló**». Humildemente y si se trata de limpiezas, sugerimos que de momento no vendría mal limpiarle las playas a Castelló y Benicàssim, y hacer otro tanto con los ríos Belcaire y Millars.

PERSONAL FEMENINO

Buscamos personas interesadas en **CONFECCION INDUSTRIAL Y GENEROS DE PUNTO**, para formar...

COOPERATIVA DE TRABAJO ASOCIADO

Informe y selecciona:

Itobar castellón, s.l.

Pl. Huerto Sogueros, n.º II
Tels.: 21 72 61 - 24 34 00
CASTELLON

ALSIMET, S.A.

SOLICITA VENDEDOR
CON CONOCIMIENTOS DE LA INDUSTRIA
METALURGICA Y CERRAJERA

SE REQUIERE:

VEHICULO PROPIO
EDAD DE 20 a 30 AÑOS.
SERVICIO MILITAR CUMPLIDO.

INTERESADOS CONCERTAR ENTREVISTA LLAMANDO AL
TNO. 21 82 88. ATENDERA SR. GARCIA.

REF. INEM CS 1204010/22865

REAPERTURA

El Restuarante Bristol-Mar que permanecía cerrado por vacaciones abrirá de nuevo el día 8 de diciembre. Gracias.

FUNERARIAS
REUNIDAS

PASCUAL Y
ALBALADEJO, S. L.
TURNO PERMANENTE
PRESTIGIO Y ANTIGÜEDAD
Caballeros, 22 - Tel. 22 47 69
CASTELLON

Castelló

Soluciones para la repoblación y la conservación del Desert de Les Palmes



Repoblar y prevenir nuevas catástrofes en el Desert, objetivo de «Amics del Desert»

que después de cada incendio, la tierra queda más esterilizada y disminuida, hasta que lógicamente se llegará sin remedio a la roca madre, a la montaña «pelada», como las vecinas al Desert, y a la desaparición del agua freática, si no se toman medidas urgentes y definitivas.

El bosque mediterráneo original del Desert, maravilloso, denso, tenía un estrato arbóreo de carrascas, robles y alcornoques mezclados con madroños y algunas plantas sarmentosas lianoides que subían por las ramas y entrelazaban los árboles. Y los pinos en su sitio, no como vegetación potencial. El halepensis, pi bord, en terreno calizo, el pinaster, pino rodeno en terreno ácido, un estrato arbustivo conformado por coscojas (coscoll) lentiscos (matissa), palmitos (margalló), durillo, acebuche (ullastre), etc., y un estrato herbáceo con dominio de algunas plantas caméfitas (romero, albarda, boja blanca —que detecta el carrascal, jaras y brezos) terofitas y hemipterofitas, como el listón (llitofenal).

Por otra parte, hay que tener en cuenta, que la cohorte vegetal, el sotobosque de los pinos y de las carrascas, son diferentes. Bajo el pino carrasco, encontramos plantas heliófilas (amantes del sol) y bajo las carrascas, robles y alcornoques, plantas esciófilas (amantes de la sombra). Es muy diferente el Ulex parviflorus (argelaga) del pino carrasco, a la Hedera helix - hiedra, heura, bajo los robles, o la Smilax aspera, Rubia peregrina sub.longiuiifolia, Loniceria implexa (madreselva, mame-llera), Clematis flámula, ranun-

culácea conocida como Cola de ardilla, Vidiella), Aspáragus stipularis y A. acutifolius, Ruscus aculeatus (brusco, rusco, arrayan salvaje, cirerer de Betlem, que por cierto hemos visto destruido estos días bajo un roble cerriodes de Les Santes). En fin una subvegetación en general diferente a la del pinar, que no induce al incendio. A parte de que tanto las carrascas, robles y alcornoques, brotan después de quemadas, no así el pino halepensis ni el pinaster. Esto lo podemos comprobar hoy mismo, si nos paseamos por el camposanto biológico del Desert. Y es que «açò és terra de carrasques», como decía el insigne Botánico Manuel Caldach. Nos guste o no nos guste.

Afortunadamente aún quedan muchas especies arbustivas y herbáceas del antiguo bosque del Desert de les Palmes, pero cediendo terreno cada vez más.

Los nogales, cipreses, acacias, eucaliptos, etc, son especies exóticas, que nada tienen que ver botánicamente con esta zona.

Por lo tanto si hay que repoblar y «recuperar las especies autóctonas en su total integridad», como rezan los Estatutos de nuestra recién nacida y entusiasta Asociación Amics del Desert de les Palmes, cada especie en su sitio por todo lo anteriormente expuesto, llegamos a las siguientes conclusiones:

Talado a corta distancia del suelo de todos los pinos quemados (sin arrancarlos).

Dejar que brote toda la subvegetación (ya están brotando los espárragos, palmitos, lentisco,

coscoja, listón), evitando el decapado y el subsólado del terreno para introducir más pinos, pues se correría el peligro, a parte de favorecer la erosión, de destruir la estructura del suelo, eliminando parte de las especies autóctonas, algunas de ellas endémicas y de alto valor ecológico y biogenético. Algunas también como el palmito, protegidas por la ley.

Así quedará ahora un coscojar, una garriga, que por regeneración puede pasar de nuevo al bosque perennifolio. Y aquí está la solución o no del problema. La aparición de nuevos pinares o la aparición de carrascales, robledales y alcornoques.

Si no hacemos nada, aparecerá el pinar, pero si sembramos (en otoño es la mejor época) las superficies quemadas con miles de bellotas, en las tres especies autóctonas (en las umbrías de terreno silíceos, las bellotas de los alcornoques), aparecerían los bosques legítimos. Si crece la carrasca, hará desaparecer poco a poco al pino, de los lugares que no le corresponde.

Hemos de dar la oportunidad al carrascal al robledal y al alcornoque del Desert. También se podrían conseguir algunos pies de planta de estas especies para formar pequeños bosquetes regables, en plan experimental y si es preciso se puede alternar con cultivos de algarrobos, almendros, olivos y viñas, en los bancales que han quedado al descubierto, cultivos que seroan verdaderos cortafuegos. De la garriga se puede pasar a este tipo de cultivos. Siempre sería preferible a que esos bancales, volvieran a convertirse en densas,

peligrosas e inadecuadas pinadas de pino carrasco, que es el que va a salir.

No se nos escapa el problema que supone la siembra de bellotas antedicha. Es un problema técnico. La incorporación forestal de estas especies autóctonas, no sólo de la carrasca, robles y alcornoques, sino también de madroños y durillos (Viburnum tinus), debe ser resuelta por la Generalitat Valenciana, propiciando los medios necesarios a los técnicos forestales, sin regatear esfuerzos, porque la problemática que puede surgir, es que a pesar de ser las fagáceas elementos forestales autóctonos, no se disponga de la técnica adecuada (que lógicamente conocen perfectamente), que asegure la repoblación eficaz de esas especies, pues las bellotas deben reunir condiciones especiales, su plantación protegida de roedores, etc. Todo lo cual es pura técnica forestal, pero creemos, de elevado coste.

Y así, el sembrado de bellotas, siguiendo las técnicas que se marcarían, podri podría verificarse por cientos de personas, dispuestas sin duda a esta tarea de repoblación eficaz del Desert de les Palmes.

También nos pueden decir que el crecimiento de la carrasca es más lento que el del pino. No sirve este argumento. Aparecería de momento un manto vegetal natural y no volveríamos a caer en el mismo defecto de siempre, que conduce sin remedio al incendio y al desajuste biológico. Y no es que nos lo cuenten. Las carrascas, también se queman, pero mucho menos que el pino y además brotan. Incluso sirven de cortafuegos. Vemos ahora mismo, carrascas que no se han quemado o sólo en parte, junto con pinos totalmente calcinados. Y pinos (ver Font de Sant Josep) que se han salvado, protegidos por las carrascas.

Nuevas pinadas, nuevos incendios. El desastre es cíclico. Nuestra propuesta es clara. Cada especie en su sitio. No somos enemigos de los pinos ni mucho menos. Siempre que ocupen su biotopo natural. Así por ejemplo, gozamos con los pinares de Penyagolosa a base del Pi Roig (Pinus sylvestris), vegetación potencial de esa zona, en piso bioclimático oromediterráneo y que es un pino maderable, rentable. Sin embargo, como ya hemos dicho mil veces, la vegetación potencial del Desert, no es la de ningún pino, sino que es un carrascal térmico.

Estas son nuestras propuestas y nuestras conclusiones. Al fin y al cabo, todos perseguimos lo mismo, tanto los amantes de la naturaleza como los que luchan por conservarla. El objetivo común es la recuperación y la conservación permanente del Desert de les Palmes, enclave geobotánico y faunístico incomparable, irreplicable, verdadero tesoro biológico y valiosísima joya de la naturaleza. ¿Lo logramos?

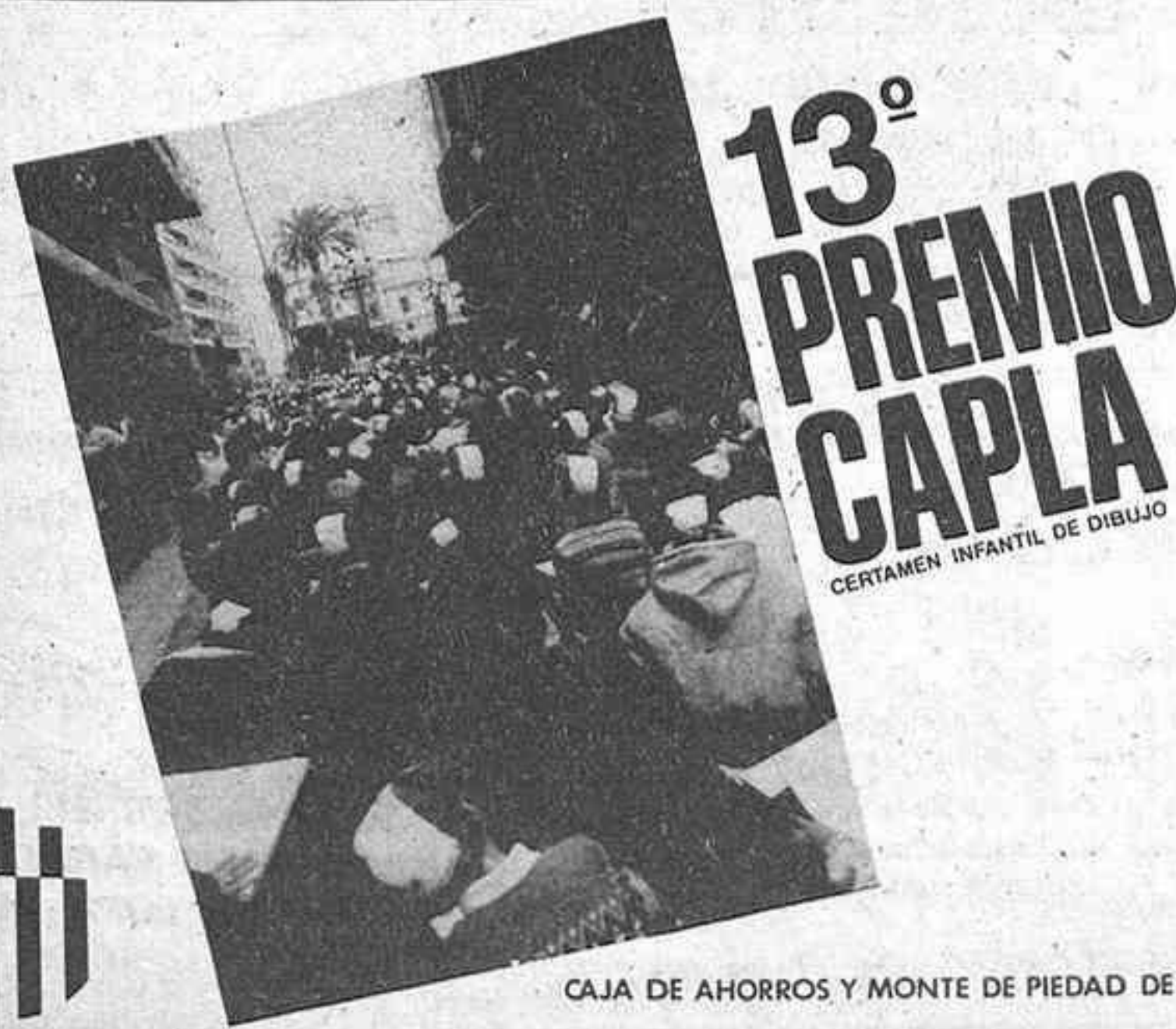

CAJA DE AHORROS Y MONTE DE PIEDAD DE CASTELLON "SU CAJA"

CERTAMEN INFANTIL DE DIBUJO 13º PREMIO CAPLA

La CAJA DE AHORROS Y MONTE DE PIEDAD DE CASTELLON, en su deseo por estimular la creación artística entre los alumnos de E.G.B. que cursan estudios en Centros de nuestra Provincia, ha convocado el 13.º CERTAMEN INFANTIL DE DIBUJO, PREMIO CAPLA.

Las BASES DEL CERTAMEN, y los BOLETINES DE INSCRIPCIÓN DE LOS CENTROS, se encuentran en todas las Oficinas Urbanas y Sucursales de la CAJA DE AHORROS Y MONTE DE PIEDAD DE CASTELLON, a disposición de los Colegios.

EL PLAZO DE PRESENTACION POR LOS COLEGIOS, DEL BOLETIN DE INSCRIPCIÓN DEL CENTRO, FINALIZARA, EN TODAS LAS OFICINAS DE LA ENTIDAD, A LAS 13 HORAS DEL DIA 21 DE DICIEMBRE DE 1985.

CAJA DE AHORROS Y MONTE DE PIEDAD DE CASTELLON

LA PLANA BAIXA

Semana cultural en Nules para conmemorar la Constitución

MANUEL PASCUAL RIOS / NULES

El Ayuntamiento de Nules, en conmemoración del aniversario de la Constitución, ha organizado la V Semana Cultural, que se desarrolla desde el día seis al catorce de diciembre. El Ayuntamiento de Nules, nos decía Alex Flich, concejal de Cultura, «continúa con su trayectoria de afianzamiento cultural, como expresión de libertad y hermanamiento entre los pueblos. A través de su concejalía de Cultura ha sido el organizador de esta semana cultural, en la que también han colaborado la Consejería de Casa de la Cultura de Nules, L'Associació Cultural Benicató y los directores y profesores de todos los grupos escolares de nuestra ciudad».

Un largo programa conmemoró el aniversario de la Constitución. Los actos, comenzaron el viernes, con una exposición de los trabajos de dibujo que los niños de los colegios han confeccionado con este motivo. Por la tarde, a las siete, la banda artística Nulense ofreció un pasacalle por todas las calles de la vila. A las 8, una vez finalizado el pasacalle, en el Salón de Sesiones de la Casa Consistorial Sebastián Nebot, alcalde de Nules, dirigió la palabra al público asistente y explicó el significado de fecha tan importante.

ELS PORTS

Programa de televisión sobre la catástrofe ecológica

Castellón

La catástrofe ecológica de Els Ports será uno de los capítulos del espacio televisivo «El dominical», que se emite esta noche a partir de las 19.15, por la segunda cadena de televisión española. En el programa serán entrevistados tanto representantes de los municipios afectados como los portavoces de la empresa Endesa, propietaria de la central térmica Andorra, causa más probable de la contaminación.

Los municipios afectados, según informó recientemente el diputado socialista Joaquín Puig, presentarán una querrela criminal contra Endesa, la empresa estatal que ha anunciado fuertes inversiones para reducir las emisiones contaminantes, causa de la muerte de centenares de pinos en la comarca de Els Ports. La central térmica utiliza un combustible con alto contenido de azufre que, según todos los indicios, entra en contacto directo con los árboles a través de la atmósfera.

Inaugurada a la Vilavella una exposició didàctica d'herbes medicinals

VICENT CAVALLER / La Vilavella

Passat divendres es va inaugurar al saló d'actes de la Casa de Cultura de la Vilavella una exposició d'herbes medicinals, dedicada a mostrar, d'una manera molt didàctica, les propietats curatives que podem extraure de les plantes que prosperen als nostres camps i muntanyes. En cinc grans plafons s'exposen un centenar llarg d'exemplars diferents, corresponents a una quarantena d'espècies exhibides per ordre evolutiu i amb mapes de distribució en alguns casos. En cadascun d'ells, a més de la nomenclatura hi figuren les oportunes indicacions terapèutiques. S'exhibeix també una mostra de bibliografia específica; i es donen consells per a qui vulga iniciar-se en l'estudi de la botànica. La mostra ha estat col·lectada per Gabriel Gil, estudiant de farmàcia de Vila-famés, i compta amb el patrocini de la vilavellera associació cultural «La Font Freda».

Subvencions culturals

Recentment, els membres de la Comissió de Cultura de l'Ajuntament es varen reunir a la Casa de Cultura amb els representants de les onze associacions —culturals, esportives, o d'esplai— radicades a la vila. Es va donar lectura a l'esborrany del reglament de l'entitat i

s'intercanviaren impressions tocant a la seua utilització. A la vegada es demanà a les associacions presents que remeteren a l'Ajuntament les previsions d'ús, memòries econòmiques d'activitats realitzades durant el present any i previsions per a l'any vinent, per tal de procedir a l'estudi de possibles subvencions.

Amb aquesta reunió la Casa de Cultura, inaugurada el passat 20 de gener, inicia la seua trajectòria oficial, moblades ja la majoria de les seues dependències. Ha quedat de: el soterrani alberga al seu social de l'Associació de Jubilats i Pensionistes i les activitats musicals (Banda de Música i Rondalla). La planta baixa està destinada a ambulatori, independent de la resta de l'edifici i en marxa des del setembre de l'any passat. La primera planta està ocupada pel saló d'actes, utilitzat també com a sala d'exposicions. I al segon pis s'ubica la biblioteca, despatx del bibliotecari, sala de juntes, arxiu d'associacions i aules d'activitats docents. Tocant a la biblioteca, integrada a la Xarxa de la Generalitat, cal destacar que al darrer ple de l'Ajuntament, celebrat el passat dia 20, s'aprovaren les bases corresponents a la plaça de bibliotecari. S'espera que a principis de l'any vinent entraran en activitat.

Amb gran acceptació**Almenara acullí la mostra itinerant Salvador Allende**

HORMIGOS / Almenara

Aquesta ha estat la primera vegada que el poble d'Almenara ha tingut l'ocasió de veure en sa casa, la Casa Municipal de Cultura, una exposició de quadres i escultures dignament, tant per l'ubicació i esmerat tractament donat al muntatge, per la Comissió de Cultura de l'Ajuntament com pel número i categoria de les obres. 58 artistes. Es tracta de la Mostra Itinerant del Museu de Salvador Allende que ha estat oberta al públic del 17 al 29 de novembre.

Ja el 1981, en les primeres jornades culturals que organitzà la Comissió de Cultura, estigué ací la Mostra Itinerant del Museu Popular d'Art Contemporani de Vila-famés. Mostra de gran interès, però que passà sense que la gent del poble s'adonés, malgrat el seu valor artístic, perquè els llocs on es va exposar no reunien les condicions mínimes, primerament en unes aules del Grup escolar i després al saló parroquial. Ara la Mostra Itinerant del Museu de

Salvador Allende ha tingut major ressò. Públic en general i escolars l'han visitat, i inclús els alumnes del Graduat Escolar s'han interessat particularment per ella.

Just és que, al davallar el temps, aqueix mateix país, Xile, que va acollir el nostre exili, reba avui, en aquests moments de sofriment col·lectiu, el suport del nostre poble. Per raons històriques, polítiques i humanes, aquesta selecció artística del Museu Salvador Allende, és l'expressió solidària dels millors artistes amb la voluntat democràtica del poble xilè. Les raons històriques, polítiques i humanes, així com el procés de formació d'aquest fons d'obres artístiques que ara s'ha pogut veure i el que hi ha depositat encara en el Museu de Vila-famés, eren uns entorns que no quedaven definits per a una completa comprensió del Museu Salvador Allende. Per això la Comissió de Cultura va demanar la col·laboració de Vicent Garcés, qui donà el 29 de novembre una conferència, clausurant-se així la Mostra Itinerant del Museu Salvador Allende.

El Museo de Borriana prepara la edición de tres trabajos de investigación

JULIO SANCHEZ / Borriana

La «Col·lecció Papers» que edita el Departamento de Investigación Histórica del Museo Municipal de Borriana, se verá incrementada próximamente en tres nuevas publicaciones, que están previstas salgan de imprenta coincidiendo con las fiestas patronales de Sant Blai.

El trabajo de investigación titulado «Renda Feudal, propietat i regalia a Borriana durant el segle XVIII», con una tirada de 500 ejemplares, será el primero de una serie de tres libros que se sumarán a los 6 números publicados hasta ahora por el Departamento de Investigación del Museo Municipal de Borriana.

Cuestiones anómalas en cuanto al proceso de redacción e impresión de la obra poética de Manuel Peris Fuentes (1857-1932) han postergado la publicación de este libro que estaba previsto inicialmente en la relación de la «Col·lecció Papers», aunque está prevista su inclusión en la serie de los tres nuevos números que harán su aparición antes del 2 de febrero próximo.

La colección de monografías que edita el Departamento del Museo Municipal está dedicada a recoger todos aquellos estudios

más significativos de la historia, arqueología, arte, sociología y folklore de Borriana con el objeto de salvaguardar y difundir la cultura local.

Por otro lado, la publicación del primer volumen de los tres que se destinarán a la historia de Borriana, puede ser una realidad a finales de este mes o principios del año entrante. Las últimas conversaciones mantenidas entre la alcaldía y una entidad bancaria local se reflejarán en un patrocinio conjunto de la obra, además de la propuesta más barata presentada por la empresa encargada de su impresión, lo que hace preveer una rápida entrada en talleres del conjunto de 20 trabajos que integrarán el primer volumen.

Concierto

La Casa Social «San José» de la Caja Rural será escenario, esta tarde, del concierto musical a cargo de la soprano Rosa Adelfa Ballester, el tenor Alfonso Alberto, y la pianista Gloria d'Amato.

Obras de Zorozábal, Schipa, Capua, Scarlatti, Turina y Puccini, entre otros, componen el programa dividido en tres partes, que dará comienzo a las 6 de la tarde, presentado con motivo de la conmemoración del Año Internacional de la Música.



Fallera infantil.— Presentación reina fallera infantil. A las 10.30 de la mañana tendrá lugar en Borriana al acto de presentación de la reina fallera infantil, Ana Juan Llopis, y el caballero acompañante, Nacho Vilallonga Enrique, así como todas las falleras infantiles que representan a las trece comisiones locales. Intervendrá de mantenedor el presidente de la junta local fallera de Torrente, Arturo Boix.

Roche
FABRICA DE MUEBLES
MOBILIARIO PARA HOSTELERIA
Taburetes - Mesas
Sillas - Sillones
Mobiliario escolar y oficinas
Trinidad, 108 - Telf. 56 24 21 - ALMAZORA



EN BARCELONA
★★★ HOTEL RUBENS ★★★
Días Individual 3.048,- Semana 16.000,-
Doble 3.333,- 17.500,-
Triple 3.810,- 20.000,-
Habitación con baño completo, nevera, amb. musical, TV color, teléfono directo, moqueta. EL HOTEL DISPONE de Restaurante, salón, parking, solarium, Room service, etc. Situado en la mejor zona residencial de la ciudad.
Paseo Nuestra Sra. del Coll, 10 - Tel. 93 / 219 12 04 - Telex: 98.718 APHO

autoservicio
capsir
SELECTA EXPOSICION
PRODUCTOS NAVIDEÑOS
GRAN VARIEDAD
C/. BARTOLOME REUS, 46
TELEF. 20 98 18
CASTELLON

LA PLANA ALTA

Pese a que RENFE desaconseja la iniciativa

Benicàssim, partidario del desvío del ferrocarril

F. COLOMER / Benicàssim

A principios de esta misma semana fueron aprobados, no sin contrariedad de opiniones, los presupuestos municipales de Benicàssim para el próximo año. En ellos se contemplan noventa y ocho millones para el desvío de la línea férrea. Este tema se encuentra actualmente en un período de estudio por parte de RENFE, con la intención de demostrar al Estado que el proyecto del desvío no es rentable. Por su parte, el Ayuntamiento de Benicàssim se muestra todavía partidario de continuar con su deseo del trasvase del ferrocarril. Prueba de ello es la suma prevista para comenzar a amortizar los 707 millones para el proyecto.

Con el alcalde de Benicàssim, José María Tárrega, mantuvimos una interesante conversación para que éste expusiera a la opinión pública el estado de la política municipal en Benicàssim. José María Tárrega se mostró sorprendido ante los rumores que afirman que la coalición gobernante está atravesando unos momentos críticos, «no existen problemas entre nosotros. Podemos discutir como todo el mundo pero de ahí a romper el pacto hay un abismo».

El Ayuntamiento presionará

Respecto al desvío del ferrocarril, el alcalde manifestó que «el Ayuntamiento de Benicàssim recurrirá a todas las instituciones oficiales para conseguir subvenciones y aunque no consigamos nada podemos pedir un préstamo y seguir adelante con el proyecto». El cambio del trazado férreo es un proyecto que depende exclusivamente de la voluntad del municipio, por lo tanto, su coste corre a cargo del pueblo. La coalición gobernante afirma que no harán falta las contribuciones especiales porque con la nueva revisión de la contribución urbana existirá la

suficiente fluidez económica como para poder ir destinando año tras año una parte del presupuesto para el desvío. El compás de espera en el que actualmente se encuentra el tema del ferrocarril no puede tampoco prolongarse excesivamente, puesto que la instalación del doble tendido es algo incuestionable y Benicàssim no puede entorpecer este acuerdo. De no aprobarse el proyecto del desvío, la doble vía se construiría en el mismo sitio que actualmente ocupa el trazado.

Contribución urbana

El tema que hoy está copando la actualidad en Benicàssim es el de la nueva contribución urbana, estrechamente vinculada con los presupuestos del 86. El primer mandatario municipal se mostró totalmente de acuerdo con ellos y declaró que «la revisión de la urbana es absolutamente necesario nos guste o no y quien no esté de acuerdo que venga aquí y que nos demuestre si Benicàssim puede prosperar sin ella». Antonio Gimeno, concejal socialista, es una de las personas que más han defendido la revisión de la urbana. Este la definía como «un hacer justicia frente al desorden total que actualmente existe en las contribuciones». Antonio Gimeno continuó diciendo que «ya está bien permitir que solares millonarios paguen al Ayuntamiento cantidades tan ridículas como 450 personas al año».

Por otra parte, el Ayuntamiento tiene la intención de iniciar en breve las obras de la depuradora, de hecho ya se están realizando las primeras pruebas geológicas sobre el suelo en el que quedará ubicada la estación depuradora.

El clima en el Ayuntamiento es tenso y parece que gobernantes y oposición interpretan de maneras muy distintas la política municipal.

Romperá con el trazado normal de una calle

Los socialistas de Benlloc denuncian la construcción de un edificio

PASQUAL CARDA / Benlloc

El grupo socialista municipal de Benlloc discrepa con el alcalde, José Queral, y la coalición gobernante conservadora por la construcción de una casa, que según la oposición romperá el trazado de una calle. Pese a encontrarse dentro de la legalidad, para los socialistas el nuevo edificio incumple con las normas estéticas y urbanísticas más elementales.

El edificio, situado en el cruce de la calle Enmedio y la plaza del Mercado, fue demolido hace unos meses. El grupo municipal socialista de Benlloc pidió un pleno extraordinario para abordar la cuestión: «Nuestro objetivo era igualar la calle», explicó el portavoz socialista, Juan Bellés, «pero nuestras peticiones fueron desoídas».

«El alcalde, José Queral, actuó de una forma partidista», opina Bellés, aunque reconoce que la licencia de obras ha sido otorgada dentro de la legalidad, porque el municipio no cuenta con normas de ordenación urbanística. «Las decisiones, en este sentido, dependen directamente del alcalde, quien no acepta nuestras opiniones», lamentó. Tal como está previsto en el proyecto de obras, el edificio será levantado de nue-

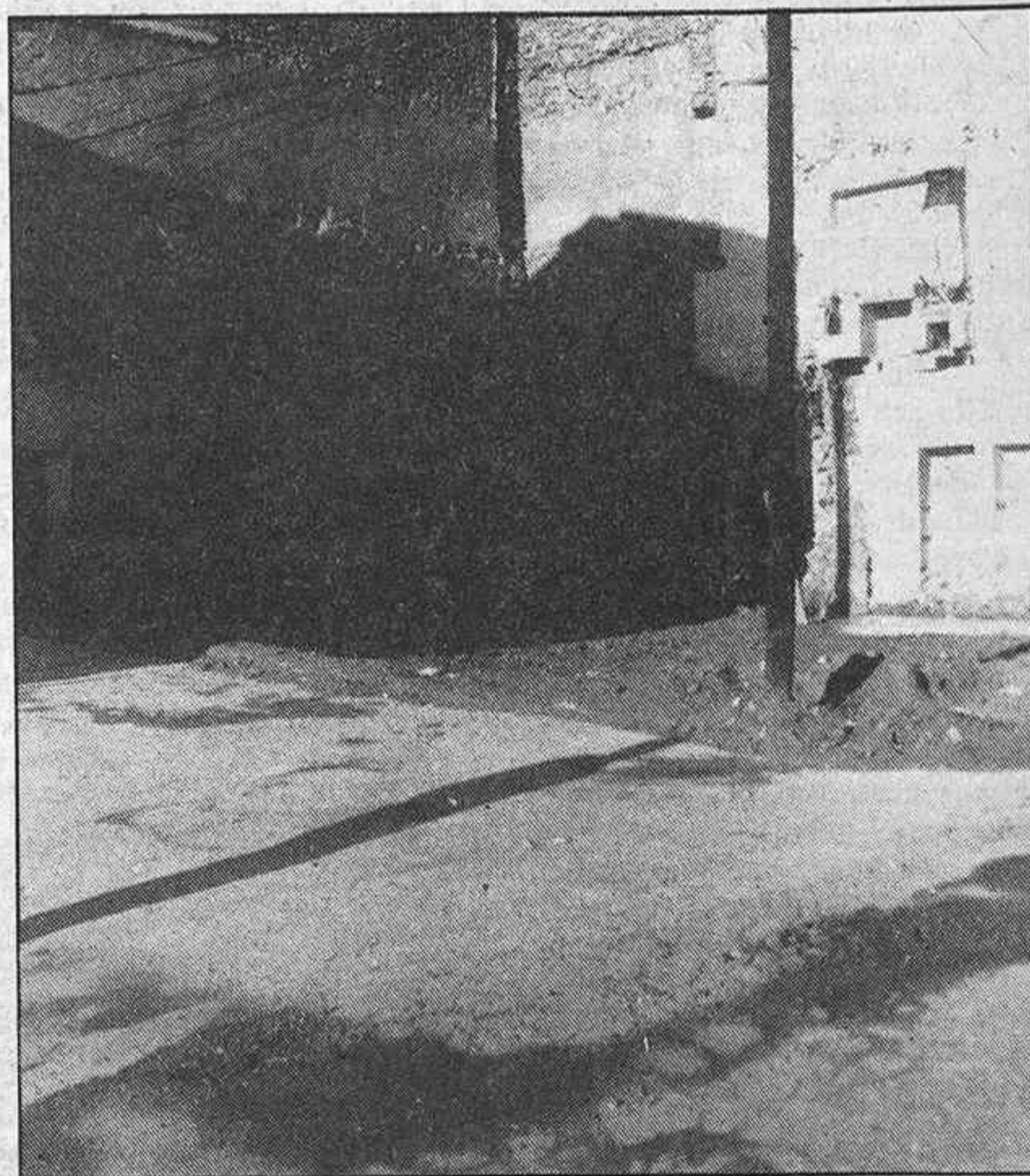

Solar donde será levantado el nuevo edificio / P. GUERRERO

vo sin tener en cuenta el trazado lógico de la calle. Tan sólo está previsto un chaflán de cuarenta centímetros.

El Grupo Socialista, según señaló su portavoz, no entiende

como en otras ocasiones se han cedido terrenos públicos para hacer las calles más anchas y ahora, por el contrario, se piensa seguir una política urbanística de «parches».

¡AGRICULTOR!**¿SUS PLANTACIONES DE CITRICOS HAN SUFRIDO DAÑOS POR LAS HELADAS?**

El BANCO DE CREDITO AGRICOLA dispone de una línea de financiación subvencionada para aliviar su problema (O.M. 2-9-85).

A partir del próximo día 10 de diciembre, el B.C.A. atenderá las solicitudes de préstamo que hayan sido aprobadas por la Consellería de Agricultura, Pesca y Alimentación de la Comunidad Valenciana, para financiar la reparación de los daños causados por las heladas.

Los impresos de solicitud podrán retirarse (de 9 a 14 horas) en la oficina de la Agencia Comarcal del Servicio de Extensión Agraria en Villarreal, Avenida del Segre, 16, bajo, donde se les informará sobre la documentación que se ha de aportar.

TAPIZ DE

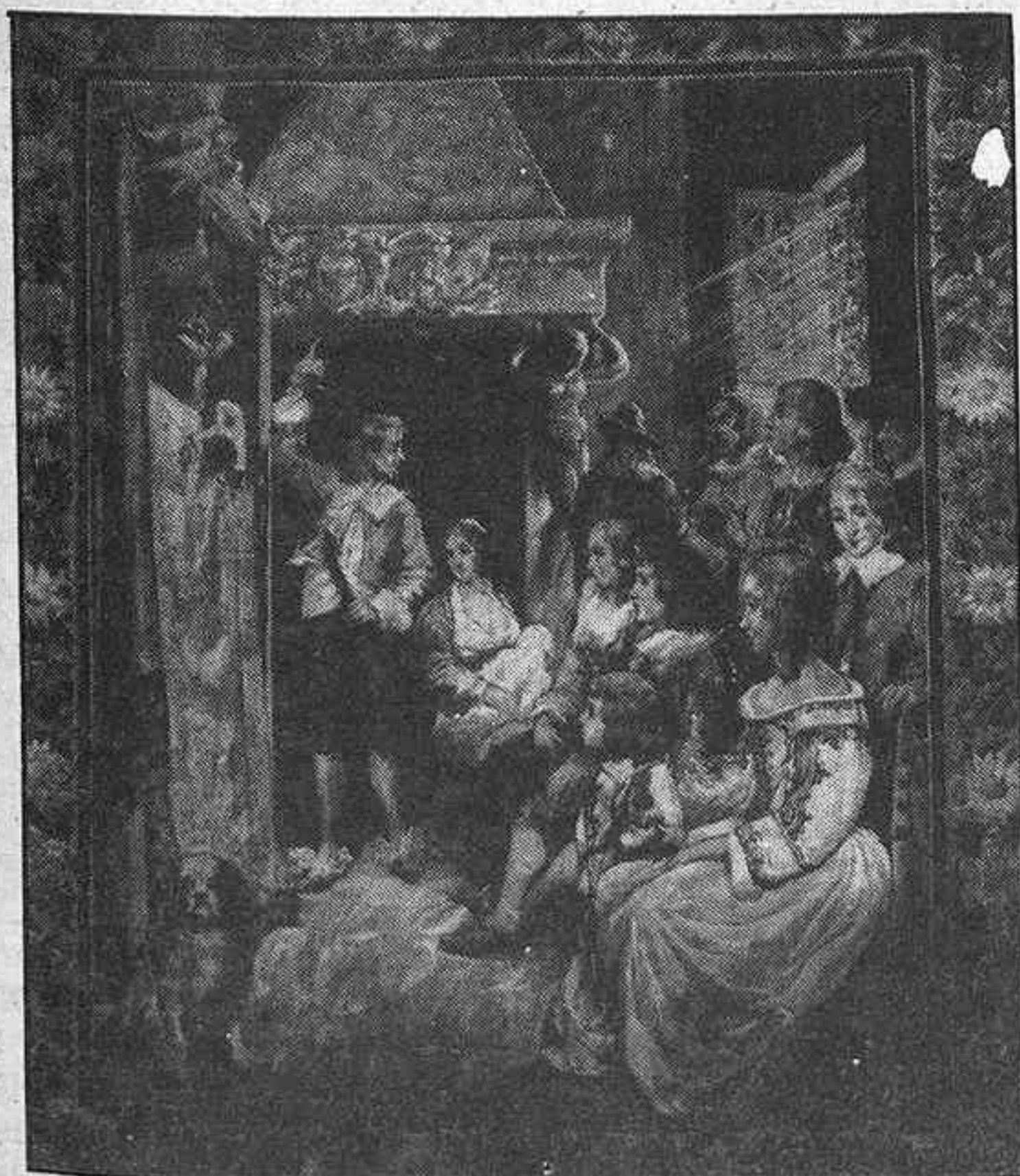
VICENTE CASTELL

Medidas: 2,30 X 2,68

Información: Teléf. 21 03 54

BANCO DE
CREDITO AGRICOLA

La exposición de Gumbau, un reconocimiento a su labor

Vila-real

Una exposición antológica del pintor villarrealense José Gumbau, se inaugurará en el salón de sesiones del Ayuntamiento de Vila-real, el próximo día 21.

En estos momentos el Ayuntamiento de Vila-real se encuentra pendiente de la llegada del artista homenajeado desde Marsella, donde reside, junto con el conjunto de la obra.

Asimismo, el Ayuntamiento de Vila-real editará un catálogo anunciador de la exposición antológica de José Gumbau, que se inaugurará el día 21 y se prolongará hasta el 5 de enero.

José Gumbau nació en Vila-real, en 1908. Tras trabajar en diversos oficios, cursó estudios en la Escuela de Bellas Artes de San Carlos, donde fue condiscípulo de José Renau, Rafael Pérez Contel, Francisco Badía, Balbino Giner, etc. En 1932 obtuvo el premio en la exposición del Ateneo Mercantil y ese mismo año el primer premio en la exposición de regional de Valencia.

Durante la guerra civil formó parte de la Alianza de Intelectuales Antifascistas y posteriormente celebró una exposición en las Escuelas Racionalistas de Orriols.

Al término de la contienda fue internado en un campo de concentración de Zamora y al ser puesto en libertad se trasladó a Valencia, donde instaló una academia de dibujo.

En 1956 se trasladó a París, donde a través de Eusebio Sempere, entró en relación con los artistas constructivistas y abstractos. En 1972 fijó su residencia en Marsella. Tiene en su haber innumerables premios internacionales y ha celebrado exposiciones en Francia, Alemania, EE.UU., etc.

Ahora el Ayuntamiento democrático de Vila-real le dedica una gran exposición antológica, en reconocimiento a una vida entera dedicada al arte.

La presidente, María Carmen Puig, lamenta la pérdida de influencia de la asociación

La Congregación de la Purísima, una opción para las jóvenes con doscientos años de historia

CONXA ORTELLS / Vila-real

Hoy se celebra la fiesta principal de la Congregación de Hijas de María Inmaculada de Vila-real. Esta asociación religiosa tiene casi doscientos años de actividad. Aunque la fecha exacta de su fundación está indeterminada debido a la desaparición del libro de actas en la Guerra Civil de 1936, se conserva una copia del que se admite como documento fundacional, en el convento de las Clarisas de Vila-real. Este documento fue concedido por Benedicto XIII, pero en la copia que se conserva omite la fecha en que se expidió. Se mantienen como fechas probables de la fundación 1780, 1756 y algunos autores como fecha fundacional el período de 1730 al 1734, época en que fue Papa Benedicto XIII. De cualquier forma no hay que confundir la fecha de la fundación

con la fecha de expedición del citado documento.

Actualmente se toma como fecha más probable 1780, a pesar de que la propia Congregación celebró en 1956 el segundo centenario de la fundación.

La actual presidenta de la Congregación de Hijas de María Inmaculada es María Carmen Puig, una joven maestra que trabaja por tierras catalanas y con la cual este periódico conversó con motivo de las fiestas anuales de las Purísimas. Este año es la primera vez que coincide el día de la Inmaculada con la fiesta principal de la Congregación. «Los otros años —dice Mari Carmen— la imagen estaba en la Iglesia Arciprestal durante tres semanas. Por motivos de seguridad y por no adentrarnos demasiado en las fechas navideñas, hemos hecho coincidir las dos celebraciones».

Los preparativos de las fiestas empiezan con dos semanas de antelación, son llevados a cabo principalmente por la junta compuesta por unas cuarenta congregantes con ayuda de hombres y mujeres ligados a la Congregación. Además, existen unas doscientas celadoras encargadas de repartir «La Mensajera», revista mensual de la Asociación, y de realizar otras actividades como miembros activos.

Respecto a la financiación, la presidenta nos dice que proviene de los donativos voluntarios de las congregantes y que «muchas se han estancado en los veinte duros» a pesar de las continuas subidas de precios, por lo que se hace necesarios donativos complementarios recaudados por mujeres de la Archicofradía, asociación integrada por las congregantes casadas, organización de rifas, etc. «Por lo que el presupuesto —dice

Mari Carmen— siempre nos viene justo». Este año, además se ha restaurado el estandarte por técnicos del Museo del Prado con un coste de unas cien mil pesetas las cuales han sido donadas por una congregante voluntariamente.

La Congregación realiza actividades durante todo el año que son organizadas por diferentes vocalías, estas actividades son de diferente carácter: Campamentos, excursiones, charlas, etc., aparte de los actos religiosos.

A pesar de todo, la presidenta nos comenta la floja respuesta de las jóvenes de 16 a 18 años que cuando llegan a esta difícil edad tienden a abandonar estas actividades limitándose a asistir a la misa del día de la fiesta. «Esto es debido —piensa Mari Carmen— a las tendencias materialistas de la sociedad actual, junto a la falta de tiempo, ya que la mayoría de las jóvenes de nuestros días estudian o tenían un trabajo. Sin embargo, también existe mucha comodidad por parte de las jóvenes». A pesar de estas contrariedades, la Congregación ha hecho muchos esfuerzos por atraer a la juventud, pero la presidenta se queja de «una falta de apoyo desde arriba, ya que no existe un director dedicado exclusivamente a la Congregación».

Para finalizar Mari Carmen Puig pidió ayuda y participación de las congregantes no sólo el día de la fiesta, sino también durante el resto del año. Asimismo, pidió comprensión para con las mujeres que hacen que todos los días del año siga funcionando esta Congregación de más de doscientos años.



Poda de árboles.— Las brigadas de obras del Ayuntamiento de Vila-real proceden a podar los árboles de calles y plazas de la ciudad. Ayer le tocó a la avenida Cedre, tal como muestra la imagen captada por Rafael Castelló. Como en años anteriores, algunos sectores han criticado la poda por considerarla excesiva, pese a que se trata de plantas puramente ornamentales.

■ **Convivencia en la UNED.** Mañana lunes, a las seis de la tarde, tendrá lugar en el centro asociado provincial de la UNED, en Vila-real, una convivencia de alumnos con el profesor de la sede central, doctor Francisco Eugenio, sobre la asignatura de Derecho Romano.

PEREGRINACION A TIERRA SANTA

Organizada por la Comisaría de Tierra Santa, PP. Franciscanos, de Valencia

Del 27 de diciembre al 4 de enero

VISITANDO:

Zurich - Jerusalem - Getsemaní - Monte y Huerto de los Olivos - Tumba de la Virgen - El Calvario - Santo Sepulcro - Mezquitas de Omar y el Aksa - El muro de las Lamentaciones - La tumba de David - El Cenáculo - Ain - Karem - Santuario de la Visitación - Belén - La tumba de Lázaro - Jericó - El mar Muerto - Cumram - Hebrón - Basílica de la Natividad - La tumba de Raquel - Galilea - Emaús - Samaria - El pozo de Jacob - Monte Tabor - Tiberíades - Mar de Galilea - Cafarnaum - Casa de San Pedro - Monte de las Bienaventuranzas - Magdala - El río Jordán - Caná de Galilea - Nazaret, etc., etc.

INFORMACION E INSCRIPCIONES:

- PADRE RAIMUNDO DOMINGUEZ, PP. FRANCISCANOS. TELEFONO 2480100. ONTENIENTE.
- PP. FRANCISCANOS - COMISARIA DE TIERRA SANTA. PLAZA DE SAN LORENZO, 2. TELEFONO 3319651.
- VIAJES TURIA, S. A. (ORGANIZADORES TECNICOS DEL VIAJE), AVENIDA BARON DE CARCER, 14. TELEFONOS 3313280/89, Y PLAZA PAIS VALENCIANO, 14, TELEFONO 3510477, VALENCIA.

COMPANIA DE SEGUROS

DE AMBITO NACIONAL

SELECCIONARA UN

RESPONSABLE COMERCIAL PARA SUCURSAL DE CASTELLON

SE EXIGE:

- Edad entre 25 y 30 años.
- Preferible nivel universitario.
- Con residencia en Castellón.
- Vehículo propio.

SE OFRECE:

- Condiciones económicas a convenir
- Incorporación a importante grupo empresarial, con contrato laboral y Seguridad Social.
- Formación a cargo de la empresa.
- Gastos de viaje.

Interesados, enviad historial, adjuntando foto reciente, al apartado de Correos 1.719 de 46080 VALENCIA. Ref. Comercial Castellón.

AGENTE

DE VENTAS

para

VILLARREAL y comarca

Se necesita para Empresa con sede en Valencia del Sector: Suministro Industrial y red extraprovincial. Perito industrial, Maestro Industrial o similar. Vehículo propio. Experiencia en ventas. Contrato experimental de tres meses. Fijo más comisiones y seguro.

Escriban a PUBLICIDAD NUDO, Maestro Palau, 6-1.º, 46008-VALENCIA. Ref.: VILLARREAL. Detallen curriculum vitae. Se valorarán positivamente las cartas de presentación de quienes las puedan aportar.

EL BAIX MAESTRAT

El CIT de Peníscola está ultimando los preparativos para la campaña turística

CARLOS CASPE / Peníscola

El Centro de Iniciativas Turísticas de Peníscola, según su presidente Evelio Sospedra Albella, está resumiendo el resultado de la temporada a todos los niveles y se prepara la labor a realizar para la próxima campaña.

Sobre si ha habido más o menos turismo que el año anterior, Sospedra, manifestó: «Nosotros a nivel local hemos detectado la llegada de más gente en conjunto. Una de las pruebas por las que nos basamos para hacer esta afirmación ha sido debida a que en la oficina de turismo hemos atendido cerca de tres mil personas más que la temporada anterior. Otra cosa es el examen particular de cada negocio turístico que puede variar, incluso haber sufrido algún pequeño retroceso. Pero, en fin, de haberlos, serían alguna excepción».

—¿Y económicamente cómo ha ido, mejor o peor?

—Todos sabemos el momento económico que estamos viviendo y el turismo no es una excepción. A pesar de todo ello, al final pensamos que los ingresos habrán sido superiores a juzgar por el movimiento bancario habido.

—¿Cómo han funcionado durante el verano los servicios en general?

—Los servicios aunque van mejorando, todavía dejan mucho que desear. El esmero en la limpieza ha sido sólo regular, nosotros pensamos que hasta que no se mecanice el servicio, difícilmente logremos el grado de pulcritud que Peníscola necesita, sobre todo en el casco antiguo y su entorno. Bastante bien la playa, aunque hay que seguirla muy de cerca. Todos sabemos lo fundamental que es el mantener la playa impecable en todo momento. Ahora con la construcción del Paseo Marítimo, deberemos de esforzarnos aún mucho más porque si importante es crear los servicios, lo es mucho más mantener siempre a punto todo.

—¿Se va alargando la temporada turística?

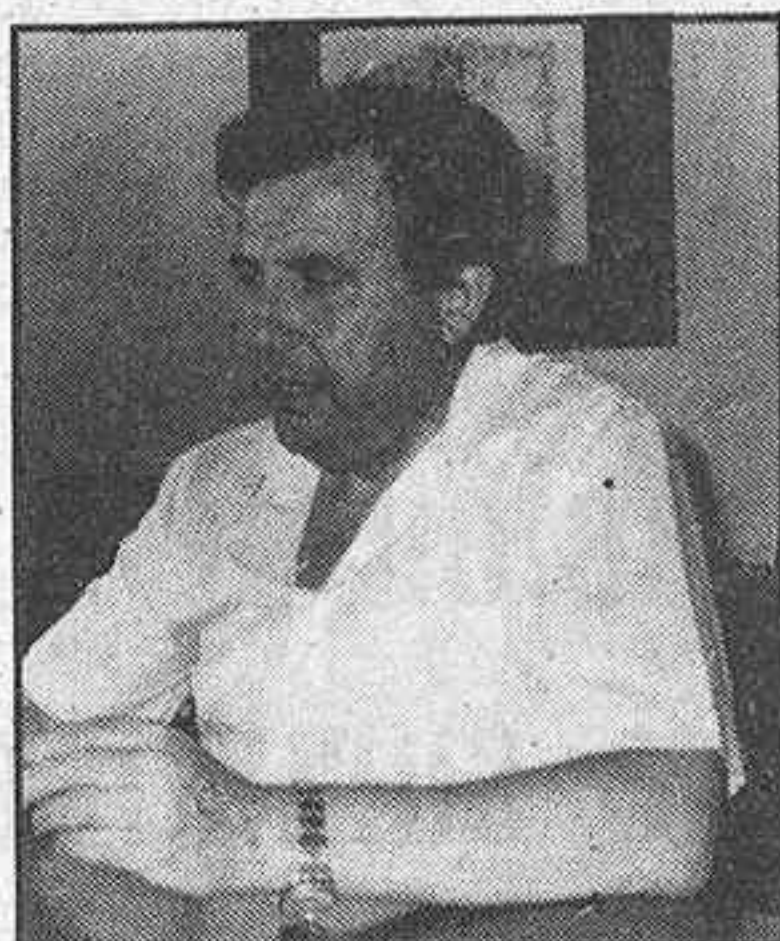

Evelio Sospedra, presidente del CIT / CASPE

—Como todos hemos comprobado estos últimos años la temporada turística se va desplazando cada vez más hacia el otoño. Es decir la primavera resulta más floja en beneficio del final de temporada que se prolonga hasta bien entrado octubre. La climatología influye bastante y este año ha sido muy favorable. Hay excepciones pero en conjunto va mejorando sin duda alguna.

—¿Cómo ha ido el certamen periodístico?

—El certamen periodístico vamos logrando que cada año tenga mayor resonancia a nivel nacional. Ya hemos logrado que hiciera eco en periódicos de tirada nacional como ABC.

—¿Y el festival de música clásica?

—A nuestro juicio un éxito completo. Aún siendo el primero, la organización resultó perfecta y el éxito llegó a las más altas esferas musicales, prueba de ello es que salimos en un Telediario de ámbito nacional. A parte de la promoción que ha representado a nivel internacional, sobre todo en Suiza.

—¿Para el próximo año alguna novedad en la marcha del C.I.T.?

—Vamos a tratar de seguir superándonos y entre otras cosas vamos a variar las normas para el Certamen Nacional de Periodismo ampliándolo a todo el año.

—¿Veremos el Paseo Marítimo terminado?

—Eso esperamos, debería de terminarse cuanto antes. Esta es una gran obra para Peníscola.

PLANA BAIXA

El Ayuntamiento de la Vall prohíbe el estacionamiento en la calle San José

NELO NAVARRO / La Vall d'Uixó

La Comisión de Gobierno de la Vall d'Uixó acordó, por unanimidad, señalar un tramo de la calle San José con placas de estacionamiento prohibido en ambos lados. Este tramo de la citada calle es el que se encuentra entre las calles Calvario y Caridad. Previamente a la decisión de señalar con placas de estacionamiento prohibido este tramo de la calle San José, el servicio de Policía Municipal informó favorablemente.

En la misma sesión, la Comisión de Gobierno acordó, también, habilitar una vivienda situada en la Avinguda Jaume I, número 11, como oficina de empadronamiento, a los efectos de llevar a cabo en ella las tareas que requiera la operación de renovación padronal.

Sobre este mismo tema relacionado con el empadronamiento, y dada cuenta de una circular remitida por el Instituto Nacional de Estadística sobre la posibilidad de modificación de la hoja padronal para la renovación con referencia a 1 de abril de 1986, se estima por parte de la entidad municipal que existe la necesidad de conocer

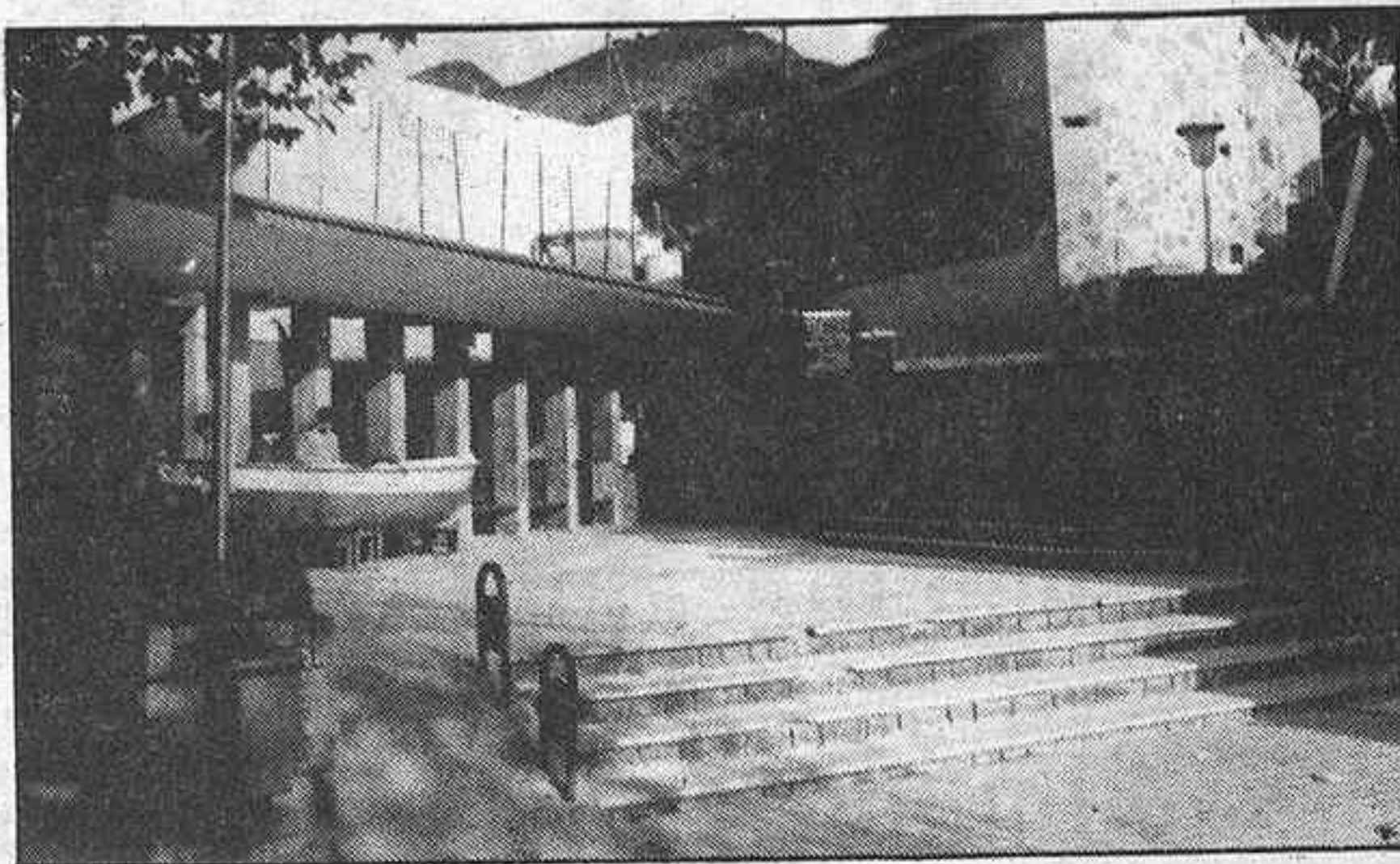

Instalaciones para la cloración y filtración en Sant Josep / MANGRIÑAN

algunos datos individuales de los vecinos de la Vall d'Uixó. La Comisión de Gobierno ha decidido solicitar al Instituto Nacional de Estadística algunas instrucciones en la hoja padronal, referentes a añadir datos como el Documento Nacional de Identidad, el nombre de los padres, profesión y actividad profesional.

Obras

En esta sesión de la Comisión de

Gobierno del ejecutivo municipal se aprobaron las certificaciones de obras referidas a las instalaciones de filtración y cloración de las aguas potables de Sant Josep y las obras de urbanización del entorno de la plaça del Mercat y avinguda Agricultor, conocido como «Polígono III». Las obras de filtración y cloración ascienden a un gasto de 2.880.711 pesetas, mientras que las de urbanización del Polígono III ascienden a 5.808.715 pesetas.

Proyecta construir una nueva sede en el apeadero de Betxí

La Cruz Roja de Onda programa para hoy actos por la festividad de su patrona

SALVADOR AGUILLELLA / Onda

Con motivo de la festividad patronal de la Cruz Roja Española, la 31 Brigada de Tropas de Socorro de Onda programa una serie de actos este domingo, 8 de diciembre, siguiendo ya una costumbre que se repite año tras año. Los actos empiezan con una misa en la Iglesia Parroquial de Nuestra Señora de la Asunción, para continuar a las 12 horas con un acto de imposición de medallas, en el Ayuntamiento de la población. Estas medallas, y sus correspondientes diplomas, son ofrecidas por la Cruz Roja a aquellas personas distinguidas en su ayuda con las postulaciones para dicho cuerpo. Finalizarán los actos con una comida de hermandad.

El jefe del destacamento, José Vicente Bagant Traver, comenta algunas características de este puesto de socorro que viene funcionando desde 1974, y que en sus doce años de actividad ha visto la necesidad de ir incrementando

paulatinamente sus servicios a la población. «Pueden servir como cifras el que empezamos con 30 servicios el primer año y en la actualidad se superan los 1.000, con un total de 15.000 kilómetros de recorrido anual con las ambulancias. Estos servicios se distribuyen, principalmente, entre los traslados de accidentados en las carreteras y la ayuda prestada con motivo de siniestros como puedan ser los incendios. Todos ellos se efectúan con el personal de tropa que está cumpliendo su servicio militar con nosotros, la unidad femenina y auxiliares».

Apeadero de Betxí

El apeadero de Betxí, donde se halla la sede en carretera de este destacamento, va a ser construido totalmente de nuevo al haber tenido que ser derruido con motivo del arreglo de el cruce de carretera en que se enclavaba. «El edificio nuevo va a sufrir notables mejoras, y con ello se cubre una necesidad de primer orden para el destacamen-

to. Asimismo, sería necesario un cambio de emplazamiento de la sede que tenemos dentro de la población de Onda. Pero, todo ello está supeditado a las ayudas que se nos puedan ofrecer. Hasta ahora sólo puedo expresar mi agradecimiento a la corporación municipal, o a entidades como la Caja Rural de la villa por la gran ayuda que nos han prestado. Gracias a ello puede funcionar el destacamento».

Una cuestión interesante, que José Vicente Bagant señala, es la necesidad de un consorcio entre el INSALUD y la Cruz Roja. «Es lamentable el tener que pedir dinero a alguna persona a la cual se le ha efectuado un servicio, aunque luego el Insalud tenga la obligación de pagarle ese gasto, ya que siendo éste un servicio gratuito para la población, tenemos que recurrir a este servicio para el mantenimiento y gasto de taller de los vehículos. El INSALUD debería de agilizar esta cuestión que al fin y al cabo es una molestia».

DINERO PARA SU NEGOCIO:

Demuestre que su negocio es bueno y sólo con eso le avalamos.

SGR

SOCIEDAD DE GARANTIA RECIPROCA DE LA COMUNIDAD VALENCIANA

CON LA COLABORACION DEL IMPIVA

ALICANTE / Gerona, 19
TLF. 20 16 98 / 03001-ALICANTE

CASTELLON / Avda. Rey D. Jaime, 29
TLF. 20 42 33 / 12001-CASTELLON

VALENCIA / Cronista Carreres, 11
TLF. 352 03 36 / 46003-VALENCIA



Conselleria d'Indústria, Comerç i Turisme

Servei Territorial d'Indústria i Energia

C/. Segarra Ribes, 13
12071 - CASTELLÓ

Información Pública del Proyecto de autorización de instalaciones «Red de gas de Castellón para suministro industrial: Línea de servicio 51. Acometida a E.R.T.»

A los efectos previstos en el Reglamento General del Servicio Público de Gases Combustibles, aprobado por Decreto 2913/1973 de 26 de Octubre, y en los artículos 87 de la Ley de Procedimiento Administrativo y 56 del Reglamento de Expropiación Forzosa, se somete a información pública el siguiente Proyecto de Instalaciones:

-Peticionario: «EMPRESA NACIONAL DEL GAS, S.A. (ENAGAS)». Avenida de América n.º 38. 28028 Madrid.

-Objeto de la petición: Autorización de instalaciones para la construcción de la Línea de servicio 51 (Acometida a la industria E.R.T.), perteneciente a la Red de gas de Castellón para suministro industrial, de la que es concesionaria la EMPRESA NACIONAL DEL GAS, S.A.

-Emplazamiento: La conducción parte del P.K. 1,549 del gasoducto existente en el tramo que discurre por el camino del Fadrell, en su cruce con la carretera de Almazora a El Graó de Castellón, y finaliza en las proximidades de la factoría de E.R.T.. Su longitud es de 5,384 km., y discurre en su totalidad por el término municipal de Castellón.

-Tubería de acero de 4" de diámetro y presión de diseño de 16 Kg/cm.²

-Presupuesto: 40.203.056,- Pts.

-Servidumbre permanente de paso: Una franja de terreno de 4 mts. de ancho por donde discurrirá enterrada la tubería y accesorios que requiera.

-Ocupación temporal: Será la que se refleja para cada finca en los planos parcelarios y en la relación concreta e individualista de bienes y dere-

chos afectados que se incluye en el Proyecto.

Lo que se hace público para conocimiento general y especialmente de los propietarios de terrenos y demás titulares afectados por dicho Proyecto, cuya relación se inserta al final de este anuncio, para que pueda ser examinado el expediente en el Servicio Territorial de Industria y Energía de Castellón, sito en la calle Segarra Ribés n.º 13 y presentar por triplicado en dicho Centro, las alegaciones que consideren oportunas en el plazo de 20 días a partir del siguiente al de inserción de este anuncio.

Castellón a 6 diciembre 1985

EL DIRECTOR.-
E. Reyes.

RELACION CONCRETA E INDIVIDUALIZADA DE BIENES Y DERECHOS AFECTADOS
ACOMETIDA A E.R.T. (CASTELLON)

- 1 -

RELACION CONCRETA E INDIVIDUALIZADA DE BIENES Y DERECHOS AFECTADOS
ACOMETIDA A E.R.T. (CASTELLON)

- 2 -

TERMINO MUNICIPAL: CASTELLON
PROVINCIA : CASTELLON

TERMINO MUNICIPAL: CASTELLON
PROVINCIA : CASTELLON

FINCA NUMERO	TITULAR Y DOMICILIO	AFECCION		DATOS CATASTRALES		NATURALEZA	FINCA NUMERO	TITULAR Y DOMICILIO	AFECCION		DATOS CATASTRALES		NATURALEZA
		Servidum- bre de paso.- m.l.(1)	Ocupación Temporal (m2)	Poligono NQ	Parcela NQ				Servidum- bre de paso.- m.l.(1)	Ocupación Temporal (m2)	Poligono NQ	Parcela NQ	
CS-CS-88	AYUNTAMIENTO DE CASTELLON	2	54			Acceso a Fa- ctoria BUTAN	CS-CS-107	SINDICATO DE RIEGOS Avda. Virgen de Lidón n.º 16 12003. CASTELLON	1	9			Acequia
CS-CS-88/1	SINDICATO DE RIEGOS Avda. Virgen de Lidón n.º 16. CASTELLON	1	9			Acequia	CS-CS-108	FRANCISCA BABILONI BENEDITO C/ Aparici Guayarro n.º 41 12002. CASTELLON	12	64	25	113	Naranjos
CS-CS-89	SEBASTIAN CARPI CANINE C/ Marina n.º 7. CASTELLON	73	528	26	75	Naranjos	CS-CS-109	SINDICATO DE RIEGOS Avda. Virgen de Lidón n.º 16 12003. CASTELLON	1	9			Acequia
CS-CS-90	SINDICATO DE RIEGOS Avda. Virgen de Lidón n.º 16. CASTELLON	1	9			Acequia	CS-CS-110	VICENTA RUBIO PALLARES Avda. Casalduch n.º 44-5-10 12005. CASTELLON	40	234	25	114	
CS-CS-91	DIPUTACION PROVINCIAL DE CASTELLON	12	90	26	330	Frial	CS-CS-111	SINDICATO DE RIEGOS Avda. Virgen de Lidón n.º 16 12003. CASTELLON	1	8			Acequia
CS-CS-92	SINDICATO DE RIEGOS Avda. Virgen de Lidón n.º 16. CASTELLON	1	10			Acequia	CS-CS-112	DIPUTACION PROVINCIAL DE CASTELLON	16	99	25	145	Frial
CS-CS-93	GUADALUPE DRDAZ FORTUÑO C/ Francisco Pizarro n.º 15. ALMAZORA	15	60	26	73	Naranjos	CS-CS-113	SINDICATO DE RIEGOS Avda. Virgen de Lidón n.º 16 12003. CASTELLON	1	9			Acequia
CS-CS-93/1	JOSE ESCURA CORELLO C/ San Marcos n.º 118. ALMAZORA	8	54	26	71	Naranjos	CS-CS-114	PETROMED EL GRAO - CASTELLON	23	132	25	116	Naranjos
CS-CS-94	JOAQUIN DOLS PERIS Avda. del Rey n.º 47-2 12001. CASTELLON	61	369	26	71	Naranjos	CS-CS-115	M. JOSE GOMEZ DE MEMBRILLERA Y GIMENO Avda. Virgen de Lidón n.º 43 12003. CASTELLON	43	255	25	117	Naranjos
CS-CS-95	SINDICATO DE RIEGOS Avda. Virgen de Lidón n.º 16 12003. CASTELLON	1	7			Acequia	CS-CS-116	M. JOSE GOMEZ DE MEMBRILLERA Y GIMENO Avda. Virgen de Lidón n.º 43 12003. CASTELLON	48	282	25	118	Naranjos
CS-CS-96	ANTONIA ADELL ROIG C/ Enmedio n.º 125. 12001 CASTELLON	88	516	26	70	Naranjos	CS-CS-117	SINDICATO DE RIEGOS Avda. Virgen de Lidón n.º 46 12003. CASTELLON	1	8			Acequia
CS-CS-97	FRANCISCO GRANDE BOBADILLA C/ Enmedio n.º 16. 12001 CASTELLON	66	393	26	67	Naranjos	CS-CS-118	DIPUTACION PROVINCIAL DE CASTELLON	23	117	25	145	Frial
CS-CS-98	PETROMED EL GRAO - CASTELLON	72	423	26	66	Naranjos	CS-CS-119	SINDICATO DE RIEGOS Avda. Virgen de Lidón n.º 16 12003. CASTELLON	1	10			Acequia
CS-CS-99	CAMARA AGRARIA LOCAL Avda. Virgen de Lidón n.º 16 12003. CASTELLON	12	95			Camino	CS-CS-120	PETROMED EL GRAO - CASTELLON	29	165	25	138	Naranjos
CS-CS-100	SINDICATO DE RIEGOS Avda. Virgen de Lidón n.º 16 12003. CASTELLON	1	21			Acequia	CS-CS-121	FRANCISCO SOS SEGARRA C/ Trinidad n.º 110 12002. CASTELLON	17	99	25	137	Naranjos
CS-CS-101	PETROMED EL GRAO - CASTELLON	27	100	25	50	Naranjos	CS-CS-122	JOSE PEREZ FABREGAT C/ Sanahuja n.º 29 12001. CASTELLON	23	140	25	136	Naranjos
CS-CS-102	SINDICATO DE RIEGOS Avda. Virgen de Lidón n.º 16 12003. CASTELLON	1	8			Acequias	CS-CS-123	PETROMED EL GRAO - CASTELLON	39	212	25	135	Naranjos
CS-CS-103	PETROMED EL GRAO - CASTELLON	44	251	25	51	Naranjos	CS-CS-124	SINDICATO DE RIEGOS Avda. Virgen de Lidón n.º 16 12003. CASTELLON	1	8			Acequia
CS-CS-104	PETROMED EL GRAO - CASTELLON	35	213	25	52	Naranjos							
CS-CS-105	SINDICATO DE RIEGOS Avda. Virgen de Lidón n.º 16 12003. CASTELLON	1	8			Acequia							
CS-CS-106	PETROMED EL GRAO - CASTELLON	48	285	25	53	Naranjos							

(1) Medida sobre el eje del Gasoducto

RELACION CONCRETA E INDIVIDUALIZADA DE BIENES Y DERECHOS AFECTADOS
ACOMETIDA A E.R.T. (CASTELLON)
TERMINO MUNICIPAL: CASTELLON
PROVINCIA : CASTELLON

- 3 -

RELACION CONCRETA E INDIVIDUALIZADA DE BIENES Y DERECHOS AFECTADOS
ACOMETIDA A E.R.T. (CASTELLON)
TERMINO MUNICIPAL: CASTELLON
PROVINCIA : CASTELLON

- 4 -

FINCA NUMERO	TITULAR Y DOMICILIO	AFECCION		DATOS CATASTRALES		NATURALEZA	FINCA NUMERO	TITULAR Y DOMICILIO	AFECCION		DATOS CATASTRALES		NATURALEZA
		Servidum- bre de paso.- m.l.(1)	Ocupación Temporal (m2)	Poligono NQ	Parcela NQ				Servidum- bre de paso.- m.l.(1)	Ocupación Temporal (m2)	Poligono NQ	Parcela NQ	
CS-CS-125	ROSA CAUSANILLES MIRALLES C/ Escultor Adsuara n.º 9 12003. CASTELLON	66	396	25	134	Naranjos	CS-CS-144	SINDICATO DE RIEGOS Avda. Virgen de Lidón n.º 16 12003. CASTELLON	1	8			Acequia
CS-CS-126	SINDICATO DE RIEGOS Avda. Virgen de Lidón n.º 16 12003. CASTELLON	2	16			Acequia	CS-CS-145	PETROMED EL GRAD-CASTELLON	25	150	25	6	Naranjos
CS-CS-127	VICENTE MANA CAMPOS Plz. Herrero Tejedor n.º 12 12002. CASTELLON	41	246	25	132	Naranjos	CS-CS-146	SINDICATO DE RIEGOS Avda. Virgen de Lidón n.º 16 12003. CASTELLON	1	7			Acequia
CS-CS-128	PASCUAL CARMEN REBOLL C/ Oropesa n.º 25-7 12003. CASTELLON	62	370	25	131	Naranjos	CS-CS-147	CAMARA AGRARIA LOCAL Avda. Virgen de Lidón n.º 16 12003. CASTELLON	7	42			Camino Vi- llamargo
CS-CS-129	SINDICATO DE RIEGO Avda. Virgen de Lidón n.º 16 12003. CASTELLON	1	12			Acequia	CS-CS-148	DIPUTACION PROVINCIAL DE CASTELLON	87	526	71	227	Erial y Ctra.
CS-CS-130	JOSEFA SEGARRA GINES Avda. Virgen de Lidón n.º 10 12003. CASTELLON	47	283	25	83	Naranjos	CS-CS-149	SINDICATO DE RIEGOS Avda. Virgen de Lidón n.º 16 12003. CASTELLON	1	9			Acequia
CS-CS-131	BAUTISTA NICIANO GRINENA Avda. Virgen de Lidón n.º 10 12003. CASTELLON	12	72	25	125	Naranjos	CS-CS-150	VIUDA DE GIMENO C/ Trinidad n.º 75 12002. CASTELLON	18	109	71	224	Naranjos
CS-CS-132	SINDICATO DE RIEGOS Avda. Virgen de Lidón n.º 16 12003. CASTELLON	1	8			Acequia	CS-CS-151	VIUDA DE GIMENO C/ Trinidad n.º 75 12002. CASTELLON	12	72	71	223	Naranjos
CS-CS-133	DIPUTACION PROVINCIAL DE CASTELLON		3	25	145	Erial	CS-CS-152	VIUDA DE GIMENO C/ Trinidad n.º 75 12003. CASTELLON	21	126	71	222	Huerta
CS-CS-134	JAIME Y ENRIQUE EDO ZARAGOZA C/ San Ramón n.º 18. ALMAZORA	18	105	25	86	Naranjos	CS-CS-153	VIUDA DE GIMENO C/ Trinidad n.º 75 12002. CASTELLON	53	316	71	223	Huerta
CS-CS-135	ENRIQUE EDO ZARAGOZA C/ San Ramón n.º 28. ALMAZORA	17	102	25	81	Naranjos	CS-CS-154	JOSEFA PEREZ GARGALLO C/ Benicarló n.º 19-1 12003. CASTELLON	28	168	71	220	Naranjos
CS-CS-136	VICENTE FABREGAT ALBIOL C/ San José n.º 13 12004. CASTELLON	17	102	25	80	Naranjos	CS-CS-155	LORENZO PRADES TIRADO C/ Dolores n.º 12 12001. CASTELLON	41	282	71	219	Naranjos
CS-CS-137	ROSA Y MARIA FABREGAT SOS C/ Poeta Verdagué n.º 4-7 12002. CASTELLON	16	96	25	79	Naranjos	CS-CS-156	CAMARA AGRARIA LOCAL Avda. Virgen de Lidón n.º 16 12003. CASTELLON	6	36	21	1	Camino
CS-CS-138	SINDICATO DE RIEGOS Avda. Virgen de Lidón n.º 16 12003. CASTELLON	1	8			Acequia	CS-CS-157	SINDICATO DE RIEGOS Avda. Virgen de Lidón n.º 16 12003. CASTELLON	1	8			Acequia
CS-CS-139	JUAN COMA NAVARRO C/ Trinidad n.º 1-1 12002. CASTELLON	19	111	25	78	Eriales	CS-CS-158	ANTONIO VERCHILI MALLASEN C/ Joaquín Costa n.º 88-1.º Dcha. 12004. CASTELLON	24	120	21	48	Naranjos
CS-CS-140	SINDICATO DE RIEGOS Avda. Virgen de Lidón n.º 16 12003. CASTELLON	1	12			Acequia	CS-CS-159	SINDICATO DE RIEGOS Avda. Virgen de Lidón n.º 16 12003. CASTELLON	1	8			Acequia
CS-CS-141	JOSE BLASCO VICENT C/ Joaquín Costa n.º 54-bajo 12004. CASTELLON		14	25	77	Naranjos	CS-CS-160	JOAQUIN BALLESTER PESUDO C/ General Franco n.º 47. ALMAZORA	35	210	21	129	Naranjos
CS-CS-142	JOSE Y AGUSTIN MICHAVILLA MONFORT Ronda Magdalena, n.º 3 12004. CASTELLON	111	647	25	7	Naranjos	CS-CS-161	JOAQUIN BALLESTER PESUDO C/ General Franco n.º 47. ALMAZORA (1) Medida sobre el eje del Gasoducto	20	120	21	130	Naranjos
CS-CS-143	SINDICATO DE RIEGOS Avda. Virgen de Lidón n.º 16 12003. CASTELLON (1) Medida sobre el eje del Gasoducto	1	7			Acequia							

RELACION CONCRETA E INDIVIDUALIZADA DE BIENES Y DERECHOS AFECTADOS
ACOMETIDA A E.R.T. (CASTELLON)
TERMINO MUNICIPAL: CASTELLON
PROVINCIA : CASTELLON

- 5 -

RELACION CONCRETA E INDIVIDUALIZADA DE BIENES Y DERECHOS AFECTADOS
ACOMETIDA A E.R.T. (CASTELLON)
TERMINO MUNICIPAL: CASTELLON
PROVINCIA : CASTELLON

- 6 -

FINCA NUMERO	TITULAR Y DOMICILIO	AFECCION		DATOS CATASTRALES		NATURALEZA	FINCA NUMERO	TITULAR Y DOMICILIO	AFECCION		DATOS CATASTRALES		NATURALEZA
		Servidum- bre de paso.- m.l.(1)	Ocupación Temporal (m2)	Poligono NQ	Parcela NQ				Servidum- bre de paso.- m.l.(1)	Ocupación Temporal (m2)	Poligono NQ	Parcela NQ	
CS-CS-162	JOAQUIN BALLESTER PESUDO C/ General Franco n.º 47. ALMAZORA	15	90	21	131	Naranjos	CS-CS-181	DIPUTACION PROVINCIAL DE CASTELLON	16	135	21	392	C/ta. Almazora - Grao
CS-CS-163	JOAQUIN BALLESTER PESUDO C/ General Franco n.º 47. ALMAZORA	60	360	21	134	Naranjos	CS-CS-182	SINDICATO DE RIEGOS Avda. Virgen de Lidón, n.º 16 12003. CASTELLON	6	6			Acequia
CS-CS-164	MANUEL DOMINGUEZ ALBELLA C/ Pescadores, n.º 16 12001. CASTELLON	26	136	21	135	Huerta	CS-CS-183	JOSE RUIZ GARCIA Camino Almalafa, 203. CASTELLON	10	85	21	6	Huerta
CS-CS-165	MANUEL DOMINGUEZ ALBELLA C/ Pescadores, n.º 16 12001. CASTELLON	19	124	21	136	Huerta	CS-CS-184	AMADA PUERTO GALLEN Cuadra Lairón Grupo -El Carmen, n.º 22- 12006. CASTELLON		93	21	7	Huerta
CS-CS-166	SINDICATO DE RIEGOS Avda. Virgen de Lidón, n.º 16 12003. CASTELLON	1	7			Acequia	CS-CS-185	DIPUTACION PROVINCIAL DE CASTELLON	16	222	21	392	Erial
CS-CS-167	MANUEL DOMINGUEZ ALBELLA C/ Pescadores, n.º 16 12001. CASTELLON	48	308	21	137	Huerta	CS-CS-186	FRANCISCO MARTI GARCIA C/ San Blas, n.º 14 12003. CASTELLON		203	21	8	Huerta
CS-CS-168	SINDICATO DE RIEGOS Avda. Virgen de Lidón, n.º 16 12003. CASTELLON	1	8			Acequia	CS-CS-187	SINDICATO DE RIEGOS Avda. Virgen de Lidón, n.º 16 12003. CASTELLON	1	5			Acequia
CS-CS-169	CAMARA AGRARIA LOCAL Avda. Virgen de Lidón, n.º 16 12003. CASTELLON	26	162	21	II	Camino	CS-CS-188	ANTONIO ZARAGOZA GELLIDA C/ Canalejas, n.º 21-5.º EL GRAD-CASTELLON	55	298	21	11	Huerta
CS-CS-170	VIUDA DE GIMENO C/ Trinidad, n.º 75 12002. CASTELLON	97	567	21	227, 228, 229 230 y 231	Accesos Almazora	CS-CS-189	HERMINIO ALCACER BELTRAN Partida Estepar, n.º 16. CASTELLON		273	21	9	Naranjos
CS-CS-171	SANTIAGO CANTERO ALONSO Avda. Virgen de Lidón, n.º 14 12003. CASTELLON	19	83	21	232	Acceso a Almazora	CS-CS-190	CAMARA AGRARIA LOCAL Avda. Virgen de Lidón, n.º 16 12003. CASTELLON	63	376	21	111	Cno. Almalafa
CS-CS-172	SANTIAGO CANTERO ALONSO Avda. Virgen de Lidón, n.º 14 12003. CASTELLON	24	144	21	397	Naranjos	CS-CS-191	CAMARA AGRARIA LOCAL Avda. Virgen de Lidón, n.º 16 12003. CASTELLON	926	4.051	20	I	Cno. Borrassa
CS-CS-173	SANTIAGO CANTERO ALONSO Avda. Virgen de Lidón, n.º 14 12003. CASTELLON	47	282	21	397	Naranjos	CS-CS-192	HIPOLITO PARRA GARCIA C/ Doctor Fleming n.º 2-1.º A 12005. CASTELLON		82	20	52	Naranjos y acc. granja
CS-CS-174	SINDICATO DE RIEGOS Avda. Virgen de Lidón, n.º 14 12003. CASTELLON	1	8			Acequia	CS-CS-213	SINDICATO DE RIEGOS Avda. Virgen de Lidón, n.º 16 12003. CASTELLON		16			Acequia
CS-CS-175	ANGELINES RODRIGUEZ LOPEZ Partida Vinaltel, s/n (ctra. Almazora)		2	21	234 a	Acera	CS-CS-214	CAMARA AGRARIA LOCAL Avda. Virgen de Lidón, n.º 16 12003. CASTELLON	937	6.861	20	11	Cno. Mir Viejo
CS-CS-176	EL GRAD-CASTELLON HERNANDEZ MILLAN C/ Obispo Salinas, 12003. CASTELLON	44	255	21	233	Huerta	CS-CS-214/1	SINDICATO DE RIEGOS Avda. Virgen de Lidón, n.º 16 12003. CASTELLON	1	9			Acequia
CS-CS-177	SINDICATO DE RIEGOS Avda. Virgen de Lidón, n.º 16 12003. CASTELLON	2	18			Acequia	CS-CS-215	AYUNTAMIENTO DE CASTELLON		22			C/ Ciudadela
CS-CS-178	JESUS SEGURA GARCIA Partida Almalafa, 203. CASTELLON	45	270	21	152	Naranjos	CS-CS-216	DIPUTACION PROVINCIAL DE CASTELLON	19	182			CS-703
CS-CS-179	MAGDALENA SEGURA GARCIA Partida Almalafa, 203. CASTELLON	66	399	21	71	Naranjos	CS-CS-218	AYUNTAMIENTO DE CASTELLON	701	2.193			C/Cuadamar
CS-CS-180	SINDICATO DE RIEGOS Avda. Virgen de Lidón, n.º 16 12003. CASTELLON (1) Medida sobre el eje del Gasoducto	1	9			Acequia	CS-CS-219	AYUNTAMIENTO DE CASTELLON	701	5.968			C/Ona luca, M lites del Bar y Pso. Paganavi
							CS-CS-220	JUNTA DE OBRAS DEL PUERTO	196	2.273			C/ra. Benicarló
							CS-CS-221	JUNTA DE OBRAS DEL PUERTO (1) Medida sobre el eje del Gasoducto	4	44			PP. CC.

«Cartas al director»

Esto tiene arreglo

Las huestes fraguñas después de su triunfo gallego —crónica de una servidumbre anunciada— se han lanzado, frenéticamente, a preparar la campaña electoral de cara al próximo año y de espaldas a la realidad, porque no todo el monte es orégano como no toda España es tierra gallega. La primera medida que han puesto en marcha con permiso del jefe —claro está— ha sido el lanzamiento de un libro que ha escrito el líder y que bajo el título de Esto tiene arreglo va a ocupar un lugar importante en la mayor parte de las bibliotecas —si las hubiere— de sus fieles seguidores buena parte de los cuales, posiblemente, lo lean porque su contenido debe estar dirigido a ellos y no al resto de los mortales que lo pasamos mejor con cualquier novelita de vaqueros donde también hay buenos y malos.

Por supuesto no voy a comprar el libro, ni lo voy a leer. En consecuencia mi labor como crítico quedará inédita, pero permítaseme elucubrar sobre el contenido que presumo vicentino, es decir con mucho cielo y no poco infierno, con cometa Halley de cola socialista y con la presencia de alguna que otra hada que con sus varitas mágicas serán capaces de crear nuevas realidades, nuevos mundos en los que la renta per cápita alcanzará la estrellas, la seguridad ciudadana será tal que volveremos a habitar la vieja Arcadia, incluso tocaremos la flauta mientras el rebaño —¡cómo se añoran los rebaños!— paca por prados verdes sin problemas de agua. La economía también tendrá arreglo y aunque no volvamos al tiempo aquel en que la moneda era desconocida y la gente se valía del trueque, sí podremos disfrutar de un estado de cosas que nos permitirá ahorrar el cincuenta por ciento del sueldo y cambiar el coche cada dos años.

Esto tiene arreglo. Yo pienso que sí y la solución es bien sencilla.

lla. Sólo bastaría que el autor de la obra adquiriese un buen manual de moderación, que dejara de hablarnos de misterios que, al parecer, únicamente él es capaz de desentrañar y que poniendo los pies en el suelo pisara el fango acumulado durante tantos años de borrascas y carencias sobre el que resulta harto trabajos edificar.

Bernat Capó

Caza

Con motivo de realizar un viaje al Bajo Maestrazgo, tuve ocasión de presenciar una discusión entre un grupo de cazadores, que se lamentaban de la actuación de los Agentes encargados de vigilar por la Ley de Caza; que había penetrado en unos terrenos rurales cercados, donde practicaba la modalidad del «Parany», no obstante

haberse negado, pero que por ignorancia de lo legislado acceder posteriormente. Unos afirmaban haber obrado cuerdate, y otros opinaban lo contrario, yo desde esta página de Opinión, quiero aportar mi granito de arena, para tratar de aclarar las dudas de muchos cazadores en relación sobre este, y otras infracciones que por desconocimiento se incurren.

El artículo 44 del Reglamento de Caza en el apartado 1. dice: Las autoridades y sus agentes, y en particular la Guardia Civil, la Guardería del Servicio, la Guardería de ICONA, etc., denunciarán cuantas infracciones lleguen a su conocimiento.

El apartado 2.a) dice: Las personas adscritas a la vigilancia de terrenos sometidos a régimen

cinagético especial o de la caza en general, deberán hallarse en posesión del título de Guarda Jurado, expedido por la autoridad gubernativa.

El artículo 48-1-10), castiga como infracción grave el impedir a las Autoridades o a los Agentes de la misma, el acceso a los terrenos rurales cercados.

El artículo 48-2-8, sanciona como infracción menos grave dificultar la acción de los Agentes del Servicio encargadas de inspeccionar el buen orden cinagético que debe existir en los cotos de caza o negarse a mostrar, en cualquier clase de terreno, el contenido del morral o la munición empleada.

El artículo 44.5a) del Reglamento nos dice: Todas las personas con autoridad para intervenir en la vigilancia de la caza citada

en la Ley, deberá ostentar, visiblemente, los emblemas y distintivos de su cargo.

En las infracciones que sanciona el artículo 48.1.10 y 48.2.8 puede incurrir el dueño del predio que se niega y también los cazadores que no se sujeten a lo establecido.

Valeriano Silva Tomás

Plaza Botánico
Calduch

Muy Sr. mío:

Me dirijo por medio del diario de su digna dirección con el fin de que llegue si es posible a conocimiento de la autoridad o autoridades a quien/es pueda corresponder el ordenar un servicio de vigilancia para evitar sea destruido el jardín ubicado en la Plaza Botánico Calduch de esta capital ya que el césped sirve de picadero de perros como igualmente de las incivilizadas personas que acompañan a dichos canes sin control alguno, ya que ambos destrozan sin tener en cuenta el retrozo que ocasionan, los perros no son responsables, sus acompañantes sí. Pues a estos se les debe exigir responsabilidad de los daños causados sobre todo en el césped que está naciendo y que de seguir pisándolo terminará exterminado. No son solamente los ya citados los que con sus desfachateces, me refiero a las personas, me perdonen los perros, están llevando a una desolación al referido jardín, ya que tanto jovencitos como niños montados en bicicletas corretean por la hierba empleando medios poco ortodoxos, entrando y saliendo con dichos vehículos en la balsa construida a ras del suelo; de los bancos mejor no hablar, sobre el terreno se observa mejor.

En fin, o se pone remedio o de lo contrario nos quedaremos como estábamos antes, con una plaza desértica.

Nada más por la presente, queda de Ud., su afectísimo seguro servidor.

Eusebio Soto Estevez
D. N. I. 50.919.185



Libertad... Libertad...

Para casi todos los hombres, la palabra libertad es la panacea que cura la mayoría de las enfermedades de la sociedad padece. Concebida por el espíritu del hombre, se le ve como una de las más grandes bellezas existentes en la tierra. Debido a eso, los admiradores, adoradores y conquistadores pueblan el mundo, todos deseosos de poseerla, abrazarla, para así disfrutar al máximo de los placeres que ella proporciona.

No existe país en el mundo, donde no haya partido, bandera o doctrina que no sea representante de la libertad. Creando así antagonismos, rivalidades y divisiones entre los hombres, las que poco a poco degeneran en luchas encarnizadas.

A través de los tiempos, se ha visto que los enemigos de las libertades colectivas, partidarios de dictaduras o regímenes totalitarios, se proclaman campeones de la lucha por la libertad, es claro, que esto siempre ocurre cuando son una minoría, entonces por ella se sacrifican y son capaces de dar su vida. Tanto la desean y la aman, que si ellos consiguen el apoderarse de ella, toda su preocupación será el que nadie se la quite y acapararla, para ello se proclaman los fieles defensores de ella y por su defensa encarcelarán

y perseguirán a todo aquel que su parte reclame. Ellos tendrán la exclusiva de ser los repartidores de la libertad, y como es natural; el que parte y bien comparte, siempre se queda con la mayor parte. Los que hayan perdido la batalla por la libertad, la procurarán en el exilio desde donde conspirarán con el fin un día recuperarla en su patria y en el nombre de un sistema democrático ponerla al alcance de todos tanto de amigos como de enemigos de hombres cultos como de gamberreros. Unos en el nombre de la libertad en su casa pondrán su radio o T.V. en un alto volumen de sonoridad, arrastrarán los muebles o taconearán, y taconearán durante todo el día, pasando los molestos ruidos a la casa del vecino, al que le impedirá el descanso y el sueño reparador de energías, tan necesarias para emprender una nueva jornada de trabajo. El perjudicado, reclamará, protestará, ante el que en nombre su libertad, se cree con el derecho de que en su casa manda él, sin importarle las molestias de los otros, su razonamiento será, que el que no esté a gusto, pues que se vaya a vivir a otro lugar.

Un joven, en el nombre de la libertad comprará una motocicleta y lo primero que hará es quitar-

le el silenciador del tubo escape, con el fin de que haga el mayor ruido posible. Poco le importará que produzca una polución sonora que tanto perjudicará la salud de los ciudadanos, a él lo que le interesa es que con el ruido de su moto muchas personas dirigirán su mirada hacia él para maldecirlo, pero él se creará importante.

Los españoles tenemos la fama de que somos «del contra», quiere decir de que somos amantes de la libertad absoluta, contra todo: de leyes, respeto, órdenes. Nosotros acaparamos la libertad y poco nos importa que a otro se la quitemos. Cuando en un país domina un temperamento así se crea un mal social el que conduce a que muchas personas lleguen a maldecir la libertad, ya que mucho la utilizan para torturar al prójimo. La dictadura es detestable por que priva de libertad al ciudadano, la prueba es que donde ese sistema impera se mantiene con la fuerza de los fusiles y la fuerza bruta. Más, lamentablemente la democracia con su dejar hacer, produce el desorden y el asqueamiento ya que al no haber orden ni autoridad para dar a cada uno su parcela de libertad. Estos hechos son consecuencia de que cuando un pueblo carece de cultura no acepta los «prohibidos» que le restringen la

libertad de hacer a gusto y capricho sin mirar el perjuicio que a su semejante produce.

Si la palabra libertad produce tanto babelismo, es porque hay que tener una mente esclarecida o educada para comprender que el precio que el hombre paga por vivir en sociedad, es la pérdida de una grande parte de su libertad, la que al perderla él va a parar al vecino, para disfrutar los dos de ella.

¿Qué es libertad? En el orden físico es fácil de responder a esa pregunta. Diremos que para un preso, es simplemente no estar preso, pero fuera de esa respuesta el responder a la pregunta ya es más complicado, porque tenemos muchas clases de libertad. Concretamente podríamos señalar cinco tipos de libertad que serían las siguientes: Libertad física, libertad social, libertad intelectual, libertad moral, y libertad pura o total. La libertad física, es la que faculta al individuo a moverse de un lado para otro el disponer de su cuerpo, podríamos llamarle de libertad particular. La libertad social es la que concede la libre determinación de elegir los ideales políticos, religiosos o particulares. La libertad intelectual, concede el derecho a que cada

individuo dedique su inteligencia al estudio de lo que crea más conveniente. La libertad moral es la que nos permite el proceder de una manera justa o injusta respecto a nuestros semejantes y por último diremos que la libertad pura, es el valé todo, saltándose el derecho de los demás.

Si en una cama duermen dos personas, y en la mañana siguiente una de ellas aparece con las mantas enrolladas en su cuerpo, eso quiere decir, que el otro está destapado. Lo mismo puede ocurrir con la libertad. La libertad producirá la felicidad colectiva, cuando no haya que luchar por ella. Cuando no haya ningún partido, ni bandera, ni doctrina que se diga representarla. Cuando no haya que conquistarla por media de encarnizadas luchas fratricidas. Cuando en su nombre no se cometan crímenes ni genocidios con el fin de conquistarla. Cuando a nadie se le prive de ella por reclamar su parte. Cuando los hombres se conciencien, sean lo suficiente educados para comprender que la libertad es la facultad de hacer lo que se quiera, siempre que no se perjudique a otra persona. Cuando junto con la libertad, vaya la justicia, y juntas generen el orden.

J. Sanz Martínez
Castellón

La libre elección de médico

JUAN JOSE ESTEVE PLA (*)

Si repasamos los Sistemas Sanitarios actualmente vigentes en el mundo occidental, veremos que el tratamiento de la libre elección de médico es muy diverso y que la calidad de la asistencia no está obligatoriamente relacionada con la amplitud del reconocimiento a la libre elección de médico. Dos posturas aparecen claramente definidas al abordar el tema de la libre elección de médico y centro asistencial:

a) La postura liberal radical o que también podríamos denominar de libre elección ilimitada. Esta postura sostenida por determinadas formaciones políticas de la derecha de este país y por la propia Organización Médica Colegial, responde más a intereses políticos y corporativistas que no a verdaderos intereses sanitarios de la comunidad. La ilimitación del derecho, tal como propugnan estos colectivos supone:

- Imposibilidad de desarrollar una atención de salud integrada o integral, y dirigida no sólo al individuo sino a la comunidad. Es pues un principio sanitario elemental el que desaconseja ya de entrada la absoluta libertad de elección.

- No reconoce las limitaciones intrínsecas no dependientes de la voluntad administrativa, jurídica o política, sino en algunos casos técnicos, como puede ser «hacer asequible la visita domiciliaria» en algunos núcleos urbanos y también en los rurales.

- No tiene en cuenta ningún límite máximo o cupo máximo necesario para poder garantizar al usuario una correcta atención sanitaria. Se sabe que a partir de un número de consultas por médico y día disminuya la calidad del acto médico, por eso creemos que

este límite que se podría denominar «límite en defensa del usuario» es imprescindible.

- Fomenta los cambios de médico por motivos extraprofesionales, como pueden ser la mayor complacencia en la prescripción farmacéutica, Incapacidad Laboral Transitoria (baja laboral), etc., dándose la paradoja de que se puede producir que el facultativo más honesto profesionalmente hablando, pueda ser el que menos beneficiarios tenga.

- Puede introducir la generación de una competencia desleal entre los facultativos por conseguir mayor número de beneficiarios.

- Se fomenta el que un mismo enfermo, sin causa justificada, pueda ir consultando consecutivamente a varios médicos al mismo tiempo, con la duplicidad de esfuerzos, tiempos y gastos que ello puede comportar, sin repercutir positivamente sobre su salud.

b) La libertad de elección compatible con el derecho de s a una atención de salud tanto individual como comunitaria correcta.

Por las razones antes indicadas, la aplicación del derecho Libre Elección de Médico y centro sanitario debe contar con los mecanismos suficientes para evitar los inconvenientes y abusos expuestos, puesto que dicha libertad se convierte entonces en una libertad para unos, anulando gran parte de la libertad comunitaria.

Si bien es verdad que fundamentalmente en Atención Primaria de Salud, la sintonización médico-enfermo que forma parte del propio acto curativo y terapéutico, se ve favorecida por la confianza mutua derivada de la libre elección, ésta se verá afianzada y

reforzada principalmente por la calidad de la prestación.

En este sentido es como entienden de la actual Administración la libre elección de médico, encuadrada en un conjunto de medidas que favorezcan un cambio cualitativo de la atención primaria. Se trata en definitiva de adecuar el principio de libre elección de médico considerado en la forma más amplia posible a la consecución de un sistema de atención de salud eficaz, ordenado y que tienda a una mayor igualdad sanitaria de la comunidad; no cabe pues plantearse la libre elección de médico y de hospital como alternativa absoluta o como elemento esencial.

Es cierto que la paternidad de reconocer el derecho a la libre elección de médico no corresponde a la actual Administración, pues en nuestro país este derecho está reconocido en el artículo 112 del texto redundado de la Ley General de la Seguridad Social de 30 de mayo de 1974, pero también es cierto que dicho derecho no se ha llevado a la práctica, o en todo caso se ha recortado mucho en su aplicación y sobre todo por dificultades administrativas y burocráticas de administraciones anteriores, que nada hicieron al respecto.

La actual Administración, consciente de la importancia de que el beneficiario sea el que escoja libremente su propio médico de cabecera —a fin de poder favorecer la confianza mutua y una óptima relación médico-enfermo— dictó una nueva normativa que permite una real y efectiva elección de médico de medicina general y vino a dar respuesta a una reivindicación que generaba grandes tensiones en el seno del INSALUD.

Esta nueva normativa ha permitido:

- Que el beneficiario pueda escoger libremente su médico de entre todos los que actúan en su zona de salud, siempre y cuando el médico elegido no supere el cupo máximo de beneficiarios (límite en defensa del usuario, a fin de garantizarle una correcta calidad del acto médico). No es pues el Instituto Nacional de la Salud (INSALUD) ni el Instituto Nacional de la Seguridad Social (INSS), los que asignan el médico como venía ocurriendo.

- El médico participa igualmente de forma activa en la elección, pudiendo aceptar o rechazar al asegurado, siempre y cuando exista más de un médico en la zona.

- Se reducen los trámites burocráticos-administrativos, de modo que en todos los consultores y ambulatorios, y en el propio INSALUD e INSS, se dispone del listado a facultativos a los cuales se puede elegir por no superar el cupo, sin que exista necesidad de pasar por la Inspección de Servicios Sanitarios.

- La elección tiene una duración mínima de seis meses (con la anterior reglamentación era de un año), salvo que se produzcan circunstancias especiales que aconsejen atender una nueva solicitud de cambio.

Estas medidas han venido a resolver un problema pendiente y a la vez son compatibles son:

- El desarrollo de una Atención de Salud integral y dirigida tanto al individuo como a la comunidad.

- Desde el punto de vista técnico, hace asequible la visita domiciliaria, evitando que los facultativos tengan que desplazarse fuera de la zona de salud donde ejercen.

- Mantiene el principio de or-

denación y racionalización, que posibilita una planificación correcta que optimice la utilización de todos los recursos.

Por otra parte, en el proyecto de Ley General de Sanidad, y concretamente en sus artículos 13 y 14, extiende el derecho a la libre elección a los servicios hospitalarios existentes en el marco de su área de salud.

Frente a los que defienden una libertad a ultranza de elección de centro hospitalario, está la respuesta dada en la Ley General, que es compatible con el planteamiento de una sanidad racional y planificada. Un sistema sanitario como el nuestro no puede permitir el caos organizativo que supondría la libre elección de centro, ni tampoco la imposibilidad de planificar una asignación ordenada de recursos tanto humanos como materiales. Nos podríamos encontrar con hospitales con muy bajos índices de ocupación y otros totalmente sobrecargados.

Es posible que un enfermo, en un momento dado, no pueda elegir a un médico en abstracto, puesto que en la mayoría de ocasiones, incluso pudiendo, no sabrá a qué médico elegir, pero con una verdadera planificación tendrá una red que efectivamente estará a su servicio, lo cual le comportará la confianza del enfermo con el personal que le atiende, que puede y debe partir de una real igualdad de oportunidades y no de una libertad para unos pocos.

Si la planificación y control de un sistema sanitario son capaces de imponer una mayor exigencia de calidad, la libre elección radicará en la calidad y no en las personas e instituciones.

(*) Director Provincial del INSALUD

Tal.la de pins

COLLA NATURALISTA LAURUS

El fred torna a ser la «coletilla» en les nostres converses quotidianes. Sí, el fred ja ha començat i, amb ell, amb aquest vent glaçat, arriba a més a més, eixe inseparable «aroma» nadalenc pels carrers, a les tendes, i al pensament de tots, hi son aquestes festes, entranyables i melancioses per a uns, divertides, joioses per a altres, però en qualsevol cas gelades festes. La gent, a banda de les seues feines diaries i quotidianes, va pensant quin tipus d'adorns triarà per tal de donar un càlid ambient als seus caus pel Nadal pròxim.

Desgraciadament segueix essent massa la gent que, durant els dies abans de festes, puguen als cims i muntanyes, i sense pensar-ho dues vegades (perquè sinó no ho farien) tallen l'arbre més convenient en dimensions i bellesa i s'acaba ací, per a l'arbre, allò que tant ens estimem: «la vida».

Fins aquestos Nadals, no era poca la gent que pujava al Desert de Les Palmes i muntanyes prope-

res per tal d'adquirir el futur arbret de nadal a bon preu i, a més a més, rebutjable i potser, quasi segur, en són molts els laments?, que aquesta gent molt dolorosament deuen d'haver llançat al vent, quan en aquella catàstrofe, se'ns va cremar el Desert de Les Palmes. Una paradoxa, no ho creuen?

El darrer any, l'ICONA dugué a terme una campanya per tractar d'evitar en alguna mesura els devastadors efectes que té aquesta «Tal.la popular» per als boscos, i la cosa consistia en vendre pins amb l'arrel inclosa, amb l'objecte de tornar a plantar-los en règim de repoblació a qualsevol muntanya (per tal d'aprofitar la fusta, clar) i que en la majoria dels casos no són repoblacions, sinó introduccions de noves espècies, no autòctones, amb el consegüent desequilibri ecològic originat. És clar que amb aquest sistema, l'únic resultat positiu és que les arquas de l'esmentat organisme segueixen augmentant.

Sembla que la venda d'aquests arbres fou prou nombrosa, però l'índex d'arbres tornats per a replantar no en fou massa elevat.

El cas, però, és que segueixen els salvatgismes, en aquest sentit, salvatgisme dut a terme per eixos increïbles éssers, amb una idea fixa del que és Nadal: arbret tallat a casa, ben bonic, millor que el del veí, i poc més..., i no és això!

El grèvol

A més del pi, una altra espècie vegetal de les més afectades és el grèvol «Ilex aquifolium». És tristament tradicional que, amb l'arribada de la nadalencs festa, es facen cues a les floristeries per tal d'adquirir rametes d'aquesta espècie, darrerament sembla molt estesa la idea que és tradicional adornar amb aquestes plantetes d'aspecte artificios, tan brillants les seues fulles, tants rojos el seus fruits (que, per cert, són molt verinosos) i allò que possiblement és ignorat és que aquesta tradició no és tal a les nostres terres, perquè

més bé és importada del nord d'Europa on el grèvol és prou més abundant, encara, que ací.

D'aquesta manera, la cornisa Cantàbrica, i unes altres muntanyes i sistemes nord-peninsulars, on el grèvol juga un paper ecològic insubstituïble i importantíssim, essent quasi l'únic aliment d'hivern de moltes espècies, com el gall salvatge, i servint de amagatall i refugi, sota la seua espesura, de tot tipus d'habitants del bosc (la temperatura en mig de les fulles pot ser 4° C més que la de fora). En aquestes muntanyes, diuen, el grèvol es veu dràsticament reduït any rere any. No són poques les campanyes de grups ecologistes de tot l'estat per prohibir la venda d'aquesta planta, i són pocs els resultats obtinguts fins ara.

La situació del grèvol és, a la península, prou preocupant i és clar que ací podem incloure les muntanyes de les nostres comarques on el grèvol arriba a densitats mínimes i es veuen despallats dels seus ramatges, en el millor

dels casos, presentant aspectes verdaderament raquítics i, si abans el grèvol no era abundant a Castello, ara sol ser raríssim i quasi inexistent).

Preguem amb tot el cor que enguany no demaneu aquest producte, així com pins naturals (al menys tal.lats), per veure si, una mica entre tots, amb la nostra sensibilitat i responsabilitat, aconseguim una progressiva disminució en l'empobriment de les nostres muntanyes i boscos i guanyem la partida als qui, amb instints assassins, incomprendius i poc humans, tallen el poc que ens queda.

També us fem una crida a tots aquells interessats, que es passen pels locals de la Colla Naturalista, a l'antiga Secció Femenina (Avinguda Hnos. Bou), tots els dilluns a les vuit de la vesprada, i es posen en contacte amb nosaltres per dur a terme repoblacions al Desert, com venim fent desde fa quasi tres anys amb glans (bellotes) de carrasca, roure, surera... Evita que Castelló siga un desert!!!

Mediterráneo

Promociones y Ediciones Culturales, S.A. (PECSA)
Avenida del Mar, 29. 12003 Castellón
Teléfonos 22 00 60 y 22 00 56. Télex 65454 MPEC E
Depósito legal CS 6-1953

Presidente:

Rafael Ribes Pla

Vicepresidente:

Angel Pérez Ponz

Consejero delegado:

Francisco Senón Rubio

Local: Amparo Panadero (Jefa de Sección), Javier Andreu, Santiago Navarro y Jesús López. Comarcas: Pasqual Carda.
Política: Josep P. Broch. Deportes: Amparo Villalonga (Jefa de Sección) y José V. Felip.

Diseño: Carlos Escrivá. Fotografía: Vicent Gamir.

Administración: Javier Ribes. Publicidad: Isabel Carrión.

Suscripciones: María Jesús Amat.

Director:
Tomás Alvarez Domínguez

Subdirector:
Javier Andrés Beltrán



Control de difusión

0		1		2		3		4		5		6		7		8		9																							
Números	Pesetas	Números	Pesetas	Números	Pesetas	Números	Pesetas	Números	Pesetas	Números	Pesetas	Números	Pesetas	Números	Pesetas	Números	Pesetas	Números	Pesetas																						
18200	50.000	18201	25.000	18202	25.000	18203	27.500	18204	25.000	18205	27.500	18206	25.000	18207	27.500	18208	25.000	18209	25.000	18210	25.000																				
77690	25.000	77691	25.000	77692	25.000	77693	27.500	77694	25.000	77695	27.500	77696	25.000	77697	52.500	77698	25.000	77699	25.000	77700	10.025.000																				
Terminaciones		Terminaciones		Terminaciones		Terminaciones		Terminaciones		Terminaciones		Terminaciones		Terminaciones		Terminaciones		Terminaciones																							
200	25.000	480	25.000	600	25.000	740	25.000	122	25.000	363	27.500	3	2.500	404	25.000	5	2.500	106	25.000	247	40.000	317	27.500	417	27.500	697	27.500	47	15.000	7	2.500	888	25.000	359	25.000	659	25.000	739	25.000	889	25.000

PREMIOS ESPECIALES	FRACCION	SERIE	PREMIO ACUMULADO	POBLACION
	23.000.000 Ptas.	3.	9.	25.000.000
Num. 18247	5.	12.	25.000.000	MADRID
PRIMER PREMIO	6.	13.	25.000.000	FUENGIROLA
	9.	16.	25.000.000	ALCOBENDAS

Personajes del año en Castellón

V OSOTROS, los lectores del diario, váis a elegir a lo largo del mes de diciembre los personajes más destacados en la actividad castellonense, en un «referéndum» popular que abrimos a partir de hoy en tu diario, MEDITERRANEO.

En estas fechas de fin de año es la hora de hacer recapitulaciones sobre lo acontecido a lo largo de 1985, de hacer el balance del ejercicio que termina. Sin duda este año que se nos va de las manos ha traído cosas buenas y malas, y en él ha habido hombres que han destacado por su actividad.

Para esta votación es necesario remitir a partir de ahora y hasta fin de años los boletines que van en el diario, indicando en cada sector el hombre a quien crees que debemos señalar como destacado.

Manda tu voto a MEDITERRANEO, avenida del Mar, 29, indicando en el sobre que es para «Los personajes del año».

A fin de permitir que participen en pie de igualdad todos los lectores, incluso aquellos suscriptores de otras provincias o incluso del extranjero, la recepción de cartas para esta votación se va a cerrar el día 7 de enero de 1986.

En la semana siguiente procederemos al recuento total de los votos recibidos, para determinar quiénes son los hombres o mujeres a quienes consideramos más destacados en la provincia de Castellón en el ejercicio que finaliza ahora.

P UEDEN votarse tanto personas físicas como jurídicas, pero cuidando únicamente de poner en cada renglón una.

Todas las papeletas que pongan más de un nombre en cada sector serán invalidadas. Sin embargo se pueden dejar en blanco renglones, si en el momento de rellenar el boletín opina que en determinado capítulo no conoce a ninguna persona o entidad con labor destacable.



A principio del año venidero, MEDITERRANEO entregará a los distinguidos un recuerdo en su nombramiento como «personajes del año» rindiéndoles de este modo homenaje en nombre de los lectores del periódico.

De antemano, agradecemos a todos los lectores su participación en estos comicios de fin de año, y les garantizamos que su designio será absolutamente respetado. Ahora, ¡vamos a ver quiénes son esos cinco personajes de Castellón, de 1985!

Los personajes de Castellón 1985
Mi voto como destacado del año es el siguiente:

- Política
- Economía
- Cultura
- Deportes
- Sociedad

En la carretera nacional tres, Madrid-Valencia

Matrimonio y dos hijos muertos en accidente

Valencia

Un matrimonio y dos de sus hijos resultaron muertos ayer en un accidente de circulación múltiple ocurrido en la carretera nacional tres, Madrid-Valencia, dentro del término municipal de Requena, informó la Guardia Civil.

Los fallecidos son Joaquín Peña Córcoles, de 47 años, que conducía el Renault 12, matrícula V-9847-AV, su esposa Aurelia García Hernández, de 40 años, y sus hijos Dolores y Juan José Peña García.

En el vehículo viajaban, además, tres hijos más del matrimonio: Joaquín, de 15 años, y Carlos, que resultaron heridos graves, y José Angel Peña García, de 16 años, que resultó herido leve.

Claudio González García, de 57 años, conductor del taxi, matrícula V-8095-BH, que también resultó afectado por la colisión múltiple, resultó igualmente con heridas leves.

El accidente se produjo por un adelantamiento y resultaron implicados cinco vehículos por efecto del choque, rebotes y alcances subsiguientes.

Fuentes de la Guardia Civil de Tráfico de Valencia no pudieron precisar más detalles del accidente, por cuanto no se había terminado de reconstruir el suceso.

Otro vehículo que resultó dañado fue un autobús de línea regular de pasajeros La Roda-Albacete-Valencia, matrícula B-6326-EN, con doce viajeros a bordo que resultaron ilesos.

El resto de vehículos afectados por la colisión son el Peugeot 505, matrícula V-9112-AW, el Renault-5, matrícula CU-6317-B, y el Seat 131, V-4336-AM.

Fuentes de la Guardia Civil de Tráfico señalaron a EFE que queda algún herido por identificar, y que no se descarta la posibilidad que haya algún otro muerto.

El duque de Cádiz será juzgado en Pamplona

EFE / Pamplona

Alfonso de Borbón, duque de Cádiz, será juzgado mañana en la sala de lo penal de la Audiencia Territorial de Pamplona por el accidente de tráfico que sufrió en la autopista de Navarra el 5 de febrero de 1984.

Al duque de Cádiz se le juzgará, según fuentes de la defensa, por un presunto delito de homicidio, lesiones graves y daños por imprudencia, para los que el fiscal pide 10 meses de prisión menor y privación del permiso de conducir por 18 meses.

Indemnización

Asimismo, se solicita una indemnización a Carmen Martínez Bordiu, madre de Francisco, fallecido en el accidente, un millón de pesetas, a Luis Alfonso, hijo menor, con 1,3 millones, a Angel García Alcalde, conductor del camión con el que colisionó, con 24.000 pesetas, y a Antonio Carlos Escobedo, propietario del camión, con 3,2 millones.

El fiscal considera que por los 149 días que estuvo parado el camión, Angel Alcalde debe percibir también 1.869.056 pesetas, y en el

mismo escrito precisa que la institutriz, Manuel Sánchez, renunció en su momento a cualquier indemnización que pudiera corresponderle.

El accidente se produjo cuando el automóvil que conducía el duque de Cádiz, un «Citroen CX-GTI», matrícula M-7751-EL, se saltó un stop a la salida de la autopista de Navarra, en el término municipal de Corella, y chocó frontalmente con un camión que conducía Angel Alcalde García.

En el automóvil viajaban además sus dos hijos, Francisco y Luis Alfonso, y la institutriz, Manuela Sánchez Prat, quienes regresaban a Madrid tras pasar un fin de semana en la nieve, en la estación de Candanchú.

■ **Aviso bomba.**— Un Boeing 737 de «Air France», en vuelo regular entre París y Barcelona, se vio obligado anteanoche a aterrizar en el aeropuerto de Perpinyà ante la sospecha de llevar una bomba a bordo. Fuentes policiales informaron ayer de que el piloto se encontraba en la vertical de Perpinyà cuando recibió un mensaje advirtiéndole que había una bomba en el avión.

Accidente de circulación en la calle Rafalafena

Castelló

Pilar Marzá Marzá de 45 años de edad y vecina de Castelló, resultó ayer herida al sufrir un accidente a las 14,15 horas de ayer. A esa hora, el vehículo CS-4057-K, conducido por Juan Francisco Gijarro Biosca, circulaba por la calle Rafalafena, dirección plaza M.ª Agustina, cuando el vehículo CS-47.450, conducido por Angeles Marzá Marzá; salió por la calle Peñíscola sin ceder el paso, produciéndose un choque entre ambos, según notificaba ayer el parte de accidente de la Policía Municipal. De este accidente resultó herida la ocupante del segundo vehículo, CS-47.450. Pilar Marzá Marzá quedó ingresada en el Hospital Sagrado Corazón en proceso de observación.

Doce años de cárcel para dos jóvenes acusados de dar muerte a un mendigo

Granada

Francisco Bonet y Andrés Martín, de 19 y 18 años, respectivamente, habrán casi doblado sus edades cuando salgan de las celdas a que les ha mandado el juez por haber matado a un mendigo en la localidad granadina de Almuñecar.

La condena, de doce años de prisión para cada uno de ellos, ha sido impuesta por la Audiencia Provincial de Granada a los dos jóvenes como autores de un delito de homicidio cometido el 1 de marzo de 1983 en Almuñecar (Granada) y en la persona del mendigo Antonio Galaiz.

Antonio Galaiz, mendigo habitual y algo retrasado mental, estaba considerado en Almuñecar como «el tonto del pueblo». Vivía por lo general en las zonas bajas de los edificios en construcción que encontraba y con alguna frecuencia era objeto de malos tratos y de todo tipo de agresiones.

La noche del 28 de febrero al 1 de marzo Francisco y Andrés, que al parecer habían estado toda la tarde bebiendo, se dirigieron hacia el lugar donde el mendigo dormía y le apedrearon. Después

fueron a un garaje cercano y consiguieron gasolina, con la que rociaron el lugar donde dormía el mendigo y le prendieron fuego.

Poco más tarde volvieron al lugar aparentando interesarse por el mendigo y por quienes le habían puesto en ese estado, a lo que Antonio Galaiz respondió que «tres o cuatro cabrones me han estado pegando», según relata la sentencia.

Francisco Bonet Salados consideró la respuesta como una chulería y empezó a golpearle y en vista de que el mendigo se defendía Andrés Martín García intervino también en la lucha, continuando los dos golpeando a Antonio hasta que Andrés dijo a su compañero que le dejaran y se marcharan a casa.

Según puso de manifiesto el representante del Ministerio Fiscal, Francisco abandonó entonces el lugar, cogió una piedra de grandes dimensiones y volvió junto al mendigo para dejársela caer en vertical sobre la cabeza, lo que le produjo la muerte instantánea por traumatismo craneoencefálico.

Los dos jóvenes se alejaron entonces de forma definitiva de

aquel lugar y ya en casa de Francisco, mientras fumaban un cigarrillo, Andrés le preguntó si creía que el mendigo habría muerto, a lo que el primero se limitó a responder que había «que hacer de todo en esta vida».

En la vista de la causa, el fiscal calificó los hechos como constitutivos de un delito de asesinato, por lo que pedía para cada uno de los jóvenes una condena de diecisiete años, cuatro meses y un día de reclusión.

La defensa de Francisco Bonet calificaba los hechos de homicidio imprudente (sin alevosía ni intención) y pedía una pena de seis meses de arresto, mientras la de Andrés Martín pedía la absolución de su defendido o una pena de seis meses por lesiones.

La Audiencia Provincial, que no estimó el agravante de alevosía y si las atenuantes de menor edad y embriaguez, ha considerado a los jóvenes autores de un delito de homicidio, por lo que les ha condenado a sendas penas de doce años de reclusión.

La Audiencia ha condenado además a los dos jóvenes a pagar sendas indemnizaciones de 250.000 pesetas a los herederos de Antonio Galaiz.

Tráfico de niños entre Italia, Yugoslavia y Austria

Austria

Un caso de tráfico humano que ha alarmado a las autoridades de Yugoslavia, Italia y Austria sigue siendo objeto de intensas pesquisas.

Se considera posible que unos 100 niños hayan sido transportados de Yugoslavia a Italia, pasando por Austria, con el propósito de enseñarles a robar y mendigar.

La Policía austríaca comunicó ayer que había sido detenidas ya 14 personas, todas ellas de nacionalidad yugoslava, bajo la sospecha de haber mantenido el tráfico de niños desde el verano pasado.

En la noche del jueves pasado, la Policía austríaca, avisada por sus colegas yugoslavos, detuvo un

autobús en el que se encontraban cuatro hombres, dos mujeres, una de ellas con un bebé, y diez niños entre 8 y 15 años, todos ellos provenientes de la provincia yugoslava de Kosovo.

Las autoridades pudieron averiguar que parte de los padres habían vendido los niños a familias gitanas de Italia, si bien en parte los pequeños habían sido «alquilados» o debían obtener una «formación».

Los policías austríacos aseguraron que habían tenido la impresión de que los niños no sabían de su destino, ya que parecían muy alegres, aunque indicaron nombres falsos y declararon que estaban haciendo auto-stop.

Una joven de Madrid resulta herida de bala en la cabeza

Madrid

María Isabel Carmona Torres, de 21 años, se encuentra en estado grave en el hospital provincial de Madrid, herida de bala en la cabeza, informó la policía.

La bala le entró por el parietal izquierdo y permanece alojada en el cuello, ya que la joven no ha podido ser intervenida quirúrgicamente por el momento.

Las circunstancias en que se produjo este hecho, que tuvo lugar alrededor de las trece horas del viernes, son confusas, según fuentes policiales. María Isabel se encontraba a esa hora en la calle Andevalo.

AEG agradece a sus usuarios y distribuidores la magnífica acogida dispensada a sus Electrodomésticos y a sus precios ya, del Mercado Común

AEG

NOS GUSTA AYUDARLE

Txiki Benegas presenta el documento sobre «Paz y Seguridad»

Los socialistas ratifican la necesidad del referéndum sobre la permanencia de España en la OTAN

EFE / Madrid

El secretario de Organización del PSOE, Txiki Benegas, aseguró ayer que es una «irresponsabilidad» el defender la abstención «como una contribución patriótica» en el referéndum sobre la Alianza Atlántica.

Benegas, que presentó ayer en rueda de prensa el documento elaborado por su partido sobre «una política de paz y seguridad», dijo que los que han anunciado que propondrán la abstención en esa consulta son unos irresponsables y se descalifican solos.

«Lo que hay que defender es que los ciudadanos participen y se expresen con su voto en temas de gran trascendencia que les afectan», agregó el dirigente socialista, quien subrayó que el PSOE no contempla la hipótesis de que el referéndum «se pierda».

El secretario de organización del PSOE aseguró que los socialistas «no tenemos ningún miedo para someter a los españoles a una consulta para que se expresen sobre el tema de la seguridad de España».

Benegas, que dijo confiar en la madurez de los españoles —«que han dado un ejemplo admirable en la transición»—, afirmó que «el pueblo español va a entender que lo que más conviene es mantener el actual «status quo»: «Quedarnos en la Alianza Atlántica como estamos».

El documento elaborado por expertos del partido, que tendrá que ser aprobado definitivamente por el Comité Federal del partido el próximo día 21, defiende la permanencia de España en la OTAN y el referéndum.

OTAN

Reconoce el documento la evolución y el cambio de posición del PSOE respecto a la Alianza Atlántica y se refiere a que en su programa electoral de 1982 el partido socialista adquirió dos «compro-



Benegas y Elena Flores dan cuenta del documento / EFE

misos claros»: la congelación de las negociaciones para la integración en la organización militar y la convocatoria de un referéndum.

Según el documento «la contribución a la paz y la seguridad en Europa se inserta en el proyecto de España de colaborar al proceso de construcción de la unidad europea en su triple vertiente política, económica y de seguridad».

Afirma el texto que «la situación actual de España en la Alianza responde de modo conveniente a los intereses españoles, así como a las necesidades de la seguridad colectiva», y añade que «nuestra contribución a la misma deberá hacerse desde la solidaridad, pero sin que sea necesario la incorporación a la organización militar integrada».

Modernización FF.AA.

Resalta el documento el proceso de modernización y adecuación de las Fuerzas Armadas «que han permitido un nuevo diseño de la política defensiva española», así como la clarificación de responsabilidades en materia de defensa, que corresponden al presidente del Gobierno y al ministro de Defensa, por delegación suya.

«La contribución de España a la

seguridad común —prosigue el documento— adopta ahora con nuestra pertenencia a la Alianza una nueva modalidad ya que se establece en pie de igualdad con los demás países miembros y supone, además, que España se beneficia del compromiso de solidaridad defensiva o de la garantía de defensa recíproca».

Desnuclearización

En cuanto al principio de no desnuclearización del territorio español el documento reafirma la postura expresada en el presidente del Gobierno en 1984 en el sentido de que deberá «mantenerse ya que una defensa española con suficiente credibilidad para garantizar la seguridad propia, no necesita del armamento nuclear».

«El mantenimiento de la no nuclearización de nuestro territorio —añade el documento— constituye una aportación específica a la paz y la distensión en Europa».

Reducción tropas USA

El documento socialista, que obedece a un mandato a la dirección del partido del XXX Congreso y a la necesidad de elaborar un proyecto global de política de paz y seguridad, señala también la

conveniencia de «ajustar el nivel de la presencia de tropas norteamericanas en España y la utilización de las facilidades que concedemos a Estados Unidos».

«Es precisamente la modernización de nuestras Fuerzas Armadas lo que permite que, gradualmente y de común acuerdo, pueda iniciarse un traspaso de cometidos y misiones que garanticen nuestra seguridad y constituyen nuestra contribución a la seguridad común», agrega.

Gibraltar

En el diseño de una política de seguridad española «el enclave de Gibraltar adquiere un especial relieve. El carácter militar de la colonia británica, situada en un punto neurálgico para los intereses estratégicos españoles y occidentales, hace necesario contemplar su futuro en el marco de nuestra política de seguridad», dice el documento.

Afirma que «la pertenencia de España a la Alianza constituye un factor que debe facilitar la recuperación de la soberanía española sobre el Peñón, al pasar España a ser la principal potencia aliada en el Estrecho».

CEE

La Comunidad Económica Europea, «constituye un foro privilegiado, no sólo para los intereses europeos, sino también para el desarrollo y proyección de una política exterior que coadyuve a la paz, la cooperación y el progreso en otras zonas del mundo», dice el texto.

La institucionalización del diálogo entre la CEE y Centroamérica abordada en la pasada reunión de Luxemburgo y el acuerdo de cooperación establecido con todos los países sin discriminación, «supone un logro importante para la paz y el desarrollo de los pueblos centroamericanos, tarea en la que el Gobierno ha jugado un papel de vanguardia».

España espera un compromiso con EE.UU. sobre tropas

ANA VACA DE OSMA / Madrid

Delegaciones de España y Estados Unidos reanudan el próximo lunes las conversaciones para la reducción de tropas norteamericanas en territorio español, que Madrid espera se haga de forma negociada y no traumática.

El ministro de Asuntos Exteriores, Francisco Fernández Ordóñez dijo el viernes que «espera» que antes de un mes de llegue a un reconocimiento claro por parte de Estados Unidos del deseo español de reducir la presencia militar norteamericana.

Aunque este sea el plazo con que trabaja el Gobierno, la delegación española intentará que se suscriba un comunicado conjunto en el que se reconozca la necesidad de proceder a la reducción de tropas «de una manera negociada y no traumática».

Medios del Ministerio de Asuntos Exteriores reiteraron a EFE que es voluntad del Gobierno español realizar esta reducción de una forma gradual, y siempre que no se produzca ninguna disminución en los actuales niveles de seguridad.

«La reducción se ha de conseguir sin que produzcan huecos en los dispositivos de seguridad Occidental», añadieron las fuentes, quienes subrayaron en que así es como siempre lo han expuesto tanto el presidente del Gobierno como

el ministro de Asuntos Exteriores.

Insistieron en que «España desea una solución negociada con Estados Unidos», como afirmó el pasado día 29 Felipe González en unas declaraciones a TVE.

El presidente del Gobierno dijo que su voluntad clara es que la reducción de tropas «se produzca mediante la negociación» y añadió que si no se consigue de esta forma, un Gobierno «tiene siempre el recurso de decidirlo».

Los medios consultados confían en que «Estados Unidos tendrá una actitud receptiva hacia la propuesta española».

Recordaron que, tras la reciente entrevista en Bruselas de Narciso Serra con su homólogo estadounidense Caspar Weinberger, el titular español de Defensa dijo que «Estados Unidos admite el principio de reducción de tropas» y añadió que «esto quedará claro después de las reuniones bilaterales del 9 y el 10 de diciembre, en Madrid».

En estas reuniones, ambas partes tratarán de ponerse de acuerdo sobre la fórmula que se utilizará para la redacción del comunicado conjunto en el que «si se cumplen los deseos españoles, se reconocerá expresamente la necesidad de reducir la presencia militar estadounidense», afirmaron las fuentes.

Las delegaciones, que presiden el embajador de Estados Unidos

en España, Thomas Enders, y el secretario general español de Política Exterior, Máximo Cajal, presentarán en esta segunda ronda de conversaciones una serie de estudios sobre la aportación de cada país a la defensa de Occidente, de acuerdo a lo establecido en la reunión de octubre pasado.

Estos estudios tienen, según las fuentes consultadas, un «carácter filosófico». «Son estudios político-militares de carácter general sobre la aportación de ambos países a la defensa europea y occidental», y servirán de base para la posterior negociación sobre reducción de tropas, añadieron.

En concreto, los documentos que presentará la parte española son un análisis general de la contribución de España a la defensa de Europa, en el que se subraya el cambio de circunstancias desde los acuerdos firmados con Estados Unidos en 1953.

La teoría española, en la que se basa la petición de reducción de tropas, es que el despliegue estadounidense en España responde a criterios ya superados y no se adapta a las nuevas circunstancias del país.

Tanto fuentes estadounidenses como españolas coincidieron en calificar de «conversaciones exploratorias» esta primera fase del proceso y no descartaron que la misma incluya una tercera reunión, antes de la celebración del referéndum.

Tras esta primera fase de conversaciones genéricas sobre la aportación de cada país a la defensa de Occidente, se entrará en las negociaciones formales sobre reducción de tropas, afirmaron las fuentes.

Washington, que aceptó analizar su presencia militar en España en el marco de la contribución de los dos países a la seguridad de Occidente, se ha mostrado reacio a entrar en la segunda fase —o negociación propiamente dicha—, hasta que el Gobierno de Madrid no defina su modelo de integración en la Alianza.

Las fuentes diplomáticas españolas insistieron, sin embargo, en desvincular el próximo debate sobre defensa y seguridad y el anunciado referéndum sobre la OTAN de las negociaciones con Estados Unidos.

Las fuentes subrayaron que «son dos procesos totalmente distintos», ya que la reducción de las tropas norteamericanas «es una decisión política del Gobierno español».

«El proceso se ha iniciado cumpliendo el punto 3 del decálogo de seguridad y defensa expuesto por el presidente del Gobierno en octubre de 1984», aseguraron las fuentes, que no por ello dejaron de admitir «la existencia de una cierta interdependencia entre ambas cuestiones».

Cifra récord de presos en las cárceles

EFE / Madrid

La población reclusa española, con 23.555 internos el uno de diciembre, es la más alta de las registradas en los últimos veinte años, según datos de instituciones penitenciarias.

Los reclusos internados en los diversos centros penitenciarios duplican los contabilizados en 1966, triplican los existentes en 1975 —en que hubo indulto general— y representan un incremento del 32 por ciento con relación a finales del pasado año.

En los últimos veinte años, sólo en 1981 y 1982 se superaron los 20.000 internos en prisiones. Concretamente, en 1981 fueron 21.185 y en 1982 se cifraron en 21.942, número que en 1983 se redujo a 13.999 por la aplicación de las modificaciones introducidas en la Ley de Enjuiciamiento Criminal y en el Código Penal.

A pesar de este aumento importante de población, la capacidad absoluta de los centros supera, sin embargo, al de reclusos, según declaró a EFE Angel Lara, inspector general de Prisiones.

Este dato no impide, por otra parte, alguna saturación en determinados centros, ya que «el reparto de internos no puede hacerse únicamente en función de los penales».

La Administración, precisó Lara, tiene obligación de separar a los preventivos de los penados, y los preventivos deben estar además, en centros próximos a los juzgados donde son procesados.

Otros criterios para la distribución de reclusos atienden a la clasificación de los tres grados penitenciarios (desde el 1, máximo control por peligrosidad hasta el mínimo, que es el 3) y a la edad, ya que los menores de 21 años deben estar separados de los mayores.

Por estas causas, según Lara, pueden darse casos como el centro del Puerto de Santa María 1, para internos adultos de primer grado, en el que hay más plazas que internos «pero no podemos llevar allí más».

En el caso contrario, están centros preventivos, especialmente en Madrid, Valencia, Barcelona, Sevilla y Málaga, donde hay exceso de población, según el inspector general de Prisiones, que atribuye la saturación a la obligación de tener a los presos cerca de los juzgados.

Todos estos hechos —añade— confluyen en la aparición de conflictos en los centros, tanto por parte de los internos como de los funcionarios.

«A mayor número de reclusos, hay más dificultad para su control», afirmó Lara, quien imputa a posibles errores o equivocaciones de los funcionarios, al propio papel de los internos y al exceso de población el origen de incidentes como el protagonizado por «El Vaquilla», en Ciudad Real.

En el suceso del pasado sábado en Granada, sin embargo, la obligación de tener a los internos cerca de los juzgados propició la acción de Antonio Maya, calificado como de los más peligrosos

Ayer inició su periplo mexicano

La reina Sofía quedó impresionada por la tragedia que ha sufrido Colombia

CARLOS LAREAU / Bogotá

La reina Sofía de España partió ayer de Bogotá hacia México, después de una intensa gira de dos días en Colombia, donde visitó los principales escenarios de la tragedia provocada por la erupción del Nevado del Ruiz.

La reina y sus acompañantes, entre ellos el ministro de Sanidad, Ernest Lluch, y el presidente de la Cruz Roja Colombiana, Leocadio Marín, salieron hacia la capital mexicana aproximadamente a las 10.00 hora local (15.00 GMT) a bordo de un DC-8 de la Fuerza Aérea Española. La soberana tiene previsto entrevistarse con el presidente mexicano, Miguel de la Madrid.

La visita de solidaridad de doña Sofía a Colombia estuvo marcada por el vivo interés de la soberana en los trabajos de ayuda a los damnificados del Ruiz y por su honda impresión al ver sobre el terreno la magnitud de la tragedia.

Estoy muy impresionada; todo esto es mucho más dramático que las imágenes que vimos por televisión o en la prensa, dijo el viernes en la localidad de Lérída donde Sofía después de haber sobrevolado los restos de lo que fue Armero.

La Reina pudo ver desde el helicóptero como el lodo —a menudo con una profundidad de hasta ocho metros— cubre la mayor parte de la ciudad, que



el 13 de noviembre fue literalmente arrasada por el barro, causando 22.000 muertos.

Desde el aire, a más de tres semanas de la catástrofe, la imagen de Armero es de total desolación. Unas decenas de casas aún permanecen en pie y a ellas han comenzado a llegar algunos sobrevivientes, que buscan recuperar bienes y enseres dejados atrás en la huida.

La carretera de acceso a la población ha sido habilitada para tráfico ligero y la Reina pudo ver desde el aire gente que transporta en camiones, automóviles y carros de tracción animal lo poco que se salvó de la riada y de los saqueadores y que ahora bus-

can un nuevo lugar para rehacer sus vidas.

En Armero, los cadáveres que quedaron encima de la destrucción han sido recuperados en su mayoría; la soberana, sin embargo, pudo ver un cuerpo semienterrado en el barro, aún no retirado y que quizá afloró pocas horas antes del paso de la comitiva real.

En Lérída, doña Sofía escuchó de boca del militar que coordina los trabajos de ayuda en la zona, general Alberto Rodríguez, explicaciones sobre la reubicación de los damnificados y sobre los peligros que aún presenta el Ruiz.

Allí recibió un informe de los científicos que vigilaban la actividad del Ruiz, entre ellos varios vulcanólogos y sismólogos españoles, y se reunió con las autoridades locales, aunque el mal tiempo impidió que la soberana sobrevolara el mismo volcán, del que aún se eleva amenazante una fumarola.

El momento más emotivo de la noche se produjo cuando la soberana saludó y abrazó a Carmen Cordero, una septuagenaria natural de Bilbao, que fue la única española que sobrevivió en Armero, donde al menos cuatro españoles murieron.

Carmen Cordero temblaba anoche de emoción ante un encuentro que hace unos días, cuando perdió todas sus modestas propiedades, no creía que pudiera realizarse.

La ley de extranjería sigue causando tensión

EFE / Melilla

Cientos de comercios y establecimientos en general propiedad de musulmanes cerraron ayer sus puertas en respuesta al llamamiento efectuado por el «comité organizador del pueblo musulmán».

El comité patrocinó esta acción como respuesta a la manifestación que anteaer —en favor de la aplicación de la ley de extranjería— convocaron todos los partidos nacionales con presencia en Melilla.

La manifestación fue calificada por las organizaciones musulmanas de «fascista y último lloro de la dictadura».

El cierre de los establecimientos se ha hecho notar sobre todo entre la población al ser interrumpido el abastecimiento regular de los mercados, cuyos puestos de ventas de frutas, pescados y otros alimentos están regentados en su mayoría por musulmanes.

Los organizadores de la protesta informaron de que habían respondido a la convocatoria de cierre «todo los musulmanes propietarios de establecimientos comer-

ciales», mientras que la delegación del Gobierno admitió «un respaldo del 90 por ciento».

Aunque no constan datos oficiales fidedignos sobre el número de establecimientos propiedad de musulmanes, el presidente de la Cámara de Comercio de Melilla, Francisco Marqués, calculó que de los 3.500 comercios existentes en la ciudad la mitad puede pertenecer a musulmanes.

Marqués reconoció que «indudablemente el cierre ha sido total», aunque achacó esta respuesta unánime a la actuación llevada a cabo por algunos «pique-tes» en busca de conseguir un eco masivo para la convocatoria.

Acusados de presuntas coacciones a propietarios de comercios fueron detenidos anteaer dos directivos de la Asociación «Terra Omnium», organización sociocultural que preside el máximo dirigente de la Comunidad musulmana, Aomar Mohamedi Dudu.

Los dos detenidos, Hussein Mohamed y Abderrahman Mohamed, pasaron a disposición de las autoridades judiciales, que decretaron su puesta en libertad.

Robert Graves murió ayer en su pueblo mallorquín

Palma de Mallorca

El escritor inglés Robert Graves, murió a las doce y media de ayer a los 90 años de edad, en la localidad mallorquina de Deia.

Vivía en Deia desde hacía medio siglo y en esta localidad escribió el 80 por ciento de sus mejores obras, entre otras, «Yo Claudio» y «Adiós a todo aquello». Graves solía decir que escribía prosa porque necesitaba vivir, pero él realmente era un poeta.

El pasado mes de octubre Graves recibió el homenaje del pueblo de Deia con motivo de su 85 aniversario y estaba en posesión del título de Hijo Adoptivo de esta villa mallorquina, que le fue concedido en 1972.

La última voluntad del escritor era recibir sepultura en el pueblo

de Deia y que sus restos fueron inhumados en la intimidad sólo con asistencia de su familia y la gente del pueblo, según declaró el alcalde de Deia, Epifanio Apezteguia.

Robert Graves, poeta, novelista e historiador, se hizo famoso por sus obras de tipo histórico, y muy especialmente por el relato histórico «Yo Claudio», que escribió en Mallorca en 1934.

El escritor nació en Wimbledon (Gran Bretaña) en julio de 1895.

Doctor en Literatura clásica por la Universidad de Oxford, fue profesor de Literatura inglesa en la Universidad de El Cairo en 1926 y de poesía en la de Oxford en 1961.

Su obra literaria fue muy extensa ya que escribió más de 150 libros.

La Guardia Civil declaró que no disparó en la fuga

Se reconstruyen los hechos relativos a la evasión de Mikel Zabalza

Endarlaza (Navarra)

Los guardias civiles que custodiaban a Mikel Zabalza el 26 de noviembre, declararon al juez en la reconstrucción de los hechos realizada ayer en Endarlaza que no efectuaron «ningún disparo, ni oyeron ruido alguno».

Esta reconstrucción se inserta dentro de las diligencias previas seguidas por el Juzgado de Instrucción número uno de San Sebastián para esclarecer el paradero de Mikel Zabalza, de 32 años, detenido por la Guardia Civil en la madrugada del día 26 y que, según la versión de este Cuerpo, huyó con las manos esposadas por delante cuando iba a reconocer un supuesto zulo (depósito).

Durante 36 minutos, el juez Francisco Ríos, el fiscal de la Audiencia Provincial de San Sebastián, acusador particular, abogado de los guardias civiles y los cuatro miembros de este cuerpo que protagonizaron los hechos, han reconstruido lo ocurrido hace

doce días en presencia también de familiares del desaparecido.

En sus declaraciones al juez, los guardias civiles han reconocido que tres de ellos custodiaban a Zabalza cuando entraron en un túnel existente en el término municipal de Endarlaza —localidad navarra próxima a Francia—, paralelo al río Bidasoa y de 104 metros de longitud, en el que supuestamente existía un depósito de armas, de cuya existencia había informado el detenido.

Según sus declaraciones, Zabalza, que iba esposado con las manos por delante, propinó una patada en los testículos al mando

de la Guardia Civil y huyó por un agujero existente en un tabique —de 1,50 metros de alto por 60 cm. de ancho—, que cierra el túnel por uno de sus lados y que desemboca en el río Bidasoa después de salvar una pendiente de diez metros de anchura muy escarpada, de superficie irregular y con abundante vegetación.

Los guardias civiles han relatado que no oyeron ningún ruido ni efectuaron tampoco ningún disparo, que se desplegaron dos de ellos por cada una de las salidas del túnel y un tercero, tras rehacerse del supuesto golpe, persiguió a Zabalza por el agujero.

CERAMICA SITUADA EN LA PROVINCIA DE CASTELLON EN MOMENTO DE GRAN EXPANSION TECNOLOGICA

PRECISA: — Ingeniero Técnico Electrónico
— Jefe Sección Esmaltadoras
— Maquinista Esmaltadora

Indispensable: — Nivel, Ingeniero Técnico y muy buen nivel cultural respectivamente.
— Edad comprendida entre los 22 y 30 años y
— Experiencia mínima 2 años

Se Ofrece: — Posibilidad de integración en plantilla
— Sueldo a convenir
— Absoluta reserva a colocados

Interesados dirigirse a Ofc. Empleo de Castellón; acompañando Curriculum Vitae y fotografía.

AVISO

SE COMUNICA QUE EN LAS PAPELETAS DE LOTERIA DE LA EMPRESA FAFRET, S. A. (Rafael López Carrascosa), POR UN ERROR DE IMPRESION APARECE COMO FECHA DEL SORTEO «21 DICIEMBRE DE 1986» SIENDO ESTE EL PROXIMO 21 DE DICIEMBRE DE 1985



Entidad de servicios financieros, filial de la Caja de Pensiones, «La Caixa», necesita cubrir en Castellón un puesto de

TITULADO MEDIO O SUPERIOR para ADJUNTO JEFE ADMINISTRATIVO (no es necesaria experiencia profesional)

Retribución: 1.600.000 ptas. iniciales + incentivos

Su misión consistirá en colaborar estrechamente con el Jefe Administrativo, en dos tipos de funciones: a) propias de Administración: administración general de la oficina, caja, contabilidad y control de gestión; b) de carácter comercial: atención de clientes en la oficina y organización-administración de los medios comerciales utilizados (promociones, mailings, concertación de entrevistas de Dirección). Para cubrir el presente puesto se ha pensado en hombres o mujeres recién titulados Medios o Superiores (preferentemente Diplomados o Licenciados en Económicas o Empresariales), dispuestos a ingresar en una entidad en la que encontrarán grandes posibilidades de promoción, una vez haya transcurrido un período de tiempo razonable (2-3 años) en el que hayan podido demostrar su eficacia. La labor a realizar requiere, asimismo, mecanografía (o disposición para aprenderla rápidamente) e iniciación a la Informática.

ICSA Rogamos dirijan curriculum detallado a ICSA (Muntaner, 507. 08022 - Barcelona) indicando en el sobre la Ref. 6651-AM Ref. Inem B-3647047

Se cree debido a un móvil terrorista

Sucesión de explosiones en el centro de París

París

Una siniestra sucesión de explosiones produjo más de veinte heridos ayer tarde en dos grandes almacenes vecinos y sembró el pánico entre los centenares de parisienses que realizaban sus primeras compras navideñas.

Comienza a considerarse la hipótesis de un atentado criminal o terrorista de forma casi excluyente sobre cualquier otra.

Al menos seis de los heridos —uno de ellos un niño de corta edad— se encuentran en grave estado, tal como se ha informado ya en las primeras evaluaciones oficiales de ambas explosiones.

Según se desprende de algunos testimonios, la bomba se encontraba escondida en el suelo y no era de una potencia excesiva.

Menos de media hora después

tenía lugar la segunda explosión, esta vez en el vestíbulo principal de los grandes almacenes vecinos, de la cadena Printemps, asimismo con gran número de clientes en sus compras de fin de semana, de los que siete quedaron afectados por heridas diversas.

Los otros tres grandes almacenes que completan uno de los núcleos comerciales más céntricos y frecuentados de París fueron evacuados apenas se registró la segunda explosión y cobraba fuerza la hipótesis de una cadena de atentados.

Poco después de registrarse la segunda explosión, una llamada anónima a una radio capitalina reivindicaba el atentado en nombre de una inexistente organización palestina y anunciaba la explosión de una tercera bomba

Llamamiento a la unidad en conferencia de la OPEP

EFE / Ginebra

La OPEP necesita la unidad y la solidaridad de sus trece miembros ante los gigantescos y difíciles desafíos que tiene por delante, declaró el hasta ahora presidente de su conferencia ministerial, el indonesio Subroto.

En su intervención inaugural de la 76 conferencia de la Organización de Países Exportadores de Petróleo (OPEP), Subroto resaltó la necesidad de renovar el espíritu de solidaridad que fue siempre la fuente de nuestra fuerza.

Preside esta conferencia el ministro venezolano Arturo Hernández Grisanti. El ministro indonesio del Petróleo, había presidido las sesiones los últimos catorce meses.

Subroto pidió a continuación el cumplimiento, de las cuotas de producción asignadas a cada país

por anteriores conferencias, a pesar de que los ingresos del petróleo sean en muchos casos el catalizador y el medio de vida de sus economías.

Los próximos meses serán muy difíciles por la lenta recuperación económica mundial y una excesiva producción de petróleo por parte de los países no miembros de la OPEP obligará a afrontar una intensa presión sobre la estructura actual de precios, manifestó.

La OPEP continúa siendo el único organismo que ha conseguido evitar el colapso de los precios del crudo, con todas sus posibles repercusiones. Ya es hora de que otras partes importantes de la industria del petróleo asuman su parte de responsabilidad porque la carga se está convirtiendo en demasiado pesada para los miembros de la OPEP, añadió.

Fuerte tensión entre EEUU y Nicaragua

Panamá

La tensión entre Estados Unidos y Nicaragua subió de tono cuando Washington acusó a los sandinistas de combatir con soldados cubanos y Managua al país del Norte de encubrir el terrorismo.

El presidente de Nicaragua, Daniel Ortega, dijo que la afirmación de Washington de que los pilotos del helicóptero hace tres días eran cubanos tiene por fin encubrir la actividad terrorista de Estados Unidos contra este país.

En conferencia de prensa Ortega puntualizó que cada vez que Estados Unidos lanza escaladas terroristas contra Nicaragua recurre a la supuesta presencia de miles de soldados cubanos en esta nación.

Por otro lado, el Gobierno estadounidense aseguró que en Nicaragua hay 2.500 asesores militares cubanos y que las fuerzas armadas del país cuentan con alrededor de diez helicópteros MI-24 soviéticos.

El subsecretario de Estado norteamericano para Asuntos Interamericanos, Elliot Abrams, dijo que los militares cubanos en Nicaragua están cada vez más involucrados en el conflicto y ahora participan también en combates.

Elena Bonner viajó ayer a Estados Unidos

Roma

Elena Bonner, la mujer del científico disidente soviético Andrei Sajarov, partió ayer hacia Estados Unidos, donde deberá someterse a una operación de corazón.

Estoy muy agradecida a Italia y a los italianos por el calor y la simpatía con que me han acogido. Me voy con tanta prisa porque necesito cuidados urgentes para el corazón, declaró poco antes de embarcar.

Acompañan a Elena Bonner en el viaje su hijo, Alexei Semionov y su yerno, Efren Yankelevich, que el lunes pasado habían viajado a Milán para esperarla a su llegada de Moscú.

La mujer del conocido disidente, como en días pasados y en razón de lo acordado con las autoridades soviéticas, no quiso responder a ninguna pregunta de los numerosos periodistas que acudieron a despedirla al aeropuerto.

Durante su estancia de cinco días en Italia, Elena Bonner fue examinada del glaucoma que padece en ambos ojos por un famoso oculista de Siena. Además, se entrevistó con el presidente del Gobierno italiano, Bettino Craxi, a quien agradeció su ayuda para que pudiera viajar a Occidente, y con el Papa Juan Pablo II.

Perfilada la candidatura para las próximas elecciones

Corazón Aquino y Salvador Laurel van a encabezar la oposición filipina

EFE / Manila

Corazón Aquino y Salvador Laurel serán con toda probabilidad los candidatos de la oposición a presidente y vicepresidente de Filipinas en las próximas elecciones generales, previstas para el 7 de febrero de 1986.

Un portavoz de los grupos de oposición declaró ayer que el ex-senador Salvador Laurel está dispuesto a aceptar el segundo término de la fórmula presidencial que tratará de arrebatar el poder al presidente Ferdinand Marcos.

Según dijo el mencionado portavoz, la candidatura se dará a conocer oficialmente hoy, domingo, en la residencia que Laurel tiene en la villa de Mandaluyong.

Corazón Aquino, viuda del líder opositor Benigno Aquino, asesinado hace más de dos años en el aeropuerto de Manila a su regreso de Estados Unidos, había anunciado su candidatura presidencial el martes pasado, poco después de que un tribunal dejase libres al general Fabián Ver y a otros militares, que habían sido acusados de ser los instigadores de aquel crimen.

La oposición pretende ir totalmente unida a las elecciones y otro hecho confirmó ese objetivo: la ex-senadora Eva Estrada Kalaw, líder del Partido Liberal, anunció ayer mismos que se retira de la carrera electoral para apoyar una candidatura unificada que sea capaz de concluir con veinte años de Gobierno de Marcos.



Salvador Laurel, en una rueda de prensa celebrada en Manila / REUTER

Por lo demás, Agapito Aquino, hermano del político asesinado, declaró también que existe un noventa por ciento de posibilidades de que haya una sola fórmula presidencial opositora, con Corazón y Laurel como candidatos.

Mientras tanto, y luego de la manifestación opositora realizada el viernes en Manila como protesta contra el Gobierno de Marcos, acusado de corrupto y déspota en miles de pancartas, alrededor de 20.000 personas se manifestaron ayer en apoyo del actual Gobierno.

Los manifestantes se concentraron frente al Palacio Presidencial de Malacanang, al mismo tiempo que Marcos y su

esposa, Imelda, se reunían con los alcaldes de trece ciudades que habían llegado a Manila a manifestarles su apoyo.

El presidente se dirigió a la multitud, en filipino y en inglés, para hacer un resumen de su Gobierno de veinte años, que pintó positivamente, y señalar que la crisis económica actual ha sido causada por el aumento de los precios petrolíferos en la última década.

Apeló a la ayuda de todos vosotros, dijo Marcos, porque nuestro país tiene graves problemas y vosotros sabéis todo lo que está haciendo este Gobierno para que la juventud filipina tenga un brillante futuro.

En su primera intervención tras la firma del documento final

El Papa Juan Pablo II afirmó que el sínodo ha perfeccionado el concilio

MIGUEL ANGEL AGEA / Roma

El Papa Juan Pablo II tuvo ayer su primera intervención como presidente del sínodo después de la votación del documento final que obtuvo el placet casi unánime de los 150 obispos con derecho a voto, hoy presentes.

Dicho documento final será hecho público, según decisión del Pontífice, al que en principio va destinado.

El mismo Juan Pablo II, en su discurso a los miembros del sínodo dijo que acogía con alegría y vivísima gratitud el mensaje y el documento final, que demuestran vuestro sentido de comunión y que con su consentimiento estos documentos podrán ser oficialmente difundidos.

Juan Pablo II inició su discurso en latín dando gracias a todas aquellas personas y organismos que han hecho posible este sínodo extraordinario, con una particular referencia al cardenal Godofredo Daneels, que llevó los trabajos del sínodo observando el trabajo de sus miembros, comprendiendo fielmente la patente concordia de las opiniones y el progreso de las discusiones de las cuestiones planteadas en esta reunión sinodal.

El mérito de este sínodo, según el Papa, puede decirse que ha sido el de aportar beneficios al Concilio Vaticano II y perfeccionar las normas por él dadas. Aportó también la experiencia de la Iglesia univer-

sal a través de los pastores de las iglesias articulares.

Dijo el Papa más adelante que es necesario que los frutos de este sínodo sean llevados a las iglesias locales.

Enumeró una serie de preciosas sugerencias manifestadas por el Sínodo, especialmente el deseo de preparar un catecismo compendio de toda la doctrina católica, al cual deberán hacer referencia los catecismos o compendios de todas las iglesias particulares.

Este deseo, según el Pontífice, responde a la verdadera necesidad, sea de la iglesia universal como de las iglesias particulares.

También consideró el Papa como aportaciones de este Sínodo de gran valor la profundización del estudio de la naturaleza de las conferencias episcopales, las cuales, en estos tiempos nuestros, ofrecen una preciosa contribución a la vida de la iglesia.

También valoró, en fin, el Papa la publicación, en breve, del Código de Derecho Canónico para las iglesias orientales según las tradiciones de estas mismas iglesias y las normas del Vaticano III.

En la sesión de hoy, pronunció también unas palabras el Cardenal Krol, que elogió el desarrollo y conclusión de este Sínodo extraordinario.

El cardenal venezolano Rosalío José Castillo Lara, que pidió permiso para hablar en inglés, habló de la necesidad de que en sucesi-

vos sínodos, para aligerar el escrutinio de las votaciones, se recurrirá al sistema de recuento electrónico para lo cual recabó la ayuda de las conferencias episcopales.

El presidente de la conferencia episcopal norteamericana, obispo James Malone, aceptando el reto, declaró ante el Sínodo que la iglesia de su país contribuirá a hacer posible esta petición y que espera que a esta contribución se sumen otras conferencias episcopales.

Nicaragua

Por otra parte, el Papa Juan Pablo II dirigió una extensa carta a los obispos nicaragüenses en la que les recomendaba que no tengan miedo ni se descorazonen, ante las dificultades que atraviesan en estos momentos.

La carta, escrita en español y fechada en el Vaticano el 1 de diciembre del año en curso, fue hecha pública oficialmente ayer y va dirigida al señor cardenal Obando Bravo, arzobispo de Managua, y a los amados obispos de Nicaragua.

En las últimas semanas las dificultades en la acción pastoral —vuestra y de vuestros colaboradores— se han acrecentado. En julio del pasado año la expulsión de Managua, debido a la expulsión de diez valiosos sacerdotes, sufrió una grave reducción en su personal, desde siempre más bien insuficiente, dice el Papa.

ESQUINA ECONOMICA

Ante la adhesión a la CEE

ISIDRO GUARDIA

Parece que no nos hemos dado cuenta exacta del cambio sustancial que significa nuestra pertenencia a la CEE. La colectividad española tiene raíces económicas de profundo proteccionismo. Todo aquí se ha concebido siempre en los movimientos económicos, en función de alzar murallas y más murallas que nos protegieran de los males de la libertad económica. Mejor dicho. De todas formas. Posiblemente nazca ello en el hecho clave de no haber realizado la reforma. No es difícil conjeturar que aquel paso nos situó en el ambiente de que lo nuestro era lo único correcto. Y ello se aplicó a toda la actividad española.

Pero, ahora, con los nuevos aires que envuelven toda la vida española, parece que vamos hacia el cambio. Porque eso, es, significativamente, lo que implica nuestra adhesión a la CEE. Un profundo, serio y decisivo cambio de nuestra organización económica y social, movida por el talante político surgido con motivo de la desaparición de la negra dictadura sufrida.

Ello pone en cuestión la estructura mental de todos los españoles. Habitados a pensar solamente en función de nuestras fronteras hacia dentro, muchos de nuestros compatriotas no ven más que defectos, dejaciones, traición y peligros con la adhesión a la CEE. Hay, claro está, zonas del país que no lo ven igual. Y en las primeras está la Comunidad Valenciana. Alicante, Castellón y Valencia, siempre miraron hacia afuera en sus hechos económicos. Aquí es tradición lo contrario de muchas otras zonas españolas. Porque de siempre los ojos y el espíritu estuvieron puestos en lo que movía la vida económica. Cuando se acerca uno a la historia de los intercambios, ve siempre a gentes valencia-

Aumentan las exportaciones de los astilleros españoles

Madrid

Los astilleros españoles, que soportaron durante los seis primeros meses de este año una fuerte caída de la demanda interna y externa, han seguido incrementado su cuota de participación en el mercado exterior libre y en las exportaciones. Así, mientras que la medida de los países europeos exportaron el 46,4 por ciento de su producción España logró colocar en el mercado exterior un 54,1 por ciento.

En el segundo trimestre de 1984 los astilleros nacionales tenían una cartera de pedidos de 99 buques lo que supone un total de 570.756 toneladas brutas de las que tan sólo 173.721 corresponden a pedidos nacionales. Esta proporción se mantiene en los astilleros públicos, que suponen más del 80 por ciento de los astilleros de toda España.

nas metidas en ellos. Ninguna otra región, país, comunidad o lo que cada uno quiera llamarle, está más preparada para el cambio —que aquí no lo es tanto—, se trasladó hace años a todas las demás actividades comerciales, industriales y de servicios. La Comunidad Valenciana está en el primer plano de los deseos de integración. Porque, quizás, la visión de los valencianos, alicantinos y castellonenses sea bastante más amplia que la del resto de los españoles. Existe la certeza de que vamos hacia un mundo económico, social y cultural más ancho, como único modo de mejorar realmente todas las estructuras que dan valor a la vida.

¿Problemas? Muchísimos. Vamos a una entidad supranacional que ha recorrido un largo camino y en el cual ha instalado unas bases determinadas. Los que llegamos después tenemos pocas opciones. Aceptarlas o dejar correr la oportunidad de integrarnos. El no estar en ella a su debido tiempo no fue culpa de quienes iniciaron la singladura llamada CEE. La decisión política de vivir de espaldas a las realidades de una nueva concepción del orden económico la tienen los que nos desgobernaron durante cuarenta largos y tristes años.

¿Cabía otra posibilidad llegados al punto en que nos hallábamos a primeros de este año? Sí, por cierto, no adherirnos dejar pasar otra vez el tren de la historia, y quedar arrinconados ante las expectativas que se abren duras, difíciles, pero posibles. Ahora, desde ciertos ángulos, se cuestiona la negociación. Son, en el fondo, los mismos que siempre impidieron que nuestro país se abriera a la nueva situación mundial, anclados en su pasado deseosos de perpetuar en economía, el que este mercado fuera exclusivamente suyo, y en orden a las libertades mundiales, partidarios fervorosos de seguir usufructuando al poder. Olvidan lo que ellos mismos han creado. Las condiciones penosas en las que ha discurrido la negociación han sido determinadas por esos mismos poderes que ahora ponen en solfa la adhesión. Y sus pronunciamientos se hallan en la dirección de señalar que solo ellos son capaces de marcar los destinos del país. O sea, que ante la iniciación de la pérdida de su supremacía en la gestión de los asuntos del país, la derecha económica de siempre, formula sus negativas a admitir lo realizado. Entendemos, además, que vamos a una colectividad

económica y social, cuyos valores son los de la economía de mercado, eso sí, con mayor contribución de la economía social. Esto es, precisamente, lo que molesta a los detentores de la gestión española de siempre.

Las gentes de la calle deben pensar si cabía otra posibilidad que la de la adhesión a la CEE. Si, además, el proceso de llegar a ella no estaba condicionado por los largos años de su creación y las propias dificultades de sus estados miembros. Si todo el tiempo que va desde su creación hasta hoy, quienes ejercían el poder en nuestro país no son los culpables directos de las condiciones en las que se ha debido negociar. Ellos eran primero que el conjunto del país.

Hay otros que rizaban otro rizo. ¿Comunidad con los países de habla española? El espacio geográfico es un determinado básico. Y sin volvernos de espaldas a aquellas repúblicas, nuestra opción estaba clara. Allí, son los EE.UU. los que tienen la sartén por el mango, para la desgracia de esos millones de hispano-parlantes. Cuando no es así, caen en otros que buscan lo mismo que los EE.UU. dominio de toda índole y colonialismo de la misma especie. Nos referimos, claro está, a la URSS, con el caso Cuba como ejemplo.

Pero no debemos dejarlos de lado. Hay que tratar de incrementar nuestra presencia y nuestras ayudas, aunque sin muchas ilusiones por las escasas posibilidades que existen.

La espuela

— Crece el déficit público de EE.UU. Al mes de septiembre alcanzaba a los 202.880 millones de dólares.

— Tabacalera Española ha tenido unos beneficios cercanos a los 1.900 millones de pesetas en los diez primeros meses del año.

— El hecho del paro en las cifras en que se halla, parece cada vez más extraño a la luz del consumo de energía eléctrica, que ha superado de noviembre de 1984 a noviembre de 1985 la tasa del 3,3 por 100.

— En los nueve primeros meses del año tanto la banca como las Cajas contabilizan un aumento de sus beneficios contables del 4 por 100.

— El superávit de cuenta corriente del Banco de España, el saneamiento de la deuda exterior y el nivel de las reservas en oro y divisas obtenido, son un margen de expansión muy substancial, ante el ingreso en la CEE.

Según el Banco Hispano

La economía crecerá por debajo de lo previsto

Madrid

En 1985 la economía española crecerá en torno a un punto o punto y medio, por debajo de las previsiones oficiales que fijaban un aumento del 1,9 y «bastante por debajo del 2,2 alcanzado en 1984», dice «Mercados financieros».

Esta publicación del grupo Banco Hispano Americano resalta, en su informe de coyuntura económica del mes de noviembre, el crecimiento de la inversión por primera vez de cuatro años y asegura que el paro crecerá, aunque menos que el año pasado.

Afirma que durante 1985 ha continuado el proceso de ajuste económico, gracias al cual la inflación, pese a que superará el objetivo oficial previsto para el término del año, el ocho por ciento, descenderá en algo más de medio punto respecto a 1984.

La balanza de pagos por cuenta corriente mantendrá, por su parte, un saldo positivo similar al de 1984, unos 2.200 millones de dólares.

Como contrapartida, el producto interior bruto registrará un crecimiento moderado, probablemente entre el uno por ciento y el 1,5 por ciento, y la tasa de desempleo volverá a incrementarse en unas 80.000 personas, aunque «mucho menos que en 1984».

Según este informe la destrucción de puestos de trabajo parece estar llegando a su final y el número de empleos perdidos este ejercicio será modesto, comparado con el precedente.

Como factor positivo del comportamiento económico del año, la publicación señala la recuperación de la inversión. Las compras de equipo y maquinaria por las empresas, dice, han aumentado en torno al tres por ciento en pesetas constantes, y es la primera vez que esta variable mejora en cuatro años.

Entre otras variables indica que la aportación del sector exterior al crecimiento de la economía en 1985 puede ser negativa en medio punto frente a una contribución positiva de más de tres puntos en 1984.

Las importaciones de bienes aumentarán en volumen entre el 3 y 4 por ciento y aunque el avance en las de servicios no superará el 1 por ciento la expansión del conjunto de las compras al exterior será como mínimo de tres puntos.

El incremento del consumo privado puede acercarse al 1 por ciento, en contraste con el retroceso de igual cuantía durante el año pasado y el incremento del consumo público añadirá unas décimas al consumo total.



PYME-GEST

digital

La solución informática para la gestión de:

- CONTABILIDAD,
- PEDIDOS, STOCKS,
- FACTURACION,
- CALCULO DE NECESIDADES,
- COMPRAS NOMINA, etc.



Con Base de Datos



CCS

Informática que funciona.

C.C.S. Valencia
Gerona, 19, 4º 2ª tel. (965) 21 31 33 - 03001 ALICANTE
G. Vía Marqués del Turia, 46 bjs. tel. (96) 374 61 63 - 46005 VALENCIA

Se Solicita
CAMION
de 3.000 a 3.500 Kg.

Para reparto diario durante todo el año. Interesados concertar entrevista llamando tel. 20 93 99. Atenderá Sr. García.

HIDROELECTRICA ESPAÑOLA

comunica a sus abonados que, por trabajos de ampliación y mejora de su red de distribución, suspenderá el servicio el próximo martes día 10 de diciembre, en los siguientes centros de transformación y durante periodos comprendidos dentro de los horarios que se indican: De 9 a 14 horas:

● El Alter, Pla de la Torre I y II (ALMAZORA) y Santa Bárbara (BURRIANA)

De 10 a 12 horas:

● Churruca (BURRIANA)

De 10 a 13 horas:

● Brusca (PEÑISCOLA)

Las líneas y cables se consideran en tensión durante el tiempo anunciado para la suspensión del suministro.

Se ruega disculpen las molestias que puedan producirse por este motivo.



DEPORTES

Gamboa, novedad entre los convocados por Dunai

Zanjado el incidente protagonizado el viernes por Fontana y Alfredo

El incidente que protagonizaron Alfredo y Fontana, que motivó que el técnico les expulsara del entrenamiento el pasado viernes quedó ayer zanjado después de la conversación mantenida entre los interesados y el presidente, Domingo Tárrega, y el secretario general del club, Laureano Benedito. Todos ellos han coincidido en restarle importancia al hecho, señalándolo como un incidente más de los que se suelen producir en los entrenamientos. No obstante, la junta directiva, en su reunión del martes, decidirá, a la vista de los informes que se tengan del hecho, si se impone alguna sanción a los jugadores.

AMPARO VILLALONGA / Castelló

La normalidad en los entrenamientos del C. D. Castellón se rompió el pasado viernes cuando dos jugadores, Fontana y Alfredo, se enzarzaron en una pelea, lo que motivó que el entrenador, Antal Dunai, les expulsara del entrenamiento y les mandase a los vestuarios.

Ayer por la mañana se presentaron en Castalia el presidente, Domingo Tárrega, y el secretario general del club, Laureano Benedito, para hablar con los protago-

nistas del hecho y aclarar las circunstancias en las que se produjo. Tras esa reunión, en la que estuvo presente también el entrenador, el tema quedó completamente zanjado.

El presidente, Domingo Tárrega, restaba importancia al hecho. Afirmaba que son roces normales que se suelen producir en los entrenamientos en casi todos los equipos. No obstante, el presidente indicaba que la directiva estudiaría el próximo martes en su reunión los informes que sobre este hecho se presentarán y



Fontana y Alfredo se dieron la mano

tomarán una decisión al respecto. Es muy posible que todo quede en una simple advertencia. Sólo en el caso de que este tipo de incidentes se repitiera ya se tomarían medidas mucho más drásticas. Por el momento, la cosa parece que no va a pasar a mayores y los dos jugadores estarán presentes en el once inicial del C. D. Castellón.

Gamboa, convocado

Restablecida la paz en la plantilla albinegra, el entrenamiento, último de la semana, prosiguió con toda normalidad. A su término, Antal Dunai dio a conocer la lista de jugadores convocados para el partido de hoy y confirmó la alineación que ya facilitaba ayer, al-

go fuera de costumbre en el técnico.

La novedad más importante radica en la presencia entre los convocados de Raúl Centeno Gamboa, que ocupará un puesto en el banquillo del Castellón, con opción a salir al terreno de juego si el técnico lo cree conveniente. Resueltos los problemas que impedían que llegase su pase internacional, el jugador ya está en condiciones de alinearse con su nuevo equipo. Antal Dunai afirmaba que el jugador estaba trabajando bien y que se merecía el ir convocado para un partido. Será, sin duda, la gran atracción de la tarde si es que llega a saltar al terreno de juego.

Totó no ha superado sus molestias y estará ausente de la convocatoria. Tampoco podrá jugar, como ya se sabía, Botubot. Así pues, la alineación será básicamente la que venía jugando en los últimos partidos, excepción hecha del encuentro de San Mamés. Es decir, González en la puerta, Carrillo, Alfredo, Javi, Casuco, en la defensa, en el centro del campo Fontana, Ibeas y García Hernández y en punta Viña, Alcañiz y Saura. En el banquillo, junto al ya mencionado Gamboa, estarán Emilio, Víctor y Pedro López.

Del partido de hoy se ha recalcado sobradamente que es muy importante para el equipo albinegro. La victoria le mantendría en una posición óptima, para no desligarse de los puestos de cabeza, mientras que un nuevo tropiezo en casa le alejaría de esas posiciones de ascenso de las que tanto se habla.

Nada menos que enfrentarse tendrá a un Sabadell que tras unos comienzos titubeantes, se ha ido afianzando poco a poco. Además, se teme su juego práctico que le ha convertido en un especialista en empates. La estadística habla, sin embargo, de que al Castellón le ha ido siempre bien el conjunto arlequinado. Habrá que esperar que ésta nuevamente se cumpla.

Pese a todo, hay confianza de que el Castellón logre superar sin excesivos problemas esta visita del Sabadell. Lo que querrá decir que los problemas se han superado y a la vez contribuirá a que el ambiente en el seno de la plantilla vuelva a ser relajado y tranquilo.

Alineaciones probables		
C. D. Castellón		Sabadell
González	1	Capó
Carrillo	2	Serrat
Alfredo	3	Brasi
Javi	4	Sánchez
Casuco	5	Zumzunegui
Fontana	6	Lino
Viña	7	Nacho
Ibeas	8	Alonso
Alcañiz	9	Merayo
García H.	10	Ribes
Saura	11	Villa
Víctor	12	Saura
Emilio	13	Fernández
Pedro López	14	Peters
Gamboa	15	Sala

Entrenador: Dunai Uribarrí
Arbitro: Alcaide Crespin (Andaluz)
Campo: Castalia Hora: 16.30

En la Frecuencia Modulada de Radiocadena Castellón DOMINGO DEPORTIVO

A partir de las Doce del mediodía y en la Frecuencia de 89.4 Mhz. retransmisión del encuentro de Tercera División.

C.D. MESTALLA - CASTELLON

Desde las Cuatro Treinta de la tarde y en conexión con el Estadio Castalia todo sobre el

CASTELLON - SABADELL DOMINGO DEPORTIVO

También con informaciones de los encuentros de rivalidad de la jornada en el grupo Sexto de Tercera División.

NULES-BURRIANA BENICARLO-VILLARREAL

La diferencia entre fracaso y éxito escolar, puede ser un examen visual.



Es un consejo de la CAMPAÑA DE PROTECCION OCULAR. ASOCIACION DE UTILIDAD PUBLICA.



SUPERGARCIA SUPERDEPORTE

SUPERGARCIA EN ANTENA 3, dirigiendo un magnífico equipo de colaboradores en la primera cadena de radio totalmente privada de España.

A partir de las CUATRO Y MEDIA, fútbol. Superpartido Barcelona-Betis, conexiones con todos los campos de juego y la quiniela al momento.



El enemigo que viene

Centro de Deportes Sabadell

X.A. / Castellón

Esta tarde el visitante de turno en Castalia es el Sabadell, un equipo clásico de la segunda división, en la que ha militado durante treinta y tres temporadas.

En la actual campaña su trayectoria está marcada por el resultado del empate, puesto que ocho partidos de la actual competición han concluido en tablas para el conjunto arlequinado.

Está dirigido por Pedro María Uribarri, que en la anterior temporada se hizo cargo del cuadro lanero al sustituir a Pasieguito, que a su vez hizo lo propio con Vicente Dauder, ascensor del equipo a la actual categoría.

Diecinueve jugadores ha utilizado hasta el momento Uribarri, manteniendo una base de equipo que no ha variado, si no ha sido condicionado por las lesiones. Tras su importante victoria ante el Murcia, el objetivo del técnico blanquiazul está en conseguir un resultado positivo ante el Castellón, que le catapulte a posiciones más altas en la tabla.

Estos son sus poderes

Capó. Su anterior equipo fue el Celta, a donde fue traspasado por el propio Sabadell. Portero rentable donde los haya, sobrio, seguro, sale bien a pesar de no ser muy alto y sobre todo ordena fenomenalmente a sus defensores. Es un puntal del equipo. Partidos jugados: 14. Goles: 16.

Serrat. Lateral de sobrada experiencia, posiblemente de los más veteranos de la Segunda División. Militó en el Barcelona, Valladolid, Hércules y Valencia. Futbolísticamente su carrera lo dice todo, es un excelente marcador, rápido y tenaz se resuelve muy bien, aunque flojea técnicamente. Partidos: 13.

Sánchez. Central o libre, defendió al Júpiter el pasado ejercicio. Juega fácil y práctico. Ocupó ante el Murcia el puesto de Costa, que no pudo jugar por acumulación de tarjetas. Partidos: 4.

Zunzunegui. Llegó del Zaragoza hace ya tres temporadas. Hombre eminentemente experimentado en la categoría, así como en la Primera División, puede jugar en cualquier posición del medio campo o en la defensa. Se sabe su cometido con y sin balón. Partidos: 12.

Brasi. De los pocos titulares que se mantiene del año anterior. Jugador polivalente, se acopla en defensa y centro del campo. Disciplinado, suelta rápido la pelota. Jugador necesario en el equipo. Llegó del At. Macael. Partidos: 13.



Alonso. El más conocido de los laneros, futbolista internacional. Su máxima virtud es la potencia a la que añade su dilatada experiencia que con su entrega hacen de él una pieza importante. Partidos: 14. Goles: 1 (de penalti).

Nacho. Jugador cedido del

Sporting de Gijón. Futbolista por hacer, de buenas condiciones técnicas. Ocupa una posición intermedia entre centrocampistas y delantera. Partidos: 13. Goles: 2.

Ribes. Sobradamente conocido por el aficionado castellanense. Centrocampista dotado de un gran

fondo físico, suple con su extraordinaria fortaleza sus carencias técnicas. Buen marcador y hombre ideal para labores de «subebaja». Tiene buen disparo a media distancia y extraordinaria potencia en los saques de banda que, cerca del área, los convierte prác-

ticamente en córners. Partidos: 7. Goles: 2 (uno de penalti).

Lino. Veterano en el club arlequinado, aunque no viejo. Jugador que gusta del fútbol técnico, distribuye y manda en el campo, ocupando el centro de esta parcela. Partidos: 13. Goles: 1.

Villa. Extremo zurdo procedente del Sporting, también cedido esta temporada. De gran habilidad, es rápido y peligroso cara al portal adversario. Partidos: 10. Goles: 1.

Merayo. Delantero, futbolista tremendamente irrequieto. Va muy bien de cabeza, buen driblador que se apoya en su potente zancada. Procede del Granada, donde fue el máximo goleador. Sus dotes técnicas y su constante brega le convierten en el catalizador del fútbol de ataque. Partidos: 14. Goles: 7.

Peters. Ya perteneció al Sabadell, a donde ha vuelto este año tras su estancia en el fútbol belga. El oportunismo y la rapidez son sus credenciales. Partidos: 7.

Saura. Lateral rápido y flexible, llegó del Zaragoza en la operación Salva. Disciplinado y duro cuando la ocasión lo requiere. Partidos: 6.

Nuestro Nuevo "FISHAJE" Es Un Nº 1. Es FISHER



Un n.º 1. En televisión, vídeo y alta fidelidad. Un n.º 1 en USA que ya puedes encontrar aquí. En Almacenes Avenida y su cadena de establecimientos Hollywood, en exclusiva.

Y es que en Almacenes Avenida sólo puedes encontrar primeras marcas. Como Fisher, nuestro nuevo «fishaje» en televisión, vídeo y alta fidelidad.

Para que disfrutes de la tecnología americana más avanzada. De la imagen y el sonido equilibrado y perfecto.

Así es Fisher. Un n.º 1. Así somos Almacenes Avenida y nuestros establecimientos Hollywood.



**ORGANISMO NACIONAL DE LOTERIAS
Y APUESTAS DEL ESTADO
Delegación de Castellón
APUESTAS DEPORTI-
VAS**

Se pone en conocimiento del público que, de conformidad con las Normas 31 y 32 de las reguladoras de los concursos de pronósticos, se ha procedido a la anulación de los Boletos de la Jornada 15 que pudieran tener unidos los siguientes sellos:

APUESTAS	Sellos
2	975.517
4	1.376.046
8	387.979

De conformidad con las citadas Normas que constituyen las condiciones del concurso, las apuestas que pudieran contener los citados boletos no han sido formalizadas, y en su consecuencia, los concursantes que tuvieran en su poder resguardos correspondientes a boletos de los reseñados anteriormente, pueden solicitar del receptor o de esta Delegación, el reembolso de la cantidad que debió abonar, sin perjuicio de lo dispuesto en la Norma 32.

Castellón 8 Diciembre 1985

Herrero, 11

Almacenes Avenida

Tels. 22 64 41

El Amateur se enfrenta al Mestalla

X. A. / Castelló

Después de la brillante campaña que está llevando el Castellón amateur, nadie esperaba que los dos puntos del partido frente al Onteniente se los llevase el equipo de Miralles, aún cuando había cierto recelo entre los aficionados porque el conjunto del Clariano ya venció al albinegro la pasada temporada, en la jornada inaugural.

A pesar de no jugar un brillante partido, los castellonenses desperdiciaron claras oportunidades de gol, sobre todo a cargo de Marzá, Marqués y Breva, pero la suerte les volvió la espalda.

Con el resultado negativo del pasado domingo, el Castellón ha dejado escapar dos positivos, aunque su posición en la tabla -sexto clasificado- siguen siendo muy interesante, de cara a un posible objetivo de jugar la próxima Copa del Rey.

Este mediodía tiene el equipo albinegro otro compromiso importante en Valencia, donde se enfrenta al Mestalla, con arbitraje a cargo de Martín Díaz. El filial valencianista, por su condición de formar jugadores para el primer equipo, es equipo de similares características que el Castellón y practica un juego eminentemente ofensivo, siendo el máximo realizador de la categoría. Tan sólo han logrado puntuar dos equipos en el Luis Casanova; el Nules, que consiguió derrotarle por 0-1 y el Carcagente, que pudo empatarle a un gol.

En cuanto a la formación que saldrá inicialmente al recinto valencianista, Luis Serrano no la decidirá hasta última hora, si bien pueden producirse la reaparición de Joaquín, que se alineó en el primer equipo el pasado domingo.

PROBABLE ALINEACION: Julio; Joaquín, Balaguer, Madueño, Leví; Breva, Manchado, Marqués, Ondoño; Nando y Marzá. **SUPLENTES:** Portalés, Jovi y Alfredo.

Partido de rivalidad en el Noulas

El Nules necesita ganar para superar el bache

VICENT MARTI / Nules

Tanto el Nules como el Burriana se encuentran velando armas con vistas al partido de esta tarde, en el que la rivalidad comarcal ha pasado a un segundo plano debido a las delicadas circunstancias que afectan a ambos clubs. El Burriana, un equipo que pensaba en el ascenso, se halla metido en zona de negativos. El Nules, con aspiraciones de jugar la copa de S.M. el Rey, en los últimos lugares de la tabla. La situación económica de ambos clubs es bastante precaria, y tanto uno como otro han comenzado a soltar jugadores tratando de suavizarla. Tal es el caso de Domingo, Borrás y Agustín, en el Burriana y de Ramírez en el Nules, jugador que fue traspasado al Algeciras en donde el pasado domingo logró el gol que supondría la victoria de su equipo contra Levante UD. También los entrenadores de ambos equipos, Real y Luiche, han sido largamente cuestionados en las últimas semanas. Paco Real parece tener un sector de la afición en contra, lo que de momento no sucede con Luiche puesto que el socio comprende que los males del Nules no se solucionan con el cambio de entrenador. Lo cierto es que ambas directivas acaban de ratificar su confianza en sus respectivos entrenadores.

Todas estas circunstancias hacen que el partido de esta tarde se presente interesante en extremo, ya que el Nules necesita ganar para no verse sumido en ese negro abismo que conduce a la categoría regional, mientras que el Burriana está dispuesto a ofrecer un triunfo a su afición para que las aguas, últimamente un tanto revueltas, vuelvan a su cauce normal.

Luiche, tras el partido del pasado domingo en Alacant, en donde el Nules volvió a dejar sensación de gran equipo, pero perdiendo de nuevo, se mostraba enfadado por la actuación de algún jugador nulesense, calificándola de «pasota» y anunciando la salida de la alineación de algún jugador habitual en ella. Aunque Luiche no citó nombres, sabemos que estaba refiriendo a Gimeno, ese excelente jugador que esta temporada aún no se ha encontrado a sí mismo y sobre el que dijimos hace ya algún tiempo que había que recuperarlo psicológicamente o se perdería. El tiempo, una vez más, nos está dando la razón en cuantas denuncias hacíamos, pese a que a algunos personajillos les duela.

Por lo tanto, creemos que Luiche va a presentar la siguiente formación: Gabriel, Ramiro, Gómez, Ferrandis, Segura, Quique, Lolo, Morata, Latorre, Arnedillo y Sala-Gelardo.

El Burriana, con moral de llevarse los dos puntos

JOSE FELIX / Borriana

La semana ha estado muy cargada en cuanto al ambiente futbolístico se refiere en Borriana. El miércoles saltaban a la palestra los nombres de los tres jugadores que causaban baja en el club:

Agustín, Domingo y Borrás, y el viernes la directiva nos sorprendía con un nuevo fichaje el de Luis Soler Mínguez, delantero centro rompedor, un jugador pretendido por varios clubs, entre ellos el Villarreal y el Benicarló, sobre todo éste último que tendía una seria opción sobre el futbolista y que ha motivado que se enfríen las relaciones entre el Benicarló y la casa blanca por cuanto el Real Madrid también estaba muy interesado por el sub-20 Esbrí.

Referente al derby provincial a disputar en el estadio Noulas, el partido se presenta dramático para ambos clubs, por una parte el Burriana que necesita la victoria como agua de mayo y por otra el Nules, decimenoeno en la clasificación, con diez puntos y cuatro negativos a quien una derrota le situaría en una posición muy incómoda por no decir insalvable.

El Burriana va con la moral de llevarse no uno sino los dos puntos y es muy posible que Abad esté de salida con sus compañeros a poco que el estado anímico del jugador así lo aconseje, según nos ha comentado el mister Paco Real. Esta citada toda la plantilla, incluso el reciente fichaje Luis Soler Mínguez, aunque éste será duda en la alineación porque se encuentra bajo de forma física. También serán duda hasta última hora Francis y Caverro, que todavía andan con molestias. Se da casi como segura la reaparición de Castro y Mezquita.

ALINEACION: Palomo, Mezquita, Segura, Castro, J. Enrique, Hueso, Zapata, J. Beltrán, Simó, Abad y Egea. Suplentes: Vázquez, Tena, Soler y Caverro. Arbitro: Jiménez Maíz. Estadio: Noulas; hora: 15.45.

Animación ante el Benicarló-Villarreal

Los rojillos tienen que consolidar su recuperación



El Benicarló ha demostrado en los últimos tres partidos su recuperación

VICENT FERRER / Benicarló

Interesante partido el que van a disputar esta tarde el Benicarló y Villarreal en el Campo de Deportes a partir de las 3.45 de la tarde bajo la dirección del colegiado valenciano Camargo Reyes. Para los dos equipos los dos puntos resultan muy importantes, sobre todo para el equipo benicarlano por jugar en casa y encontrarse en una situación delicada con solo 10 puntos y 4 negativos, lo que casi les obliga a ganar para no hundirse en la cola.

Pese a eso el aficionado confía en la recuperación mostrada por el Benicarló en los tres últimos partidos: En Castalia se jugó bien pese a perder; frente al Alicante se consiguió un resultado amplio, y la semana pasada en el San Fernando se pudo conseguir la victoria de no haber fallado en los metros finales. Todo esto hace concebir fuertes esperanzas de poder derrotar al equipo que prepara José Manuel Pesudo. Un Villarreal que el pasado año consiguió los dos puntos en litigio cuando lo normal hubiese sido empate a cero.

Para este encuentro Antonio de la Haba puede contar con su delantero Eduardo, último fichaje del Benicarló, pero según nos indi-

caba ayer por la mañana antes de empezar el partido, no va a jugar de salida. También se encuentra entrenando con el Benicarló un centrocampista que había jugado con el Vinaroz antes de irse al servicio militar, Jaime, sin que por el momento el asunto esté completamente cerrado. Deberá el entrenador de cubrir la baja de Romero, lesionado, por otro hombre que actúe como cierre de la defensa local, y todo parece apuntar que puede ser Maza, pues el fue quien ocupó su lugar en el partidillo del jueves en lo que se conoce como equipo titular del Benicarló.

La expectación crece por momentos en Benicarló para presenciar este partido en donde el aficionado podrá ver a ese Villarreal que tan buena recuperación ha conseguido tras el cese de Paco Causanilles, y también por ver en acción a Juanín y Agraz, dos hombres que defendieron la camiseta del Benicarló, el delantero por dos años y consiguiendo ser el máximo goleador del equipo.

Para intentar ganar al Villarreal el entrenador benicarlano creemos sacará este equipo inicial: Pablo en la puerta; Vicente, Rubiales, Robles, Maza o Espada en defensa; Vázquez, Esbrí, Abella en la media; Bosch, Peña y Rubén en la delantera.

El Villarreal, dispuesto a no perder comba

LLUÍS FABRA / Vila-real

Difícil compromiso le espera al Villarreal esta tarde en Benicarló ante el titular de la ciudad. Un partido de rivalidad provincial que llega en un buen momento para ambos equipos, ya superados o al menos así parece, los respectivos baches. En la anterior jornada sendos empates pero de distinto signo. Mientras que los rojillos sumaban un positivo en Borriana, los amarillos lo cedían ante el Villarreal.

Sin duda a los locales les va mucho más en el envite por aquello de seguir su marcha ascendente y no incrementar su cuenta de negativos, pero para el equipo villarrealense también tiene gran trascendencia por cuanto se considera que en las dos últimas jornadas se han perdido dos puntos que en principio se contaba y que hubieran acercado al equipo mucho más a los primeros puestos. Por ello se hace necesaria la victoria esta tarde para no perder comba.

José Manuel Pesudo teme especialmente al Benicarló «es un campo muy difícil, con una afición muy característica que se vuelca con su equipo y un campo de redu-

cidas dimensiones que los locales se dominan a la perfección. Además, el Benicarló tiene un buen equipo y los últimos resultados lo prueban, está recuperado del bajón, tras el extraordinario comienzo que hizo, que le llevó a una crítica situación. Un partido muy difícil, que he tratado de hacer consciente a mis jugadores, de la necesidad de luchar a tope durante todo el partido si queremos optar a algo positivo». Pesudo no deja lugar a la duda: Benicarló prueba de fuego para su equipo.

En lo referente a la plantilla, ningún problema físico en los jugadores, Marco incluido, que se encuentran a disposición del mister con plenas garantías. Tan sólo había la duda de Adriano y no por lesión sino por deberes militares que hacían no segura su estancia a la hora del inicio en Benicarló.

La presencia o no de Adriano modificaría considerablemente la formación, por lo que Pesudo no ha podido facilitarla. No obstante y con las reservas propias del caso cabe pensar en un equipo inicial semejante al del domingo anterior, con la posibilidad de incorporarse al juego durante el partido. Marco.

RADIOCOLOR

Burriana 105.5 FM
Castellón 88.1 FM

*Hoy domingo a las 10 horas,
transmisión desde el
Teatro Payá del acto
de presentación
y proclamación de la
REINA FALLERA INFANTIL
y caballero acompañante.*

Dirección: ANTONIO TORRENT.
Locución: Jorge Tejedo y Vicente Cardet.
Control Central: Pascual Martí.

Liga Nacional de Juveniles

El Castellón estuvo a punto de arañar un empate ante el difícil Español

RICARDO GIMENEZ / Barcelona, enviado especial

2 ESPAÑOL: David, Molina, Tos, Sánchez, Solís, Gómez, Javi, Guillermo, Estela, García y Mújica. En el minuto 24 del segundo tiempo Quique sustituyó a Gómez y en el 45 Sirvent a Javi.

1 CASTELLÓN: Jaime, Doblado, Vicente, Mata, Miró Carrero, Rafa, Toño, Raúl, Navarro y Planas. García sustituyó a Doblado en el minuto 46, y 33 Esteve por Navarro.

ARBITRO: Dirigió el encuentro el colegiado catalán Lara Márquez, que tuvo una aceptable actuación. Mostró tarjeta amarilla a Miró y Toso.

GOLES: 1-0, minuto 10, Javi; 2-0, minuto 14, Guillermo; 2-1, minuto 32, Carrero.

INCIDENCIAS: Tiempo soleado, terreno en buenas condiciones aunque duro y de tierra, bastante público en las gradas y temperatura agradable.



El juvenil albinegro no pudo con el Español

El partido tenía una enorme trascendencia tanto para el Español, que aspira a estar arriba, como para un juvenil albinegro que venía de las últimas jornadas cosechando importantes victorias. La verdad es que frente al Español arañó el empate, pero la veteranía y el saber hacer del rival lo impidió.

Un tiempo para cada equipo. Me atrevería a decir que quince primeros minutos primorosos del Español que salió a tope, doblando muy bien posiciones, jugando el esférico rápidamente y sobre en el minuto 10 Javi adelantaba a su equipo.

El Español había salido con una táctica eminentemente ofensiva, con un 4-3-3 al igual que Castellón, pero mientras el equipo albinegro no acababa de aclararse bien en defensa, no se sujetaban los marcajes con la diligencia que era previsible, y sobre todo porque en el centro del campo no había tampoco el apoyo de la delantera para el desmarque y sobre todo para el contragolpe.

Llegó el segundo gol que ponía las cosas ciertamente difíciles para el Juvenil. Era el minuto 14 cuando una jugada

muy hábil de Estela, que jugó más como un centrocampista que como un delantero típico, cedió el balón en profundidad a Guillermo para que este, de cerca y al borde del área, estableciera el dos a cero.

Parecía que el Español, con este resultado, podía golear. Pero poco a poco el Castellón fijó mejor sus marcajes salió con ese contragolpe que le es tan característico, y la verdad es que salió de su letargo y de esa sorpresa que le había causado el juego fulgurante de los españolistas y poco a poco el Castellón fue nivelando la balanza. Y en el minuto 32 hay una falta sacada por Rafa sobre Carrero, que se revuelve en un palmo de terreno en el área y cruza a las mallas sorprendiendo a la meta local. Era el dos a uno y la verdad es que las espadas estaban en alto, porque si el Español había salido fuerte y arrollador, el Castellón había conseguido nivelar el partido.

En la segunda parte, sin embargo, el juego perdió calidad, sobre todo porque los marcajes, más férreos, no permitieron el lucimiento de los jugadores. Aún así, fue el Cas-

tellón quien realizó alguna jugada de interés, como la que protagonizó Rafa con centro final que remató Raúl y que pudo significar el empate. Tal vez la ocasión más clara para los albinegros estuvo en una falta que sacó Navarro en el minuto 34 de la segunda parte y el balón salió rozando el palo.

La verdad es que se rozó la hazaña de puntuar en el campo del Horta frente al Español, pero los blanquiazules nos causaron una buena impresión, tiene un gran equipo, muy férreo en sus marcajes y muy disciplinado en toda su defensa y así es muy difícil meterle goles. Sin embargo, esperábamos más de su juego ofensivo.

En suma, un partido que no ha sido todo lo brillante que cabía esperar, había mucho en juego para ambos equipos, el Castellón porque si ganaba podía estar arriba en la tabla y el Español porque un tropiezo en su terreno le pondría las cosas muy difíciles para la segunda vuelta. Lástima que el equipo albinegro no haya sido capaz de nivelar en los goles un partido que si lo ha hecho en cuanto a juego.

Jornada de ayer

Real Madrid, 4 - Celta, 0

REAL MADRID: Ochotorena, Chendo, Sanchís, Maceda, Camacho, Michel, Gallego, Gordillo (Martín Vázquez, 76 m.), Butragueño (Santillana, 64 m.), Hugo Sánchez y Juanito.

CELTA: Pereira, Alvelo, Vicente, Atilano, Javi, Miguel, Marián, Manolo, Cortés (Arteaga, 52 m.), Baltazar y Camilo (Lemos, 52 m.).

ARBITRO: Alvarez Díaz (asturiano). Tarjetas amarillas a Marián y dos a Miguel, que fue expulsado en el minuto 22 de partido.

GOLES: 1-0, m. 37: Centro de Gordillo, toca Maceda y gol de Juanito.

2-0, m. 70: Michel sirve y Santillana cabecea a la red.

3-0, m. 72: Falta que saca Juanito sobre Hugo, que marca por bajo.

4-0, m. 75: Falta que saca Juanito sobre Hugo Sánchez, que marcó sobre la marcha.

Tres goles en cinco minutos y una discutible expulsión en la persona que Miguel hundieron esta tarde en el Santiago Bernabeu a un Celta que jugó muy bien atrás y mantuvo su portería incólume durante gran parte del partido.

Los célticos renunciaron al ataque de principio a fin y tuvieron solamente a un naufrago, el brasileño Baltazar, que inquietó bien poco a la defensa del Real Madrid. Los madridistas jugaron a ráfagas, pero demostraron una neta superioridad tanto física como técnica.

Pusieron en jaque al Celta, que cedió excesivo terreno, y crearon a lo largo de todo el partido multitud de ocasiones que, unas veces por precipitación o por la baja forma de algún jugador, y las más de ellas por la gran actuación de Pereira no se tradujeron en el marcador.

Valladolid, 0 - Gijón, 1

VALLADOLID: Fenoy, Torrecilla, Andrinua, Gail, Juan Carlos, Eusebio, Jorge, Aravena, Minguela, Yáñez, y Duque (Moré 78 m.).

GIJON: Ablanado, Orbeagozo, Mino, Jiménez, Cundi, Esteban, Mesa (Tino, 56 m.), Joaquín, Jaime, Eloy y Zurdi (Quini, 80 m.).

ARBITRO: Soriano Aladrén (Castellano). Amonestó a Mino, Jaime y Jorge.

GOL: 0-1 m. 86: Jaime bate por bajo a Fenoy, tras jugada de Quini. El Spórting de Gijón logró llevarse los dos puntos del nuevo Estadio José Zorrilla, al marcar el gol de la victoria a tan sólo cuatro minutos del final y cuando mejor estaba jugando el Real Valladolid.

El equipo local dominó el

encuentro durante todo el partido, salvo en los quince primeros minutos de cada tiempo, en los que el equipo asturiano salió más volcado al ataque para sorprender al conjunto de Vicente Cantatore.

Durante la primera parte, las ocasiones de gol fueron muy pocas, aunque las mejores fueron para los asturianos, que pudieron marcar en jugadas de Zurdi, Mesa y Eloy.

En la segunda parte, después de media hora de juego bastante insulso y lento por el cansancio que produjo el terreno pesado y húmedo de Zorrilla, el Real Valladolid mostró el juego que le ha caracterizado esta temporada y pudo golear al rival.

Ath. Bilbao, 3 - Santander, 0

ATHLETIC DE BILBAO: Zubizarreta, Urquiaga, Núñez, Goicoechea, De la Fuente, De Andrés, Gallego, Urtubi (Pachi Salinas, 56 m.), Julio Salinas (Noriega, 71 m.), Sarabia y Argote.

SANTANDER: Alba, Tino (Revilla, 73 m.), Piru (Arrien, 46 m.), Sañudo, Gelucho, Villita, Morten, Chiri, Rubén Bilbao, Campbell e Isidro.

ARBITRO: Mazorra Freire (catalán). Mostró tarjetas amarillas a Sarabia, Goicoechea, Gelucho y Alba. Expulsó, en el minuto 62, al delantero local Argote.

GOLES: 1-0. M. 25: Urtubi, de penalty.

2-0. M. 28: Sarabia, de fuerte

disparo desde fuera del área.

3-0. M. 67: Pachi Salinas, de penalty.

Fácil victoria del Athlétic de Bilbao frente a un Racing de Santander que, salvo contadas ocasiones, no creó peligro a los hombres entrenados por Clemente.

Los rojiblancos dominaron durante todo el partido y, a raíz de la expulsión de Argote, cedieron terreno al Santander, cuyos jugadores fueron incapaces de perforar las mallas de Zubizarreta, que cuajó una buena actuación.

Con el 2-0, el Athlétic descuidó un poco su defensa y Campbell e Isidro pudieron atajar la ventaja local, pero el meta bilbaíno se encargó de resolver, con eficacia.

GRAN CENA NOCHEVIEJA

- CANAPES VARIOS
- CREMA MARISCO LA SALLE
- BULLAVESA DE LANGOSTA
- ROSS BEEF LA SALLE
- MOUSSE DE CHOCOLATE
- VINOS DE RIOJA
- CHAMPAGNE
- AGUA, CAFES, LICORES
- BOLSA COTILLON
- CHOCOLATE DE MADRUGADA



MENU: 4.500 PTAS.

PLAZAS LIMITADAS

RESERVAS HASTA EL DIA 22
TELEFONO: 23 03 34

LA SALLE C/. PEROT DE GRANYANA, 25

PARA IMPARTIR CURSOS DE:

GESTION Y ADMINISTRACION

DE EMPRESAS:

—Contabilidad, gestión financiera, etc.

INFORMATICA:

—Aplicaciones y Programación

Deseamos contactar con:

PERSONAS DE EXCELENTE NIVEL

Dedicación total o parcial

Interesados llamen Tel.: 52 51 04

Atenderá Sr. Ayala

PLANTAS DE ALCAPARRA

—Venta-Información Técnica y explotación de su cultivo.

—Compra de producción asegurada.

—Venta de semilla de Alcaparra.

VIVEROS DEL SURESTE

Apartado Correos, 292
LORCA (Murcia)

Fut-sal

Difícil compromiso para el Burriana

JOSE FELIX / Burriana

El Fútbol Sala Burriana tiene un difícil compromiso hoy frente al Rayo Torrejón de Madrid segundo clasificado en el pabellón polideportivo municipal de Burriana. Los locales, después de las últimas victorias, están con la moral a prueba de bomba y aunque se reconoce la potencia del equipo madrileño se espera que los dos puntos se queden en caso lo que casi aseguraría ese cuarto puesto tan ansiado, aunque todavía falta toda la segunda vuelta y es pronto para adelantar acontecimientos.

El Rayo Torrejón cuenta en sus filas con el brasileño Ricardo, procedente de Interu Lloyds, y con cinco internacionales entre ellos Toño, considerado el mejor portero del reciente mundial de Fútbol Sala, Guillermo Salamanca, José Luis Gabarra, Nacho Olmedo, Yeyo y Lucas. Para darles la réplica el Burriana cuenta con el brasileño Augusto que volverá a salir con un fuerte vendaje como lo hizo el pasado domingo pero que no le impedirá lucir ese tecnicismo que atesora en sus botas. Además, el gran momento por el que atraviesan tanto Fabregat como Aymeric, el primero marcando goles decisivos y el segundo mandando en defensa y lanzándose de vez en cuando hacia delante buscando también el gol que ya ha conseguido en más de una oportunidad por el tremendo disparo que posee. El mister Leopoldo Gramaje ha citado para este encuentro a la totalidad de la plantilla. Hay que reseñar que después de dos semanas de ausencia vuelve al equipo Juan de Dios Alcázar. El cinco inicial más probable será el mismo que derrotó a la Escuela de Segovia y que estuvo formado por Edo, Aymeric, Loren, Augusto y Fabregat. Para posibles cambios estarán Gramaje, Morilla, Capella y Juan de Dios Alcázar. Se espera que el público siga llenando el pabellón como lo viene haciendo últimamente ante la importancia del partido que dará comienzo a las doce de la mañana.

Interesante Meliana-Torreblanca en La Serra

Traiguera y San Pedro disputarán el partido cumbre en la Primera Regional

VICENT MAÑES / L'Alcora

Se disputa hoy la decimocuarta jornada en la Primera Regional. Triple empate para el liderato, tras los resultados de la pasada jornada, así pues, Paterna, San Pedro y Torreblanca comparten el liderato, seguidos inmediatamente por Els Ibarsos y Alcalá. El C.F. San Pedro sigue invicto desde hace seis jornadas y es el equipo más realizador de la categoría con 34 goles.

Así se presenta la jornada en la Primera Regional Grupo Norte, a destacar el Traiguera-San Pedro y el Meliana-Torreblanca.

Alcalá-Viver

El primer derby de la jornada se disputará en el campo de San Fernando, esta tarde a las 3.30 bajo la dirección del colegiado Porter Felip.

El equipo blaugrana, en sus últimas salidas ha cosechado sendas derrotas, lo que le ha hecho retroceder alguna que otra posición en la tabla clasificatoria. Los muchachos de Ismael Tena deben encontrar de nuevo la onda de la categoría y hoy enfrente tendrán a un equipo luchador que les va a dificultar el resultado final. El equipo amarillo del Alto Palancia empataba en la pasada jornada en el derby comarcal en su propio feudo ante el Altura, hoy viajará hasta San Fernando en busca del punto perdido, lo que hace prever un partido interesante con resultado incierto.

Albalat-Els Ibarsos

El C.D. Els Ibarsos viajará hasta Albalat donde a las 3.30 de la tarde se enfrentará al titular en el campo El Castell bajo la dirección del castellanense Beltrán Blasco.

En la jornada pasada saltaba la sorpresa en el campo El Olivar al empatar el encuentro el Bétera frente a los muchachos de Rafa Barberá. Hoy viajarán hasta Albalat de Sorells para sorprender al débil Albalat que se presenció en el Javier Marquina y traerse algu-

no de los puntos en litigio hasta tierras castellanenses, para seguir luchando por su presencia en los primeros puestos de la tabla.

Traiguera-San Pedro

El colegiado Cervera Losada dirigirá el segundo derby provincial y encuentro de la jornada que se disputará en Les Sorts entre el Traiguera y el San Pedro a las 3.30 de la tarde.

Valioso el positivo que los albinegros arrancaron del campo el Patronato frente al Moncada, que servirá de revulsivo frente la visita de uno de los líderes de la categoría. El equipo local no ha cogido todavía la onda a la categoría y podría ser ésta la señal de haber encontrado el camino para salir del farolillo rojo. El equipo grauro está atravesando un magnífico momento de juego tanto en realización como en efectividad y ha conseguido tomar contacto ya con los equipos «gallitos» de la primera vuelta. Esta tarde frente al Traiguera deberá demostrar su calidad de juego, para vencer al aireado equipo albinegro que no por ello debe olvidar que el San Pedro es el equipo más efectivo y su delantera no perdona la oportunidad que se le presenta. Una derrota para los albinegros sería hundirse un poco más en Segunda Regional, por su parte el equipo del Grao, si lograra sumar los dos puntos, daría un paso gigantesco para estar al final del recorrido en primera posición.

Moncadense-Almenara

El Almenara C.F. viajará hasta Moncada donde a las 12 de la mañana se enfrentará en el campo El Patronato al Atco. Moncadense bajo la dirección de Romero Núñez.

En partido de rivalidad el Almenara dejaba escapar un punto positivo de su terreno de juego. El Almenara, en su propio feudo, le cuesta coger el camino del gol. Hoy enfrente tendrá a un equipo que se muestra fuerte y seguro en su campo y que viene de arañar un punto de la Arbolera.

El equipo rojiblanco juega más en su campo que lejos de él, por lo que los albinegros deberán correr y luchar para borrar el negativo sumado contra Les Valls de Arranz.

Paterna-San Mateo

El Paterna, que el pasado domingo se llevó un punto del Parroquial ante el Puzol, recibe esta tarde al San Mateo en el Gerardo Salvador a partir de las 3.30 con Alpuente Broseta de Valencia como colegiado.

Encuentro con claro signo local pues el San Mateo se encuentra hundido moralmente en las últimas plazas de la tabla clasificatoria. Los locales no deben confiarse, en la categoría no hay enemigo pequeño aunque los resultados y la clasificación digan todo lo contrario.

El San Mateo en la pasada jornada empataba en la Arbolera frente al Moncadense en una actuación en plan protagonista del colegiado castellanense Escrig Monfort. Hoy el equipo de la capital del Maestrazgo tiene un difícil

compromiso, sale como víctima del choque.

Meliana-Torreblanca

El Torreblanca que goleaba al Albuixech en su feudo, viaja esta mañana hasta Meliana para enfrentarse al titular de la Serra, el encuentro dará comienzo a las 12 de la mañana y será dirigido por Cebolla Aparisi. El Meliana es quinto con más cuatro en la clasificación a un punto del equipo de J. Luis Linares pero éste con más tres. El Meliana, único vencedor en campo ajeno en la pasada jornada, dejó una buena imagen de ordenación en sus líneas y remontaron por dos veces el marcador, aunque el equipo de Polaco no mereció la derrota.

Los rojiblancos de J. Luis Linares vencieron y convencieron ante el Albuixech. Al equipo torreblanquino tan solo le hace falta poder puntuar en alguna de sus salidas frente a los equipos de cabeza para afianzar más aún su posición en la tabla. Una derrota en Meliana sería dar un paso gigantesco hacia atrás y por lo contrario una victoria o un empate descolgaría un poco más al equipo valencianista. Partido interesante con un marcador incierto, la solución a partir de las 12 en La Serra de Meliana.

Masamagrell-Benicassim

El Benicàssim no mereció la derrota con el Meliana en la pasada jornada, donde se fallaron muchas ocasiones de gol. Esta tarde el equipo de Polaco tiene un difícil compromiso en Masamagrell, equipo éste que descansaba en la pasada jornada.

El colegiado castellanense Cardós Paterna dirigirá este entretenido encuentro que se disputará en el municipal de deportes entre el Masamagrell y el Benicàssim a las 3.30 de la tarde. Los rojiblancos de Benicàssim deben arañar uno de los puntos en litigio y así poder borrar alguno de sus siete negativos que le sitúan en una zona peligrosa de descenso.

El equipo valenciano es duro en su terreno de juego y asegura sus puntos en litigio; está situado en séptima posición a tres puntos de los líderes Paterna, San Pedro y Torreblanca.

Encuentro con claro signo local; decimos lo mismo que al Paterna que en la categoría no hay enemigo pequeño aunque la clasificación y los resultados digan lo contrario.

Los otros partidos

Bétera-Foyos.— Dirigirá este choque el colegiado castellanense Vilanova Añó, a partir de las 12 de la mañana. Buena ocasión tienen los hombres de Bermúdez para sumar algún positivo, en un partido incierto.

Les Vall-Moncada.— Pozo Martín dirigirá este encuentro en el campo de Faura a las 3.30 de la tarde. Los locales parten como favoritos para la victoria final.

Albuixech-Puzol.— El Albuixech que no pudo con el Torreblanca se enfrenta al Puzol que no pudo con el Paterna. A las 11.45 en San Ramón con Castillejo Hortelano como juez de la contienda. Encuentro con pronóstico incierto, aunque puede decidir el factor campo.

Ciclismo

Presupuestos punto polémico, en la asamblea de la FEC

Madrid

La aprobación de la distribución de los presupuestos de 1986 ha sido el tema más polémico y debatido en la asamblea anual de la Federación Española de Ciclismo, celebrada en Madrid.

La mayoría de los asambleístas se quejaron de la falta de información sobre la distribución de los presupuestos que el Consejo Superior de Deportes tiene que otorgar a la Federación de Ciclismo.

La polémica surgió cuando el presidente de la FEC, José Luis Ibáñez Arana, explicó que el CSD obligaba a dedicar una buena partida del presupuesto al deporte de alta competición, cosa que muchos de los asistentes no tienen muy claro y su idea es reducir esta cantidad para fomentar el deporte base.

También el tema de subvenciones a carreras profesionales fue criticado por varios miembros de la asamblea. No están conformes con los ocho millones que la Federación reparte entre organizadores de carreras profesionales, aunque el presidente de la FEC aclaró que por el momento esta cantidad está congelada, pero que no se puede retirar de golpe ya que es una herencia y nada tienen que ver con la actual junta.

Lo mismo ocurrió cuando el tesorero de la FEC informó de como se habían gastado hasta el momento parte de los 153 millones de presupuesto de 1985. El tesorero de la española Manuel Jacinto Martínez indicó que este ejercicio no se podía cerrar hasta el día 31, por estar pendiente el pago algunas federaciones territoriales, que todavía no han justificado los gastos de 1984.

Sobre este particular, el presidente de la española se mostró muy preocupado, ya que a finales de año tienen que presentar cuentas al CSD y en el supuesto de que cobren algunos millones irían a parar a otras federaciones.

No hubo tantos problemas y discusiones en la aprobación de estatutos y calendarios para 1986. Por una vez hubo unanimidad y se dio el visto bueno a los nuevos estatutos y al plan de carreras presentado por la Asociación Española de Organizadores de Carreras Ciclistas.

Para terminar y tras un breve análisis de Ibáñez Arana sobre su primer año de mandato del que dijo que se habían conseguido logros y cambios importantes.

Pascual Maragall, ha manifestado a EFE que en julio de este año envió una carta al Gobierno pidiendo su apoyo económico para los gastos de la candidatura olímpica.

Maragall no quiso entrar en detalles sobre la cuantía de la ayuda, aunque negó la cifra de los 7.000 millones de pesetas que apuntan los medios informativos catalanes.

Fútbol en directo - Fútbol en directo

RADIOCOLOR

CASTELLON 88.1 FM
BURRIANA 105.5 FM



Siga la más completa información del encuentro de la jornada en Tercera División. Rivalidad y ambiente que puede vivir segundo a segundo en nuestras antenas. Le contamos todos los pormenores con el sello particular del equipo deportivo de RADIO-COLOR.

A partir de las 3.45 horas y desde el estadio Nou-las:

NULES C.F.
C.D. BURRIANA

ENVIADO ESPECIAL: PEPE CHIVA

Fútbol en directo - Fútbol en directo

CINE - CINE - LO QUE VEREMOS

CASTELLÓ AZUL
«Buscando a Susan desesperadamente»
USA. Dir: Susan Seildman. Rosanna Arquette y Madonna.
3ª semana. Madonna es Susan. Y alguien que publica insistentes anuncios en la prensa está buscando desesperadamente a Susan. Una dama burguesa, aburrida y joven sigue con interés la búsqueda de Susan: A ella también le gustaría ser buscada desesperadamente por alguien; y comienza a perseguir a Susan, a imitarla en su forma de vestir, de vivir... Susan es libre, distinta, fuerte. Un lamentable ataque de amnesia sufrido por nuestra dama burguesa ante un grupo de personas que esperaban a Susan, hace que todo el mundo crea que ella, «la burguesa», es Susan. Hilarante. Comedia en el mejor estilo de Hollywood.

CINES CASALTA SALA PORCAR:
«El acorralado»
USA. Dir: Ted Kotcheff. Sylvester Stallone y Richard Crenna.
Reposición. La guerra de Vietnam es un filón inagotable para la cinematografía yanqui, intentando ganar moralmente con el celuloide lo que vergonzosamente perdieron con la fuerza y el horror. «El acorralado» ya es un título mítico, que narra como un héroe de guerra es rechazado y apartado por la sociedad que lo adiestró y utilizó para defender sus intereses. El protagonista de «El acorralado» se llama Rambo, y es un hombre joven -en Vietnam la edad media del soldado fue de diecinueve años- que luchara valientemente por defender sus derechos y su dignidad. Interesante.

SALA TARREGA:
«Birdy»
USA. Dir: Alan Parker. Matthew Modine y Nicolas Cage.
Gran premio especial del jurado de «Cannes-85». «Birdy» es una historia de amistad, pero también es la historia de un sueño mágico que siempre ha desado realizar la humanidad: Volar.
El protagonista de «Birdy» es un joven traumatizado por el dramatismo sufrido en la guerra de Vietnam (...y otra!), que recuperándose de sus heridas se enamora de un pájaro, y desea poder volar con él. Un viejo amigo de adolescencia y contienda le entrega todo su calor y apoyo para que no lo encierren en un psiquiátrico. «Birdy» es una balada magistral, estremecedora y triste. Recomendadísima.

CONDAL-2
«Despedida de soltero»
USA. Dir: Neal Israel. Tom Hanks y Adrian Zmed.
Reposición. Comedia divertidísima protagonizada por Tom Hanks, uno de los más claros valores del actual cine yanqui que también participó en «1, 2, 3... ¡Splash!» y «El hombre con un zapato rojo». «Despedida de soltero» nos narra la fiesta que un grupo de inmejorables amigos celebran para despedir la «libertad» de uno de ellos. Simpática, descarada, encantadora, escandalosa... «Despedida de soltero» es una de las pocas películas que logran hacerte reír durante toda su proyección. Dirigida por Neal Israel, guionista de «Loca academia de policía». Recomendada.

REX
«Se infiel y no mires con quién»
España. Dir.: Fernando Trueba. Carmen Maura y Guillermo Montesinos.
2ª semana. Película de enredo basada en la popular obra teatral de idéntico título de Cooney y Chapman, en donde los cambios de pareja, las infidelidades y los deslices son parte fundamental de su complicada y divertida trama argumental. Protagonizada por Carmen Maura, Antonio Resines, Santiago Ramos, Guillermo Montesinos, Verónica Forqué, Ana Belén, Chus Lampreavé, J.L. Fernández «Pirri» y Bibi Andersen.
Nota: Mañana lunes, a la sesión de las 7.30 asistirán algunos de los

principales protagonistas de esta comedia.

Sábado y domingo: Sesiones matinales con «Merlín el encantador» de Walt Disney.

BORRIANA
VICIANA
Martes: «Círculo de pasiones». No estrenada en Castelló. La historia de una pasión prohibida y secreta que se desarrolla envuelta entre la mafia de Sicilia. Giuliano Gemma y Assumpta Serna. Italia.

De viernes a domingo: «Enamorarse». La historia de un hombre y una mujer casados respectivamente, que se encuentran por pura casualidad y comienzan un apasionante idilio. Robert de Niro y Meryl Streep. USA.

VALL D'UIXÓ
ESPAÑA
De viernes a domingo: «Círculo de pasiones». No estrenada en Castelló. La historia de una pasión prohibida que se desarrolla envuelta entre la mafia de Sicilia. Giuliano Gemma y Assumpta Serna. Italia.

LYS
De jueves a domingo: «El recomendado». Comedia divertida creada para el exclusivo lucimiento de su protagonista: Fernando Esteso. España.

MODERNO
De jueves a domingo: «Mad-Max III: Más allá de la cúpula del trueno». Mel Gibson y Tina Turner

en la tercera entrega de las aventuras del policía/salvador. USA.

VILA-REAL

BAHIA
Jueves y viernes: «Enamorarse». La historia de un hombre y una mujer casados respectivamente, que se encuentran y comienzan un apasionante idilio. Meryl Streep y Robert de Niro.

Sábado y domingo: Programa doble con «Enamorarse» y «2019: Tras la caída de Nueva York», película de ambiente futurista recomendada para un público joven.

CONDAL
Martes: «El ascensor». Película de terror que narra como un ascensor destruye a todo aquel que lo utiliza. Holanda.

Jueves: «¿Qué he hecho yo para merecer esto?». Sátirica caricatura sobre el ama de casa española. Carmen Maura y Chus Lampreavé. España.

Sábado y domingo: Programa doble con «Don Camilo» (Italia) y «Lassiter» (USA). «Don Camilo» es un divertido film protagonizado por Terence Hill, y «Lassiter» son las aventuras de un ladrón de guante blanco. «Don Camilo» es un film no estrenado en Castelló.

Daniel Lloréns

CARTELETA

CASTELLÓN
AZUL.- 21 34 99. 4.30, 7.30 y 10.30. 2ª Semana de éxito: BUSCANDO A SUSAN, DESESPERADAMENTE. Madonna. Mañana lunes: 3ª semana: BUSCANDO A SUSAN, DESESPERADAMENTE.
CINES CASALTA.- C/. Campoamor, 24. 22 40 69. Salas Tarrega y Porcar: 250 Ptas. Sesiones de lunes a sábado. 7.30 y 10.30. Domingo: 4.30, 7.30 y 10.30. (A excepción de programaciones especiales). Salas equipadas con sonido Dolby Stereo y climatizadas.
SALA PORCAR.- 2ª semana YO «EL VAQUILLA».
SALA TARREGA.- EL HOMBRE CON ZAPATO ROJO. Mañana lunes: BIRDY.
CONDAL-2.- 22 76 08. 4.30, 7.30 y 10.30. 3ª semana COCOON. Mañana lunes: DESPEDIDA DE SOLTERO.
REX.- 22 05 91. Hoy matinal: 11.30. DUMBO de Walt Disney. Entrada especial 125 pesetas. 4.30, 7.30 y 10.30. SE INFIEL Y NO MIRES CON QUIEN. Mañana lunes: 2ª semana, SE INFIEL Y NO MIRES CON QUIEN.

BURRIANA
VICIANA.- 4, 7 y 10.15 LA MEJOR DEFENSA... EL ATAQUE.
TEATRO PAYA.- 51 01 11. Hoy, 4 y 7, tarde y 10.15 Noche. (Función 4. Tarde entrada 100 pesetas). TO ER MUNDO E DEMASIAO. N. R. M. 13 años.
ONDA
IDEAL.- 60 11 44. Hoy en programa doble. 1ª ANTONIETA. N. R. M. 14 años. 2ª MAD MAX: más allá de la cúpula del trueno. 13 años.
MONACO.- 60 09 22. Hoy en programa doble. 1ª CAFE, COCA Y PURO. N. R. M. 13 años. 2ª LA GRAN REVANCHA. N. R. M. 18 años.
VILA-REAL
BAHIA.- 3 y 7 tarde continua: 2010 ODISEA II: EL AÑO EN QUE TOMAMOS CONTACTO y CUATRO MUJERES Y UN LIO.
CONDAL.- 52 11 20. 3 tarde PERFECT con John Travolta y LA CENICIENTA 7.15 continua LOS GRITOS DE LA NOCHE y PERFECT con John Travolta.

CINE AZUL
Telef. 21 34 99
Local equipado para proyectar películas con sistema **DOLBY STEREO**

MAÑANA LUNES - 7.30 Y 10.30
3ª SEMANA DE EXITO
¡¡MADONNA ES EXCEPCIONAL!!
UN PERSONAJE COMO SUSAN SOLO PODIA SER ¡¡MADONNA!!

ROSANNA ARQUETTE-AIDAN QUINN 'MADONNA' ES SUSAN



BUSCANDO A SUSAN. DESESPERADAMENTE

Es una vida tan extraordinaria que se necesitan dos mujeres para vivirla

UNA PELICULA SENSACIONAL... EN UNO DE SUS MOMENTOS...
"DESPERATELY SEEKING SUSAN" ROSANNA ARQUETTE, AIDAN QUINN, MADONNA, SUSAN JOY, ROBERT JOY
DIRECTOR DE FOTOGRAFIA ED LACHMAN, PRODUCTOR EJECUTIVO MICHAEL BEYSER
ESCRITA POR LEORA BARRIS, PRODUCTOR SARAH PILLSBURY Y MIDGE SANFORD
DIRIGIDA POR SUSAN SEIDLMAN (coproducida por 1985)
ORION
Los derechos de reproducción en cualquier sistema audiovisual son propiedad de LAUREN FILMS.

CINE Rex TI. 22 05 91
SALA EQUIPADA CON SONIDO Y PANTALLA 3-D **DOLBY STEREO**

MAÑANA LUNES - 7.30 Y 10.30
2ª SEMANA

ANDRES VICENTE GOMEZ presenta

Se infiel y no mires con quien



LA CHICA LA AMIGA EL CHICO EL SOCIO EL AMIGO DE TU MUJER LA SECRETARIA EL DINERO EL RECLUTA Y EL LIO

con Ana Belén · Carmen Maura · Antonio Resines · Santiago Ramos
Verónica Forqué · Guillermo Montesinos · Chus Lampreavé · "Pirri"
y la colaboración especial de Bibi Andersen
una película de Fernando Trueba

FOTOGRAFIA JUAN AMOROS · DIRECCION ARTISTICA GERARDO VERA · SONIDO BERNARD ORTHON · MONTAJE CARMEN FRIAS
GUIÓN FERNANDO TRUEBA · BASADO EN LA OBRA DE RAY COONEY Y JOHN CHAPMAN
PRODUCTOR EJECUTIVO ANDRES VICENTE GOMEZ · SUBVENCIONADA POR EL MINISTERIO DE CULTURA

En la sesión de mañana lunes a las 7.30 tarde, asistirán personalmente los protagonistas, incluyendo al castellanense Guillermo Montesinos, así como el Director Fernando Trueba.

Próximo sábado y domingo - 11.30 mañana
«MERLIN EL ENCANTADOR»
Entrada especial - 125 pesetas

«Colón de Oro» para una película argentina

Huelva

La película argentina «El rigor del destino», del director Gerardo Vallejo, obtuvo ayer el premio «Colón de Oro» en el XI Festival de Cine Iberoamericano de Huelva.

La película galardonada está basada en la vida de un niño tucumano que regresa a su país, Argentina, después de haber vivido siete años en España y su reencuentro con su pasado y con la historia de su padre, abogado laboralista muerto de un infarto.

El premio oficial de cortometrajes fue para «Los costaleros» de Pilar Tabora, mientras que los cortos «Gregorio» y «Tangos: El exilio de Gardel», obtuvieron los premios oficiosos de la Federación de Cineclubes y de la Asociación de Escritores Cinematográficos de Andalucía respectivamente.

El premio del público recayó en las películas «El beso de la mujer araña», del director brasileño Héctor Babenco, «El rigor del destino», del argentino Gerardo Vallejo, y «Esperando la carroza», también argentina, del director Alejandro Doria.

TEATRO PRINCIPAL

Castellón

Hoy domingo, 8 de Diciembre de 1985
Tarde 7.30 - Noche 11.

ELISA MONTÉS
EN

*Las prostitutas
os precederán en el
Reino de los Cielos*

DE

J. L. MARTIN DESCALZO

DIRECCION

DOMINGO LO GIUDICE

2.º AÑO DE EXITO



**COPE
Radio Popular**

ONDA MEDIA (1.224 Kcs.)

7 El madrugón, presentado y dirigido por Claudia Torres; 9 Musical; 10 Transmisión de la Santa Misa desde la Iglesia Arciprestal de Vila-real, correspondiente a la fiesta anual de las Hijas de María Inmaculada; 13 Informativo mediodía, presentado y dirigido por Juan Fierro; 14 Hoy domingo; 15 Femenino plural, por Charo Vila y Lola Pérez Collado; 16 Tiempo de juego, dirigido por Agustín Castellote y presentado por José J. Brotons y J.M.ª Arriaza; 20 Música y deporte; 23 Pianísimo; 24 Gran Parada, presentado y dirigido por José Manuel Parada; 4 Crónica del alba, por Julia Otero.

FRECUENCIA MODULADA (92.2 Mgs.)

8 Apertura; 8.02 Primera hora; 9 Domingo musical; 11 Gran Deportivo. En directo todos los acontecimientos deportivos provinciales. La presencia en los estudios de importantes figuras del deporte. Noticias de todos los encuentros de fútbol provinciales, resultados, clasificaciones, quiniela, etc. Todo ello presentado por Julio Insa Serrador; 23 Buenas noches; 24 Fin de emisión.



TV1

9.45 Carta de ajuste.
9.59 Apertura y presentación.
10.00 Concierto.
10.30 El día del señor - santa misa.
11.30 Pueblo de Dios.
12.00 Estudio estadio (Edición mañana).
15.00 Telediario.
15.35 Dragones y mazmorras.
16.00 Autopista hacia el cielo. «La balada del salvaje oeste».
16.50 Si lo sé no vengo.
18.00 Pumuky.
18.25 El mundo.
18.55 Avance estudio estadio.

19.05 De 7 en 7.
19.30 Punto de encuentro.
20.30 Telediario.
21.05 Mascarada. «El desierto»
22.00 Cantantes y sonantes.
23.00 Estudio estadio.
00.30 Despedida y cierre.

TV2

11.45 Cata de ajuste
11.59 Apertura y presentación.
12.00 Música y músicos.
13.00 La pequeña Memole. «¿Eres adulto si sufres de insomnio?»
13.25 Gente menuda, menuda gente.
14.10 Siete novias para siete hermanos. «La herencia».
15.00 Dibujos animados.
15.30 Coraje. «Episodio 19».
15.55 La buena música. «De los flamencos».
17.00 Estrenos TV. «Cuando el circo llegó a la ciudad» (When the circus came to town).
18.45 Los Fraguels.
19.10 Tauromaquia II.
20.10 Cecilia.
21.00 El dominical.
22.10 Domingo cine. «Crimen de

doble filo» 1964 (87'). Director: José Luis Borau. Guión: J. Miquel Lamet - Rodrigo Rivero.
23.50 Metrópolis.
00.20 Despedida y cierre.

TV3

10.45 Matinal a TV3. Agenda. Concert.
15.30 Avanç informatiu.
15.33 El Rei Artur.
16.00 La película del diumenge: «Horizons de l'Oest» (Horizons West) 1952, 81 m. Director: Bud Boetticher. Intèrprets: Robert Ryan, Julie Adams, Rock Hudson.
17.30 Switch. «Tres ratetes rosses».
18.30 Connecta el micro.
18.45 Plats de nata.
19.00 Connexions. «Ahir, demà i votè».
20.00 Vida salvatge. «Yellowstone sota zero».
20.30 Telenotícies.
21.30 Dallas. «Confessions íntimes».
22.30 El dia del pare. «L'home invisible».
23.00 Gol a gol.

«La barba del Rei Barbut», en el colegio público Sanchis Yago

Xarxa Teatre presentó su nueva obra

PEPE JALDON / Castellón

El viernes día 6 de diciembre, séptimo aniversario de la Constitución española, se presentó en Castellón el último montaje de Xarxa Teatre «La barba del Rei Barbut». El colegio público Sanchis Yago fue el escenario de la representación de este espectáculo que ha obtenido uno de los premios de la Generalidad Valenciana a la

producción de obras de teatro para niños.

Tras el éxito del anterior montaje de Xarxa, «La Bruixa Marruixa», con cerca de 170 representaciones, se tenían ganas de ver la nueva producción de este grupo y por ello han sido muchos los aficionados al teatro que a lo largo del verano se habían desplazado por los pueblos de la provincia para poderlo ver, habida cuenta

del retraso con que se ha presentado en Castellón.

Técnicamente «La barba del Rei Barbut» sigue los pasos del anterior espectáculo: teatro de calle en el que se recuperan tradiciones, canciones y leyendas de los pueblos castellonenses. Así, gigantes, cabezudos, zancos, dragones, toros, etc. se dan cita para contaros un viejo argumento: la leyenda de la doncella que ha sido raptada por un dragón. La originalidad de la obra, sin embargo, radica en que son los personajes populares castellonenses quienes se ven inmersos en la historia —el Rei Barbut, el Coixo Marruixo, la Nana Gitana— a los cuales se les unen personajes creados por el grupo —el Mussol Il·lustrat, la Bruixa Major, l'Àguila Daurada, el drac de dos caps, etc.—.

El espectáculo comienza con la llegada de los cómicos al lugar de representación. Una primera parte encima del escenario, con fuertes reminiscencias del teatro de sala, y la consecuente relajación por parte del público asistente, es rota bruscamente por la entrada de las brujas, lo que produce el cambio total de ritmo de la obra. Así, el espectáculo, que se inicia muy lentamente, va subiendo de tono hasta desembocar en una fiesta total donde el baile y los toros se adueñan del recinto. Los niños disfrutan del espectáculo y se convierten en los héroes de la historia. A destacar la facilidad con que Xarxa involucra a los asistentes en sus espectáculos, haciendo que se introduzcan como parte activa de los mismos.

He dejado conscientemente para el final dos aspectos fundamentales de la obra: la música y los gigantes. En cuanto a la música cabe resaltar la brillante ejecución de los «dolçainers» a lo largo de todo el recorrido. Una recopilación de canciones populares castellonenses, algunas de ellas escasamente conocidas, van narrando musicalmente la obra, al mismo tiempo que ésta transcurre. En este montaje se recupera el antiguo poder pregonero de la música de «des dolçainers»: bou fora, cavallets, atenció, la mort del bou, etc. Y por otra parte hay que citar el trabajo plástico realizado por Jorge Varela y Amparo Ruiz en la construcción de los gigantes, máscaras y cabezudos. Estos componentes del Teatro Bagatela han creado todos los muñecos que utiliza Xarxa Teatre, y que llevan una marca característica: la inocencia nafi de todas sus creaciones.

En definitiva, «La barba del Rei Barbut» se va a convertir en un nuevo best-seller del grupo. De hecho ya lo está siendo.

CINES CASALTA

Canpoamor, 24. Tel. 22 40 69

UNICAS SALAS EQUIPADAS CON EL AUTENTICO SONIDO DOLBY STEREO

7 sala TARREGA
MAÑANA LUNES: 7.30 y 10.30 ESTRENO

Una experiencia
estremecedora
como nunca
había visto usted antes

BIRDY

TRISTAR PICTURES PRESENTA
EL FILM DE ALAN PARKES "BIRDY"
UNA PRODUCCION DE M. M. FILMS
MATTIE MORROW... JIM CAGNEY
PETER GARDNER... GRIFFIN BURKE
MICHAEL MADSON... JAMES HANCOCK
"BIRDY" - WILLIAM WIZARDSON
SANDY KERRICK... JIM HARRIS... ALAN MANDALAY
...ALAN PARKES

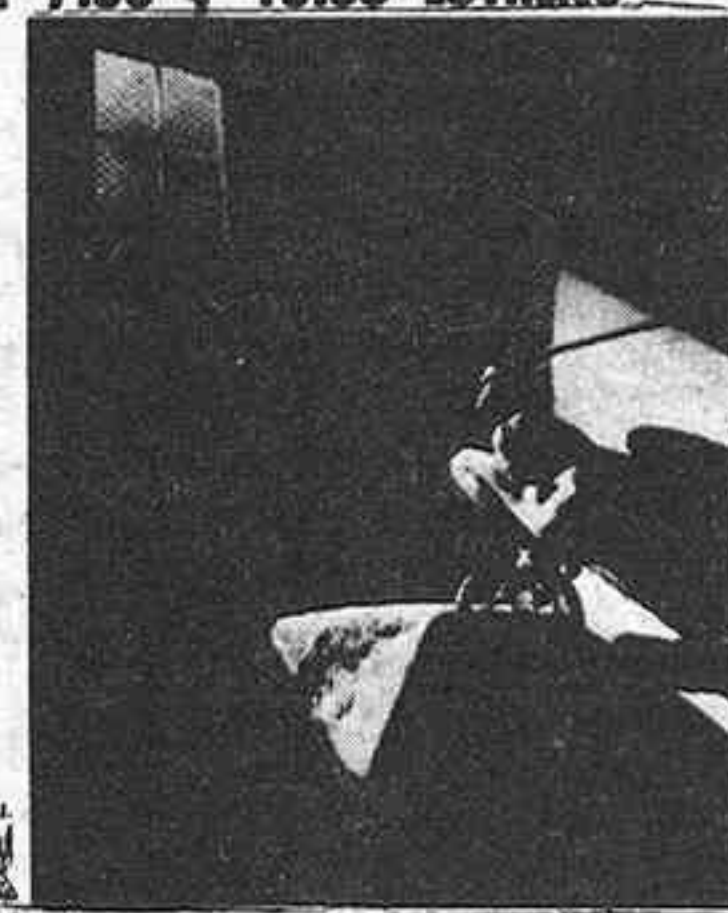

7 sala PORCAR
MAÑANA LUNES: 7.30 y 10.30 EXTRENO
VUELVE SYLVESTER STALLONE EN

Esta vez
luchando por
su vida

**EL
ACORRALADO**

(FIRST BLOOD)
DIRECTOR: TED KOTCHEFF

HOY 11.30 LAS MUJERES DE UNOS Y MAÑANA 12.30 LAS

MAÑANA LUNES: 7.30 y 10.30. LA PELICULA MAS DIVERTIDA



Una tradición de hombres
que todas las mujeres deberían conocer...
TOM HANKS...
**DESPELIDA
DE SOLTERO**
...MARTIN SCORSESE

Víctor Mature

Uno de los veteranos galanes norteamericanos llega a los setenta años, sin ganas de volver al cine

Fue uno de los galanes favoritos del cine norteamericano. Víctor Mature, que el 29 de enero próximo cumplirá setenta años, rodó por la Fox, con la que se hallaba bajo contrato, films que alcanzaron gran éxito comercial en los años 40: «Mi chica favorita», «Matanza infernal», «Una vida marcada», «Sábado trágico» y, sobre todo, «Pasión de los fuertes» («My darling Clementine»), una obra maestra de John Ford, en la que componía el personaje de Doc Holliday, que se pone al lado de los Earp en la lucha contra los Clanton que culminaba con el tiroteo en el O.K. Corral.

Henry Fonda era el sheriff Wyatt Earp en una de sus inolvidables interpretaciones. En «El beso de la muerte», era un delincuente de corazón noble que se veía arrastrado al delito y sostenía un duelo con el sádico asesino, al que encarnaba Richard Widmark, que se especializaría en personificar a tipos malvados y crueles.

Los personajes a los que dio vida a lo largo de su carrera cinematográfica fueron casi siempre hombres fuertes, prototipos del héroe admirado y, también, compadecido por el signo fatalista que envolvía su vida, como el héroe bíblico de «Sansón y Dalila», que rodó para la Paramount a las órdenes de Cecil B. de Mille, el Demetrius de «La túnica sagrada», Oleg, el jefe vikingo de «Los tártaros», que rodó en Italia con Orson Welles... aunque también interpretó algún personaje de comedia: «Mi chica favorita», «La primera sirena»...

Fue esencialmente un actor dramático. Muchos críticos le acusaban de resultar un tanto frío, de tener un rostro inexpresivo. Pero su fuerte personalidad le valió el colocarse a la cabeza de los galanes de su época.

Dotado de un humor que no dejaba entrever su aspecto serio y su mirada fría, recordaba



Víctor Mature

recientemente una curiosa anécdota que le sucedió hace un par de años. «Un buen día mi mujer recibió una llamada telefónica de Jet Fore, un viejo amigo que era agente de publicidad de la Fox. Jet le dio el pésame porque se había enterado de mi muerte. ¡Figúrense! El rumor había circulado, al parecer, por Hollywood, cuando yo me encontraba fuera y mi amigo se creyó obligado a presentar su condolencia a la «viuda». Por poco es él el muerto al verme a los pocos días vivo y coleando, dispuesto a jugar una partida de golf. «Vengo del otro mundo para ganarte una vez más al golf», le dije. Y el pobre por poco se muere del susto».

Vic, como le llaman sus amigos, afirma que nunca recibió tantas muestras de afecto como

las que le tributaron con motivo de su «resurrección». «Muchos a los que no veía desde hacía años se apresuraron a dar el pésame a mi esposa Lorey, que llegó a creer se trataba de una broma pesada».

Hace poco más de un año, el productor Franklin Levy le ofreció abandonar su inactividad —no había rodado desde 1978 en «Firepower», de Michael Winner— proponiéndole interpretar un «remake» de «Sansón y Dalila» para la televisión. Naturalmente Mature no sería Sansón, sino... su padre.

El actor tuvo esta ocurrencia respuesta: «Puedo ser el padre de Sansón en ese «remake» y hasta su madre, si me pagan bien». Era una broma. Porque Víctor Mature no deseaba volver a los estudios.

Desde sus comienzos, desde su adolescencia, Vic fue un rebelde, un inconformista. Sus profesores no podían con él, sus faltas a clase eran frecuentes, su padre quería que trabajase con él, en el ejército llegó a desertar porque odiaba la disciplina... Soñaba con ser actor. Hal Roach le ofreció su primera oportunidad. A los treinta años tenía ya en su cuenta sentimental dos matrimonios y dos divorcios.

Al acabar la segunda guerra mundial, en la que combatió en las fuerzas navales durante treinta y un meses, Víctor Mature hizo su «reentré» en el que sería uno de los films más importantes de su carrera, «Pasión de los fuertes». Y prosiguió de triunfo en triunfo hasta que en la década del 60 comenzó a espaciarse sus apariciones en la pantalla.

No supo, tal vez, pasar de los papeles de galán a los de carácter como hicieron otros destacados actores. Sucedió lo mismo con sus «rivales» de la Fox: Dana Andrews, John Payne y Cornel Wilde, hoy, como Mature, injustamente olvidados.

Setenta años cumple en enero próximo. El 29. Y proclama: «No siento nostalgia, por eso no quise aceptar la oferta para volver a ese «remake» de «Sansón y Dalila». Vivo feliz, después de mi «resurrección», con mi quinta esposa Lorey Allen, que abandonó su carrera como cantante de ópera para dedicarse a soportar a este viejo cascarrabias».

Feliz y colmado de satisfacciones, guarda un buen recuerdo de sus anteroiores esposas. «Me dieron momentos de dicha que no debo olvidar, siempre es mejor recordar el lado bueno de los matrimonios».

El quinto, con Lorey, de cuarenta años —treinta menos que «el viejo galán»—, lleva camino —salvo sorpresas— de ser el definitivo en la agitada vida del actor.

Ultima hora

Detenido el preso que mató a dos guardias civiles en Granada

Granada

Antonio Maya Martos, el recluso que el pasado 30 de noviembre asesinó en su huida a dos guardias civiles en la prisión provincial de Granada, fue detenido ayer por miembros de la Benemérita.

La detención se produjo en Granada, en la calle Fray José Sánchez Cotán en el número 184, donde vive la familia de Maya Martos, después de esperar un mandato judicial que permitiera el desalojo de las casas colindantes y las fuerzas de seguridad del Estado pudieran entrar en la casa.

Con los familiares de Maya Martos en las proximidades de la vivienda, miembros de la Guardia Civil provistos de chalecos antibalas y grupos electrógenos traídos por la Benemérita para facilitar las operaciones, Antonio Maya Martos fue detenido a las 20,14 horas.

Antonio Maya Martos, de 25 años, se escapó de la cárcel provincial de Granada el pasado día 30 de noviembre tras matar a dos guardias civiles de servicio en la prisión.

Entrega de pergaminos a las damas infantiles de Magdalena-86

Castellón

Ayer, en el salón de plenos del Ayuntamiento de Castellón, se llevó a cabo la entrega de pergaminos a las damas infantiles de la ciudad, como expresión de su nombramiento como a tales por la Junta Central de Festejos de la Magdalena.

El presidente de la Junta Central, José Vicent Martí, hizo el ofrecimiento del acto, nombrando a todas y cada una de sus protagonistas, que ocupaban un lugar destacado en la primera fila de las butacas del público, para luego entregar a todas ellas el pergamino en que se las acredita en su condición de damas de la ciudad, pasando a ocupar un lugar en el estrado donde más tarde se les unió la reina infantil de las Fiestas de la Magdalena, M^{ra} Teresa Blasco Pesudo, quien tras la ofrenda de flores realizada por los propios miembros de la Junta Central de Festejos de la Magdalena, clausuraría el acto con el tradicional «Magdalena!», coreado con el «Vitol!» unánime de todos los asistentes.

Recordemos que en esta edición de las Fiestas de la Magdalena ostentan la dignidad de damas infantiles de la ciudad: María Guadalupe Sampedro Burgos, Patricia Montalva Guaita, Lorena Ciurana Alós, Marta González Gumbau, Teresa Aduara Lloréns, María Francisca Rambla Alonso, Alejandra Bellés Monferrer y María José Rovira Sebastián.

Grandes firmas

Escritores anónimos

JOSE MARIA GIRONELLA

Se habla mucho de la próxima desaparición del libro, por causa de la informática, de la electrónica, y he aquí que tengo la impresión de que nunca como ahora la gente había sentido la necesidad de escribir. Con lo cual no me refiero a la ingente cantidad de obras que se publican —ello podría ser fruto del marketing—, sino a la cantidad no menos ingente de personas anónimas que vierten su sentir y su pensar en unas cuartillas, movidas por el imperioso deseo de expresarse, de volcarse, sin la menor garantía de que aquellos garabatos huelan un día la imprenta. Gentes de toda edad y condición, algunas, muy próximas al analfabetismo, que mandan sus originales a los premios, que los guardan para sí, que recaban la opinión de los autores que ellos llaman «consagrados». En España, actualmente, es una epidemia que se extiende como la agresividad.

El fenómeno, por supuesto, no es nuevo. El país ha vivido la época de las rimas de Bécquer, de los Diarios íntimos, de los relatos cortos, de los folletines, etc. Pero ahora todo ello se mezcla y confunde en un boom que rebasa toda medida. Creo que cualquiera de mis colegas me daría la razón. Todo el mundo «tiene algo que decir». Lo poco que leen no les satisface y estiman poder aportar algo original. De ahí que abundan los filósofos aficionados y los

ensayistas; pero también los novelistas, con o sin mensaje. Entre los novelistas destacan buen número de profesionales que en su día no eligieron precisamente las letras: arquitectos, ingenieros, médicos, etc., un tanto proclives a la ciencia ficción. También destacan los que han experimentado alguna vivencia que estiman única y que, por su desgracia, se repite en cada esquina. Esos tales se emparentan con las amas de casa que, desafiando a los electrodomésticos, escriben poesía, a menudo sin que la familia pueda siquiera sospecharlo.

¿A qué viene esa necesidad de escribir? Supongo que a dos causas: a la soledad y al narcisismo. El ser humano, hoy, en la época de la comunicación, se siente solo y la pluma y la cuartilla le hacen compañía. La masificación le produce angustia y querría que su voz personal fuera oída. «Escribo porque quiero huir de los anuncios de televisión. Dentro de mí hay luces y sombras». «Escribo porque quiero dejar constancia de mis sentimientos. Mis hijos no se dan cuenta de que tengo un alma doliente». Muchas personas escriben de noche, o en los tiempos muertos. Si pudieran, lo harían a la luz de un candil. Son como fantasmas de épocas lejanas, trasplantadas a nuestra cotidianeidad programada.

Navidades Fantásticas



en
MUEBLES LA FABRICA

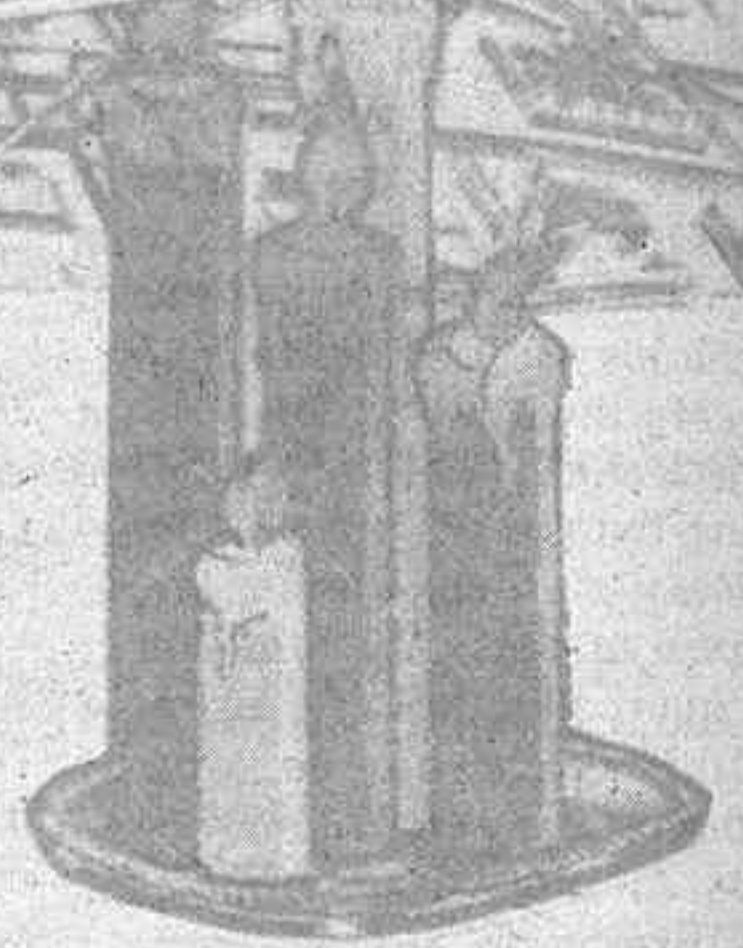
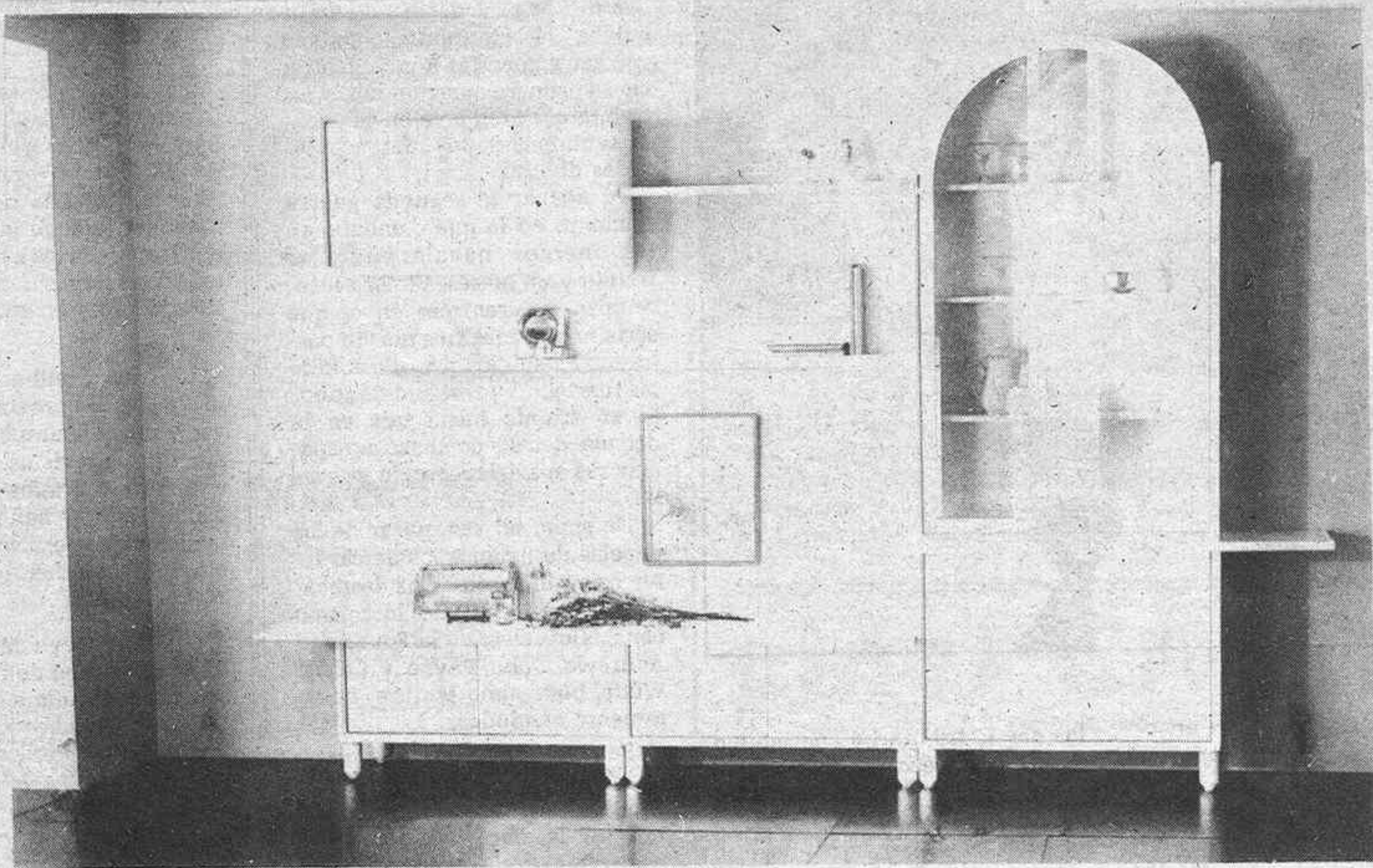

Si Ud. desea que las próximas fiestas sean inolvidables, prepárelas ahora con tiempo y ponga en su hogar el máximo confort en mobiliario y decoración.

GRANDES OFERTAS PRE-NAVIDAD

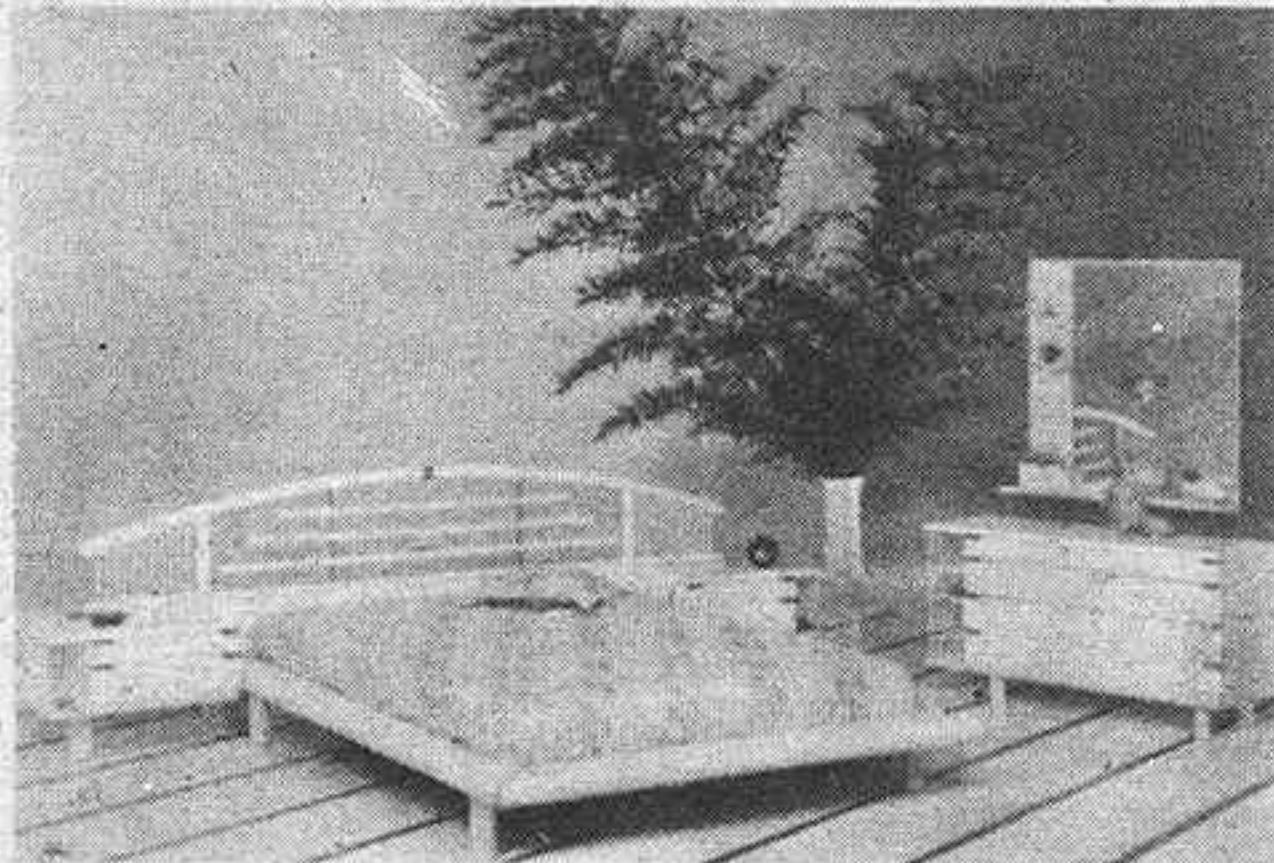

Moderno dormitorio compuesto de: cama bañera con dos mesitas y comodín con espejo. Acabados: blanco ó negro.

P.V.P. **99900**

Sofá dos plazas exclusivo diseño y gran confort, totalmente desenfundable.

P.V.P. **42900**

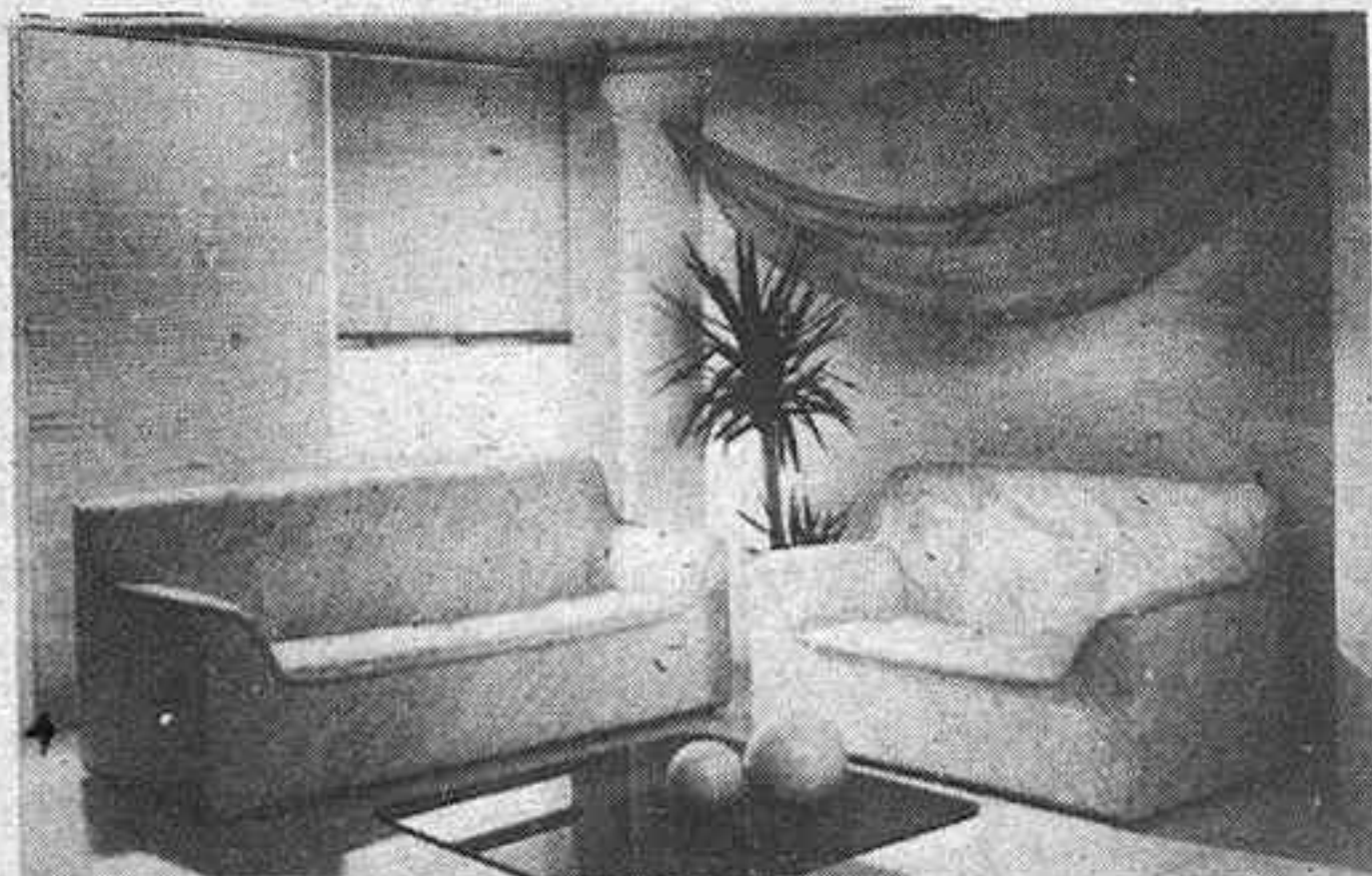
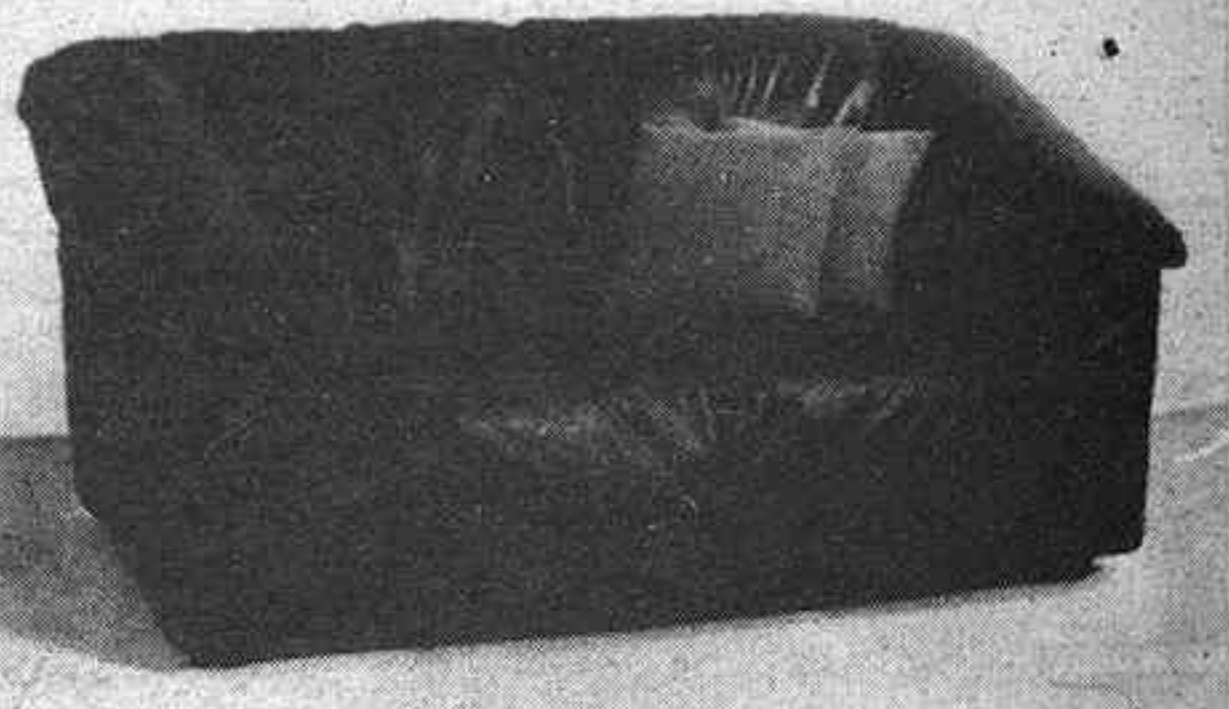

Magnífico conjunto sofá de tres y dos plazas tapizados en lonetas, totalmente desenfundables.

P.V.P. **49990**



Sensacional comedor compuesto de: Librería 2,52 mts., mesa rectangular extensible y seis sillas tapizadas. Acabados: nogal ó natural.

P.V.P. **84900**

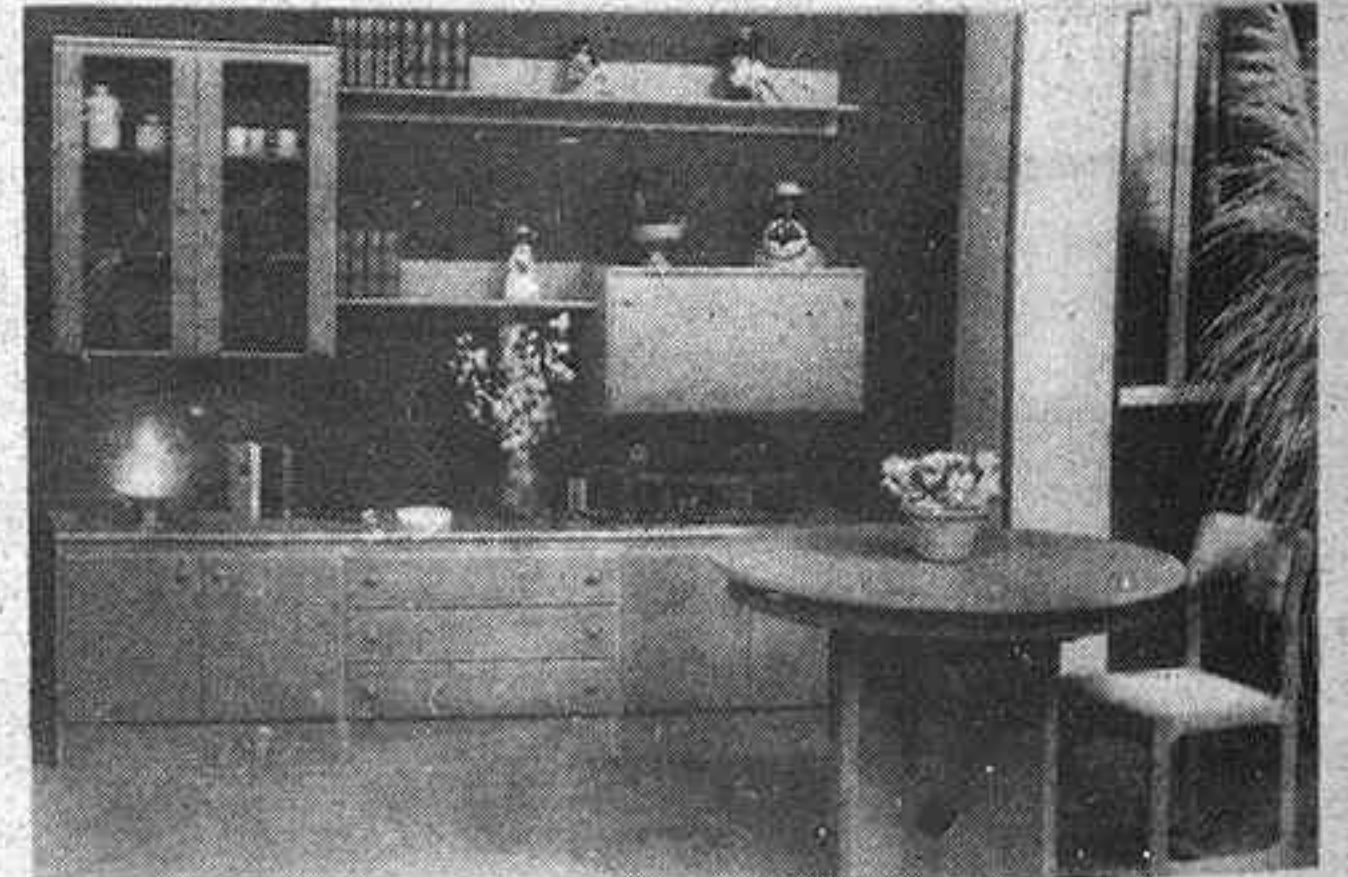

Práctico conjunto apilable de 2,46 mts. con mesa redonda extensible y cuatro sillas tapizadas. Acabados: natural ó nogal

P.V.P. **66900**

TRASLADO Y MONTAJE GRATIS A: CASTELLÓN Y PROVINCIA

MUEBLES LA FABRICA

FACILIDADES DE PAGO HASTA 36 MESES

HORARIO: De 9.30 h. a 13.30 h. y de 16.30 a 20 h. SÁBADO TARDE ABIERTO

C/. ENMEDIO, 91 - CASTELLÓN

SUCURSAL EN VALENCIA, AVDA. DEL CID, 2

A L I M E N T A

C I O N

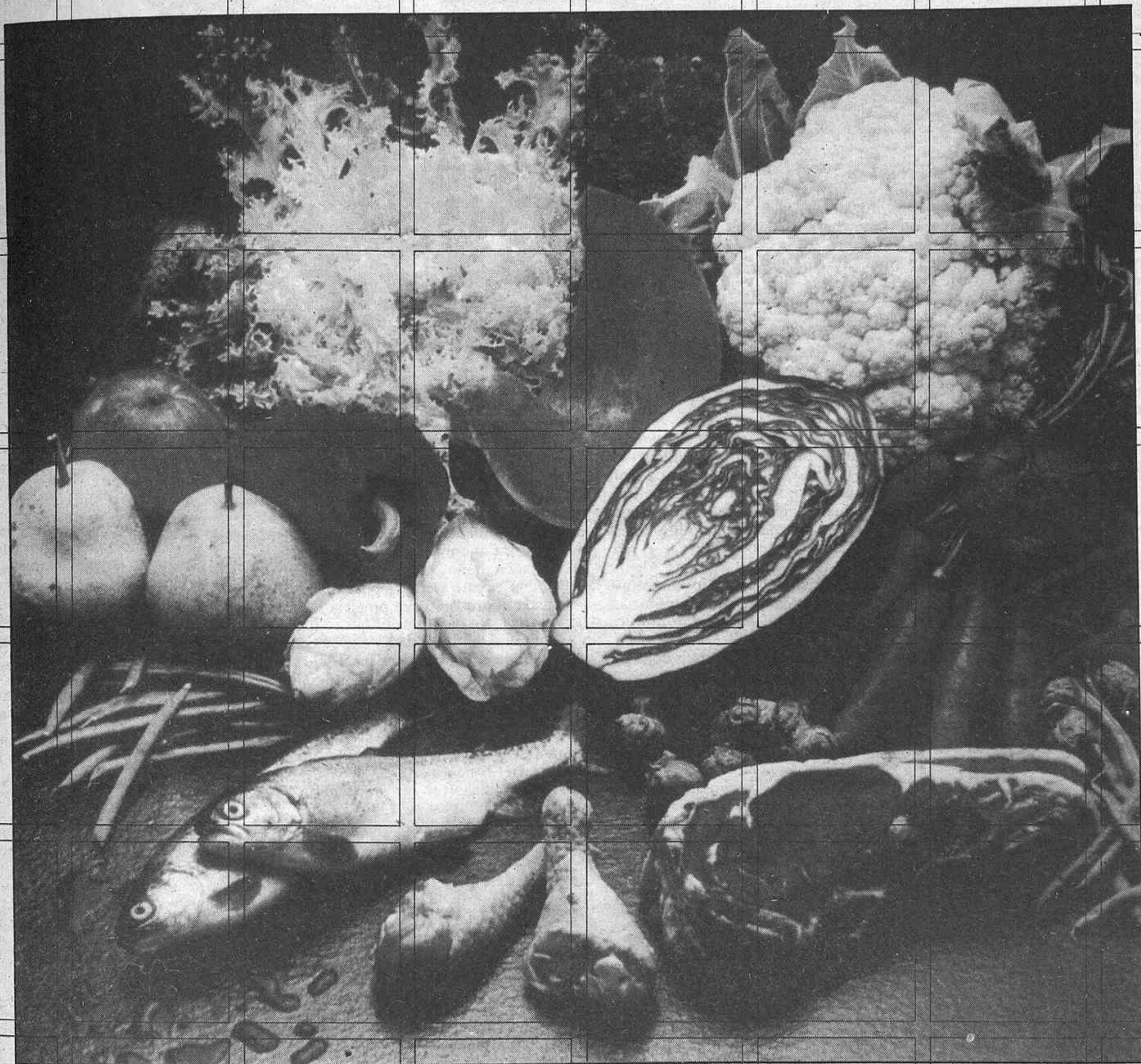

Y

C O N S U M O



ESPECIALIDADES:

- ★ JAMONES DE LINARES DE MORA (TERUEL)
- ★ CESTAS NAVIDEÑAS Y REGALOS EXCLUSIVOS



TELEFONO 22 35 42 - CASTELLON

Aunque en la juventud no es bueno engordar

Los años y los kilos se llevan muy bien

En opinión de los expertos, tener unos kilos de más no siempre es malo y si se trata de una persona de mediana edad, puede que sea incluso aconsejable.

Pero para aquellos que lucen una incipiente barriga cuando tienen veinte años o poco más, lo recomendable es que empiecen a tomar medidas vigilando su dieta ya que esto es un temprano síntoma que con el tiempo puede desembocar en serios problemas de obesidad.

De acuerdo con el doctor Denis Craddock, la mayoría de las mujeres pueden disfrutar de un buen estado de salud teniendo un sobrepeso de un treinta por ciento sin que ello represente ningún problema. Para los hombres, estas mismas condiciones se dan con un veinticinco por ciento.

Según el doctor Craddock, los que más necesitan cuidarse son aquellos que tienen una barriga prominente. Un exceso de cinco kilos no perjudica a los 18 ó 23 años, pero puede conducir a un grado de sobrepeso tal que podría desembocar en problemas cardíacos a los 30 ó 40 años, especialmente si se tiene antecedentes familiares.

Saludables gorditos

En los Estados Unidos se ha descubierto que las personas que gozan de mejor salud son aquellas que superan un poco de peso considerado como ideal para su estatura.

Existen muchas falsas creencias acerca de la gordura y también sobre los mejores métodos para perder algunos kilos.

La mayoría de la gente gorda no come más que las personas delgadas de su misma edad, constitución y estilo de vida, pero sus organismos tienen un metabolismo más bajo, lo que significa que queman menos calorías.

Por lo general se engorda cuando se deja de fumar, pero esto no ocurre necesariamente porque se coma más. Lo que ocurre es que el tabaco eleva el índice metabólico y cuando se abandona el hábito, éste desciende.

Ejercicios y kilos

Hacer ejercicio es algo que por sí mismo no adelgaza. Diez minutos de jogging, por ejemplo, hacen que el organismo queme cien calorías, por lo tanto hay que correr unos sesenta kilómetros para desprenderse de medio kilo.

Lo que sí hace el ejercicio es elevar el metabolismo, de forma que el cuerpo continúa quemando grasas por espacio de unas seis horas, aunque durante este lapso uno esté sentado viendo televisión.

Cualquier tipo de ejercicio es bueno si nos hace inspirar una buena cantidad de oxígeno y mantener el nivel del metabolismo. En este caso el resultado debe ser un peso estable.

Quienes deseen adelgazar deberían tener en cuenta las siguientes normas.

Si se hace ejercicio, se eliminan de la dieta el azúcar, las grasas y los dulces en general, se tendría que perder alrededor de un kilo por persona.

Dejar de tomar líquidos no sólo no ayuda a rebajar de peso que además puede afectar a la salud. Hay que vigilar las calorías, sobre todo al ingerir alcohol, bebidas azucaradas y té o café con leche y azúcar.

Ingerir un pomelo antes de comer no quema las grasas. Tampoco se consigue este fin bebiendo zumo de limón puro o grandes dosis de vitamina B6.

Los hidratos de carbono, de los que tanto huyen las personas que desean mantenerse delgadas o perder algunos kilos, pueden actuar como un moderado tranquilizante. El doctor Allen Rich y

su esposa Judith, de Massachusetts, han descubierto que los carbohidratos pueden afectar el nivel químico cerebral provocando somnolencia y tranquilidad.

Fórmulas adelgazantes

Los candidatos a perder algunos kilos no tienen por qué olvidarse del pan ni de las patatas. El pan y las patatas cocidas no engordan y en cambio evitan que se ingieran alimentos con más calorías.

Una fórmula para perder peso es hacer varias comidas espaciadas al día en vez de realizar sólo una y muy copiosa. En sí mismo, el hecho de comer ayuda a mantener el nivel del metabolismo.

NELSON ALEXANDER



Lujuria y gula

CAMILO JOSE CELA

Una dama todavía merecedora de cumplido homenaje me brinda entretenida idea de relacionar la lujuria con la gula esto es, el sexo con el bandujo, beneméritas y salutíferas herramientas de obvias concomitancias. Le quedo muy agradecido, porque los temas aunque no falten, tampoco sobran, y, en todo caso, más vale tener que desear. Algún estamento administrativo, dando muestras de una insensatez angelical y muy meritoria, y de una propensión al cachondeo que lo sitúa al borde del mismo del aplauso, ha vuelto a revitalizar la lujuria del país con sus no demasiado inteligentes medidas propiográficas (adviento que no hay error y que no he querido decir lo contrario) y ha devuelto este problema que no lo es al punto cero del que ya habíamos salido. Lo que ya no se explica mucho es la alergia —¿insana?— de los lascivos de secano o contenidos a presión, que son los peores y más mesiánicos y atroces, pero nos consolamos recordando que ya el Petrarca decía que cada cual se corre como puede ¡y nunca peor!

Veamos de poner un poco de orden en estas confusas circunvoluciones de la digestión y el rijo, nobles conceptos no siempre con buena prensa, pero ante los que los viejos dioses de muy ilustres culturas pretéritas jamás hicieron ascos ni volvieron la cara.

La sopa juliana, la merluza o la lubina hervidas y con aceite y vinagre, las costilletas de cordero lechal y, de postre las monjiles delicadas de las yemitas de Santa Teresa de San Leandro —aquellas abulenses y sevillanas éstas, que en otros lados les llaman tetas y aun pedos de monja— con una copa de moscatel para alegrarlas, pudiera ser menú propio de amantes románticos y, por ende, algo delicados del estómago. Lo que la gente llama amor platónico —y que tiene poco que ver con Platón— y los sabios dicen amor udrí, siguiendo los relejes marcados por los poetas arábigo-andaluces, no es noción ajena a esta casi abstención del deleite del paladar. Los finos, aunque la vivan al ralenti y con sordina, también tienen derecho a la vida y sus encantos y compensaciones.

Las ostras de Arcade, el caviar iraní (dejo pasar vivos los perdigones que suelen dar

por el mundo adelante, ¡qué buena es la gente!) y los langostinos de guardamar y sus contornos o de la Mar Chica melillense, las setas con su ajito y su perejilito; la espalda de besugo al horno y el solomillo asado entero y como Dios manda, con natillas o leche frita de colofón (las fresas o las fambruesas tampoco hacen daño) y un par de copas de coñac con el café y el puro, puede ser dieta adecuada al erotismo que propicia la escéptica sonrisa. No quiero decir que lo ingerido y lo sonreído sean realidades que se conduzcan según la pauta desencadenante de causa a efecto, porque, por razón de principio, no creo en los afrodisiacos ni en sus pregonados efectos que, al igual que el agua de Lourdes, tienen que apoyarse en la fe ciega para funcionar. Lo único que quería —y seguiré queriendo hasta el punto de estas honestas palabras— era establecer su aproximado parangón.

La pornografía del bandujo, que tampoco debe rechazarse sino tras la digestión dificultosa o la cagalera tronante y delatora, incluye las que en la jerga carpetovetónica se llaman comidas de hombres: primero, gachas; después, sardinas cabezudas asadas (no debe apartarse la piel, que es muy sabrosa y también alimenticia); a continuación, judías con chorizo; más tarde, gazpachos (en plural) manchegos o cochinillo asado, que tampoco es manjar de tontos, y, de adorno y como penacho de remate almadrado toledano, tarta compostelana, guindas en aguardiente de orujo y sandía mechada con madroños previamente emborrachados con anís de cazalla, de Rute, de Ojén o de Chinchón (cualquiera vale y en esto no hay que tener manías). Esta terapéutica de paladines no aboca la sonrisa, sino a la estrepitosa carcajada, que no debe interrumpirse si algún comensal fallece por reventón; basta con apartar el cadáver; para no pisarlo, que sería falta de educación, taparlo piadosamente con un mantel o una gabardina y llamar al señor juez para que escriba sus cuidadosas diligencias en papel de oficio. El café irlandés está muy indicado para ayudar a la combustión, que suele ser lenta e incluso a veces, trabajosa. ¡El que algo quiere, algo le cuesta! Y las delicias digestivas son como las

otras, las amorosas, que hay que saber ganárselas a pulso, porque en este bajo mundo nadie regala nada a nadie, como no sea una coza dada a destiempo.

A mí me parece que el organismo, como el universo, funciona todo por igual y acorde, o no funciona de ninguna manera y ni aún desacorona. Cuando un hombre empieza a tener goteras no basta con retejarlo, como las casas, porque el arreglo de una esquina suele acarrear la avería de otra, y así hasta el final, que ya se sabe cuál es: La petaca de pino y la hora de las alabanzas, que los omnipotentes dioses que vagan de nube a nube se sirvan dilatar según conciencia.

El sexo y el bandujo recorren órbitas paralelas, y si uno marcha, el otro también marcha, y al revés. La gente cree que el colesterol —y no digamos la gota— y los ligues —y no digamos los habidos con moza entusiasta— se reparten de balde, lo que es figuración demasiado caritativa y clemente, porque, de un modo u otro, todo cuesta dinero y ahora aún más: Con la Bolsa en ruinas y por los suelos y con las suspensiones de pagos y otros golfos arbitrios. Pero para eso trabajamos todos y nunca peor, que más doloroso sería no poder contarlos: Para alimentarnos y solazarnos hasta que el cuerpo aguante —que por ahora va aguantando— y, si dejamos algunos duros olviados, que nos los digan en misas, que los curas, aunque vistan de paisano para disimular, también tienen que vivir como cada hijo de vecino. El desdichado que se pasa la vida ahorrando con la solapada intención de ser, cuando le toque la hora, el más rico del cementerio, no es sino un pobre títere digno de lástima que en el Estado ideal sería corrido por las calles y a latigazos por el verdugo vestido de arcángel vengador. En el léxico español hay una locución aleccionadora que dice que con las cosas de comer, no se juega. Quisiera rogar a quien correspondiere, que recapacitase sobre la evidencia de que, con las acreditadas y viejas mañas fornicativas, tampoco debe jugarse para no causar la irritación de Venus y de Cupido, que por ahora se mantienen en sosiego, pero que cualquier día pueden cabrear y organizar un verdadero desbarajuste.

U D A C O

COOPERATIVA SAN MIGUEL ARCANGEL

MEJOR Y MAS CERCA

TIENDAS UDACO

de fabricante a consumidor



LA COOPERACION, EL FUTURO DEL COMERCIANTE DETALLISTA DE ALIMENTACION

Benjamín Pitarch

Necesidad de cambio estructural en el pequeño comercio



Benjamín Pitarch, presidente de la asociación

El pequeño y mediano comercio del subsector de alimentación, desde hace algún tiempo que está atravesando una serie de problemas debido en gran parte a su misma organización. Otro factor de gran importancia que repercuten en la crisis de este comercio es la apertura de los dos hipermercados y a la circunstancia de repercusión de las pasadas heladas.

Un problema estructural de los comercios pequeños, en el sentido de que no ha habido una regularización en las licencias de aperturas de pequeños establecimientos alimenticios ha propiciado la proliferación de estos comercios y la falta de un sector fuerte. Estos comercios de tipo familiar atraviesan un retroceso de ventas que sólo con cambios internos de estructura pueden pararlo. Benjamín Pitarch Bellmunt, presidente de la Asociación Provincial Detallistas de Alimentación, explica cuál es la posición de la asociación ante los hechos: «El problema requiere cambios dentro de la actividad de las pequeñas tiendas, por un lado tienen que ofrecer una imagen buena de cara al consumidor o cliente además de unos servicios que por ahora no aporta como es el servicio a domicilio». El comercio tradicional, tiene una característica propia de él y que no ofrecen las macro empresas que es el trato directo y el servicio próximo al ama de casa. Sin embargo el presidente de la asociación cree que debe estructurarse hacia dos vertientes «recurrir al asociacionismo o cooperativismo y hacia la especializa-

ción. Las ventajas que esto aporta será la posibilidad de comprar más barato y por tanto poder competir en precios con las grandes empresas y calidad en los productos que ofrecen». Una renovación técnica también es necesaria en este subsector, pero para muchos pequeños comerciantes pueden estar fuera de sus posibilidades económicas.

«El Banco de Santander, por mediación de la Federación Provincial de Comercio, tiene previstos unos créditos en ayuda de la reestructuración de las tiendas de alimentación».

La Asociación Provincial Detallista de Alimentación, con alrededor de 850 asociados, pretende encarar de frente el problema y aporta sus soluciones a nivel de la provincia; no en vano forman parte de ella propietarios de comercios de todos los pueblos de las comarcas castellonenses. Este año, la entrada en el juego comercial de nuevas formas de venta —junto a las pasadas heladas en una zona que vive de forma mayoritaria de la agricultura, han puesto en evidencia que el sector necesita de una renovación de planteamiento.

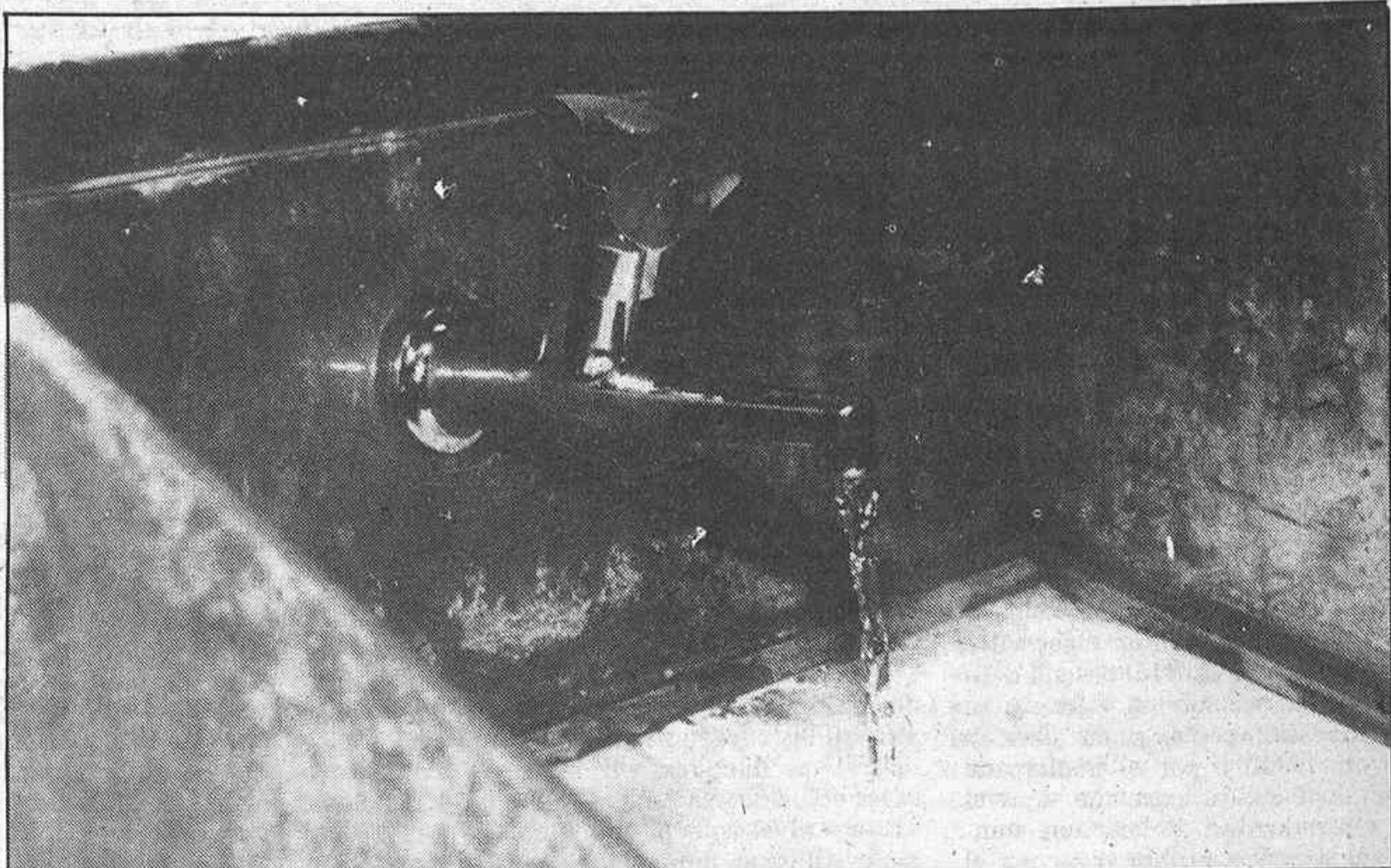

El agua indispensable para multitud de funciones

El agua y los minerales, esenciales para el organismo

El agua es el único alimento sin el que es imposible vivir más de una semana. Nuestro organismo necesita aproximadamente 35 gramos de agua por cada kilogramo de peso y día. Sin ella los alimentos no llegarían a la mayor parte del organismo, ni podríamos eliminar las sustancias de desecho del organismo. También necesita el organismo sales minerales, sobre

todo sodio, cloruro, potasio, fósforo, calcio, flúor, hierro y yodo. Todos los minerales imprescindibles para la vida son aportados por los alimentos, si nos atenemos a una dieta adecuada. El hierro tiene una gran importancia como componente del pigmento rojo de la sangre encargado de transportar el oxígeno.

De todas las sustancias minerales el agua es la más necesaria. Sin comer, el organismo humano puede soportar largos períodos de tiempo a costa de consumir sus propias reservas, pero sin beber basta poco más de una semana para que sobrevenga la muerte.

El agua es indispensable para multitud de funciones y por esto el mecanismo humano en casi un 75 por ciento es agua. Gracias al agua se pueden llevar a cabo las complejas reacciones químicas del metabolismo. Gracias al agua, principal componente de la sangre, el alimento y el oxígeno llegan a las más recónditas partes de nuestro organismo. También gracias al agua que contiene la orina son eliminados multitud de sustancias de desecho del metabolismo. Y por último, gracias a este líquido elemento y a través de la sudoración la temperatura de nuestro organismo desciende a límites normales cuando ha subido por efecto del calor ambiental o un trabajo vigoroso.

Nuestro organismo necesita aproximadamente unos 35g. de agua por kg. y día, por lo que un adulto de unos 70 kg. de peso necesitará diariamente unos 2 litros y medio para compensar la eliminada en igual período de tiempo por los riñones, pulmones, piel y heces fecales. Este consumo medio puede hacerse mayor y llegar a los 5 y hasta 15 litros diarios en los climas secos y tórridos.

Lógicamente, la mayor parte del agua la ingerimos con la bebida, pero también los alimentos sólidos nos aportan una buena parte. La carne, por ejemplo, es un 60 por ciento agua, y algunas frutas y hortalizas pueden llegar a tener hasta un 90 por ciento en su composición.

Otra forma, aunque menos importante para obtener agua, es a través de la oxidación de las grasas e hidratos de carbono. Algunos animales como el hamster obtiene toda el agua necesaria por este sistema.

No es aconsejable beber demasiados líquidos, ni siquiera agua, durante las comidas, hasta al menos 2 ó 3 horas después, pues así se facilitará la digestión.

Sales minerales

Aparte del agua, nuestro organismo necesita un gran número de sales minerales, pero sólo unas pocas resultan un problema cuando escasean. La mayoría han sido descubiertas recientemente al mantener a pacientes mediante alimentación intravenosa en la que se les suministraba compuestos muy puros en agua destilada. Cuando el tratamiento se prolongaba durante cierto tiempo, se manifestaban una serie de alteraciones que desaparecían inmediatamente después de la administración de pequeñas cantidades de elementos minerales, como el

romo, hierro, zinc, etc. A través de estos estudios se han podido determinar qué sales y minerales son indispensables para nuestro organismo.

El sodio y el cloruro, no suelen presentar problemas pues casi todas las dietas los presentan en abundancia. Normalmente los ingerimos en cantidades más que necesarias a través de la sal de mesa y precisamente el problema estriba no en una deficiencia, sino en un exceso. Un aumento del sodio parece estar relacionado con ciertas enfermedades como la alta presión sanguínea y el infarto de miocardio. El sodio es imprescindible para retener el agua en el organismo y para mantener la excitación muscular, mientras que el ión cloruro contribuye a la aparición de ciertos enzimas o fermentos digestivos. La disminución de ambos en el organismo produce cansancio muscular, calambres locales, inapetencia y caída de la tensión arterial.

Este mineral abunda sobre todo en las frutas y hortalizas y en nuestro organismo se encuentra preferentemente en el interior del plasma celular. Su principal misión se desarrolla a nivel del sistema nervioso, así mismo actúa sobre el músculo cardíaco. Una falta de potasio produce alteraciones en el ritmo cardíaco.

Extraído de la Enciclopedia Práctica de la Salud «La alimentación».

1.— ALIMENTOS NATURALES EQUILIBRADOS.

2.— DIETAS Y REGIMEN.

3.— PRODUCTOS PARA DIABÉTICOS.

4.— HIERBAS MEDICINALES REG. SANIDAD.

5.— VEGETARIANOS Y MACROBIÓTICOS.

6.— PRODUCTOS DE TODAS MARCAS NACIONALES Y DE IMPORTACION.

7.— ALTA COSMÉTICA NATURAL.

8.— «MONITORAS DE PESO PERFECTO»

CENTRO DE DIETÉTICA Y NUTRICIÓN

Plaza del Real, 14 Teléfono 21 09 18 CASTELLÓN

«Los recursos para utilizar su propia naturaleza»



Salvia®

Mayor desarrollo en las industrias de cacao, chocolate y confitería

Peso económico de la industria alimenticia en la Comunidad Valenciana

La industria alimenticia tiene en todos los países desarrollados un gran peso económico. En la mayoría de los países comunitarios y en España se sitúa en un lugar destacado dentro de los sectores productivos, lo que también ocurre en la Comunidad Valenciana. Si nos atenemos a la agrupación realizada por el INE en su encuesta de la actividad industrial 1978-81, esta industria ocupa a nivel español el primer lugar entre los grupos de actividades allí definidos, ya sea por el valor de su producción, por su valor añadido bruto (VAB) o por el número de empleos que proporciona. A nivel de Comunidad Valenciana también ocupa el primer lugar por el valor de su producción, sin embargo su valor añadido bruto es del mismo orden de magnitud que el de la industria textil y confección o que el de la 1ª industria de productos minerales no metálicos, proporcionando menor empleo que la industria textil o que la industria de madera y el mueble. El valor de la producción de la industria alimenticia de la Comunidad Valenciana alcanzaba en 1981 unos 200.000 millones de

pesetas lo que le permitía aportar al PIB (Producto Interior Bruto) unos 60.000 millones de pesetas, el 50% del valor añadido bruto del sector agrario, que le situaba entre las actividades económicas que mayor contribuía a dicha magnitud económica. Además exportaba por valor de 14.000 millones de pesetas y daba empleo a 36.000 trabajadores; aunque los índices económicos varían en función de la fuente estadística consultada. El subsector alimentario de la Comunidad Valenciana presenta unas características estructurales productivas, en muchos casos coincidentes con las del subsector a nivel español: minifundismo productivo, dinamismo exportador, escaso valor añadido, etc. Otras características, sin embargo, le son propias, como la preponderancia de actividades que dependen en gran medida para su aprovisionamiento de materias primas de origen exterior; los cuatro grupos de actividades con mayor valor añadido bruto se encuentran en este caso: industria cárnica, láctea, pan, bollería y galletas y tabaco, mientras que otras disponen en la Comunidad de una abundante materia prima, como es el caso de la industria vitivinícola están escasamente desarrolladas y mal orientadas.

Los niveles de concentración de la industria alimentaria, por grupos de actividades y según los índices de Gini y Niehams, encontramos que los niveles máximos de concentración se dan en fabrican-

tes de zumos y conservas vegetales, a causa de la existencia en el mismo de empresas importantes tales como Frudesa, Zonum, Vida, etc. En aceites y grasas debido principalmente a una sola empresa de enorme volumen productivo Arlesa. También en turrone y chocolates el índice es alto. En el polo opuesto se encuentran las industrias más tradicionales y artesanales pan, bollería y molinería.

Las principales magnitudes y porcentajes de los diferentes grupos de actividades de la industria alimentaria de la Comunidad Valenciana; por grupos de actividades se sitúa en primer nivel la fabricación de pan, bollería y galletas y los mataderos e industrias cárnicas. Estos dos grupos representan un tercio del valor de la producción y dan trabajo a más del 40% de los trabajadores del sector. En segundo lugar por su aportación al valor añadido bruto y por el empleo que proporcionan, se encuentra la industria láctea, bebidas alcohólicas, tabaco y conservas vegetales. Estos cuatro grupos de actividades más los dos anteriores, representan el 40% del total de grupos y, sin embargo, suponen más de los 2/3 del Valor Añadido Bruto y del empleo.

Comparando los diferentes grupos de actividades de la industria alimentaria, en la Comunidad Valenciana y en el conjunto español se observa un mayor desarrollo, en la comunidad de las industrias de cacao, chocolate y



La industria alimentaria tiene una amplia gama de productos

La industria alimentaria valenciana

La industria alimentaria comprende un espectro de actividades que según la clasificación nacional de actividades económicas son las incluidas en diferentes grupos. Dichas actividades son muy diversas en cuanto a su naturaleza, abarcando desde el sacrificio de ganado hasta la fabricación de cerveza o la industria del tabaco, pasando por la industria de mazapanes y turrone. La complejidad de la industria alimentaria, se acentúa cuando observando la notable variedad de materias primas con las que opera en su mayoría de origen biológico, pero a las que van añadiendo paulatinamente materias de origen químico: aditivos, colorantes, conservantes, etc. La gama de productos que pone en el mercado es aún más amplia que la de materias primas que emplea; esta industria sigue los pasos que la imaginación humana ha ido plasmando en el enriquecimiento de la gastronomía, poniendo a la disposición de los consumidores más de 3.000 productos, que se incrementan continuamente por las exigencias de mercado, y de la innovación tecnológica (Jordana, J.)



Aceites y zumos son en gran parte producidos en la Comunidad Valenciana

confitería, y, en menor grado, de la industria de conservas vegetales y de los mataderos e industrias cárnicas. También destaca la industria de aceites y grasas.

Junto a los datos de producción, los de consumo y exportación se manifiesta una capacidad productiva menor que el consumo en las industrias cárnica y láctea; y mayor en las industrias conservas, vinícola, cerveza y bebidas

alcohólicas; en las dos primeras, la exportación al extranjero absorbe cantidades significativas, mientras que en el caso de las dos últimas, su sobredimensionamiento es debido a que abastecen las zonas limítrofes a la Comunidad Valenciana.

Datos extraídos del «Libre Blanc sobre la repercusión a la Comunitat Valenciana de l'Adhesió d'Espanya a la Comunitat Econòmica Europea

Servicios oficiales, para recurrir en demanda de información

Servicio Territorial de Mercado y Consumo

Generalidad Valenciana, Conselleria de Industria, Comercio y Turismo. Dirección General de Comercio y Consumo.

Localización: Castellón; Fola, 25. Teléfono 22 15 97.

En ella se recoge reclamaciones y denuncias; se realiza actos de mediación y arbitraje si procede, comprobación de las mismas. Información a consumido-

res y usuarios, industrias y comerciantes en materia de mercado y consumo.

Servicio Territorial de Comercio

Generalidad Valenciana, Conselleria de Industria, Comercio y Turismo. Dirección General de Comercio y Consumo. Ofrece información y asistencia técnica al comerciante. Localización: Castellón; Amadeo I, 11. Teléfono 21 85 33.

CESTAS
Y LOTES
NAVIDEÑOS



RESTAURANT-MARISQUERIA
PLAYA DEL PINAR

XALOC

CENA NOCHEVIEJA

BAILE CON ORQUESTA

RESERVAS AL TELEFONO 23 63 24

Extra confeccionado
por Isabel Lasales
(Fotos: Vicent Gamir.
Agencia)



¡YA PUEDE LLENAR SU CESTA POR MENOS DINERO!

- ACEITE SEMILLAS FENOMENO 1 LITRO ...169 Ptas.
- VINO MONTE VIEJO 2.º AÑO 1 L.49 Ptas.
- LECHE PASCUAL BRIK79 Ptas.
- SIDRA EL GAITERO N.º 1108 Ptas.
- SIDRA SHERPA 1 L.89 Ptas.
- LECHE SUPERVACA BRIK63 Ptas.

- CHAMPAGNE DELAPIERRE EXTRA 229 Ptas.
- GALLETAS SURTIDO CUETARA 400 GRS. 149 Ptas.
- TURRON DOTOHEL ALICANTE 300 GRS. 249 Ptas.
- TURRON DOTOHEL JIJONA 300 GRS. 249 Ptas.
- TURRON COCO EXTRA LA FAMA 245 Ptas.
- TURRON ALTEZA 200 GRS. ALICANTE 235 Ptas.
- POLVORONES ALTEZA 400 GRS.99 Ptas.
- POLVORONES ALTEZA 800 GRS. 197 Ptas.

PARA ESTAS NAVIDADES HAGA SUS ENCARGOS EN NUESTRA SECCION DE CARNICERIA

- CORDERO LECHAL (MEDIOS CORDEROS ENTRE 5 Y 6 KILOS).
- TERNERA ● CERDO ● COCHINILLOS ● PAVOS.
- POLLOS DESHUESADOS Y GRAN GAMA DE EMBUTIDOS FRESCOS.

CHARCUTERIA

- JAMONES ● QUESOS ● PATES ● SALCHICHON ● CHORIZO.

¡TODO A UNOS PRECIOS SIN COMPETENCIA!



SERVICIO DE CAFETERIA

GRAN VIA, 62 - CASTELLON
y LA CESTA TAMBIEN
EN AVENIDA VALENCIA, 21
(ANTES COMPRIN)

¿PARA QUÉ IR MAS LEJOS?

En este informe realizado por el Gabinete de Estudios Económicos de la Cámara de Comercio de Castellón, se repasa la actividad comercial en el sector de la alimentación durante el mes de diciembre de 1984 y desde enero hasta octubre del presente año. Como es lógico en diciembre

del 84, se produjo un incremento normal en las ventas tanto a nivel de mayoristas como de minoristas. Respecto a los meses que van de enero a octubre, dependiendo de productos, se registró un comportamiento contractivo y algo inferior que el año anterior. En los meses de

verano se ha constatado una menor relevancia en las compras del sector turístico. De forma muy perceptible la incidencia de las heladas en el consumidor de las áreas citricolas y la apertura de los hipermercados se han convertido en la problemática más relevante

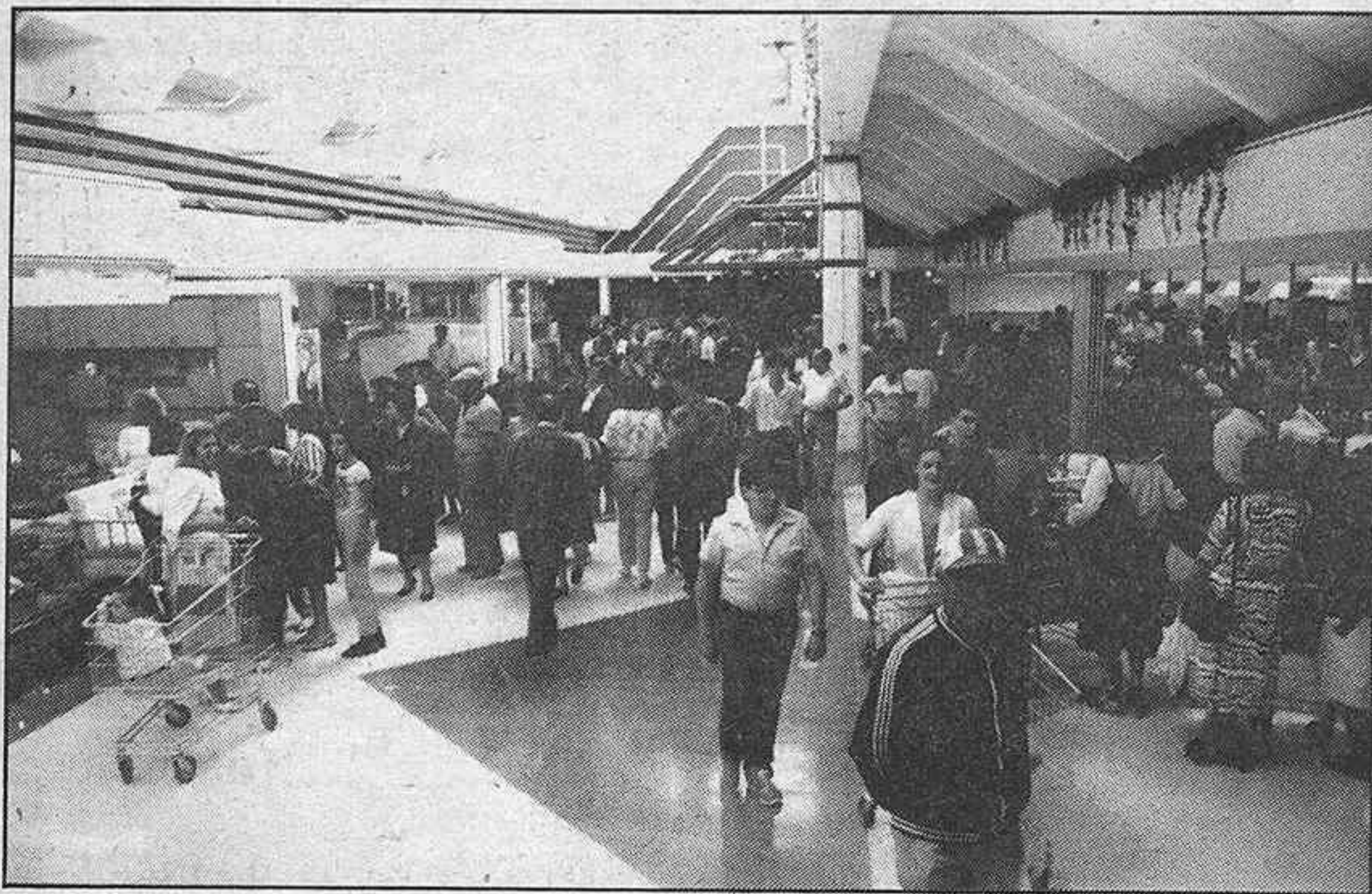

La apertura de los dos hipermercados ha repercutido en el comercio del sector alimenticio.

Según los informes periódicos de la Cámara de Comercio

Las heladas y los hipers influyeron en la marcha del sector durante este año

Diciembre 84

En el sector de alimentación durante diciembre de 1984 tuvo lugar un incremento normal en las ventas respecto a noviembre y también se ha producido un avance respecto a igual período del 83, aunque algo inferior al esperado. Este hecho se ha dado tanto a nivel mayorista como minorista; en el primero, aparte las compras de los comerciantes, influye la circunstancia de que los fabricantes no admiten devoluciones de los sobrantes en muchos productos; en el nivel minorista la forma en que han caído las fiestas ha disminuido algo la venta respecto a lo esperado.

A nivel de productos, el comportamiento seguido ha sido el siguiente: En productos de campaña o de temporada el consumo ha sido muy amplio, con problemas de falta de mercancías y de aprovisionamiento por los proveedores; ello ha ocurrido en algunos establecimientos con los turrones debido a la no admisión de devoluciones por los fabricantes lo cual ha originado pedidos muy ajustados; su venta se va desestacionalizando y ya se venden desde noviembre. En productos alcohólicos se ha apreciado una reducción de las ventas, al igual que en el champagne, con comportamientos distintos según establecimientos.

Se ha apreciado también una mayor compra media por cliente.

Los precios de proveedores han seguido un comportamiento más o menos normal, salvo en productos de temporada cuyos incrementos, han sido en bastantes casos, sin preaviso.

En el subsector de bebidas refrescantes, dentro del menor volumen de actividad, normal en este período, se ha apreciado una cierta mejoría, por las festividades, respecto a noviembre y un comportamiento inferior al de igual período del 83. La campaña de Navidad y Reyes se considera de menor actividad que la precedente por el frío. Por productos, se incrementa el consumo de cerveza y de aguas minerales sin gas.

Enero-Abril 85

El subsector de alimentación durante el primer cuatrimestre del presente año se ha caracterizado por un comportamiento más contractivo que favorable; así, tras una disminución normal en el nivel de actividad en enero, se produce una nueva recesión en febrero que se torna en un aumento normal el mes siguiente; en abril, la trayectoria seguida ha ido al alza y a la baja predominando ligeramente los retrocesos sobre los avances.

El mes de enero en su conjunto ha sido similar en algunos casos e inferior en bastantes otros al de diciembre, lo cual se considera normal si bien ambos meses son poco comparables entre sí. Res-

pecto a enero del 84 se ha producido un aumento de actividad que no es general ni normal. A nivel mayorista también ha tenido lugar un comportamiento parecido.

En cuanto a productos, se aprecia respecto a enero del 84 un avance importante en alimentación seca y un ligero aumento en la sección de carnes, que ha sido contracción respecto al mes precedente. En frutas y verduras las heladas han supuesto una drástica reducción de las ventas y su encarecimiento y/o desabastecimiento.

En cuanto a precios de proveedores, se aprovecha el inicio del año para elevarlos; luego depende de cada firma el momento exacto de su puesta en práctica. En licores, el aumento de importación ha supuesto un aumento de precios.

Las heladas han afectado a la venta y aprovisionamiento de frutas y hortalizas si bien aún no se ha apreciado su efecto en las ventas se teme que su contracción sea importante en las zonas hortofrutícolas.

Durante febrero ha tenido lugar una cierta disminución de la actividad respecto a enero, si bien no ha sido general este comportamiento ya que han habido establecimientos con incrementos importantes en algunos casos. Se ha dado un aumento sobre igual mes del 84.

A nivel de productos se han constatado avances en alimenta-

ción seca y contracciones o menores incrementos en carnes y charcutería y en frutas, en estas por los mayores precios tras las heladas y la reducción de la oferta; se aprecia un cierto avance en los congelados.

En cuanto a precios de proveedores, los aumentos han sido bastante generales, además de los ya señalados de las frutas y hortalizas y el pollo que subió más de la cuenta y luego bajó. Estos precios se rigen más por los convenios y procesos productivos que por la evolución de la demanda.

El número de clientes se mantiene bastante estacionario, reduciéndose el número de visitas e incrementándose el importe de cada compra.

En marzo ha tenido lugar un avance sobre el mes anterior que se califica de normal; sin embargo, respecto a igual mes del 84 el comportamiento ha sido más variable predominando un tanto las contracciones sobre los avances. La primera quincena ha sido bastante mejor que la segunda, que se califica de floja.

Esta trayectoria se ha dado en todos los productos si bien con oscilaciones de unos a otros. A nivel de proveedores se producen muchas ofertas pero no garantizan el mantener los precios; se han producido elevaciones más notables en frutas y hortalizas ante su escasez.

Marzo y abril son poco comparables entre sí y respecto al año precedente ya que su comportamiento viene influido por las fechas, variables, en que se celebra la Semana Santa.

Teniendo en cuenta lo anterior, se puede afirmar que abril ha sido un mes cuyas ventas han variado al alza o a la baja, según comercios y que para el conjunto del mismo se puede hablar de una cierta tendencia contractiva.

La celebración de la Semana Santa ha sido un factor positivo en cuanto a ventas mientras que la segunda quincena ha registrado una recesión más acusada aunque no general; la venta de carne se ha resentido algo más que la de charcutería; la venta de fruta ha aumentado en valor debido a su mayor precio tras las heladas.

En la sección de bebidas refrescantes, la evolución de enero con respecto a Diciembre ha sido la normal después de fiestas la actividad general del mes ha sido inferior a la de igual período del 84 habiendo influido negativamente el frío que ha tenido lugar.

Febrero ha sido más flojo que enero y que igual intervalo del 84; ello se considera normal a tenor del clima y también que el año pasado tuvo una trayectoria superior a la normal en febrero. Este comportamiento se ha dado en todos los productos, si bien han funcionado algo mejor los sabores de mayor calidad que la gaseosa. Los plazos de cobro se van alargando y son ya de 90 días influidos por las grandes cadenas de alimentación; este hecho crea problemas de tesorería y es peligroso de cara al verano y respecto a establecimientos de temporada como los chiringuitos.

En marzo también se produce un avance normal sobre febrero, que es el mes más flojo junto a

EL BUEN GOURMET

AVDA. DE PEREZ GALDOS, Nº 19
(EDIFICIO LA HISPANO)

TELEFONO 24 09 67 CASTELLON

NUEVA CARTA - JEFE DE COCINA RAFAEL ARNAU

LOCAL CLIMATIZADO

PARKING GRATUITO EN GARAJE LA HISPANO

Cantalviento

EL VINO QUE CANTA Y QUE ENCANTA
VINOS SUPERIORES DE CRIANZA

Distribuidor: PERESVINS

Tel. 21 08 97 y 21 46 92. CASTELLÓN

CERVANTES

Especialidades a l'ast:
■ pollos ■ cochinitos
■ conejos

Comidas por encargo
Abierto domingos y festivos

Ronda Magdalena, 20 Teléfono 20 21 65

noviembre; las fiestas patronales elevan su consumo y también el de vinos y licores, si bien debido al clima no favorable el aumento ha sido inferior al previsto. Se ha producido también un ligero incremento sobre igual mes del 84.

Abril ha manifestado un incremento normal sobre marzo debido a la progresiva mejoría de las temperaturas; se considera que ha sido algo superior a igual intervalo del 84 aunque dentro de una tónica de menor movimiento respecto a años precedentes. La primera parte del mes se considera que fue mejor que la segunda debido a la climatología.

Mayo-agosto 85

El subsector de alimentación el primer cuatrimestre se ha caracterizado por un comportamiento más contractivo que favorable, con retrocesos en enero y febrero, avances normales en marzo y una ligera disminución en abril; el segundo cuatrimestre ha sido más positivo aunque con un mayor grado de competencia intrasectorial: retrocesos normales en mayo e incrementos más o menos relevantes en el trimestre siguiente.

En mayo ha tenido lugar una cierta contracción en el volumen de actividad respecto a abril que se califica de normal y en la que influye la celebración de las comuniones y los regalos que comportan. Este comportamiento se considera similar o un tanto inferior al de igual período del 84.

A nivel de productos, se observa un ligero avance en carnes y charcutería, un mantenimiento o pequeño aumento en frutas y una reducción en el resto de productos alimenticios.

En cuanto a proveedores, el comportamiento respecto a los precios ha sido el normal, con aumentos normales en los productos relacionados con las bebidas refrescantes y colas de cara al buen tiempo. Como factor de fuerte relevancia, hay que apuntar la apertura a finales de mes del primer hipermercado castellanense, que ha supuesto un desvío de compras hacia el mismo.

El mes de junio ha registrado un comportamiento variable respecto a mayo, con oscilaciones al alza y a la baja según establecimientos y con mayor incidencia contractiva en las tiendas pequeñas; para el conjunto del mes la trayectoria se califica de superior a la de mayo, lo cual suele ser normal, pero con un avance inferior al previsto (mayor o menor según comercios); en ello ha influido principalmente la novedad de la apertura del hipermercado.

Respecto a igual intervalo del 84 se opina que el volumen de negocio ha sido similar o inferior (más o menos según establecimientos).

A nivel de productos, las frutas, dada su mayor abundancia y competencia en puntos de venta, han registrado menores avances, las carnes, charcutería y alimentación han manifestado, en su conjunto, incrementos algo superiores, con las salvedades de los párrafos, anteriores.

Durante julio, tiene lugar un incremento normal en el volumen de actividad respecto a junio si bien se considera inferior al de similar intervalo del 84. La afluencia turística incide en este fenómeno que también origina un desplazamiento del consumo hacia las zonas turísticas; se observa que el turista gasta menos en comida.

El nivel de competencia se ha acentuado fuertemente con la apertura del primer hipermercado, si bien ha pasado un tanto su aspecto novedoso y el consumidor

se va fijando algo más en los precios que en las ofertas.

Los establecimientos pequeños y medianos de la capital notan claramente el traslado a la costa de un volumen importante de personal.

A nivel de productos se observan aumentos importantes en carnes y ligeros en charcutería y alimentación seca así como un mantenimiento de las verduras y frutas (dado el elevado número de puntos de venta en las áreas de producción y la incidencia de la venta directa de agricultores así como de los mercados públicos).

En cuanto a precios de proveedores, se han dado aumentos normales en refrescos y similares.

Durante agosto se ha dado un cierto incremento en el volumen de actividad respecto a julio y una disminución frente a agosto del 84; este comportamiento ha variado de unos establecimientos a otros, dependiendo de su proximidad a las zonas turísticas y de su nivel de competitividad; se constata una menor relevancia en las compras del sector turístico.

En cuanto a la evolución seguida a nivel de establecimiento, la incidencia del primer hipermercado ha ido atemperándose para las firmas más competitivas y se acentúa el menor poder adquisitivo de los turistas que nos visitan. Las ventas se han efectuado en gran parte por las mañanas. La primera quincena ha sido mejor que la segunda.

Han tenido lugar aumentos normales en los precios de productos de temporada. Para Septiembre se esperan mayores aumentos en los precios de los proveedores, que tratan de cubrirse ante la aplicación del IVA.

A lo largo de este intervalo la problemática más relevante se ha referido a la incidencia de las heladas en el consumidor de las áreas cítricas y el fuerte incremento de la competencia intrasectorial tras la apertura del primer hipermercado en esta provincia; se constata un menor poder adquisitivo de los turistas. En el subsector de bebidas la trayectoria seguida ha sido más positiva, con retrocesos normales en el primer bimestre y avances también normales en los meses siguientes con incrementos importantes en Julio y Agosto por la climatología.

El clima durante el primer cuatrimestre y la constatación de un menor poder adquisitivo del consumidor y del turista han sido los problemas más relevantes a lo largo de este período de estudio.

Septiembre 85

En Septiembre, el comercio de alimentación ha manifestado una contracción, normal respecto a Agosto, en la mayor parte de los establecimientos. Respecto a igual intervalo del 84, la trayectoria seguida ha variado de unas firmas a otras.

Con el comienzo del curso escolar se ha apreciado un retroceso más apreciable en la segunda quincena. Se constata también un mayor consumo en productos sociales y una menor diversificación, se aprecia también una cierta mejoría en el consumo de carne. La compra media por cliente se reduce aumentando el número de estos, lo cual puede ser debido a que el consumidor va más veces a comprar lo que necesita en lugar de hacerlo en una sola visita.

A nivel de proveedores se han dado avances en algunos productos sociales (leches y productos lácteos, aceite, coñac...) y retrocesos en otros (café, bebidas refrescantes...).

La incidencia del primer hipermercado es asumida progresivamente habiéndose observado dis-

Los establecimientos pequeños y medianos de la capital tienen una cierta retracción en el volumen de actividad

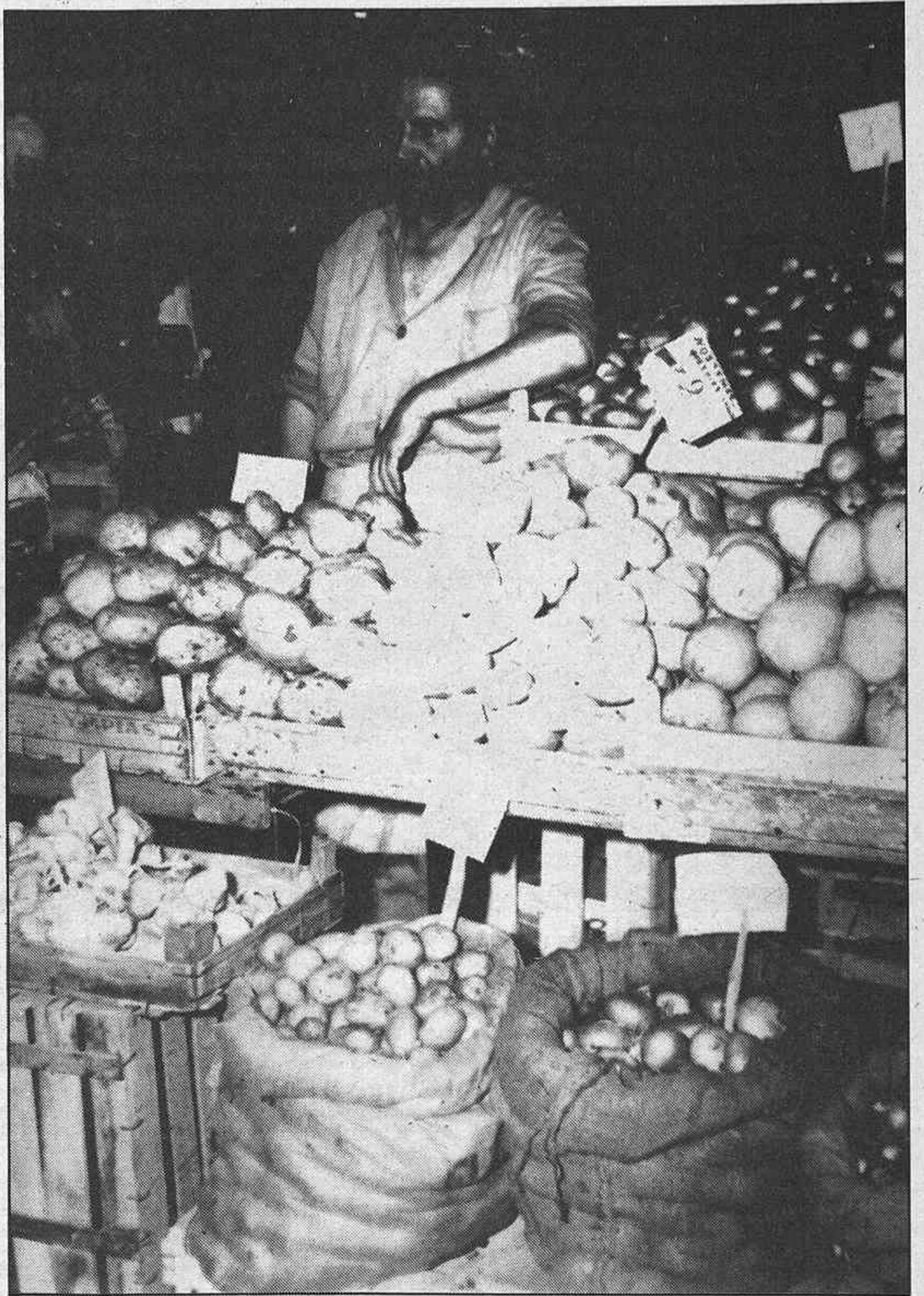

minuciones de precios y mayor imaginación en la venta.

En cuanto al subsector de bebidas. Septiembre, aunque más flojo que Agosto como es normal, ha sido un mes muy bueno por el buen clima y bastante mejor que igual período del 84. A lo largo del verano se ha intentado controlar mejor las ventas a chiringuitos a fin de evitar impagos que se producen al terminar la temporada turística.

Octubre 85

Durante Octubre se ha tenido lugar en el subsector de alimentación un cierto incremento de actividad respecto a Septiembre, que fue un mes flojo, aunque no ha alcanzado los niveles de igual período del 84.

A nivel de productos se observa, según establecimientos una mayor relevancia de los de tipo social y una contracción en el volumen adquirido de los de mayor calidad o valor añadido (almejas, espárragos, conservas en general...); también se aprecia un aumento en el consumo de congelados en detrimento de los mismos productos en fresco. Se constata un incremento en los productos lácteos, yogures y pastas, una contracción normal en bebidas refrescantes y cerveza y un cierto avance en las bebidas alcohólicas ante la próxima implantación del IVA.

Se manifiesta una menor alegría en el consumidor y una disminución apreciable de las ventas en la tercera parte del mes.

La incidencia en el conjunto del sector por la apertura del tercer hipermercado ha sido relativa y

bastante inferior a la que supuso el segundo.

Según firmas, las tarifas de los proveedores no han sufrido variaciones de importancia o si los manifiestan antes de la aplicación del IVA. El sector está preocupado por la implantación de este impuesto y el escaso tiempo disponible para estudiar el Reglamento, que se ha aprobado a finales de mes.

A nivel mayorista, no se ha apreciado una significativa mayor compra de aquellos productos que por la aplicación del IVA pueden

subir de precio; la falta de tesorería es un factor relevante.

En el subsector de bebidas, Octubre ha tenido un comportamiento similar al de Septiembre (por el calor) cuando lo normal es que tenga un menor nivel de actividad. Ha registrado más movimiento que en igual período del 84.

Se mantienen el interés por los sabores tradicionales y se rechazan los nuevos productos aparecidos. Las bebidas sin gas tampoco han tenido la incidencia esperada.



Ultramarinos finos

ANA MARTIN ROBRES

HIJA DE MATIAS MARTIN BERTOLIN

C/. Vera, 2 - Teléf. 22 49 92
CASTELLON DE LA PLANA

La alimentación, como es bien sabido tiene un doble peso en la salud de las personas. Por un lado a nivel de obesidad y problemas de gordura, que aparte de los problemas estéticos que conlleva, los riesgos de algún mal crónico se

acentúan. Por otro lado la alimentación y nutrición adecuada resuelve muchos de los problemas que a la larga repercuten en el organismo. Sobre este tema, el Doctor J. Portillo, especialista en Endocrino-

logía y Nutrición, comenta algunos de los aspectos del tema de alimentación y salud, aspectos de las dietas alimenticias nutritivas y de las de adelgazamiento con sus problemas y sus ventajas. También algunas de las enfermedades que

actualmente preocupan al individuo y que están en estrecha relación con la alimentación personal: el colesterol, el infarto, la arterioesclerosis, y la caries infantil entre otras.



Una buena nutrición no requiere de abundancia de alimentos, ni de dietas caras. Comidas frecuentes y de poca cantidad son favorables para el cuerpo.

Para empezar el día un desayuno fuerte con dos vasos de leche y algo de comida es lo lógico. Un poco de ejercicio físico y; durante el día, alimentación equilibrada sin excesos de grasas ni de dulces, ayuda a mantener el organismo sano y con menos males.

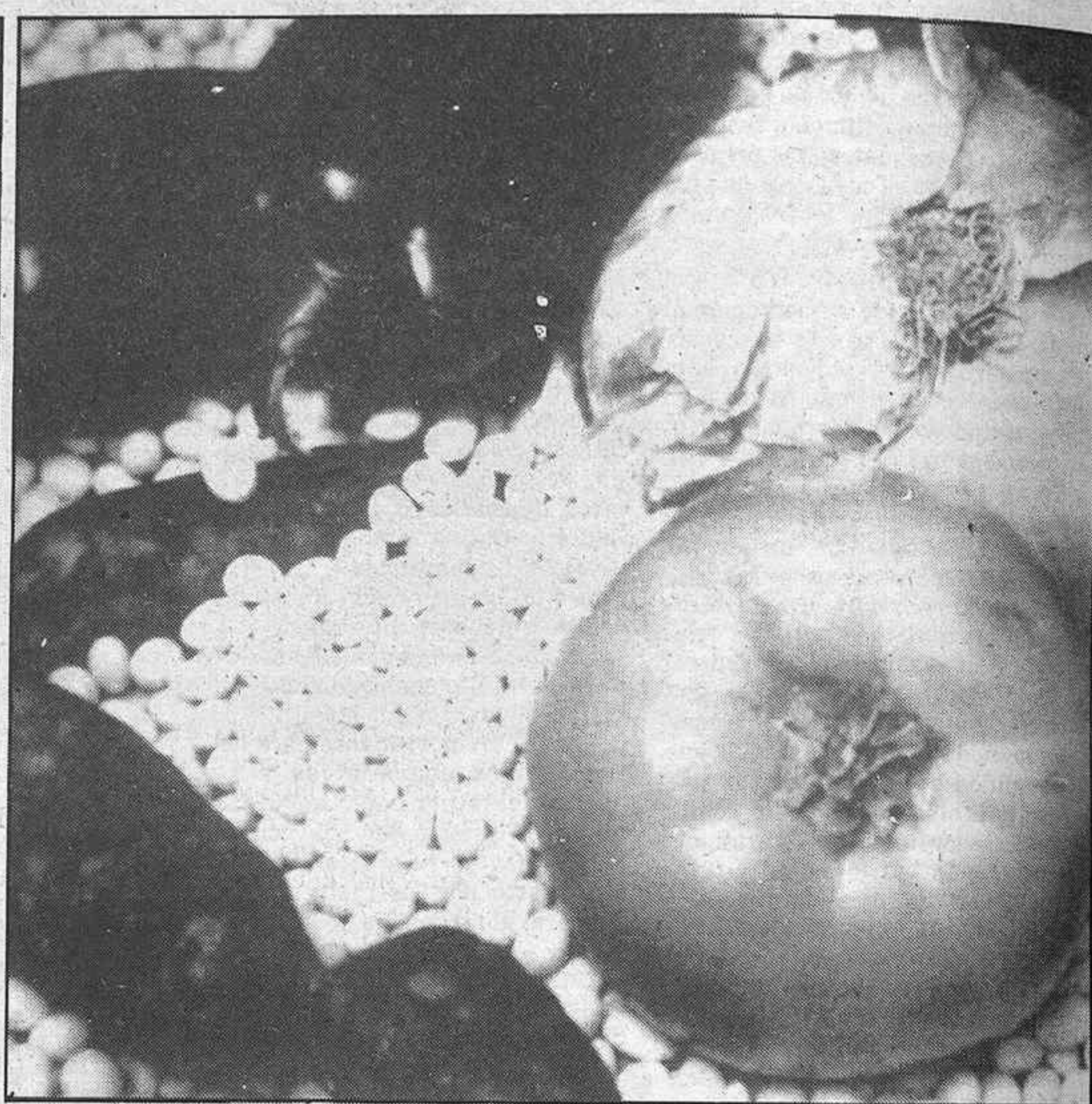

Entrevista con el Doctor J. Portillo, Endocrino

Importancia de la alimentación para la buena salud del organismo

La alimentación actualmente preocupa mucho a la gente, «ello va en relación al nivel de vida, cuando el nivel de vida es muy bajo y hay poca oferta de alimentos, la gente come lo que tiene, no lo que puede», explica el Doctor Portillo. Todas estas tendencias alimenticias macrobióticas, vegetarianas etc, han salido en la sociedad de abundancia. Donde el consumo es mucho mayor y donde aparecen las sectas alimenticias, religiosas, por ejemplo EE. UU. dónde se originan todas ellas.

La alimentación es fundamen-

tal a lo largo de toda la vida y varía según las diferentes etapas del ciclo vital. Desde la gestación en que la alimentación es fundamental para la madre y para el feto, hasta la vejez una alimentación adecuada para las personas puedan exigir niveles de calidad, y sanidad necesarios en este asunto tan importante para la salud; hay que mirar las etiquetas y la presentación.

«El alimento, fundamental para el sostenimiento de la vida, ha sido una lucha continua del hombre. La mayoría de las revolucio-

nes sociales se han producido por mejorar el alimento, por no pasar hambre, opina Portillo.

El tipo de alimentación mediterránea, es de los más sanos que hay, tenemos un porcentaje mucho menor de infartos y de problemas arterioscleróticos que los países de Centro-Europa y Europa del Norte porque «se ha visto que la toma de los hidratos de carbono en forma de polisacáridos que existen en las legumbres son mucho mejores para la salud, aparte de que favorecen la absorción de calcio, que los hidratos de

carbono de tipo refinado que existen en las sociedades más ricas. Cuanto más rica es una sociedad, más hidratos de carbono de este tipo toma», comenta el doctor Portillo. Nuestro país es muy abundante en consumo de arroz, garbanzos, lentejas, alubias, etc., toda alimentación, debe llevar algún día a la semana, alguno de estos alimentos. «Si a una legumbre le añades arroz, las proteínas de ambas, se complementan y tomándolas al mismo tiempo se convierten en una proteína de la mejor calidad que hay». La proteí-

na de más cualidades que hay es la clara de huevo, la albúmina. El tipo de hidratos que lleva la legumbre es de absorción lenta con lo cual los niveles de azúcar que se producen en ese momento se le van poco a poco. Incluso las legumbres en pequeñas cantidades son beneficiosas para los diabéticos», explica el endocrino.

Grasas

En cuanto a las grasas, por fortuna en este país hay mucho aceite de oliva, el cual es un tipo de grasa de los que se llama neutros, que ni sube ni baja el colesterol, en cambio en los países europeos cocinan con manteca. La grasa que lleva este producto se llama alterógena, que es favorecedora de infarto y de la arterioesclerosis; el gran problema alemán son estos dos temas». Según creo actualmente el Mercado Común tiene preparada una campaña para favorecer el consumo del aceite de oliva, aparte de políticas de excedencias por la conveniencia para el organismo. En Inglaterra el aceite de oliva se vende en las farmacias.

En cuanto a las proteínas, somos un país carnívoro y tenemos la ventaja que el poder nutritivo de la carne es idéntico en los distintos tipos de animales que se consumen «igual poder nutritivo posee un bistec de cerdo que de ternera o caballo»

Colesterol e infartos

El colesterol y el corazón son la gran preocupación junto con otras enfermedades de las personas.

La leche materna es muy rica en colesterol, aparte que aporte defensas al organismo, es el mejor alimento que digiere el niño. «Se ha demostrado que el crío que se ha alimentado de leche materna rica en colesterol, tiene después cifras de colesterol en la sangre menores que los críos alimentados con leche preparada pobres en colesterol, se cree que es debido a

Pasa a la página siguiente



café
JOYA

LA JOYA DEL CAFE

C/. Cabanes, 15 Tel. 21 75 12

CASTELLON DE LA PLANA

Viene de la página anterior

que la leche materna pone en marcha los mecanismos que tiene el organismo para que el metabolismo del colesterol sea el corrector.

En este país en el tema de alimentación tenemos el defecto del exceso calórico. Tomamos demasiadas calorías y como cada vez nos movemos menos, el coche, la moto, etc... Por este motivo, la Organización Mundial de la Salud ha bajado el requerimiento de calorías diarias que debemos dar a nuestros pacientes. La cantidad diarias de calorías que una persona necesita ha bajado en unos cuantos años 500 unidades.

Se debe llevar una alimentación no muy rica en calorías. Los alimentos más ricos en ellas son las grasas, la grasa animal, todo tipo de ellas tiene el mismo número de calorías, el aceite vegetal sea de la clase que sea, tiene las mismas calorías. El doctor Portillo comenta «la mantequilla tiene las mismas que la margarina, lo que pasa que la mantequilla es rica en ácidos grasos saturados que son malos para el corazón y la arteriosclerosis y las margarinas pobres en esos ácidos grasos; sin embargo engordan lo mismo».

Los carbohidratos, hay que tomarlos en pequeñas cantidades, el carbohidrato que más engorda es el arroz, «en esta tierra todo el mundo los domingos come paella que es de la forma que más engorda el arroz y encima repite. Comiendo poca cantidad ya está bien».

Cuanto más dinero hay, más dulces toma la gente, o sea carbohidratos refinados.

Golosinas

El problema de las golosinas, aparte del engorde, son las caries. «De las caries sabemos pocas cosas pero una de ellas es que el azúcar refinado y la sacarosa favorecen la producción de caries. Para evitar las caries en los niños hay que procurar que no tomen

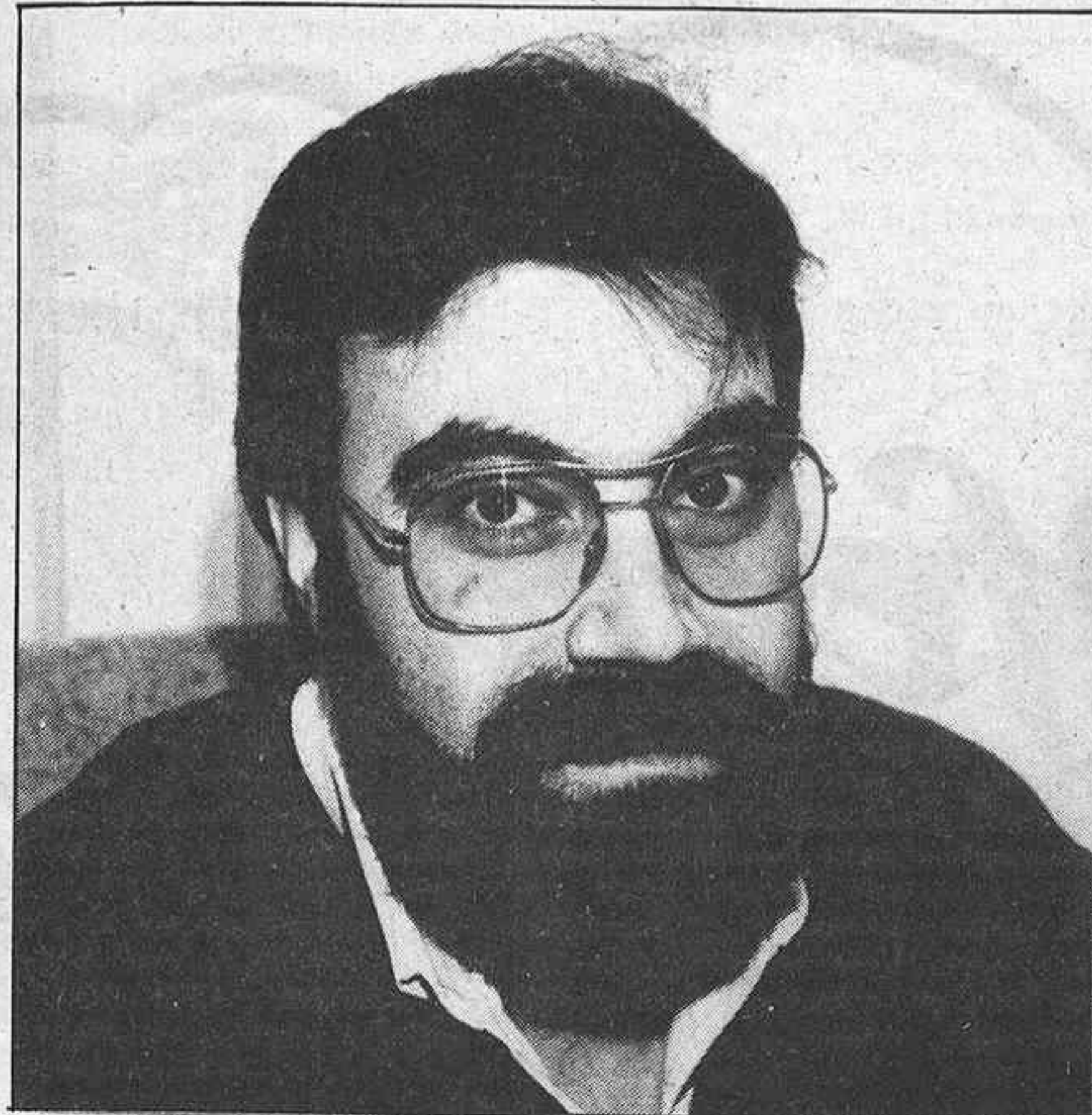

Doctor J. Portillo, especialista en Endocrinología y nutrición.

dulces en excesos. Algunos piensan que ya que es imposible prohibírselos que tomen todos los que quieran pero una vez al día e inmediatamente que se laven los dientes, que no estén picando todo el día. Productos que protegen de la caries son el queso, la leche, tomar fluor, fluorificar las aguas, manzanas con piel lavadas, entre otros. La alimentación no tiene que ser cara, se puede hacer un plan dietético semanal para que a la familia no le sea gravosa, por ejemplo en el desayuno se deben tomar dos vasos de leche, (la dieta española es deficitaria en calcio) es un buen alimento, la única pega es que es pobre en hierro, leche con pan tostado y margarina 100 x 100 vegetal porque hay que hacer un desayuno fuerte. El hacer, como es habitual, una sola comida muy fuerte favorece el

engorde y al organismo le sienta mucho peor; a media mañana un tentempié. Para la comida se debe comer un día como mínimo legumbres, otro día arroz y los demás días se reparte entre pasta y verduras; de segundo plato combinar pescados y carnes (que no tienen por que ser de primera); el pescado se puede comprar congelado pues el valor nutritivo es el mismo que el pescado fresco, siempre que no se haya roto la cadena de frío, también huevos cocinados. De postre fruta natural, nunca debe ser cocinada pues pierde la mayoría de vitaminas que tienen. Merendar igual que el desayuno y cenar de forma ligera, una sopa o un caldo de hervir las verduras, que tiene muchas vitaminas, algo de embutido y fruta natural.

El vino tinto como lleva tanino es un protector gástrico. El alcohol engorda más que el azúcar, casi el doble y algo menos que la grasa.

Diets de adelgazamiento

Muchos problemas de obesidad resultan por falta de voluntad, frustraciones o por que estamos depresivos y el autocastigo en forma de comida es habitual, «cuanto más deformes se ven por gordura, más comen para castigar. También el obeso suele comer mucho más por los ojos que el delgado, la presentación aumenta el deseo de comer», opina Portillo. La mayoría de los obesos quieren que les adelgacen, pero realmente son ellos los que tienen que adelgazarse.

Para personas que tienen un peso de alrededor de 120 kilos en adelante, lo mejor es que ingresen en una clínica y que pasen por una dieta de agua durante un mes, en el cual sólo toman o agua o infusiones con un complejo vitamínico-mineral y bajo un estricto control médico. Esas personas, al tercer día ya no tienen hambre por los cetogénicos que se han producido que anulan la sensación de hambre.

La razón de las dietas de grasas



Los excesos de alimentos, perjudican la salud

se rigen por este principio. Al respecto el doctor Portillo opina «te atiborran a base de grasas produciendo muchos cuerpos cetogénicos y que inhiben el efecto del hambre; en este tipo de dietas, el pan está completamente prohibido porque los hidratos de carbono anulan los cuerpos cetogénicos, el problema es que este tipo de régimen sube mucho el colesterol y aumentan el riesgo de infarto y arteriosclerosis. No se dará inmediatamente pero si a la larga y por acumulación. La placa de arteriosclerosis se forma por acumulo de ácidos grasos y al cabo de los años vienen las consecuencias». Por otro lado, al ser un suministro continuo de ácidos grasos, inhiben la insulina una de las hormonas que favorecen la formación de grasa en el tejido adiposo. «La dieta de adelgazamiento tiene que ser equilibrada en todos sus principios inmediatos, grasas, hidratos de carbono, proteínas y vitaminas, y comer poquito y muchas veces y quedarse con sen-

sación de hambre. La única forma de adelgazar de forma eficaz y sin riesgos para la salud es comer menos de lo que gasta el organismo en energía. Si una persona que por su trabajo, está siempre sentada, necesita comer poco y tener sensación de hambre. De esta forma su organismo se acostumbra a comer poco y cuando se deja el régimen de adelgazamiento comerá menos».

La opinión general es que no hay ninguna pastilla que adelgace, hay algunas que quitan el hambre pero en cuanto las dejas se produce el efecto rebótico y comes más. «Y ahí está el fracaso de muchas dietas de adelgazamiento. Lo que se ha engordado durante una serie de años es absurdo querer que se adelgace en un mes. Cuanto más deprisa se adelgaza, más aprisa se engorda. Aparte que si se adelgaza en poco tiempo la piel se reseca y aparecen arrugas, en cambio al hacerlo poco a poco, su organismo se va adaptando y el futuro para los pacientes es mucho mejor».

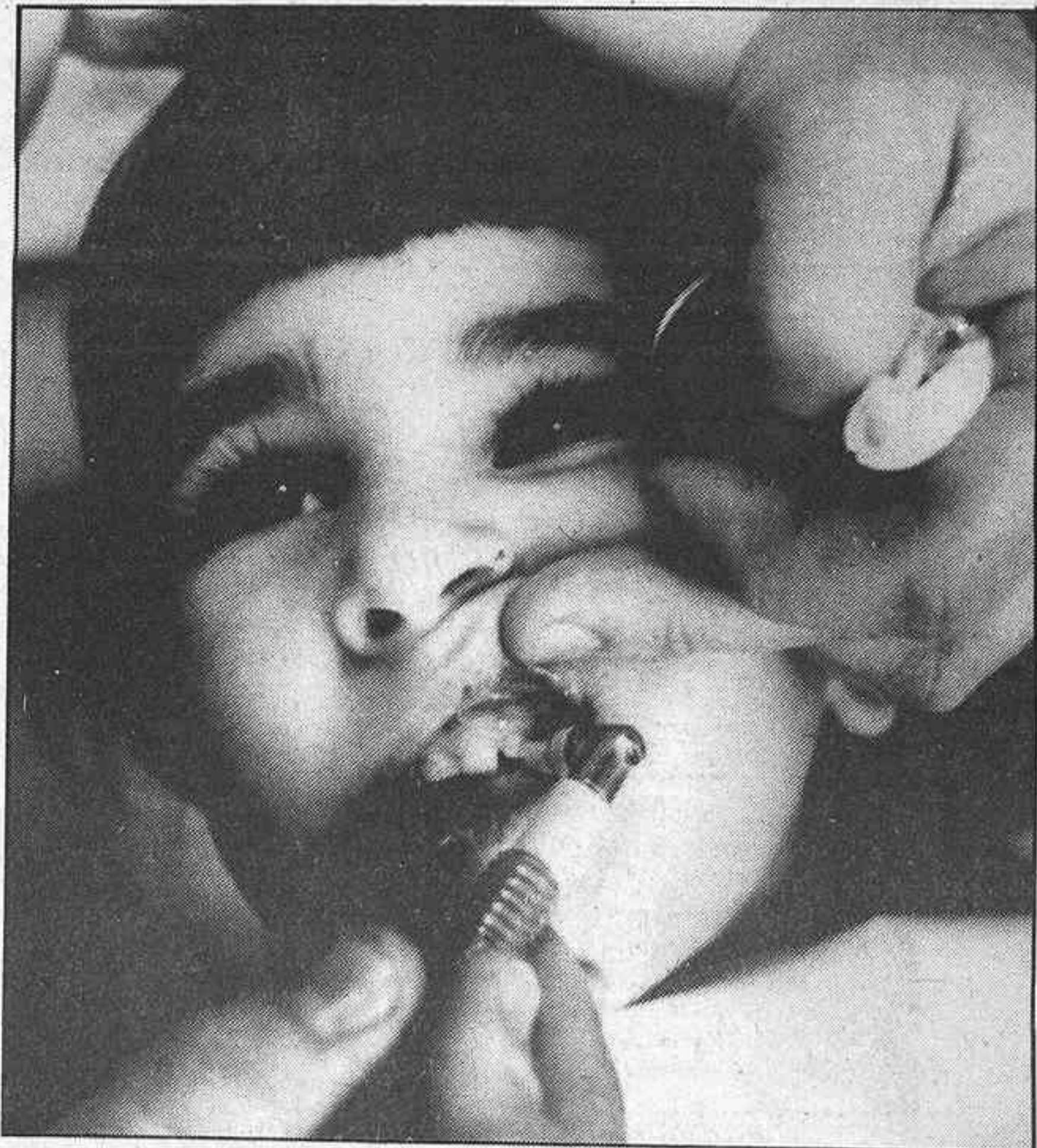

La caries infantil, un problema muy extendido, en el que la alimentación tiene mucho que ver

Debe saber

El jamón dulce o yorck, pese a la extendida idea de que no lleva sal, conlleva un elevado número de ella, pues se cura en salmuera.

El huevo crudo, no aporta proteínas al organismo, ya que no se digiere, pues tal como entra sale a causa de la clara

La fruta cocinada pierde sus vitaminas.

La mantequilla y la margarina «ligera» tienen el mismo número de calorías.

Engorda más el alcohol que el azúcar, y un poco menos que las grasas.

COMERCIAL PANADERA DE CASTELLON, S.A.

VENTA PRODUCTOS PANADERIA Y PASTELERIA

DISTRIBUIDOR EXCLUSIVO DE: Levadura Hércules - Pivot Comet
División Mosa - Dallant, S.A.

COPAN: Avenida Casalduch, 88 - Teléfono 20 92 43 - CASTELLON



Ofertas que merecen La Cena

SECCION ULTRAMARINOS

- Arroz LA FALLERA 1 Kg. **84 Ptas.**
- Café natural molido SAIMAZA 250 grs. **219 Ptas.**
- Aceite oliva CARBONELL 0,5 l. **234 Ptas.**
- Turrón 1.880 Alicante y Jijona **459 Ptas.**
- Turrón GUIRNALDA Alicante y Jijona Suprema **299 Ptas.**
- Turrón EL ALMENDRO Alicante y Jijona Extra **329 Ptas.**
- Turrón LA JIJONENCA Alicante y Jijona Extra **319 Ptas.**
- Surtido polvorones EL RUISEÑOR 800 grs. **159 Ptas.**

SECCION BEBIDAS

- Champagne CODORNIU Extra seco y semi-seco **454 Ptas.**
- Champagne CASTELLBLANCH Extra Cristal **299 Ptas.**
- Sidra EL GAITERO **94 Ptas.**
- Brandy FUNDADOR **359 Ptas.**
- Anisette MARIE BRIZARD **449 Ptas.**
- Whisky JOHNNIE WALKER E.R. **1.099 Ptas.**
- Champagne L'AIXARTELL Grand Cremant **219 Ptas.**

DROGUERIA

- Detergente ARIEL 5 Kgs. **719 Ptas.**
- Suavizante FLOR **279 Ptas.**
- Lavavajillas MISTOL 4 Kgs. **275 Ptas.**
- Pañal elástico DODOTIS 40 unid. **859 Ptas.**

FOTO-REGALO

- Cinta vídeo AGFA, 3 horas. V.H.S. **899 Ptas.**
- Máquina de afeitar PHILIPS, red. **3.495 Ptas.**
- Calculadora científica CASIO FX-82 **2.495 Ptas.**
- Carabina GAMO, Kadet **3.495 Ptas.**



**Abierto
de Lunes a Sábado
de 10 a 22 horas
Parking.**

**HIPERMERCADO
ALCAMPO
Fulminamos los precios.**

**Ctra. Nacional 340
Km. 64,500
Castellón**



Ofertas que merecen La Cena



SONIDO

- T.V. color portátil ELBE 14« **39.995 Ptas.**

(con toma vídeo y ordenador)

- Cadena HI-FI SONY, 30 W.
Completa con mueble.
3 años de garantía **114.995 Ptas.**

Más lote 6 cintas audio SONY

- Vídeo TRACK, V.H.S. carga frontal
4 programas,
14 días de programación.
PAL-SECAM. 3 años garant. **85.995 Ptas.**

y regalo de 15 cambios de películas
ó 2 cintas de 3 horas cada una.

- Ordenador SINCLAIR PLUS - 64 K . **24.995 Ptas.**
y ahora gratis 5 clases prácticas de introducción a
Microinformática en Academia Microdidac. Tel. 22 52 99.

ELECTRODOMESTICOS

- Lavadora superautomática, 4 tomas **28.495 Ptas.**

- Cocina CORBERÓ, horno y 3 fuegos **15.595 Ptas.**

- Plancha vapor UFESA **2.495 Ptas.**

- Cafetera PHILIPS- Duo **3.595 Ptas.**

- Horno Mini PHILIPS **5.999 Ptas.**

- Exprimidor BRAUN **1.495 Ptas.**

LAMPARAS

- Lámpara infantil con muñeco trapo ... **1.495 Ptas.**

- Flexo brazo extensible FASE **1.495 Ptas.**

- Lámpara pie de porcelana con pantalla **1.250 Ptas.**

MUEBLES

- Silla madera plegable italiana **1.395 Ptas.**

- Pupitre escolar **2.999 Ptas.**

- Lote PIKOLIN compuesto por:

- Colchón Springwall } **9.999 Ptas.**

- Somier onda pintado } **10.999 Ptas.**

- Almohada de fibra } **14.999 Ptas.**

medidas:

80 cms.

90 cms.

135 cms.



**Abierto
de Lunes a Sábado
de 10 a 22 horas
Parking.**

HIPERMERCADO
ALCAMPO
Fulminamos los precios.

**Ctra. Nacional 340
Km. 64,500
Castellón**

Las conservas: Consejos prácticos

En las fiestas navideñas en las que pronto nos encontraremos, es lógico que el tema de la alimentación ocupe un lugar primordial en nuestros hogares; debido a esto, es normal que se haga acopio de ciertos alimentos para preparar algún plato especial.

Pero, ¿qué son las conservas? Una definición más o menos sencilla es la de que son productos obtenidos a partir de alimentos perecederos, de origen animal o vegetal, con o sin adición de otras sustancias, contenidos en envases herméticamente cerrados tratados exclusivamente por el vapor para asegurar su conservación.

Antes de continuar, es conveniente aclarar algo que seguramente muchos consumidores desconocen: es el concepto de semiconserva. Por semiconserva se entiende aquellos productos estabilizados por un período limitado y que en su duración puede alargarse un poco más con tratamiento de frío; ejemplos: anchoas, foie-gras.

Si durante estas fechas piensa adquirir productos en conserva, debe tener en cuenta que:

— Ninguna lata debe presentar fugas o perforaciones ya que indicaría que ha entrado aire, con lo que la lata habría perdido su hermeticidad.

— Si la lata está abombada, rechácela. El abombamiento se debe al desarrollo de gases en su interior por lo que no debe usarse para la alimentación.

— Si hay alguna parte oxidada, mejor coja otra. El óxido no indica que el contenido esté alterado, pero a veces se ha debilitado la hojalata y puede haber entrado aire.

— Compruebe que en la lata figure uno de estos datos:

«Consumir preferentemente antes de...»

A continuación figurará el mes y el año para aquellas conservas cuya duración sea inferior a 18 meses y sólo las cifras del año para aquellas conservas cuya duración sea superior a 18 meses.

Anteriormente a esta normativa de marcado de fechas existía un sistema de identificación de las mismas que consistía en una letra determinada para cada año de fabricación (envasado). Seguidamente daremos algunas de ellas:

Año 1981, letra D.

Año 1982, letra Z (o el n.º 2).

Año 1983, letra E.

— Recuerde que las semiconservas son un tipo especial de conservas que deben conservarse en refrigeración porque el tratamiento que reciben se basa en un proceso de maduración por enzimas, y éste no cesa después de enlatados, por lo que va perdiendo calidad con el tiempo, por este motivo se recomienda que se consuman dentro de un plazo breve (unos 6 meses).

— No consuma envases cuyo etiquetado y rotulación no sea adecuado ni aquellos con registro sanitario en trámite.

— Una vez en casa, y a la hora de usarlas, limpie la superficie a abrir con un paño para evitar que el posible polvo acumulado se mezcle con el producto a ingerir.

— Si va a guardarla un determinado tiempo procure no someterlas a temperaturas excesivas, o a un alto grado de humedad que favorecería su deterioro.

OFICINA MUNICIPAL DE INFORMACION AL CONSUMIDOR

Mantiene los alimentos con todas sus cualidades nutritivas

Ventajas de los alimentos congelados en el hogar y en el comercio

El ama de casa, desde hace mucho tiempo, está satisfecha con el frigorífico. Ahora, la industria pone a su disposición, en el comercio, los alimentos congelados, y en su casa, el congelador con el que puede congelar los alimentos frescos o los cocinados por ella misma y conservar los adquiridos.

La congelación es el sistema moderno de conservar los alimentos, y el congelador le resultará tan necesario en estos tiempos como lo fue, en su día, el frigorífico. Además debe saber que congelación es un método de conservación totalmente natural, sin aditivos.

Por ello, por medio del frío podrá consumir alimentos tan «frescos como los frescos», en cualquier época del año. De este modo, el uso del frío le permitirá ofrecer a su familia una dieta sana y equilibrada.

Actualmente, tanto en Europa como en América, este sistema ha sido adoptado por la mayoría de las amas de casa, con un enorme éxito, por las grandes ventajas que proporciona.

Además el consumo de alimentos congelados industrialmente, y la posibilidad de congelar en casa, proporcionan al ama de casa un enorme ahorro de tiempo que, hoy día, representa mucho dinero; piense simplemente lo que supone poder hacer la compra una vez a la semana ¡o al mes! ¿No es ésta una superventaja?

¿Y el cocinar una vez a la semana?, ahorro de energía en el cocinado, limpieza, ya que no se ensucia más que una vez la cocina, mejor y más fácil organización.

Ningún imprevisto —invitados, extraordinarios, etc.— le sorprenderá con la despensa vacía: usted estará siempre preparada.

Cara al futuro, conviene equiparse con un frigorífico moderno de capacidad suficiente y un ver-



Cada vez más se extiende la costumbre de los alimentos congelados

dadero congelador de cuatro estrellas.

En esta publicación se dan consejos prácticos para obtener el mejor rendimiento en el hogar, de los equipos domésticos productores de frío, aprovechando al máximo las ventajas que éstos aportan, tanto en lo que se refiere a la simple conservación de alimentos, como a la congelación doméstica.

La congelación mantiene los alimentos con todas sus cualidades nutritivas intactas durante un período de tiempo extraordinariamente largo, y le ofrece la seguridad de disponer de alimentos controlados.

Veamos unos ejemplos: un pescado, al cuarto día de su captura llega a perder hasta el 50 por 100 de su valor alimenticio. Congelado inmediatamente de su captura en alta mar, mantiene todo su poder nutritivo hasta el momento en que usted lo descongela. Está tan fresco como recién pescado.

Igual ocurre con las verduras, cuyo caso más extremo es el de las espinacas, que a las 24 horas de arrancarlas han perdido gran parte de sus vitaminas. Congeladas, llegan a usted tan ricas en principios nutritivos como si las hubiera recogido de la tierra hace un rato.

La carne puede resistir hasta 13 días sin congelar. Congelada puede usted conservarla hasta un año, en perfecto estado.

La congelación mantiene la calidad de los alimentos en su mejor momento, que resulta superior a la de los productos frescos de la tienda.

El frigorífico

El frigorífico actual conserva los alimentos durante períodos de tiempo más o menos cortos, dependiendo de la naturaleza del alimento y de las características del aparato.

La característica más importante es la temperatura que puede alcanzar en su interior. Para indicar el nivel de frío que alcanzan, se colocan, en sitios visibles, unas estrellas.

Los frigoríficos de una estrella pueden alcanzar, en el departamento del evaporador, que es donde se fabrican los cubitos de hielo, una temperatura de 6° C bajo cero, y los frigoríficos de 2 estrellas alcanzan, en ese departamento, temperaturas de 12° C bajo cero.

El aparato de una estrella puede mantener productos congelados en su departamento evaporador durante algunas horas, y en el de dos estrellas ese tiempo se puede elevar a 2 ó 3 días. Además de la temperatura del departamento

evaporador es necesario elegir el tamaño adecuado, en función del tamaño de familia y hábitos en la compra.

El congelador

Los congeladores domésticos son aparatos productores del frío, capaces de congelar alimentos en el hogar.

Internacionalmente, los congeladores domésticos se identifican por el símbolo de cuatro estrellas.

Para la congelación de alimentos, se deben elegir aparatos grandes. Con frecuencia, los que compraron un aparato pequeño se dan cuenta de su error al descubrir las muchas aplicaciones que tiene el congelador.

Se aconseja una capacidad de 50 litros por persona, para familias que viven en zona urbana (por ejemplo: para una familia de cuatro personas, conviene un congelador de 200 litros. Para los que viven en zona rural se recomienda una capacidad aproximada de 80 litros por persona.

Los congeladores domésticos se fabrican en una amplia gama de capacidades: desde 50 hasta 600 litros.

En cuanto a los tipos más adecuados, se puede dar una orientación general diciendo que, en las viviendas con más espacio es más recomendable el tipo arcón.

Comprar, transportar y conservar

Antes de adquirir alimentos congelados, debe usted asegurarse que son productos de buena marca y comprarlos en tiendas de confianza. Su consistencia debe ser totalmente rígida y dura, sin el menor ablandamiento y si los alimentos vienen envasados, la envoltura no debe tener ningún desgarramiento o rotura, ni tampoco gotas de agua o escarcha en su interior. Cuanto menos tiempo estén los alimentos congelados expuestos a la temperatura ambiente, menos peligro correrán de descongelarse. Por esto le recomendamos que se compren en el último momento y que lleguen a su congelador cuanto antes. Lo adecuado es, desde luego, emplear una bolsa nevera para su transporte.

Congelar en casa

Además, queremos recordarle que, si lo desea, Ud. también puede congelar.

Si su congelador es un «4 estrellas», también podrá congelar con toda garantía alimentos frescos y platos cocinados por Ud. misma. INSTITUTO NACIONAL DE CONSUMO



PRODUCTOS CARNICOS

Avda: Hermanos Bou, 35 y 37
Teléfonos 22 48 62 (permanente) y 22 48 66
12003 - CASTELLON DE LA PLANA

FELICITA A SUS CLIENTES Y PUBLICO EN GENERAL LAS NAVIDADES Y LES DESEA UN FELIZ Y PROSPERO AÑO NUEVO.

Y LES COMUNICA QUE DISPONE DE:

- PERDICES
- PATO COLL VERT
- LIEBRES
- FAISANES
- CIERVO
- JABALI
- PATOS DE TODAS LAS ESPECIES
- PAVO
- PINTADAS
- POULARDAS

Y TAMBIEN Y COMO SIEMPRE, CARNES DE LANAR, PORCINO, VACUNO, JAMONES, QUESOS Y EXTENSA VARIEDAD DE FIAMBRES Y PATES EXTRAS.

Relaciones pesqueras hispano-comunitarias

Impacto de la adhesión de España a la CEE en el sector pesquero

El sector pesquero comunitario presenta una menor importancia en el conjunto de la Economía de los países miembros, si bien en los últimos años ha experimentado un considerable desarrollo y ha alcanzado un notable protagonismo social y político.

La instauración definitiva de la política común de la pesca tiene su principal asiento normativo en dos reglamentos adoptados por el Consejo de la Comunidad el 25 de enero de 1983 que según la conocida expresión crearon la «europaa azul».

Estos reglamentos tienen por objeto la instauración de un régimen comunitario de conservación y de gestión de los recursos de la pesca. El principio de igualdad en las condiciones de acceso, clave de la política común de la pesca, no aparece sin embargo expresamente formulado en el texto del reglamento aunque su aplicación continúa siendo el propósito principal de la Europa azul.

En el artículo 6 se establece el principio de igualdad de acceso al conjunto de las aguas comunitarias hasta las 12 millas, salvo en las zonas, para las especies y en las cantidades específicamente autorizadas. Junto a esta derogación general en favor de la pesca costera el artículo 7 prevé un régimen particular para la región «sensible» de Shetland en cuya virtud se condiciona el ejercicio de la pesca a la obtención de una licencia comunitaria que se otorga en consideración de unos criterios particulares. La inaplicación efectiva del principio de igualdad tanto en la banda comunitaria de las 12 millas como en el box de la Shetland se extiende en principio, hasta el 31 de diciembre de 1992.

El régimen comunitario de conservación y de gestión de los recursos pesqueros establecidos por el Reglamento, se aplica únicamente hoy en la zona de 12 a 200 millas de las aguas atlánticas (y no en las mediterráneas) de la Comunidad. En esencia, el régimen en cuestión, es «la conservación de los recursos» y su «explotación equilibrada».

Las relaciones pesqueras hispano-comunitarias han discurrido muy amenudo por el camino de la confrontación. El sector pesquero español es el más importante de Europa; nuestro país posee, como es sabido, la tercera flota mundial

en tonelaje de registro en bruto y la 7ª en lo que respecta al volumen de capturas. Los problemas estructurales que el sector padece, no han impedido el desarrollo progresivo de la flota pesquera. En particular, la flota de altura del Norte ha desarrollado tradicionalmente una parte muy importante su actividad en aguas atlánticas. Por su parte, la flota mediterránea, andaluza y canaria ha encontrado su proyección natural en las aguas africanas. Consecuentemente con su condición de gran potencia en materia de «pesca a distancia», España se ha manifestado en contra del establecimiento de zonas de pesca reservadas exclusivamente a los nacionales en las zonas adyacentes del Alta Mar. Los intereses contradictorios de los Estados miembros, han suscitado serias desavenencias internas que han tenido un inevitable reflejo en las relaciones pesqueras de la Comunidad como países terceros. En este sentido las relaciones hispano-comunitarias en materia pesquera reflejan cierto grado de tensión.

Cooperación bilateral

La situación de inferioridad global en la que nuestro país se encontraba frente a la Comunidad, se acentuó todavía más con la solicitud de adhesión a la Comunidad, presentada por el entonces ministro de Asuntos Exteriores español, Marcelino Oreja el 28 de julio de 1977. Con el telón de fondo de los graves conflictos de intereses el sector español de pesca cada vez resultaba más perjudicado de los acuerdos elaborados por la Comisión de la Comunidad, el volumen de las cuotas asignadas y el número de licencias concedidas a los pescadores españoles fue descendiendo año a año considerablemente.

El acuerdo pesquero hispano-comunitario de 15 de abril de 1980 aceptado como un mal menor no favorecía en absoluto los intereses españoles; en primer lugar, el acuerdo implicaba la

renuncia definitiva a los derechos históricos y convencionales preexistentes, sustituido en su conjunto por el nuevo régimen jurídico. Por otro lado, el acuerdo, perpetuaba la determinación anual de cuotas así como el requisito de las licencias. Sólo hay que ver que de las 168 licencias concedidas para la merluza en 1980, descendieron a 142, en 1981, a 114 en 1982, y a 106 en 1983 y siguientes. Y lo mismo se constata en relación con el descenso progresivo de las cuotas asignadas a nuestro país, que se vio de esta forma abocado a una reducción constante de su actividad pesquera en aguas comunitarias.

Integración institucional

El marco de las relaciones pesqueras se encuentra hoy establecido en el Tratado de Adhesión, en el acta relativa a las condiciones y a las adaptaciones de los tratados. El régimen general del ejercicio de la pesca previsto en el acta de adhesión responde en esencia al esquema siguiente. La pesca española en aguas comunitarias el derecho de acceso aparece estrictamente reglamentado y cuantitativamente limitado. Solamente 300 barcos determinados en la lista básica están en principio autorizados a faenar en las zonas y en las condiciones establecidas. De ellos únicamente 150 barcos tipo están autorizados para faenar simultáneamente. También se precisa de modo limitativo «las actividades de pesca especializada» que se autoriza. El acta contiene también disposiciones específicas relativas a la organización común de mercados en el sector de la pesca; en su virtud se establecen provisiones particulares para la aproximación de precios y un sistema de vigilancia de los precios de referencia y un régimen inmediato de indemnizaciones compensatorias para los productores de sardina de la Comunidad.

Una sección de particular interés por sus implicaciones inmediatas es la relativa a la aplicación de los convenios pesqueros con terceros Estados; a grandes rasgos, la gestión de los acuerdos de pesca celebrados por España con terceros países, se llevará a cabo por la Comunidad desde el momento de la adhesión.

Comunidad Valenciana

Para la Comunidad Valenciana,

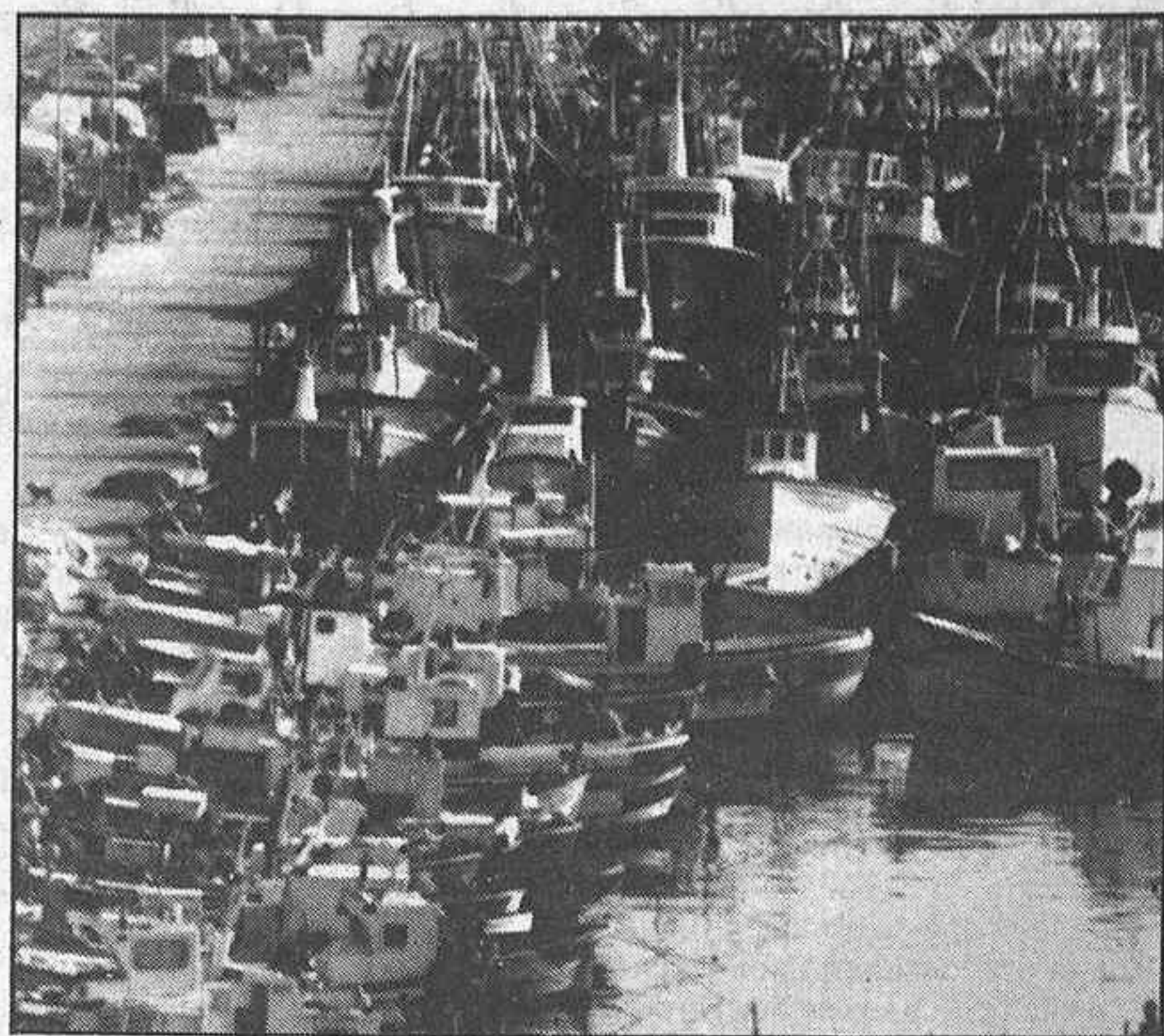

La flota pesquera española, la más importante de Europa

el impacto de la adhesión a la CEE puede producirse en dos planos. Por una parte, por lo que hace al ejercicio mismo de la actividad pesquera, éste no ha de experimentar ninguna variación sustantiva en el Mediterráneo, donde el «derecho de acceso» de los barcos de la Comunidad sólo tendrá vigencia en la banda de 0 a 12 millas, a partir del año 2000 por el contrario, la situación de nues-

tros buques de pesca que faenan habitualmente en aguas extranjeras (principalmente africanas) al amparo de convenios celebrados con países terceros, sí se puede ver seriamente afectada.

Extracto del «Llibre Blanc sobre la repercusió a la Comunitat Valenciana de l'adhesió d'Espanya a la Comunitat Econòmica Europea» editat per la Generalitat Valenciana.

La adhesión a la CEE no repercutirá en la pesca castellonense

La pesca en Castellón no se verá apenas afectada por la adhesión de España a la CEE, según explica Miguel Roig, secretario de la Federación Provincial de la Cofradía de Pescadores ya que en general se trata de una pesca de litoral y dirigida a un consumo interior, «si a las 6 llegan las barcas, a las 7, el 80' del pescado está vendido a pescaderías para consumo de Castellón».

Según datos facilitados por Miguel Roig y referidos al pasado año 84, «se capturaron 10.000.000 de kilos de pescado con un valor aproximado de 1.300.000.000 pesetas. La flota pesquera de Castellón constaba de 125 embarcaciones, con un registro bruto de 4.100 toneladas, una potencia de 27.500 caballos y una tripula-

ción aproximada de 1.000 marineros» estos datos en cuanto a Castellón ciudad. Este año y hasta el mes de octubre los únicos datos que se tienen es que las capturas se calculan

sobre los 1.300 millones de pesetas. Si comparamos cifras observaremos que en lo que va de año se ha obtenido el total de lo adquirido el año pasado,

pero ello no se debe a que haya aumentado la captura sino al aumento de precios, «se han capturado menos kilos, pero ha subido los precios del pescado». Y es que este año entre el mal tiempo y la escasez «hay gente que desde hace tres meses que no gana un duro, sobre todo los que se dedican al cerco de pescado de sardina y boquerón», concluye Miguel Roig.

DIETETICA
ALIMENTOS NATURALES
HIERBAS MEDICINALES

SAUNA - QUIROMASAJE
DUCHA ESCOCESA

Régims

ESCUADOR VICIANO, 13 - TEL. 231546 - CASTELLON

COMPLEJO ZODIACO

LES RECOMIENDA SU NUEVA COCINA
BAJO LA DIRECCION DEL CHEF

RAFAEL ARNAU

VISITE EL SELF ZODIACO

VISITE EL RESTAURANTE «EL BUEN GOURMET»

EN AVDA. PEREZ GALDOS, 19 CASTELLON

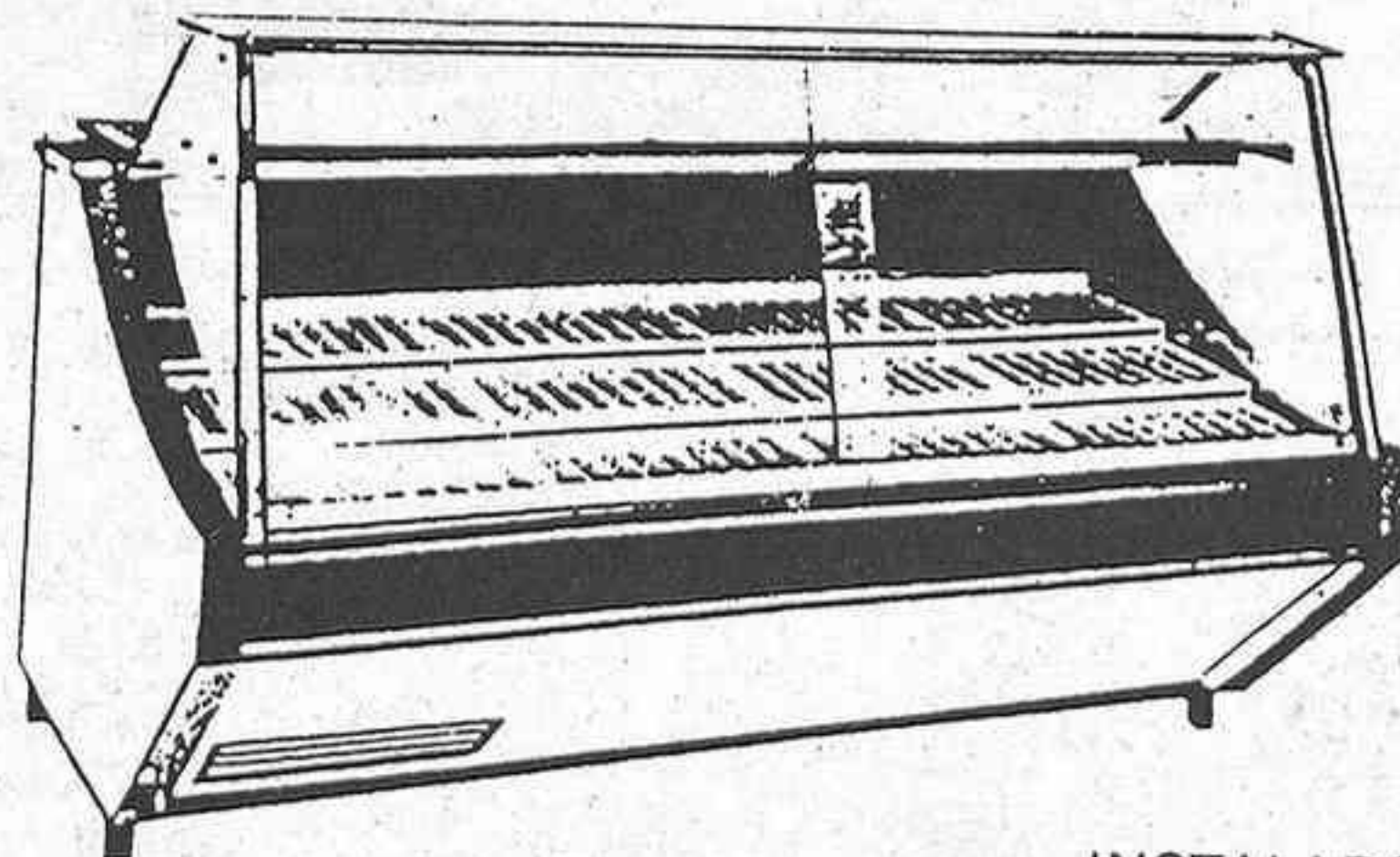

SUMINISTROS HOSTELEROS

Selma

INSTALADOR DE FAEMA

CONCESIONARIO DE VIBIEMME

MONTAJES COMPLETOS PARA LA HOSTELERIA

PLAZA CLAVE, 25 - TEL. 21 22 03 - 12001-CASTELLON



El cultivo se concentra en las comarcas del Bajo Maestrazgo

La producción castellanense de aceite de oliva, mantiene una marcha creciente y una renovación de tecnología

El aceite de oliva es el producto principal resultante de la actividad de dos subsectores (el olivero, agrícola y el almazarero, industrial), que por su naturaleza requieren atención diferenciada. La producción mundial de aceite de oliva, muestra una marcha creciente, concentrada de forma muy marcada en la cuenca mediterránea, que aporta alrededor del 95% de la producción mundial. Dentro de ella tiene un peso determinante la producción europea que por sí sola supone alrededor del 76% de la producción mundial.

Nuestro país tiene una producción de aceite de oliva con una tendencia creciente entre 1972 y 1982, España aporta el 26,5% de la producción mundial, a cierta distancia de Italia que aporta en torno al 31,7%. Para obtener esta producción se dedica al cultivo del olivar, una superficie que representa el 10,1% de las tierras de cultivo del país.

A nivel de la Comunidad Valenciana, la producción de aceite de oliva virgen muestra una tendencia decreciente entre 1972 y 1982 y representa el 2,5% de la producción española. Respecto al total de tierras de cultivo de la Comunidad

Valenciana, representa una superficie de 10,0%. La productividad media de aceite de oliva virgen por hectárea muestra una tendencia decreciente.

Calidad de aceites

En cuanto a la calidad de los aceites vírgenes valencianos considerados globalmente, la distribución es la siguiente (Cuadro 1):

- Aceite extra: 22,4% de la cosecha.
- Aceite fino: 21,6% de la cosecha.
- Aceite corriente: 47,7% de la cosecha.
- Aceite lampante: 8,2% de la cosecha.

Con ello se obtiene una proporción de aceites directamente aptos para el consumo humano ligeramente superior a la media española, pero con una calidad claramente inferior.

La situación en dos áreas oliveras de importancia, como son Montaña de Alicante y Bajo Maestrazgo en Castellón parece que hay instalaciones de pequeña capacidad y un grado bajo de ocupación, si bien desde 1979 se está produciendo una renovación en las instalaciones, marcadamente en Castellón, con aumento de la

capacidad de molturación por unidad instalada.

Mayor productora de la Comunidad Valenciana

La producción castellanense de aceite de oliva muestra una marcha creciente de 1972 a 1982. Respecto a la producción valenciana su producción real supone el 47,1%. En términos monetarios, Castellón aportó en 1982 el 40,3% de la producción final del olivar valenciano.

El cultivo está establecido por toda la provincia a excepción de Alto Maestrazgo, pero se concentra en las comarcas del Bajo Maestrazgo (47,7% del olivar provincial) y Palancia (21,3%), y alcanza una presencia notable en los llanos centrales (13,8%) y Litoral Norte (13,8%). (Cuadro 2). Si descendemos a nivel de municipio, se comprueba la existencia de municipios donde el olivar se constituye en monocultivo (Canet lo Roig y Rosell) o adquiere un peso determinante en su agricultura. Las explotaciones oliveras con ser las de mayor tamaño medio de la Comunidad Valenciana, son sin embargo, de pequeña



La producción castellanense de aceite de oliva, importante dentro del sector

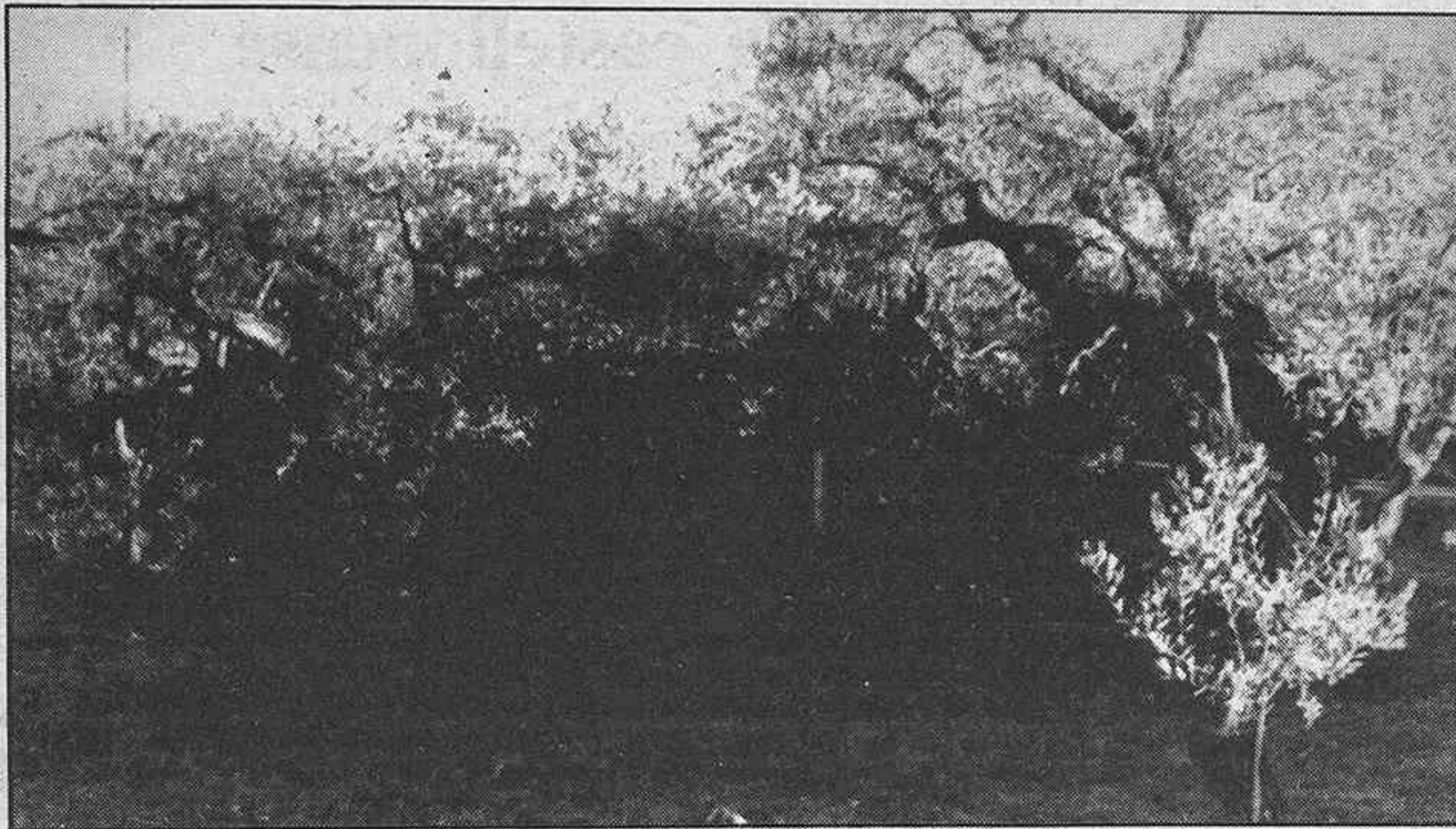

El cultivo del olivo ocupa gran extensión de terreno en nuestra provincia

DISTRIBUCION MEDIA DE LOS ACEITES VIRGENES DE OLIVA POR CALIDADES, EN % DE LA COSECHA TOTAL

Cálidad	España	Alicante	Castellón	Valencia	C.A. Valenciana
Extra	42,5	40,0	6,0	8,2	22,4
Fino	24,3	25,8	16,3	19,8	21,6
Corriente	21,8	26,8	58,2	68,4	47,7
Lampante	11,4	7,4	19,5	3,6	8,2
	100,0	100,0	100,0	100,0	100,0

Elaboración sobre datos Anuario Estadística Agraria.-
Media de los años 1972 a 1982.

dimensión, el carácter minifundista es patente aunque se da con menor intensidad que el olivar alicantino.

La calidad de los aceites castellanenses hay que calificarla de mediocre en términos absolutos. La distribución media de los tipos de aceite entre 1972 y 1982 es la siguiente:

- Aceite extra: 6,0% de la cosecha.
- Aceite fino: 16,3% de la cosecha.

- Aceite corriente: 58,2% de la cosecha.

- Aceite lampante: 19,5% de la cosecha, que se aleja notablemente de la media nacional, y sitúa a más de 75% de la cosecha en la zona de los precios más bajos.

Extraído de una monografía de José Palau Peña del Libro blanco sobre la repercusión a la C.V. de la adhesión d'Espanya a la CEE.

RELACION DE MUNICIPIOS DE CASTELLON EN LOS QUE EL OLIVAR TIENE UN PESO DESTACABLE. AÑO 1983

% DE OLIVAR SOBRE TOTAL TIERRAS DE CULTIVO MUNICIPIO	COMARCA	MUNICIPIO	SUPERFICIE OLIVAR, ha.	%
> = 25 y < 50	BAJO MAESTRAZGO	Cerverna Maestrazgo	831	25,5
		Cuevas de Vinromá	974	27,7
		San Rafael del Río	229	25,4
	LLANOS CENTRALES	Puebla Tornesa	876	39,0
		Sierra Engarcerán	876	35,7
		Villamiel	1.010	41,8
	PERAGOLOSA	Figuerales	16,1	29,9
		Lucena del Cid	3,12	35,1
		San Jorge	1.020	35,7
	LA PLANA	Sia. Mag. de Pulpis	725	32,6
		Artana	631	37,0
		Ahin	30	45,0
	PALANCIA	Alrua	1.564	34,9
		Azuebar	275	33,8
		Cirat	70	41,6
Esilda		239	33,1	
Gatova		354	39,4	
Jérica		900	33,7	
Montan		98	44,9	
Montanejos		80	28,3	
Segorbe		1.693	42,6	
Soneja		450	56,5	
Chert		1.093	50,4	
> = 50 y < 75		BAJO MAESTRAZGO	La Jana	900
	Salsadella		1.320	66,8
	San Mateo		2.007	72,8
	PALANCIA	San Rafael del Río	1.375	74,6
		Torre Endoménech	2.520	69,4
		Alcudia Veo	90	63,2
		Algimia Almonacid	490	62,7
		Almedijar	260	63,6
		Ayodar	117	74,0
		Guibiel	94	63,1
> = 75	BAJO MAESTRAZGO	Matet	140	52,0
		Sueras	197	93,5
		Canet lo Roig	3.892	87,5
PALANCIA	Rosell	2.464	87,5	
Vall d'Alba	407	76,6		

RELACION DE MUNICIPIOS DE CASTELLON, EN LOS QUE EXISTE UNA SUPERFICIE DE OLIVAR DESTACABLE

COMARCA	MUNICIPIO	OLIVAR, ha.	% SOBRE T. CULTIV.
LLANOS CENTRALES	Traiguera	927	23,2
	Vallat	491	15,0
	Vallibona	973	19,6
	Alicora	400	17,9
LITORAL NORTE	Aicallá Chiveri	960	12,0
	Benicarló	420	10,1
	Calig	449	20,4
	Peníscola	481	15,7

NAVIADDA HVVHNNH

estamos a la vuelta de la esquina

EXPOSICION NAVIDEÑA
MONCADA, 14 - Tel. 23 67 61

el
sabor
de la
navidad

CASTALIA

- 1 B. Codorniu Extra
- 1 B. Whisky Jhonie Walker
- 1 B. Torres 10 años
- 1 B. Ginebra Larios
- 1 B. Vino Rioja Carta de Oro
- 1 B. Vino Blanco Carta de Oro
- 1 B. Tio Pepe
- 1 P. Turrón Jijona
EL ALMENDRO Suprema
- 1 P. Turrón Alicante
EL ALMENDRO Suprema
- 1 P. Turrón Yema Tostada
EL ALMENDRO Suprema
- 1 L. Galletas de mantequilla
Danesas 500 gr.
- 1 C. Polvorones 1/2 kg.
- 1 C. Turrónillos Artesanitos
- 1 Torta Imperial Suprema
EL ALMENDRO
- 1 B. Piña VIVO en su jugo 1 kg.
- 1 B. Melocotón en almibar 1 kg.
- 1 B. Aceitunas Sevillanas 1/2 kg.
- 1 L. Espárragos 8/10 1/2 kg.
estuchado
- 1 CAJA DECORADA

6.705 pesetas

LOCARNO

- 1 B. Terry 3/4 l
- 1 B. Delapierre Extra
- 1 B. Sidra El Gaitero
- 1 B. Vino Reserva 3 años
- 1 B. Piña 3/4 kg. VIVO
- 1 B. Melocotón 1/2 kg. VIVO
- 1 B. Pera 1/2 kg. VIVO
- 1 B. Aceitunas Sevillanas 1/2 kg.
- 1 P. Turrón Jijona
EL ALMENDRO 300 gr.
- 1 P. Turrón Alicante
EL ALMENDRO 300 gr.
- 1 C. Polvorones 1/2 kg. VIVO
- 1 L. Mejillones 1/4 kg. VIVO
- 1 L. Berberechos gordos 1/4 kg.
- 1 B. Moriles 3/4
- 1 CAJA DECORADA

2.645 pesetas

CORINTO

- 1 B. Vino Reserva 3 años
- 1 B. Sidra El Gaitero
- 1 B. Coñac Torres 10 años
- 1 B. Whisky Doble W licorera
- 1 B. Codorniu Extra
- 1 B. Vino Rioja Carta de Plata
- 1 B. Marie Brizard 1 litro
- 1 B. Pacharán
- 1 P. Fuet Argal
- 1 P. Nueces Jumbo
- 1 P. Café Superior 250 gr.
- 1 L. Espárragos Extra 1/2 kg.
- 1 B. Aceitunas Rellenas 450 gr.
- 1 B. Piña 3/4 kg.
- 1 B. Melocotón 1 kg.
- 1 B. Pera 1 kg. VIVO
- 1 C. Figuritas Mazapán 200 gr.
- 1 Torta Imperial
- 1 P. Turrón Jijona
EL ALMENDRO 300 gr.
- 1 P. Turrón Alicante
EL ALMENDRO 300 gr.
- 1 P. Turrón de Chocolate
EL ALMENDRO 300 gr.
- 1 L. Pastas Danesas 500 gr.
- 1 CAJA DECORADA

6.623 pesetas

BRISTOL

- 1 B. Vino Reserva 3 años Rosado
- 1 B. Moriles
- 1 B. Terry 3/4 l.
- 1 B. Sidra El Gaitero
- 1 B. Delapierre Extra
- 1 B. Vino Reserva 3 años Tinto
- 1 B. Piña 3/4 kg.
- 1 B. Pera 1/2 kg. VIVO
- 1 B. Melocotón 1/2 kg. VIVO
- 1 B. Confitura de cristal
- 1 P. Café Superior 100 gr.
- 1 C. Berberechos gordos
- 1 P. Turrón Jijona Suprema
- 1 P. Turrón Alicante Suprema
- 1 C. Polvorones 1/2 kg.
- 1 CAJA DECORADA

2.515 pesetas

VIENA

- 1 B. Vino Rioja Carta de Plata Rosado
- 1 B. Vermouth Cinzano
- 1 B. Delapierre Glacé
- 1 B. Terry 1.900
- 1 B. Café Superior 250 gr.
- 1 L. Almejas
- 1 L. Berberechos gordos
- 1 B. Vino Reserva 3 años
- 1 B. Piña 3/4 kg. VIVO
- 1 B. Melocotón 1/2 kg. VIVO
- 1 B. Pera 1/2 kg. VIVO
- 1 C. Polvorones 1/2 kg. VIVO
- 1 L. Galletas de mantequilla
Danesas 500 gr.
- 1 C. Figuritas Mazapán
200 gr. BRUJA
- 1 Torta Imperial BRUJA
- 1 P. Turrón de Jijona
EL ALMENDRO
- 1 P. Turrón de Alicante
EL ALMENDRO
- 1 CAJA DECORADA

4.310 pesetas

PATRICIA

- 1 B. Terry 3/4 l.
- 1 B. Delapierre Extra
- 1 B. Sidra El Gaitero
- 1 B. Vino Reserva 3 años
- 1 B. Moriles
- 1 B. Vermouth Rojo
- 1 B. Pera 1/2 kg. VIVO
- 1 B. Melocotón 1/2 kg. VIVO
- 1 B. Piña 3/4 kg.
- 1 F. Aceitunas Sevillanas 1/2 kg.
- 1 L. Berberechos gordos
- 1 C. Polvorones 1/2 kg.
- 1 P. Turrón Chocolate
- 1 P. Turrón Jijona
EL ALMENDRO
- 1 P. Turrón Alicante
EL ALMENDRO
- 1 CAJA DECORADA

3.120 pesetas

ZODIACO

- 1 B. Whisky Doble W. Licorera
- 1 P. Café Superior 250 gr. Bonka
- 1 P. Salchichón Kicón
- 1 L. Caviar
- 1 L. Paté Campagne Extra
- 1 B. Aceitunas Sevillanas 1/2 kg.
- 1 L. Berberechos gordos
- 1 L. Espárragos 1/2 kg.
- 1 B. Melocotón 1 kg. VIVO
- 1 B. Pera 1 kg. VIVO
- 1 B. Piña 3/4 kg.
- 1 P. Nueces 1/2 kg.
- 1 C. Figuritas 200 gr BRUJA
- 1 C. Polvorones 1/2 kg.
- 1 Torta Imperial EL ALMENDRO
- 1 P. Turrón Jijona EL ALMENDRO
- 1 P. Turrón Alicante EL ALMENDRO
- 1 P. Turrón Yema Tostada
EL ALMENDRO
- 1 B. Sidra El Gaitero Extra
- 1 B. Codorniu Extra
- 1 B. Vermouth Cinzano
- 1 B. Vino Rioja Carta de Plata
- 1 B. Ginebra 1 litro Pitman
- 1 B. Coñac 1900
- 1 B. Moriles
- 1 L. Galletas Mantequilla
Danesas 500 gr.
- 1 CAJA DECORADA

7.050 pesetas

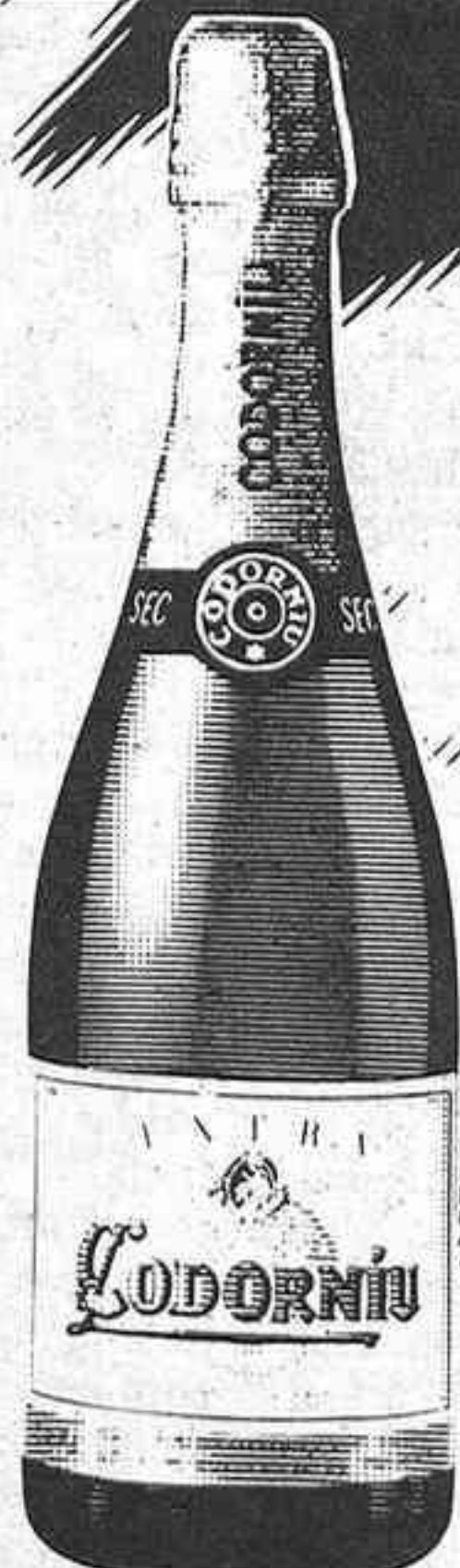

CODORNIU PRESENTE EN NUESTROS LOTES



La alimentación naturista tiene diferentes concepciones

La alimentación naturista

MALU CHECA

Hablar de naturismo, en su vertiente de alimentación, está en estos momentos de moda. A través de la historia siempre se ha polemizado con el tema de la alimentación. Lo realmente cierto es que el cuerpo necesita alimentos, y mientras los recibe, los aprovecha. Otra cuestión es qué alimentos son los más adecuados para el organismo. Yo no quiero polemizar en este artículo sino, únicamente, informaros de lo que es, de forma muy general, la situación de la denominada alimentación vegetariana.

Hace algunos años que la alimentación vegetariana había caído en desuso, perdiendo el protagonismo de siglos, por falta de información. Hoy en día, sin embargo, en los tiempos que corren, la alimentación vegetariana o lactovo-vegetariana, tiene un lugar importante como lo demuestra el hecho de que los medios de comunicación se ocupan, aunque en pequeñas dosis, de ella. También hay que señalar que la producción de publicaciones sobre el tema se está superando en los últimos años, contribuyendo todo ello a despertar el interés para comparar diversos modos de cocinar y alimentarse.

¿Será porque todos vamos buscando algún modo de vivir y alimentarse diferente del actual?

¿Será por contrarrestar el cúmulo de enfermedades con-

tra las cuales sólo hay como solución la dependencia de los fármacos?

¿O será porque esta alimentación satisface a aquel que la practica y con ella consigue una respuesta natural de su organismo?

Filosofía distinta

Esta forma de alimentarse, conlleva una filosofía diferente a la de la alimentación convencional y ello es lógico pues el comportamiento de las personas también tiene que ver, y mucho, con su alimentación. Podemos diferenciar en estos sistemas concepciones diferentes que clasificamos como: crudívoros, vegetarianos, lactovo-vegetarianos y macrobióticos.

Crudívoros: es un sistema de alimentación muy difícil de adoptar en nuestros días en las sociedades industrializadas. Los alimentos básicos de este régimen —como son las frutas y las verduras— no se encuentran fácilmente en su estado natural puro y, aunque así fuera, no sería el régimen más adecuado para el ritmo de vida que se lleva en las ciudades.

Vegetariano: nos podemos remitir al mismo análisis que el régimen anterior.

Quedan pues como sistemas válidos el lactovo-vegetariano y el macrobiótico, diferenciados entre sí porque el segundo incorpora en su alimentación determinadas piezas de animales, siempre menores en su

peso al cuerpo humano. Su alimento base es el cereal.

El régimen lactovo-vegetariano se nutre, en su contenido, de leche de soja, coco, almendras y chufa, legumbres, azuki, soja, garbanzos y lentejas (estos últimos con moderación), verduras y hortalizas de todo tipo; algas: kombú, iziki, y agar agar, yogourts (se excluye la leche de vaca pues no es necesaria para el adulto), kefir, cuajada, quesos tiernos sin fermentar, frutos secos, cereales, pan sin refinar, etc.

Con todo esto se consigue como resultado un cuerpo sano y un carácter más equilibrado, sin dejar de ser una alternativa al alcance de todos.

Resumiendo, diría que la concepción de los alimentos más naturales enfocados en el consumo humano es bien antigua, teniendo su máximo exponente en Hipócrates, también llamado el «padre de la medicina», y mantenida a través de los tiempos con más o menos incidencia. La alimentación adecuada es, sin lugar a dudas, un motivo o fuente de salud.

También es importante señalar la importancia e influencia que la imagen de los platos bien preparados tiene en aquellas personas que nunca habían tenido contacto con este tipo de cocina, rompiendo de esta forma el rechazo psicológico que tiene un tipo de alimentación desconocida para muchos.

La alimentación del niño

DR. OCTAVIO APARICIO



La alimentación infantil es importantísima para el desarrollo sano del cuerpo

En la alimentación del niño hay que tener en cuenta sus dos necesidades biológicas básicas: Una, la de que es un organismo en crecimiento; otra de su exigencia de nutrientes de gran riqueza calórica para compensar su enorme gasto de energía producido por su incesante movimiento. La característica de un niño sano es la de no permanecer quieto ni un sólo instante. Si permanece muy tranquilo, muy apacible, sentado o acurrucado es que no se encuentra bien física o mentalmente.

En cuanto al primer aspecto de la nutrición infantil es de capital importancia, porque se trata de facilitarle, con la dieta, cuantos materiales plásticos precisa para su crecimiento. Los ladrillos con que se construye la fábrica, el organismo humano son los aminoácidos, piezas elementales de las proteínas. Las hay animales (carnes, pescados, leche, huevos); y vegetales (algunas semillas, como la soja, son muy ricas en sustancias proteicas). Aunque pueden y deben prepararle al niño platos que contengan ambas, es aconsejable dar preferencia a las de origen animal, pues son las de mayor valor biológico. La Organización Mundial de la Salud y la FAO, recomiendan un mínimo diario de veinte gramos de proteínas animales en el adulto. Como el niño necesita el doble o el triple de proteínas que el adulto (según su fase de desarrollo), su dosis mínima de proteínas animales al día sería alrededor de sesenta

mos. ¡Y pienso que esto se recomienda pensando en el Tercer Mundo, donde la carencia de proteínas animales es casi absoluta!

El valor biológico de una proteína viene dado por su riqueza en aminoácidos esenciales o indispensables. Se llaman así porque el organismo humano es incapaz de sintetizarlos, de ellos que lo importante, en el metabolismo del calcio, no en la cuantía o proporción en que este elemento entra en la dieta, sino la relación fósforo-calcio. En cuanto, a la vitamina D, también necesaria para el fenómeno de calcificación, en nuestro país, un niño que recibe normalmente el sol, no tiene por qué tomar ningún producto farmacéutico, ya que se sintetiza a nivel de la piel por la acción de los rayos solares.

Como elementos energéticos está el pan, las pastas (fideos, macarrones, espagueti, etc.), las patatas y las legumbres. No le conviene al niño tomar mucho azúcar, ya que se trata de un producto refinado, que sólo azúcar. En todo caso, mejor sería darle miel o melaza, miel de caña o de caldera, como se llama en Andalucía.

Por último no deben olvidar las verduras, y, sobre todo, las frutas, por ejemplo, las naranjas, que contienen mucha vitamina C. De acuerdo con cada época del año, el ama de casa podrá encontrar la verdura y la fruta más en consonancia con su presupuesto familiar.



RESERVA

VINOS TINTOS ESPECIALES
DE LA RIBERA DEL DUERO
(VALLADOLID)

TINTO
PESQUERA

¡LA RESERVA DEL VINO
EN SU MESA!

PARA SUS PEDIDOS DIRIGIRSE AL
TELEFONO DE CASTELLON:
21 75 12



4º AÑO

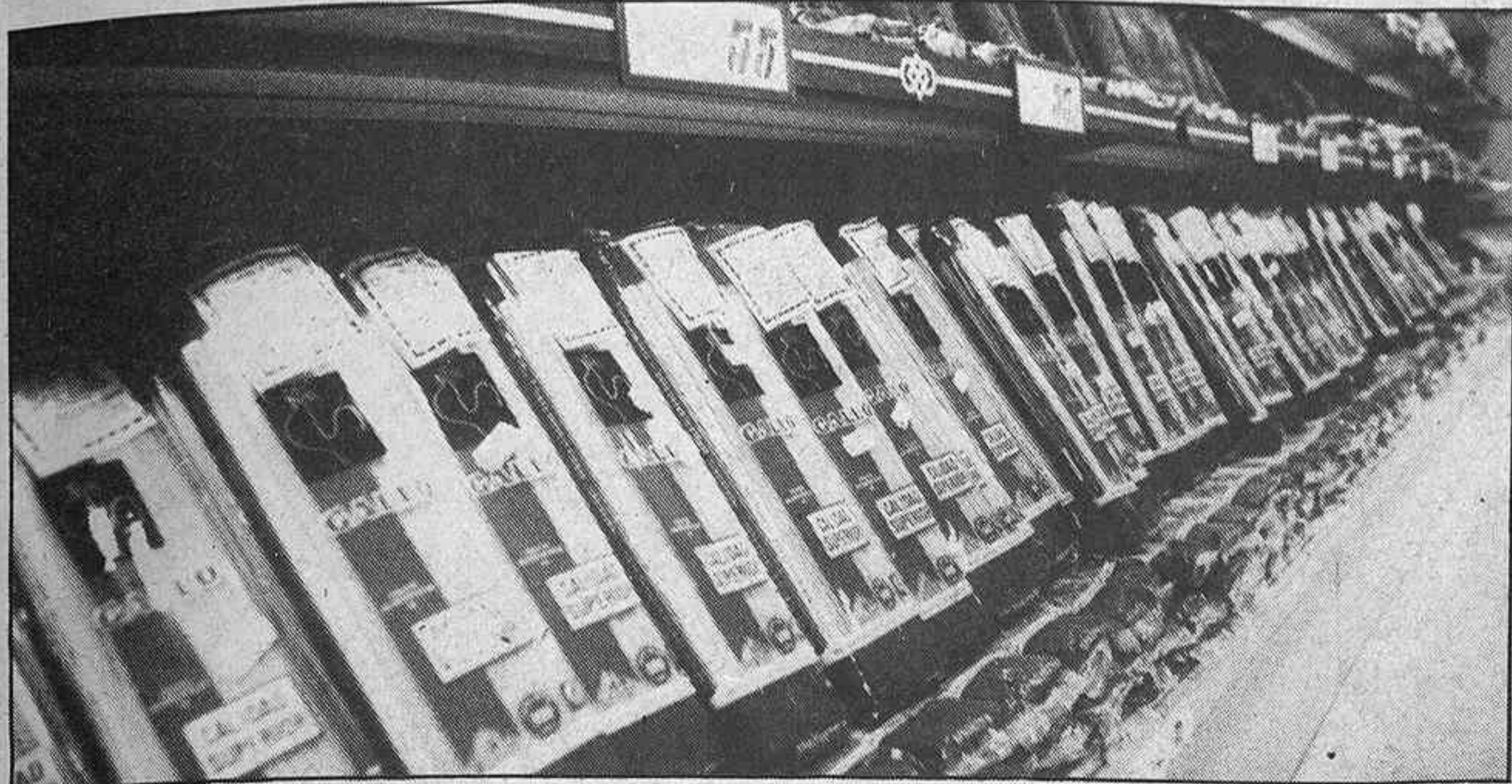

Pastas Alimenticias

Desde Italia con «sabor»

ESTHER MORENO (*)

De entre la gran cantidad de productos derivados de los cereales, las pastas alimenticias ocupan, desde hace tiempo, un lugar destacado en la alimentación, llegando a ser para países como Italia la base de su gastronomía. Aunque es aquí donde alcanzan su mayor industrialización y aceptación de consumo, parece ser que sus inventores no fueron los italianos, como aseguran las narraciones del mercader veneciano Marco Polo. En la China del siglo XIII, la costumbre de comer cierto tipo de pasta, elaborada amasando una mezcla de harinas y habas, ya estaba muy arraigada, pasando posteriormente a las suntuosas mesas de Persia y a la cocina del mundo árabe (A. Consigli en «Storia del Maccheroni»).

Los árabes fueron probablemente los que después introdujeron este alimento en Sicilia, cuando conquistaron la isla, a partir del año 878, y así a la cocina de Occidente, a través de Francia, donde fue dada a conocer por los cocineros florentinos de Catalina de Médicis.

El concepto gastronómico de pasta llega a ser tan amplio que incluye hasta más de cincuenta especialidades, bien elaboradas con semola, como en el caso de los «gnocchi», (ñoquis, según la versión castellana más aceptada), o con harina de trigo, como los tallarines por ejemplo. Esta diversidad, considerada como el resultado del esfuerzo imaginativo con que los italianos han logrado amenizar este alimento un tanto monótono y a la vez primordial que es la harina de trigo, también ha marcado diferentes preferencias en este país, incluso de región a región, haciendo que Italia pueda dividirse en distintas zonas gastronómicas en función del citado producto. De esta manera, mientras que en el norte tienen más tradición las llamadas pastas frescas (fabricadas en la cocina doméstica con harina y huevos), de forma plana (tallarines), en el sur son las pastas secas (elaboradas industrialmente, a veces también con huevos) las mayormente preferidas, son típicos los espaguetis y macarrones. A la vez, la forma de condimentarlas, también es variable de unas regiones a otras, lo que ofrece toda una extensa gama de preparaciones culinarias reconocidas en todo el mundo.

En cuanto a los ingredientes que entran en su composición, son las sémolas, semolinas o harinas, procedentes de trigo duro, semi-

duro, blando o sus mezclas, los considerados básicos, existiendo varios tipos. En España, dentro de ellos (según la actual Reglamentación Técnico Sanitaria, Real Decreto 2181/1975 de 12 de septiembre, y arts 4 y 5 del Real Decreto 1771/1976 de 2 de julio) se contemplan cuatro, cuyas diferencias estriban esencialmente en que sufran o no desecación en el procesado y en que tengan incorporadas otras sustancias alimenticias. Así pueden encontrarse.

Distintas variedades

1. Pastas alimenticias simples. Elaboradas con sémolas, semolinas o harinas procedentes de trigo duro, semiduro, blando o sus mezclas.

2. Pastas alimenticias compuestas. Llevan incorporadas gluten o bien sja, huevos, leche, hortalizas, verduras, leguminosas naturales, desecadas o conservadas, jugos y extractos u otras autorizadas por el Ministerio de Sanidad y Consumo.

3. Pastas alimenticias rellenas. Constituidas por cualquiera de las dos anteriormente citadas, que en formas diversas (empanadillas, cilindros, sandwich, etc.) contengan en su interior un preparado necesariamente elaborado con todas o algunas de las siguientes sustancias: carne de animales de abasto, grasas animales o vegetales, productos de la pesca, pan rallado, verduras y hortalizas, huevos y agentes aromáticos, y demás permitidos.

4. Pastas alimenticias frescas. Cualquiera de las citadas, pero que no han sufrido el proceso de desecación.

Su elaboración, en términos generales, consta de varias fases, en las que la selección y limpieza de las materias primas es fundamental, a fin de obtener un producto de calidad ya que todas nos sirven para este objeto. El empaque, que consiste en la mezcla de aquellas con el agua hasta formar una pasta homogénea, suele realizarse en mezcladoras o empastadoras mecánicas, debiendo controlar el tiempo en que se realiza la operación para evitar que se hile la masa, se separen los granulos de almidón o blanquee, que desmerecería el producto. Después se procede al amasado para dar mayor grado de homogeneidad, y finalmente se pasa por las laminadoras (cintas de fina anchura y forma variable), que por presión refinan dicha masa, le dan consistencia homogénea en un espesor pequeño. En el caso de

las pastas moldeadas, la masa se comprime en prensas, a través de una hilera que sirve de molde: Con la presión se la obliga a salir por esa serie de orificios que le dan forma (extrusión) y a la salida una corriente de aire las deseca en superficie y evita que se adhieran unas a otras. En ocasiones, para algunos tipos de pasta, existe un mecanismo que corta la masa al salir.

Características y calidades

Una vez efectuado el laminado o moldeado, la desecación llega a ser una de las etapas más delicadas por la higroscopicidad de la pasta. Tras el primer secado, que debe ser rápido, es necesario que ésta se revenga, es decir que la humedad interna se distribuya uniformemente, adquiriendo una consistencia elástica y flexible. En el secadero definitivo, una corriente de aire moderada lleva a su desecación, con pérdidas de volumen de hasta un 10 por 100.

Los caracteres que estos alimentos presentan están condicionados, como en otros casos, por la calidad de las materias primas empleadas y por el agua; quizás no se deba buscar en los detalles de la forma, sino en el aspecto general (translucidez, fractura casi vítrea, elasticidad de las variedades largas, coloración uniforme amarillada, olor y sabor característicos a masa cruda sin fermentar) y sobre todo en la tolerancia a la cocción, buen hinchamiento pero sin desintegrarse. En lo referente a su calidad, dentro de las pastas alimenticias simples, se contemplan dos (corriente y superior), diferenciándose en el contenido de cenizas (1,1% y 0,9%), acidez de la grasa (35,0% y 30,0%), y proteínas con un 9,5 por 100 y 11,0 por 100 respectivamente, todos ellos valores máximos. A excepción de las pastas frescas, tanto simples como compuestas contendrán una humedad máxima del 12,5 por 100, admitiéndose un máximo del 30 por 100 para aquellas. Además de las compuestas, enriquecidas con huevo, gluten, tomate, leche, queda especificada la cantidad mínima en que deben estar incorporados estos ingredientes, así como en las rellenas la cantidad en peso del relleno (entre el 20 y 40% del peso total del producto).

Las formas y tamaños, que en la actualidad se comercializan en España, son extensamente variadas, conservando las denominaciones originarias de Italia (macarrones, espaguetis, canelones,

tallarines, etc.), aunque su respectiva reglamentación las agrupe en cuatro fundamentales:

— Pastas roscadas. Fabricadas por extrusión a través de hileras o por laminación, presentadas enrolladas en madejas de sección circular (fideos) o rectangular (tallarines).

— Pastas largas. Obtenidas por extrusión y secadas en tiras rectas sueltas, con un mínimo de 200 mm. de longitud, bien de sección circular (espaguetis), rectangular (tallarines) y anular (macarrones).

— Pastas cortadas. Fabricadas por extrusión a través de un molde y cortadas en distintos formatos, de longitud inferior a 100 mm., y

— Pastas laminadas. Obtenidas por laminado y troquelado posterior, con distintas formas y dibujos.

Alteraciones posibles

Al contrario de lo que sucede con otros alimentos, existen pocas referencias relativas a la alteración de las pastas alimenticias, ya que casi invariablemente se almacenan y distribuyen secas. No obstante, si la desecación es demasiado lenta, o si aquellas se humedecen o se dejan humedecer, después de fabricadas, podría favorecerse el crecimiento bacteriano o fúngico, provocando su deterioro. Quizás el mayor problema estriba en las sustancias que se adicionan en las pastas compuestas (huevos, leche...), si no reúnen una estricta calidad microbiológica. En este sentido, como su elaboración y desecación se realiza a temperaturas inferiores a las de pasterización, podrían sobrevivir ciertos patógenos en el producto final, como Salmonellas, procedentes de ovoproductos, especialmente conflictivas.

Pese a que la cocción posterior destruiría estos microorganismos,

quizás el riesgo se encuentra en la posibilidad de una contaminación cruzada entre estos productos secos y cualquier otro húmedo ya preparado (como los rellenos utilizados en muchas pastas). Por otra parte, a pesar de que la probabilidad de producción de enterotoxina estafilocócica, sólo se admite como un peligro potencial, hoy en día está mereciendo especial atención; en los equipos empleados para mezclar la masa, indebidamente higienizados, y durante las etapas iniciales de la desecación, puede favorecerse el crecimiento de St. Aureus, con unas condiciones idóneas para ello (45-40.° C aw 0,90-0,95 y pH aproximadamente 6). A medida que continúa la desecación, y en el almacenamiento del producto seco, las células mueren, pero no necesariamente terminan por desaparecer (Walsh y Funke 1975). En platos precocinados congelados de lasaña, ravioli, o pizza, se ha llegado a detectar con cierta frecuencia el citado germen en forma viable, y son las pastas una de las fuentes de contaminación.

Aún así cabe señalar, sin embargo, que no existe una alta incidencia de toxoinfecciones derivadas del consumo de estos productos, sin que por ello se descarte la posibilidad de una contaminación, bien en el procesado, almacenamiento o proveniente de las materias primas empleadas.

Generalmente, las condiciones que se dan en la industria y el control analítico rutinario que se realiza para comprobar su contenido bacteriano, fúngico, de levaduras y petógenos, no suelen dar lugar a la comercialización de productos no aptos, aunque se deben extremar en todo caso las precauciones necesarias.

(*) Publicado en «Mercaconsumo». Noviembre 1985



Dulces
German

**LA PASTELERIA
DE LA PROVINCIA**

Plaza de España, 14 - Teléfono 13 10 54

MONTANEJOS



Como protagonista la gallina

El huevo, uno de los alimentos con más proteínas

Japón, EE.UU. y la URSS, facilitan la tercera parte de la producción de huevo

El huevo, con la carne y la leche, marca la trilogía de los alimentos más ricos en proteínas y de mayor consumo en el mundo. Queda, pues, bien claro, que la sufrida gallina, esa especie avícola universal, es la primera protagonista para aplacar el hambre. Y todo ello, porque la carne puede tener muy diversas procedencias de especies. Y algo parecido cabe decir de la leche, aunque la vaca aventaje a cabras, ovejas y otros diversos rebaños ganaderos.

Resultados asombrosos

Los datos más recientes, tomados de la FAO, estiman la producción mundial de huevos en 30,5 millones de toneladas. Si convertimos cada tonelada en kilos y luego repetimos la operación a base de 17 huevos de media por kilo, el resultado final resulta asombroso. Pero asombrosa es también la cifra que marca la población mundial que demanda alimentos.

La gallina es la protagonista mundial con una producción de 30 millones de toneladas. Quedan al margen otras especies avícolas, como puede ser, por ejemplo, la pata. La URSS obtiene 70.000 toneladas de

huevos de otras especies. Y Australia, que le sigue, tiene en el mercado 15.000 toneladas. Pero el superhuevo hay que dejarlo para el avestruz, que con algo así como uno o un kilo y medio de peso, tiene la particularidad de una cáscara a prueba de que sobre él se pueden soportar hasta 115 kilos de peso.

Los seis mundiales de la producción huevera son los siguientes:

País	Toneladas año
Estados Unidos	4.100.000
URSS	4.040.000
Japón	2.115.000
Francia	950.000
Alemania Federal	800.000
Reino Unido	750.000

Siguen en este mismo orden de relación Italia, Países Bajos y España. A mucha mayor distancia, entre 220.000 y 400.000 toneladas, se anotan las producciones de Australia, Canadá, Yugoslavia y Turquía.

Pero una cosa es el producto obtenido de la avicultura y otra el consumo. Con atención a grandes espacios de la tierra, el gasto por persona y año puede quedar reflejado del siguiente modo:

América del Norte	260
América Latina	110
Europa y Rusia	225

Oceania	200
Comunidad Económica Europea	220
Países árabes de Oriente Medio	60
África	25

Mayor rendimiento

Según la información recogida por la Comisión Internacional del Huevo, y por la misma FAO, el consumo de este alimento ha experimentado un aumento de más del veinte por ciento en los últimos quince años. No obstante, en otra estadística verificada para conocer los mayores consumos en los principales países, dentro de un período de dos décadas, se advierten sensibles descensos de consumo, por persona y año, en Canadá, Inglaterra, Francia, Austria y otros diversos países. El récord mundial de consumo se registró en Israel, en el año 1976, con una media de 390 unidades.

Ahora, bien aunque, como decimos, el consumo mundial sigue una línea ascendente, no es de esperar un paralelo crecimiento en el censo mundial de gallinas, sino que merced a la depuración y selección de las principales razas de puesta, cada animal ponga en los años próximos de tres a seis huevos más por año.

GINES DE GEA

Diferentes tipos de leche

Exigencias del consumidor ante la leche

La leche natural, no es objeto de ningún tratamiento, por lo que si se compra, debe al menos, hervirse dos veces; si en cambio se consume leche pasteurizada, que parece ser la más adecuada porque conserva las cualidades nutritivas y tiene el sabor aproximado de la leche natural, como no posee gérmenes patógenos, no precisa ser hervida. La leche pasteurizada es leche natural sometida a un tratamiento térmico adecuado durante unos pocos segundos, debe conservarse siempre en frigorífico, tanto en el punto de venta como en el hogar y como no, debe consumirse

antes de la fecha de caducidad que figura en un lugar visible del envase.

La leche pasteurizada está sometida a tratamientos térmicos prolongados y rigurosos, sus cualidades nutritivas son inferiores a las de la pasteurizada, puede conservarse varios meses a temperatura ambiente, siempre que estén cerrados los envases. Una vez abiertos, hay que guardarlos en frigorífico y consumir como máximo en tres días.

La leche concentrada, espesificada, entera o desnatada, privada en parte, de su agua de consti-

tución, debe mantenerse siempre en frigorífico, una vez reconstituida posee las mismas cualidades que la leche pasteurizada.

Por último, la leche evaporada, es del tipo esterilizada o UHT, privada también en parte de su agua de constitución y puede llevar varias denominaciones; leche evaporada rica en grasa, evaporada entera, evaporada semidesnatada o parcialmente desnatada, evaporada desnatada o evaporada aromatizada o con sabor a... Estos tipos de leche en envases cerrados a temperatura ambiente puede conservarse hasta 18 meses, no necesitando frigorífico.

Los etiquetados de la leche deben llevar el nombre del producto, indicaciones del tipo de leche cualidades, grasas que contienen, fecha de duración mínima, ingredientes, identificación de la empresa, numeración del registro sanitario, entre otras cosas.

Tipología e ingredientes de los embutidos crudos curados y su elaboración



Los embutidos se consumen con asiduidad

Embutidos crudos curados, este nombre responde a sus dos principales notas distintivas: embutidos y curados. Embutidos, porque se ofrecen al mercado bajo la forma de tripas naturales (de cerdo o de bovino), o artificiales (de celulosa generalmente), rellenas o «embutidas» de una pasta compuesta de tocino o manteca y carne cruda de cerdo; también se emplea carne de bovino o de cerdo y bovino. Otros ingredientes son la sal común (a la que se ha añadido una pequeña proporción de sales de nitrato sódico y potásico) y ciertas especias, como el pimentón y la pimienta, además de algunos aditivos autorizados y productos coadyuvantes para el curado.

Etiquetado

En las etiquetas de los embutidos crudos curados figurará obligatoriamente:

—Marca registrada y nombre o razón social y domicilio de la entidad productora.

—Denominación del producto.

—En el caso de que el embutido se venda envasado, deberá hacerse constar el peso neto del contenido.

—País de origen, en caso de que sea importado.

—Número de registro de la industria en el Ministerio de Sanidad y Consumo.

—Categoría comercial del producto, que se distinguirá no sólo por su indicación expresa figurada inmediatamente después o debajo del nombre o denominación del embutido, sino por el distinto color de la propia etiqueta.

—Extra, etiqueta de fondo rojo.

—Primera, etiqueta de fondo verde.

—Segunda, etiqueta de fondo amarillo.

—Tercera, etiqueta de fondo blanco.

—Relación encabezada con la palabra «ingredientes» donde, por orden decreciente, figurarán todos los componentes y aditivos integrantes del producto. En primer lugar de la lista deberá hacerse constar la especie animal a que pertenezcan las carnes utilizadas. No será preciso incluir el agua.

—Fecha de envasado que, como es lógico, únicamente será obligatoria su inscripción en los embutidos envasados. Hará referencia siempre al mes y año, empleando cuando menos las tres primeras letras del nombre de cada mes y la última cifra como mínimo del año.

—Fecha de duración mínima, que se expresará mediante la leyenda «consumir preferentemente antes de», seguida de:

—El día y mes, en dicho orden, para los productos cuya duración sea inferior a tres meses.

—El mes y el año, en dicho

orden, para los productos cuya duración sea superior a tres meses, pero no exceda de dieciocho meses.

—«Antes del fin de», seguida del año, para los productos cuya duración sea superior a dieciocho meses.

Chorizo

Este embutido se caracteriza por su coloración roja (con excepción de los llamados chorizos blancos), y por su olor y sabor característicos, pudiendo presentarse en cuatro calidades diferentes: Extra, 1.ª, 2.ª y 3.ª, según la proporción de humedad, proteínas, grasa e hidratos de carbono.

Cuando tenga un calibre igual o superior a 40 mm. se denominará chorizo; si es menor de 40 y mayor o igual a 22, indistintamente chorizo o longaniza y si es menor de 22 mm. se denominará obligatoriamente longaniza.

En base a su presentación puede adoptar las formas de vela, cular y ristra o sarta.

Chorizo de Pamplona

Se presenta siempre en forma de vela de longitud variable, por lo general entre 30 y 40 cm., y un calibre mínimo de 40 mm. Las materias primas que entran en su composición son prácticamente las mismas que en el chorizo común, es decir, carne de cerdo o de cerdo y bovino, así como los ingredientes y aditivos, con la salvedad de que el pimentón ha de ser dulce y la presencia de pequeñas cantidades de azúcar que se incorporan a la pasta, de donde procede el sabor típico de esta clase de embutido.

Salchichón

Entre las características esenciales del salchichón pueden señalarse las siguientes:

— Presencia de la pimienta blanca o negra entre los condimentos.

— Mayor porcentaje de proteínas distintas de la carne, como son las procedentes de la leche en polvo.

— Picado más fino de la mezcla que para la elaboración del chorizo.

— Maceración de la misma hasta que alcance un cierto grado de consistencia.

La forma de presentación es en piezas cilíndricas, generalmente rectas, más o menos regulares, de longitudes variables, de aspecto magroso en el exterior y bien adherida la tripa a la mezcla.

Cuando el calibre sea inferior a 40 mm., se podrá denominar fuet, longaniza imperial, salchichónada o longaniza de Aragón. El calibre mínimo admitido es de 20 mm.

INSTITUTO NACIONAL DE CONSUMO



Los vinos valencianos de gran calidad e importancia económica

El viñedo valenciano, produce en torno al 10 por cien del vino de España

Situación actual del sector vitivinícola

El viñedo es uno de los cultivos básicos de la agricultura española y valenciana; en la Comunidad Valenciana, el viñedo ocupa una superficie de casi 180.000 hectáreas de las que más de 40.000 son de uva de mesa. El viñedo valenciano, produce en torno al 10% del vino de España, sobre todo es de capital importancia en el terreno de los vinos tintos y rosados directos. Hay que destacar también su preponderancia por encima del resto de las regiones vinícolas españolas en el volumen de su exportación, situada actualmente en torno al 65% de su producción interna, un índice tan alto como el alcanzado por los cítricos.

El avance sistemático de otros cultivos de regadío más rentables incluso algunos frutales de secano, el viñedo valenciano registra desde hace algunos años una tendencia regresiva. Esta tendencia regresiva en lo que a superficie de cultivo de viñedo se refiere, se ve contrarrestada por un sostenimiento de la producción del vino. Este es un síntoma de proceso de reconversión de la viticultura.

Características de la viticultura en la Comunidad Valenciana

El consumo medio del vino a nivel de Comunidad Valenciana se estima en torno al 40 l/hab.-año; un consumo algo inferior a la media nacional. Una cosa está clara y es que el valenciano ha vivido a espaldas a su propio sector y no ha valorado su vino.

La importancia socio-económica de este sector, se basa en sus valores de producción, medios infraestructuras y valor de las transacciones. En la comunidad existen 17 alcoholeras, 128 bodegas-cooperativas, 130 licoristas, 5 vinagreras 15 exportadores y una capacidad total de bodega de 4.000.000 hl. El movimiento cooperativo engloba a 45.000 socios, situándose en la segunda fuerza social, está organizado a nivel de producción y tienen escasa participación en la exportación de vinos que producen.

En el terreno de la exportación cabe señalar que el grupo exportador de vinos, representa el 45% del total español. En cuanto a calidad destacar que existen tres denominaciones de origen Alicante, Utiel-Requena, Valencia y tres zonas vitivinícolas con indicación de

procedencia: Benirrás, Llíver-Jávea, y San Mateo. El nivel de tecnología en el sector valenciano es en resumen de un grado medio, con carencia de dinámica a nivel de investigación y tecnología aplicada.

Efectos de la integración

Los efectos de la integración se transmitirán al sector vitivinícola en tres campos Vitícola, Enológico, ordenación del mercado de forma directa y concreta, organización social y relaciones entre países. De alguna forma todo el entramado vitivinícola y su entorno se verá afectado. Nuestras definiciones, conceptos y características van a tener que asimilarse como por ejemplo el concepto utilizado en la CEE de mosto de uva parcialmente fermentado que en España entra dentro de la palabra vino. También existe un conjunto de productos definidos en la legislación española que en la comunitaria se recogen en la definición de vinos de licor, por ejemplo, arropo mistela, o moscatel y caramelo de mosto. En el concepto de vinos de mesa también difieren ambas legislaciones. Y esto por señalar sólo algunas de las reestructuraciones que el sector deberá sufrir.

Precedido de Italia y Francia

España ocupa el tercer lugar mundial de consumo y producción de vino

Cinco países europeos ocupan los primeros puestos en la producción de vino. En los cinco continentes se reparten anualmente, con muy desigual proporción, los 34.000 millones de litros de vino que contabiliza la estadística de la F.A.O.

El vino es uno de los productos agrarios que presenta mayores alternativas de cosecha de un año para otro. No obstante, por las acusadas diferencias que existen entre los distintos países, las paridades se dan por este orden: Italia, Francia, España, Rusia y Portugal.

Pero como una cosa es producir y otra muy distinta es atender a la demanda, esos dos grandes del vino, Italia y Francia, se ven en la necesidad de importar cada año amplias partidas de vino, tanto para su consumo propio, como para suplir a los elevados contingentes de sus exportaciones. Hay países que tienen un moderado consumo por habitante y año, pero que tienen una buena exportación. En este caso, como primer comprador de vino está la República Federal de Alemania, que a una cosecha propia, media, de 400.000 toneladas, suma otra partida extranjera de más de 900.000 toneladas.

El francés, el mayor consumidor

Limitándonos al vino como tal, y dejando aparte otros preparados obtenidos de él, el francés es el primer consumidor del mundo, con una ración de casi cien litros por persona y año. Sigue el italiano, con ochenta y seis litros, y a continuación el portugués con tres litros menos. España, en un cuarto lugar del consumo, está en unos sesenta litros.

Son muchos los países en que el vino gusta, pero el producto no está al alcance de muchos de sus habitantes. De aquí que africanos, nórdicos y japoneses se hagan adictos al vino cuando viajan o trabajan en lugares en donde pueden adquirirlo sin gran dispendio.

El vino y todo lo relacionado

con él y con su consumo tienen tan amplio anecdotario que podría dar origen a un libro. Sin embargo, espigando una de estas anécdotas, y puesto que se dice que se puede coger una «turca» bebiendo vino, diremos que Turquía cosecha poquísimos caldos, que no importa apenas y que sus habitantes lo prueban en muy raras ocasiones.

Vender vino para comprar café

Aunque no en la misma medida que Francia, España tiene unos tradicionales clientes extranjeros para la compra del vino. Unos, de marca, otros, a granel. Vinos españoles, debidamente tratados y etiquetados, se comercializan mundialmente con nombres que nada tienen de español.

Con una superficie de viñedo de 1.642.600 hectáreas, la cosecha de vino española puede oscilar anualmente entre las 3,5 y los 4,5 millones de toneladas. Hay años, como el de 1979, que marcó la estupenda cota de 4,8 millones. Como más bajo, 1970, con poco más de 2,5 millones.

Los vinos españoles gozan de justa y merecida fama. Con datos de la década de los años setenta, la exportación de vino de pasto osciló entre las 300.000 y las 600.000 toneladas por año.

Si pasamos a unas cifras, las estadísticas de 1981 nos indican una exportación de 613.000 toneladas, traducibles en la suma de 30.800 millones de pesetas.

Tomar un vino o vender un vino. En el primer caso, pesetas; en el otro, divisas. Pero como el vino tiene, o debe tener sus límites, hacen falta otras muchas cosas que hay que traer desde fuera.

Con el importe que España obtiene de la exportación de vino puede pagar, por ejemplo, el café o la madera que importa. Hay detalles, al parecer insignificantes, como es el de las pieles que se importan, cuyo valor es la mitad de lo que vale el vino que sale.

CARNICERIA

MARIA DOLORES

ESPECIALIDADES:

JAMONES Y EMBUTIDOS
LONGANIZAS Y MORCILLA DE SAN JUAN DE MORO
PERDICES, FAISANES Y POLLOS RELLENOS

SE TOMAN ENCARGOS PARA NAVIDAD
SERVICIO A DOMICILIO

LES DESEAMOS FELICES FIESTAS

C/. NAVARRA, 73
Tel. 24 09 00
CASTELLON

C/BORRIOL, 11
Tel. 32 81 26
SAN JUAN DE MORO



CIDADES FELICIDADES FELICIDADES FELICIDA

Los Mejores Precios Para Una Feliz Navidad

El más extenso surtido en juguetes.

ARTICULO	ANTES	OFERTA
Hundir la flota por computadora ...	6.475 ptas.	5.827 ptas.
Super Cine-Exin	2.350 ptas.	1.880 ptas.
Scalextric 4 x 4 todo terreno	5.860 ptas.	5.220 ptas.
TCR 7201 con cambio de carril ...	7.475 ptas.	6.550 ptas.
Recién nacido	2.340 ptas.	1.870 ptas.
Mis abalorios de Feber	2.625 ptas.	2.360 ptas.
Trimoto de Injusa	13.700 ptas.	11.135 ptas.
Correpasillos Robot-Moto Robotic.	2.650 ptas.	2.385 ptas.
TV color Pyramid mando a distancia por infrarrojos.		68.900 ptas.
Ordenador Toshiba HX-10 64 K M.S.X.		35.900 ptas.

PESCADERIA

Le ofrecemos las Delicias del Mar traídas directamente de los mejores mercados de Origen hasta Usted.

Para encargos diríjase al Jefe de la Sección: Sr. Díaz.

AVES

Pavos congelados (El Campero), 1 kg. **390** ptas.
Extenso surtido en PATOS, CAPONES, PULARDAS, etc...

TURRONES Y DULCES

Turrón Delaviuda, Alicante y Jijona, Suprema, 300 gr.	340 ptas.
Turrón El Almendro, Alicante y Jijona, Extra, 300 gr.	338 ptas.
Turrón Delaviuda, Yema Tostada, Suprema, 300 gr.	277 ptas.
Mantecados, surtidos El Ruiseñor, caja 800 gr.	166 ptas.

ULTRAMARINOS

Melocotón Hero, lata 1 kg.	168 ptas.
Piña Del Monte, lata 1 kg.	275 ptas.
Galleta Surtido Cuétara, caja 800 gr.	269 ptas.

VINOS Y LICORES

Cava Castellblanch Gran Cremant	218 ptas.
Cava L'Alxartell Gran Cremant	229 ptas.
Sidra Jal Alai Extra 3/4 achampañada	88 ptas.

FRUTAS Y VERDURAS

Nueces Jumbo (Borges), malla 750 gr. **239** ptas.
Además del surtido habitual de la temporada, ofrecemos las especialidades de FRUTAS TROPICALES (Piñas, Kiwis, Mangos, Chirimoya, Aguacates, Melones, Cocos).

CARNICERIA

Seleccione Usted la carne preferida para estas Fiestas.
Le ofrecemos especialmente para estas NAVIDADES: CORDERO LECHAL, RUSTIDO DE TERNERA, CABRITO, LECHONES, etc...
Para encargos diríjase al Jefe de la Sección: Sr. Moncho.

Para información sobre lotes y regalos de empresa,
diríjirse al Sr. Acín.



CENTRO COMERCIAL

PRYCA

CASTELLON
Avda. del Mar, s/n. Castellón

