# Mediterráneo

EL DIARIO DE CASTELLON

Director: Luis Herrero

Domingo, 30 de agosto de 1981

Ptas: 30



INDUSTRIAL, construya su embalaje, su carpintería, su andamio, su mueble con AGLOMERADOS de fibras y partículas y revestidos de melamina, lacas y chapa; CONTRACHAPEADOS LAMINADOS TABLEROS ANTIHUMEDAD en aglomerados de partículas y contrachapeados.

MADERAS CLEMENTE, S.L.

DISTRIBUIDOR OFICIAL:
Onda, 101. Tel. 52 08 00 VILLARREAL Navarra, 1 Tel. 21 59 45. CASTELLON


## Según el abogado de Tejero no hubo ni golpe ni rebelión

Ante las filtraciones del sumario del 23-F, el abogado Angel López-Montero, defensor del teniente coronel Tejero, ha insistido en la dificultad que tendrá el Ministerio Fiscal para poder basar su acusación de golpe de estado o rebelión militar: «A mi juicio, —dijo el abogado de Tejero—, no ha existido ninguna de las dos cosas».

Así mismo ha declarado que lo publicado por la prensa «ha sido tendenciosamente informado, pues se ha procurado buscar las frases o conceptos que puedan apareníar contradicción, pero leidas todas las declaraciones, la línea es coherente y clara.

Refiriéndose a las posibles grabaciones, el señor López-Montero mantiene que no existen en el sumario más cintas que las de la conversación de Tejero con García Carrés.

Y para finalizar añade el abogado en sus declaraciones que «es bochornoso el tratamiento que algunos medios de información dan a los hombres de honor con una hoja de servicios a la Patria intachable, a la que en ningún momento dan publicidad.

(Pág. 25)

### Empieza la cuenta atrás para el calvario de la Liga

# UN PESIMO VALENCIA HIZO BUENO A UN CASTELLON REGULAR

El Castellón venció anoche al Valencia por dos goles a uno, en el partido de presentación del equipo albinegro en Castalia, último de la pretemporada. Ha empezado, pues, la cuenta atrás del calvario de la Liga. El equipo no acaba de cuajar. Anoche logró un resultado óptimo —que todos hubiéramos firmado de antemano— pero no se hizo acreedor más que a un aprobado raspado. Enfrente tuvo a un Valencia pésimo, náufrago, lento, que hacía recordar a los equipos que desfialaban por Castalia la temporada anterior. La debilidad del contrario hizo que asistiéramos al espejismo de un Castellón superior, pero con demasiados talones de aquiles y todavía sin vértebra. Marcaron Gustavo —argentino a prueba— y Blanco por Castellón, y Vázquez por Valencia. Con todo, este ha sido el mejor partido castellonense de la pretemporada. No queda tiempo para más ensayos.

(Pág. 19)

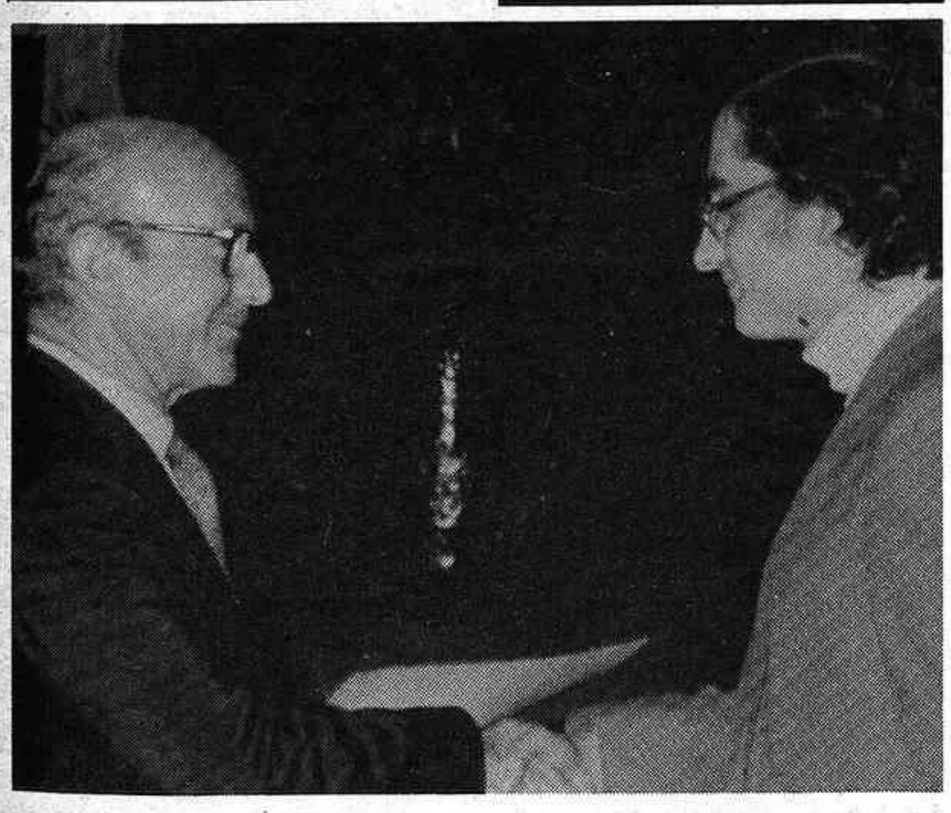

No es lo que era

## Certamen de Guitarra, aplausos y abucheos

**Desde siempre, la figura de Francisco Tárrega ha sido perseguida para intentar restar valor a la ingente obra que nos legó. Segovia, es pionero en esta campaña. El Certamen Internacional de Guitarra de Benicasim puede convertirse en un certamen de gaitas escocesas, si no se pone remedio a tiempo. No hay apoyo ministerial al Certamen.**

**Esto puede el resumen de las palabras, duras palabras pronunciadas por el periodista Julián García Candau, en el acto de clausura del XV Certamen Internacional de Guitarra, celebrado en la Sala Bohío de Benicasim.**

**El resultado del mismo, según el fallo del Jurado, fue el siguiente: Primer premio, Antonio Sánchez Picadizo; segundo, Raphaela Smits; premio especial Tárrega, a Yukiharu Inoue. Larga deliberación del Jurado. Hubo aplausos, pitos y abucheos, de todo.**

(Págs. 3 y 6)

### Cardenal Tarancón

# «Se puede aceptar en España una ley de divorcio»

«Tal como están las cosas se puede y se debe aceptar una ley de divorcio en España sin ninguna dificultad», afirma el cardenal Tarancón en la segunda parte de la entrevista que concedió, hace siete días, a «Mediterráneo» y «Radio Popular» en «Estudio 3».

El cardenal Tarancón, en esta segunda parte de la entrevista aborda cuestiones como el divorcio, la visita del Papa a España o las autonomías, a las que «tengo miedo porque un régimen autonómico exige una madurez que el pueblo español creo que aún no tiene».

También asegura el arzobispo de Madrid, ex-presidente de la Conferencia Episcopal, que pronto redactará sus memorias, en su finca de Almazora, para «contribuir a la labor de los historiadores». Con esta segunda parte concluye la entrevista al cardenal, única que ha concedido este verano a los medios informativos.

(Págs. 14 y 15)

### NEUMONIA

## Aumentan los ingresos y no disminuyen los reingresos

Continúa el ascenso del número de ingresados por el síndrome tóxico, así como del porcentaje de reingresos.

En cuanto a las investigaciones y análisis de muestras de aceites, el diputado socialista Ciríaco de Vicente ha formulado una pregunta al Gobierno, a través de la mesa del Congreso, sobre retrasos en el análisis de 32 muestras de marcas de aceite, dos de las cuales son presuntamente tóxicas.

El diputado por Murcia, el ministerio de Sanidad al no emitir los análisis de estas muestras, es responsable por omisión y negligencia de no haber dado a conocer a tiempo la existencia de posibles adulteraciones.

(Pág. 23)

## El «otoño caliente» entra en ebullición mañana

El presidente del Gobierno, Leopoldo Calvo Sotelo, llegó ayer al aeropuerto de Barajas procedente de Atenas tras haber realizado un crucero por el Mar Egeo.

En una improvisada rueda de prensa, el jefe del Ejecutivo, declaró, sobre la decisión del Consejo de Estado de aprobar la proposición del Gobierno sobre el ingreso de España en la OTAN, que el Consejo no tiene que dar luz verde ya que lo que sucede es que su ley orgánica prevé que todo tratado internacional sea enviado al citado órgano consultivo del Estado antes de remitirlo al Parlamento.

(Pág. 24)

Con el presente número de **MEDITERRANEO** de 52 páginas ofrecemos un extra dedicado a las fiestas de **ALCORA** de 20 páginas


**COMPRO ORO, MONEDAS**

alhajas, papeletas Monte Piedad.

Alvaro paga mejor que nadie. Diariamente, San Pascual, 64. Villarreal.


(c) Ministerio de Cultura 2007

# Agenda

**DOMINGO, 30 DE AGOSTO**

**El Sol en Castellón sale a las 7,21**
**y se pone a las 20,34**
**Luna nueva a las 14,43**

## SANTOS DEL DIA

**Ss. Agilo, Amaltrudis, Bonifacio y Tecla, mrs.; Bononio, ab.; Dasio, Fantino, Félix y Sudacto, mrs.; Fermerio, Gaudencia, mrs.; Loarn, Panmaquio, Pelayo, Arsenio y Silvano, Pedro, erm.; Rumón, ob.; Fiacrio, Patrono de jardineros y botánicos.**

## SANTOS DE MAÑANA

**Ss. Ramón Nonnato, Abundio, Adolfo, Agnofelda, Albertino, Arístides, Marciano, Arnolfo; Bilmondo, ab.; Cesidio, mr.; Cutburga, ab.; Diácono, Juan, Lázaro, obs.; Leonardo, Osorio, mjs.; Lupo, Paulino, Honorato, obs.; Optato, Quemburga, ab.; Teódoto.**

Funeraria LA MAGDALENA: Tel. 22 01 97
Navarra, 84. Castellón
DELEGACIONES:
Almazora: 56 02 59 Burriana: 51 04 56 Villarreal: 52 18 14

**FARMACIAS DE GUARDIA**

DE 9 MAÑANA A 10 NOCHE
BELTRAN, San Félix, 75.
TOMAS, Maestro Felip, 9. (Final calle Herrero. Frente al Colegio Normal).
CATALAN, Paseo Morella, 2.
DE 10 NOCHE A 9 MAÑANA
TOMAS, Maestro Felip, 9. (Final calle Herrero. Frente al Colegio Normal.
CATALAN, Paseo Morella, 2.
AGOSTO, 31
ALONSO, Benicarló, 2.
DE 8 TARDE A 10 NOCHE
LLOPIS, Avda. Dr. Clará, 5.

EN EL GRAO
SAFELIU, Churruca, 14.
RIPOLLES, Buenavista, 4

**CUPON PRO-CIEGOS**
PREMIADO AYER
130

MADERAS CLEMENTE S.L.
Ctra. Onda, 101 - Tel. 52 08 00
VILLARREAL
NAVARRA, 1 - Tel. 21 59 45

FUNERARIA «PELLICER Hnos» Tel. 216825
Traslados España y Extranjero c/ Alloza, 111 CASTELLON DE LA PLANA

## HORARIO DE TRENES

DE LARGO RECORRIDO
Hacia Valencia

0,46 Expreso a Granada
2,11 Expreso a Almería, Jaén y Badajoz
10,13 Electrotren, a Sevilla
11,00 Intercity, a Madrid
12,49 Unidad Rápida
13,57 Unidad Rápida, de Port-Bou
15,23 Talgo, a Murcia
19,53 Expreso, a Málaga
20,36 Unidad Rápida
21,08 Expreso, a Sevilla
Hacia Barcelona
2,54 Expreso de Badajoz, Jaén y Almería
7,05 Expreso, de Sevilla
7,50 Expreso de Granada
9,01 Unidad Eléctrica
9,34 Expreso, de Málaga
10,33 Unidad Rápida
13,22 Talgo, sigue a Cerbére
14,46 Unidad Rápida, a Cerbére
16,49 Electrotren, de Sevilla
19,03 Unidad Rápida
19,55 Unidad Eléctrica, hasta Tortosa

DE CERCANIAS
Castellón-Valencia (Salidas)
6,20 Unidad Eléctrica
6,58 Semidirecto
8,14 Unidad Eléctrica
9,00 Unidad Eléctrica
11,18 Unidad Eléctrica
14,20 Unidad Eléctrica
16,10 Semidirecto
16,48 Unidad Eléctrica
18,37 Semidirecto
21,18 Unidad Eléctrica

Valencia-Castellón (Llegadas)
8,59 Unidad Eléctrica
10,07 Semidirecto
12,33 Unidad Eléctrica
14,37 Unidad Eléctrica
16,37 Unidad Eléctrica
18,22 Semidirecto
19,52 Unidad Eléctrica
21,02 Unidad Eléctrica
21,44 Semidirecto
22,18 Intercity, de Madrid
23,12 Unidad Eléctrica

## PARADAS DE TAXIS

| | |
|---|---|
| SERVICIO NOCTURNO DE GUARDIA | 21 38 14 |
| AVDA. REY D. JAIME (CORREOS) | 21 38 16 |
| AVDA. REY D. JAIME (CLAVE) | 21 39 00 |
| AVDA. REY D. JAIME (TELEFONOS | 21 37 02 |
| PLAZA SANTA CLARA | 22 20 46 |
| GRAO – AVDA. PUERTO | 22 20 48 |
| PLAZA DEL REAL | 21 37 03 |
| ASENSI | 22 20 56 |
| ESTACION RENFE | 21 38 14 |

## TELEFONOS DE URGENCIA

| | | |
|---|---|---|
| POLICIA | | 23 06 68 |
| INSPECCION DE GUARDIA | | 22 73 85 |
| GUARDIA CIVIL | | 22 46 00 |
| GUARDIA CIVIL (Urgente COS y accidentes) | 22 13 66 | 22 11 00 |
| CENTRALITA POLICIA | | 23 06 68 |
| GUARDIA CIVIL (Tráfico) | 23 30 13 | 22 70 81 |
| INSPECCION DE GUARDIA | | 22 73 85 |
| POLICIA MUNICIPAL | | 22 40 00 |
| BOMBEROS | | 22 10 80 |
| HOSPITAL | | 21 05 22 |
| RESIDENCIA S. S. | | 21 10 00 |
| SER. MEDICO URGENCIAS S.S. | | 21 12 53 |
| CASA SOCORRO | | 21 19 04 |
| CRUZ ROJA | | 22 48 50 |
| COCHES PATRULLA POLICIA | | 091 |
| INCENDIOS FORESTALES | | 23 22 99 |
| OXIGENOTERAPIA | | 21 40 41 |

# Fue actualidad en Castellón

**30 de agosto**

## Hace 50 años

– En el Salón Goya se estrenaba la película «Tonto de capirote por Jack Oackie.

– En las Villas se celebró la segunda función teatral organizada por la colonia veraniega.

– El Estado se incauta de las líneas del tranvía de Onda al Grao.

## Hace 25 años

– El delantero centro del Badajoz, Bolta, fichaba por el Castellón.

– En Villafamés comenzaban las fiestas en honor a su patrón San Roque, la Natividad de Ntra. Sra. y el Cristo de la Sangre.

# Efemérides

**Hoy domingo 30 de agosto se cumplen los siguientes aniversarios:**

- **717.– Bula otorgada por Gregorio II en la que confirma a don Pelayo en el solio de Asturias.**
- **1181.– Muere el papa Alejandro III.**
- **1558.– En Yuste, el emperador Carlos I de España se siente enfermo del mal que le causaría la muerte.**
- **1778.– Nace el general y político peruano Ramón Castilla. Por dos veces ocupó la presidencia de la república y abolió la esclavitud en Perú.**
- **1848.– Costa Rica proclama su independencia absoluta.**
- **1855.– La confederación argentina y Chile celebran un tratado de paz, comercio y navegación.**
- **1857.– Inauguración de la primera línea ferroviaria que se tendió en Argentina, el ferrocarril oeste.**
- **1866.– Nace en Cádiz el arquitecto argentino Alejandro Cristophersen. De gustos delicados, realizó en su patria más de cien hermosas obras.**
- **1879.– Presenta Thomas Edison su primer aparato telefónico, superior al anterior, de Felipe Heiss.**
- **1833.– Víctima de una rápida y extraña enfermedad fallece Angella Peralta de Montiel, la más famosa de las cantantes de ópera mexicanas.**
- **1883.– En Java y otras islas de La Sonda, nuevos volcanes provocan el hundimiento de muchas islas y otras quedan cubiertas por la lava, murieron más de 30.000 personas.**
- **1903.– Muere a la edad de 88 años el médico argentino, profesor, novelista e historiador, Vicente Fidel López.**
- **1921.– Fallece en Buenos Aires el pintor Reinaldo Giudici.**

## Cartas al director

# Vidrios en las carreteras

Muy Sr. mío: En el Campeonato Nacional de Cadetes ciclistas, uno de los favoritos al maillot rojo-gualda, era Jorge L. Vicent, de Borriol, quien a causa de los innumerables vidrios que alfombran nuestras carreteras, pinchó y en tan simple hecho, se deshinchó con el aire, la posibilidad de ser campeón de España en tal categoría ciclista.

Cualquiera de Vds. que examine los arcenes de cualquier carretera nacional, comarcal, diputación o ayuntamiento, verá la cantidad de diminutos vidrios que proceden de otros mayores, provinentes de choques entre vehículos que se proecuparon de llevar a taller de reparación a su vehículo, pero no se preocuparon de limpiar los vidrios producto de la colisión. Vidrios que al ser pisados por vehículos se fueron desmenuzando hasta convertirse en fragmentos de menos de un milímetros, y ser causantes de pinchazos en las frágiles ruedas de las bicicletas, no sólo de competiciones, como la apuntada, sino de los cientos o miles de practicantes del ciclismo, que se ven y las desean para poder terminar cualquier paseo sin pinchar.

Y a propósito de este renacimiento a la bicicleta y aprovechando el comentario anterior, sería conveniente que todas las peñas ciclistas, entidades culturales-deportivas y en general cualquier particular que considere merece su atención, se dirigieran por escrito a los Ayuntamientos de zonas como Castellón, Benicasim, Oropesa, etc. o la Jefatura de Carreteras del MOPU, para que ordenen la limpieza de los arcenes o bordes de las carreteras de toda la gravilla y tierra que se almacena y que obliga al ciclista a salirse del arcén o adentrarse hacia el centro de la calzada, con evidente riesgo de ser atropellado. Después de estas lluvias del sábado día 22, no cabe más arena y grava en todas las salidas de calles o caminos y portales de villas que acceden a las carreteras, y es muy peligroso circular por encima de grava o arena.

También los ciclistas, profesionales, aficionados, practicantes, etc. etc. tienen derecho a que su zona de rodadura esté libre de peligros. Aviso también para que los constructores de carreteras pongan más atención a la montaña de grava que queda a los bordes de la carretera y que no se pegó al alquitrán. Retiran la grava y evitarán peligros.

**A.M.G.**
D.N.I. 18.610.891

# Réplica del alcalde de San Jorge

«En «Mediterráneo» del pasado martes, día 18, aparece publicado un escrito de Juan Esteller Grañana, diputado provincial del PSPV-PSOE, que es réplica a otro mío publicado con anterioridad en este mismo periódico.

Adviertiendo que con este comunicado doy cerrada por mi parte la polémica sobre el agua de San Jorge y que no pienso replicar al señor Esteller Grañana más que en el terreno de los hechos, quiero señalar que la campaña de confusión que está llevando el diputado provincial del grupo socialista (y también concejal del Ayuntamiento de San Jorge, aunque se olvide de este cargo, que es el primero, en su escrito), alcanza su mayor grado de incongruencia cuando en el comunicado publicado el martes, sin aportar ningún nuevo elemento de juicio que le permita demostrar que en torno al tema del agua hay algo turbio –cosa que no encontrará nunca, porque todo está muy claro–, se permite sin embargo mezclar este asunto con el problema del aceite de colza desnaturalizado, el posible ingreso de España en la OTAN, el paro y la inseguridad ciudadana. San Jorge tiene sed y usted, señor Esteller Grañana, nos viene con argumentos que, si bien nos preocupan como ciudadanos españoles y como partido –tanto como a ustes y su partido–, nada tienen que ver con lo que veníamos tratando. Es como si yo, ahora, en medio de la polémica del abastecimiento de agua a nuestro pueblo, me dedicara a recordarle a usted esos supuestos pactos secretos entre el PSOE y los rusos, cosa que no voy a hacer porque en el marco de nuestra discusión estos argumentos están fuera de lugar.

Por lo demás y ya finalizo, no habrán más comunicados míos como alcalde de San Jorge, porque la próxima respuesta será el agua procedente de los sondeos del IRYDA circulando por la red de abastecimiento de nuestra población. A esa agua me refería antes al decir que mi próxima respuesta sería a base de hechos. Y que mejor hecho que el agua para todos los que vivimos en San Jorge.

El alcalde de San Jorge
**Luis Tena Rochera**
D.N.I.: 18.845.378

# Voladura

El Gobierno Civil ha autorizado a la Empresa José Ramón Peiró Gumbau una voladura en el término municipal de Onda, Partida Pla dels Olivars, para el próximo día dos de septiembre a las 12 h. Lo que se pone en conocimiento del público en general, y en especial de los vecinos de la zona para que sirva de advertencia en evitación de posibles accidentes.

**Mediterráneo**
AÑO XLIV II EPOCA N. 13.387
Edita: M. C. S. E.
Redacción, Administración y Talleres: Avda. del Mar, 29
Teléfonos: 22 00 56 y 22 00 60
Director: LUIS HERRERO
Redactor Jefe: ANTONIO EGEA
Administrador General: MANUEL GONZALEZ CEBRIAN
Depósito Legal CS 6 1953
Oficina de Justificación de la Difusión

(c) Ministerio de Cultura 2007

## Larga y discutida deliberación del jurado

# El certamen de Guitarra atraviesa una seria crisis

**Terminó la XV edición del Certamen Internacional de Guitarra «Francisco Tárrega», en el que hubo de todo, aplau sos, broncas, silbidos, aunque no llegó la sangre al río.**

**Como es natural casi todos los incidentes ocurridos eran extra-musicales, y poco o nada tenían que ver con el Certamen. Pensamos que hay mucho que modificar todavía en él. Mucho es el camino recorrido, en el que se han salvado no pocos escollos. Pero es evidente que queda todavía mucho por rectificar para no caer en absurdas situaciones que empañan algunos aspectos de la importante prueba internacional.**

**Hubo alguna edición en que el jurado se vio coartado con la presencia de determinado miembro. Hubo otras en que los concursantes en uso del derecho del pateleo renunciaron descaradamente a recoger diploma y dinero. Hubo componendas y cuando ya parecía que se había encontrado el camino, nuevamente se crean situaciones comprometidas. Tal puede ser el caso de un concursante que en la finalísima, no tuvo inconveniente en romper el diploma que se le otorgó, por considerar que se le había subvalorado. Mucho del público asistente así lo estimó también cuando se anunciaron los premios que había otorgado el jurado tras una violenta deliberación. Hay que acabar, de una vez por todas con favoritismos y jugar limpio y honestamente. Sólo así el Certamen encontrará su camino.**

Raphaela Smits, segundo premio; Yukiharu Inoue, premio Tárrega, recogen sus premios.

La sesión se celebró en la sala Bohío, con un lleno impresionante. Pero vayamos con los pormenores de la finalísima.

Comenzó el acto con la presentación, en la que María Angeles —que dio pruebas de una profesionalidad envidiable— hizo un pequeño esbozo de lo que había ocurrido en las sesiones eliminatorias, y anunció la actuación de quienes habían llegado a esta finalísima, cuyo orden de actuación fue determinado por sorteo ante notario.

Las obras que habían de interpretar fueron libremente elegidas por los concursantes, y tendrían una duración máxima de media hora.

En lugares preferentes tomaron asiento primeras autoridades y representaciones.

Comenzó la prueba final con la actuación del japonés Yukiharu Inoue, que dejó patente su gran preparación y el buen momento en que se encuentra.

Le siguió la belga Raphaela Smits, que en la primera de las obras, la de Bach, sufrió un lapsus —imperdonable para la categoría de un concertista—, tuvo que parar la interpretación. Intentó volver, pero volvió a fallar. Y ya finalmente «cogió el hilo» y continuó.

El británico William Waters, actuó en tercer lugar. Buena fue la actuación del ingles. Se presentaba reñida la final.

Y ya, por último actuó el valenciano Antonio Sánchez Picadizo, con ganas de alzarse con el triunfo. Su intervención fue acogida con entusiastas aplausos.

### Deliberación

Tras la actuación de los cuatro concursantes, el jurado se retiró a deliberar.

«Mediterráneo» pudo conseguir una filtración de las deliberaciones, en las que hubo de todo. Actitudes francamente partidistas que dos de los miembros del jurado pudieron cortar para conceder los premios.

La decisión se prolongó más allá de lo imaginable, prueba evidente de que no era fácil discernir. El público protestó la tardanza de la deliberación con visibles muestras de impaciencia —el fallo tardó más allá de los cuarenta minutos—, y ya finalmente María Angeles anunció que la deliberación había terminado, pero antes de dar cuanta de la misma, presentó a Julián García Candau, el villarrealense afincado en Madrid, redactor-jefe de «El País», quien fue recibido con aplausos de la numerosa concurrencia.

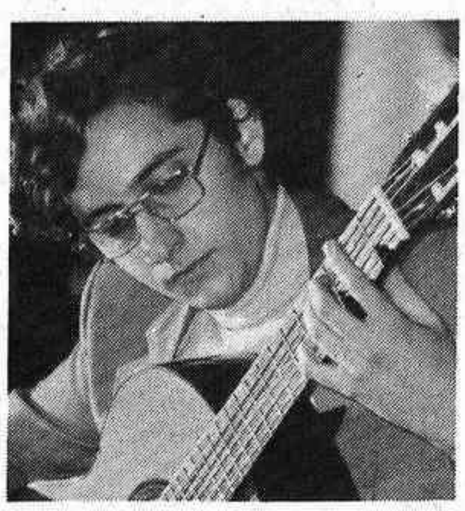

Sánchez Picadizo, ganador.

### García Candau

En sus primeras palabras, Julián García Candau, dijo que contrariamente a lo que pudiera parecer no iba a hacer uso del botafumeiro para ensalzar a nadie, sino a Tárrega, el auténtico, el verdadero protagonista de este Certamen, sobre quien pesa el anatema de los envidiosos. Tárrega, dijo, es, indudablemente, el castellonense más perseguido de la historia. Trazó un paralelismo entre Tárrega-Blasco Ibáñez y Sorolla, sobre quienes pesaban siempre las críticas, en ocasiones sangrientas.

Criticó duramenta a Andrés Segovia, por haber atacado inmisericorde a Tárrega, cuando afirmó que «Capricho árabe», ni era capricho ni era árabe. La falta a Segovia generosidad suficiente, añadió, para reconocer que la labor de Tárrega fue fundamental para el desarrollo universal de la guitarra. Fue Tárrega y no Segovia quien sacó la guitarra de la taberna para elevarla a instrumento de concierto. De Tárrega no nos ha quedado ninguna muestra de su virtuosismo en grabación alguna. Tampoco la tenemos de Julián Gayarre, y no por ello hemos oído frases despectivas de Plácido Domingo o de Alfredo Kraus. Tárrega y Gayarre, fueron unos genios, pese a quienes quieran ahora desacreditarlos.

## García Candau atacó duramente a quienes menosprecian a Tárrega

### Guerra abierta

Se refiere después García Candau, a la guerra abierta que se le hace a Tárrega en conservatorios para acabar con la técnica de tocar la guitarra con la yema e imponer la uña. Manuel Cubedo, nuestro Manuel Cubedo no pudo alcanzar la cima que su arte merecía porque en un certamen internacional tuvo la osadía de merecer una mejor puntuación que un discípulo de Segovia. Y eso, no se perdona. (Grandes y prolongados aplausos).

Después, García Candau, se extendió en consideraciones sobre apoyo a las cosas de Castellón, y más concretamente a la falta de ayuda que ha tenido el Certamen de Benicasim a nivel ministerial.

Aquí no llegan ayudas más que en los momentos de la recolección de votos. Quienes presumen desde el poder de ser de los nuestros, nos olvidan en cuanto entran en el término de Sagunto. (División de opiniones, aplausos y abucheos).

En la lista de acusaciones no quedó fuera el Consell del País Valenciano, también ausente de ayudas a esta escalada del Ayuntamiento de Benicasim por reivindicar la memoria de Francisco Tárrega. Los absurdos, continuó García Candau, se multiplican: En un país cuyo árbol más representativo es el naranjo, nuestros parlamentarios se fotografían ante un magnolio. Es posible que el Certamen acabe por tener menos consideración que un festival de gaitas escocesas. (Aplausos y pitos).

### Perseverancia

El Certamen tiene, afortunadamente la perseverancia de sus organizadores que evitan que la obra de Tárrega sea olvidada. Alquien sugirió que la interpretación de las obras de Tárrega no fuera obligatoria. Afortunadamente se impuso la cordura —es de locos pensar otra cosa—, y la obra de Tárrega fue declarada obligatoria gracias a ese puñado de hombres de este Ayuntamiento a quienes nunca agradeceremos bastante su perseverancia, su entrega, su dedicación. (Grandes aplausos).

García Candau, polémico.

Los organizadores del Certamen, añadió, afortunadamente tienen bien claro cual es el motivo que les guía. Ceder a las pretensiones de algunos, sería una claudicación intolerable. Tárrega en nuestro con todas las consecuencias. Y como fue, debemos exaltarle. No es bueno el chauvinismo, pero es peor la mixtificación. (Aplausos entusiastas y algún abucheo).

### Fallo del jurado

Terminada la disertación de García Candau, María Angeles, dio cuenta del fallo del jurado que torgó los siguientes premios:

Primer premio: Antonio Sánchez Picadizo, de Valencia. (300.000 Ptas.).

Segundo premio: Raphaela Smits, de Anterpen (Bélgica) (150.000 Ptas.).

Premio especial Tárrega: Yukoharu Inoune, de Japón. (150.000 Ptas.).

A altas horas de la madrugada finalizó el acto con la interpretación de Antonio Sánchez Picadizo, ganador del Certamen, que cerró esta XV Edición del mismo.

**M. V.**
**(Fotos Heredio)**

## Pasillos del Certamen

La violinista Josefina Salvador parecía contenta mientras el Jurado deliberaba, **«este año ha estado muy bien el Certamen, aunque en el pasado, la calidad fue superior. Benicasim está adquiriendo mucha importancia con este el certamen, ha sido el trabajo de quince años, ¿Por qué no existe una sala en condiciones para que la guitarra pueda ser ella misma?»**

Marciano Fernández, estudioso de la guitarra. **«Ha faltado sonido, el equipo ha fallado. Mientras, la interpretación ha sido muy buena».**

Lucinda Dosantos, amante de la música clásica. **«La organización se ha mejorado, sin embargo la calidad ha disminuido este año.»**

Carlos López, abogado. **El certamen tiene calidad pero el local no reúne una acústica decente».**

Cuando el Jurado se pronunció solemnemente, muchos aplausos enmudecieron, muchas sillas quedaron vacías. La resolución del jurado gustó a muy pocos. La escasa fuerza del ganador y su falta de madurez musical corrieron por los decepcionados círculos.

La opinión popular latía con coraje, la desilusión, fue el gran protagonista.

**Amparo Panadero**

## Desacuerdo casi total

Hemos asistido al Certamen Internacional «Francisco Tárrega» desde sus inicios, y durante estos quince años, hemos venido informando de los pormenores, de las Vicisitudes por las que pasó el Certamen en anteriores ediciones.

Cuando ya parecía que el Certamen había encontrado su camino, surgen nubarrones que presagian la vuelta a anteriores errores.

No va este comentario en detrimento de los organizadores que ponen tesón y alma para llevar adelante el Certamen, contra viento y marea, superando todos los escollos que se le presentan, no.

Casi siempre, el Jurado ha sido tema polémico. Presiones, partidismos, han marcado más de una vez sus decisiones. Esto debe acabar definitivamente. No se trata de dudar de la calidad y del conocimiento de los integrantes del Jurado. Se trata de acabar de una vez por todas con decisiones incomprensibles, impresentables, por las que está pasando el Certamen.

No podemos callar, ni podemos ni debemos, la decisión arbitraria de otorgar un segundo premio a la concursante belga, que en su intervencidn dio pruebas más que suficientes de no poder acceder al premio que se le otorgó.

Ni tampoco debe hacerse la «masacre» de la preselección, evitando que muchos de los concursantes que accedin al Certamen fueran descolgados de forma inmisericorde, privándoles de la oportunidad de acceder, al menos, a las eliminatorias posteriores. Muchos de los buenos, fueron apartados. Muchos de los que pasaron no debieron pasar. Lo tenemos perfectamente claro.

**Manuel Vellón**

(c) Ministerio de Cultura 2007

# CULTOS

Hoy, día festivo, el horario de misas, en las parroquias de nuestra ciudad, es el siguiente:

SANTA MARIA.–Hoy, misas a las 8, 9, 11 y 12 horas.

SAGRADA FAMILIA.–Hoy, misas a las 9, 10, 11 y 12 de la mañana. Por la tarde, a las 8.

SAN FRANCISCO.–Hoy, misas a las 9, 10, 11 y 12 de la mañana. Por la tarde, a las 6,30.

SANTISIMA TRINIDAD.–Hoy, misas a las 8,30, 9,30, 10,30, 11,30 y 12,30 de la mañana, por la tarde a las 7,30 y 8,30.

SAN AGUSTIN.–Hoy, misas a las 8,30, 10,30 y 12,30 de la mañana. Por la tarde, a las 6,30.

NUESTRA SEÑORA DEL CARMEN.–Hoy, misas a las 7,30, 9,30, 11,30 y 12,30 de la mañana y 8 tarde.

BARRIO SAN AGUSTIN Y SAN MARCOS.–Hoy, misa a las 10 de la mañana.

SANTO TOMAS DE VILLANUEVA.–Hoy, misas, a las 9,30 y 11,30 de la mañana. Por la tarde a las 7.

SAN JUAN BAUTISTA.–Hoy, misas a las 9,30 y 12 de la mañana.

CAPILLA DEL CEMENTERIO.–A las 10 de la mañana.

SANTA JOAQUINA DE VEDRUNA.–Hoy, misas a las 9,30 y 12,30 de la mañana.

SAN JOSE OBRERO.–Hoy, misas a las 9,30 y 11,30 de la mañana y 6 tarde.

SAN VICENTE FERRER.–Hoy, misas a las 9, 10 y 11,30 horas. Tarde, misa a las 6.

NUESTRA SENORA DE LOS ANGELES.–Hoy, misas a las 11 de la mañana.

HOSPITAL PROVINCIAL.–Hoy, misas a las 7,30 y 10,30 de la mañana.

SANTUARIO DEL LIDON.–Hoy, misa a las 11 de la mañana.

DESIERTO DE LAS PALMAS.–Hoy, misas a las 9,30 y 12,30 de la mañana y 7 de la tarde.

**130.000 pesetas para asistencia social**

# Las obras, centro de la permanente

A propuesta de la Comisión de Urbanismo se concedieron varias licencias de construcción para obras menores; se denegó licencia de construcción a don Patricio Campos debido a que el proyecto presentado es contrario a la normativa urbanística vigente, igual que a don Francisco Pascual Torres; a don José Manuel Albiol Goterris, se le concedió una prórroga de dos meses para la terminación de las obras de reforma interior de un edificio situado en la Avda. Virgen de Lidón s/n; se acordó la iniciación de expediente sancionador a don Patricio Campos y a don Eduardo Ruiz, por la realización de obras sin licencia en la calle Barrachina nº 37; y se autorizó a don Fernando Carrió y a Construcciones Renau, S.A. a instalar sendas hormigoneras como elementos auxiliares de la construcción; se aprobó la Memoria Valorada de las obras a realizar en las Escuelas Prefabricadas instaladas en la Avda. de Tombatossals, con un presupuesto de 716.240 pesetas, y la contratación directa de estas obras con el contratista don Enrique Artola Fabregat por la cantidad presupuestada; y se aprobaron las actos de recepción provisional de las siguientes obras: Memoria Valorada de las obras de instalación de bocas de riego y obra civil de alumbrado en la prolongación de la calle Sebastián Elcano y calle en proyecto, del Grao; Encauzamiento y cobertura parcial de la acequia El Fil, del Grao; urbanización de la calle Hermanos Bou, entre Plaza Borrull y circunvación; pavimentado de calzadas y aceras en la calle Dean Martí, entre la calle Galicia y Avda. Barcelona; pavimentado de calzadas, aceras y reposición de aceras en calle Río Ebro, entre la calle Culla y la travesera de Almazora; pavimentado de calzadas, aceras y construcción de alcantarillado en la calle Felipe II, entre la Gran Vía y la Prolongación de la calle Lucena; Pavimentado de calzadas y aceras en las calles Lérida y Juan de la Cierva; modificación de rasantes, sustitución de calzadas y aceras en las callesRuiz Vila y Asarau; pavimentado de calzadas y aceras y construcción de alcantarillado en la calle Río Turia, entre la Avda. de Valencia y calle Juan Ramón Jiménez; desvío de acequia de riego apertura parcial y urbanización de la calle Madre Vedruna, entre Avda. Casalduch y calle Benárabe, y calle Guitarrista Fortea, entre las calles Madre Vedruna y Santa Cruz Teijeiro; reparación de desperfectos en diversas calles del centro de la ciudad, 1ª Fase; Esparcido de tierras en el Paseo Ribalta; pavimentación de calles en el Cementerio; reparación de los aseos de la segunda planta del Colegio Serrano Suñer; pabellón prefabricado para aulas escolares provisionales habilitación de un porche, sitado en la planta baja del Grupo Escolar Jaime I, para dos aulas de EGB; chapado de pasillos y escaleras en los Grupos Escolares de La Marina, San Agustín, La Ralla, Benadresa, Mártires del Magisterio, Fadrell, Hermanos Bou, Jaime I, Cardona Vives, Ejército y Escuela aneja a Magisterio; chapados de pasillos y escaleras en los grupos escolares, Cervantes, Serrano Suñer, Juan Bautista Porcar, Maestro Canós y Sanchis Yago; reparación de la segunda planta del Colegio Maestro Canós para primera fase de laboratorio; Reparación de Barandillas de las escaleras del brupo Escolar La Marina del Grao; y reparación de desperfectos en diversas partes de la Ermita de San Jaime, segunda parte.

Seguidamente, a propuesta de la Comisión de Servicio Públicos se informó favorablemente la petición formulada por Matadero de Aves Gandía, S.A. para instalar un almacén al por mayor de aves y caza en la calle Pintor Oliet, nº 11.

A propuesta de la comisión de Hacienda, se acordó: anular dos liquidaciones practicadas por el Impuesto Municipal sobre el incremento del valor de los terrenos, aprobando nuevas liquidaciones en sustitución de las anuladas; conceder a Proconca, L. el aplazamiento del pago de la cuota del Impuesto sobre el incremento del valor de los Terrenos; conceder a don Juan Felices el fraccionamiento del pago de una cuota de contribuciones especiales; abonar a FOCSA el importe de los servicios prestados durante el pasado mes de julio que asciende a 15.440.052 pesetas; aprobar quince certificaciones de obras por un total de 17.280.122 pesetas; aprobar propuestas de pago que ascienden a 3.916.200 pesetas; aprobar una propuesta de gastos por importe de 251.379 pesetas.

## Asistencia social

A propuesta de la Comisión de Asistencia Social se concedieron determinadas atenciones benéficas y socorros de caridad por valor de 130.000 pesetas.

Finalmente a propuesta de la Comisión de Gobernación se acordó conceder una ayuda económica de 15.000 pesetas a la Escola d'Estiu. Y se aprobó un dictamen sobre personal presentado por la comisión de este nombre.

En despacho de oficio, la Comisión Municipal Permanente quedó enterada de las disposiciones oficiales de carácter general y de interés publicadas durante la semana; de un edicto de la sala de lo Contencioso-Administrativo de la Excma. Audiencia Territorial de Valencia anunciando que por don Antonio Alapont Casañ y doce más se ha interpuesto recurso contenciosoadministrativo contra acuerdo de la Comisión Municipal Permanente de este Ayuntamiento, de fecha 8 de abril último.

En despacho extraordinario la Comisión Municipal Permanente, a propuesta de la Comisión de Urbanismo, acordó solicitar de las Excma. Diputación Provincial la inclusión de las obras de saneamiento y urbanización de los Grupos Periféricos y las obras de los colectores en las carreteras de Alcora y Almazora en Plan Provincial de Obras y Servicios de 1982.

**Vigésimo segundo domingo del tiempo ordinario**
**Evangelio de San Mateo, XVI;21-27**

# Piensas como los hombres

Los pensamientos de los hombres, a los que tanta importancia damos, distan mucho de ser los pensamientos de Dios.

La prueba la tenemos hoy en el Evangelio. Cuando Jesús anunció a sus discípulos su dolorosa pasión y su muerte, el apóstol San Pedro se atrevió a increpar al mismo Cristo, diciéndole: «¡No lo permita Dios, Señor!. Eso no puede sucederte».

Pedro no entendía el porqué del sufrimiento ignominioso de Cristo. Jesús hubo de increpar entonces a Pedro, diciéndole: «Tú piensas como los hombres, no como Dios».

Para pensar como Dios se necesita especial revelación y aceptarla con humildad. Sabiendo esto, ya no nos maravillamos tanto de los errores en que incurrimos los hombres al juzgar las cosas de la fe por nuestra cuenta, con presunción de sabihondos.

Hay que ver cómo piensan los hombres sobre los Mandamientos de Dios y el pecado; sobre la vida eterna y la felicidad; sobre el origen de la vida y el dolor; sobre la familia y el matrimonio. Todos se creen con derecho a afirmar lo que les conviene y a creer cuanto se les antoja, dando palos de ciego.

Jesús, con la misma paciencia con que adoctrinaba a sus discípulos, nos dice a todos nosotros: «Vosotros pensáis como los hombres, no como Dios».

Y precisamente nos dice el Libro de los Proverbios (II-6) «Es Dios quien da la Sabiduría, y de su boca procede la ciencia y la inteligencia».

El Prior de Lledó

PATRONES YATE
CURSO INTENSIVO
(Exámenes en Noviembre)
COMIENZO CURSO: 1 SEP. 81 a 20.00 h.
C/. J.S. ELCANO, 2 GRAO CASTELLON
INSCRIPCIONES:
Librería «Trafalgar», C/. Trafalgar, 16 GRAO

COMPRAMOS
ORO
Y JOYAS
MEJORAMOS CUALQUIER OFERTA
Pago al contado
Máxima discreción
Avda. Rey D. Jaime, 41 entresuelo. T. 216522-216733
CASTELLON

NECESITAMOS FINCA
Desde 30 Ha. con playa. Apto Camping. Zona Barcelona/Castellón. Escribir M.B.C. c/. Reus, 23 ático Barcelona-22.

SOLO CONSTRUIMOS PISCINAS.
ESE ES EL SECRETO.

La construcción de una piscina requiere algo más que una simple obra. Hay muchos factores que determinan la perfecta estanqueidad y muchas otras cualidades necesarias para este tipo de construcciones. Son muchos detalles que sólo los expertos conocen y dominan gracias a la experiencia y a la absoluta dedicación. No se arriesgue, pues, y ponga el asunto en nuestras manos. Sólo construimos piscinas.

LICA, S.A.
San Luis, 9
Tel. 231512
Castellon

FINANCIACION HASTA 36 MESES
SIN LETRAS


(c) Ministerio de Cultura 2007

# Observaciones autonómicas

Por José Tovar Vicente
Presidente Provincial de Alianza Popular

Entre los múltiples objetivos de A.P. está el defender por encima de todo la unidad de España, de esta España que hicieron, vascos y catalanes, andaluces y gallegos, extremeños y valencianos, castellanos e insulares..., en la que se integran Loyolas y Góngoras, Vives y Cervantes, Gracianes y Lulios, Saavedras y Rosalías, españoles que con su aportación individual construyeron el sólido colectivo madero de una nación con proyección y personalidad universales. «Una unidad indivisible dentro de la variedad de sus regiones». Que todos juntos nos salvaremos, que separados nos hundiremos, es una axioma de comprobancia incontestable. Y no hay otra fórmula: ni política, ni económica, ni social. Y en esta base, tenemos que resolver el problema autonómico, lo cual no es sinónimo de desunión, sino de exigencia de elaborados planteamientos y asunción derivante de sus riesgos, mediante un adecuado programa trazado, sin bandazos e irresponsabilidades.

Un Estado para ser unitario necesita tener un sólo territorio (su soporte físico), una sola ciudadanía (su cuerpo social) y un solo poder (su unidad potestativa), como características fundamentales e inseparables. El regionalismo es una doctrina política en disposición inversa al excesivo poder centralista del Estado (unitario o federal) y que produce iniciativas para la gestión regional y aproxima la participación. Teóricamente —la práctica entabla grandes dificultades— el Estado regional perdería su sustantividad al ceder o dar parcial o totalmente su soberanía a la región. Por tanto, un Estado unitario con modelo orgánico regional, jamás deberá traspasar a sus regiones partes autónomas de su territorio, núcleo de su poder soberano, en una mensuración cuantitativa o cualitativa superior a la que el Estado Federal conserva para él. Es lo que en la doctrina política italiana distinguió Spoto como poderes endorgánicos o consustanciales y esorgánicos o transferibles para la mayor eficacia por la proximidad al problema. Pero es lo cierto que la facultad constituyente; las reguladoras de los derechos subjetivos constitucionales; las Fuerzas Armadas, las relaciones internacionales y las que conforman la economía y las finanzas, son las comprendidas en la conservación y sostenimiento del Estado y algunas, como las últimas, acaban por su integración en organizaciones supraestatales (Comunidad Económica Europea) y son, por consiguiente, de la indiscutible exclusividad de aquél e inarrebatables por ningún ente regional.

Es obvio que estas competencias o transferenicas (facultad endorgánica o consustancial y esorgánica o contingencial), o la diferenciación entre descentralización y desconcentración (aquella política, ésta administrativa), ya observada por Ducrocq, son de facto los puntos de fricción entre el Estado regional y sus regiones o entes autonómicos, colapsando, a veces, la propia identidad del regionalismo, en un constante arrastre de tratar el ente inferior de arañar propiedades del superior, que inevitablemente conllevará a que la situación normal quede rota para dar pábulo al federalismo «desnaturalizado» o, lo que es peor, al nacionalismo separatista. Sólo bajo la base de la subsidiariedad —importantísimo tema— apuntalarán los pueblos una autonomía eficaz.

Desde que se aprobó nuestra vigente Constitución de 1.978, se han entremezclado posturas y teorías, próximas o distantes, cuya repercusión poco ha incidido, y sí, en cambio, en la promulgación de unos Estatutos, algunos en ciertos puntos de más que dudosa constitucionalidad. Destaquemos:

1.0.— Referencia a los sujetos. Innovación en el art. 2 que «reconoce y garantiza el derecho a la autonomía de las nacionalidades y regiones que la integran». Principio éste de grave repercusión. Gran frivolidad jurídico-política. Anteriormente se expresa que la Constitución se fundamenta «en la indisoluble unidad de la Nación española, patria común e indivisible de todos los españoles», proclamando a continuación «la solidaridad entre todas ellas». Esto, al menos ,es lo que en el derecho alemán se llama principio constitucional anticonstitucional, pues evidencia tanto una antinomia esencial, como una absurda diferenciación entre españoles, agravada con la ambigüedad o inexistencia del sujeto específico del que dimana todo poder estatal.

2.0.— Referencia a las vías autonómicas.— Desde el primer instante de su elaboración, la mente estuvo en dos vías: las del 143 y «la plena» del 151, en virtud de unas «nacionalidades históricas» (catalana, vasca y gallega), por el hecho (disposición transitoria segunda) de que hubiesen plebiscitado afirmativamente proyectos de Estatutos de Autonomía y a la vez que tuvieran «regímenes provisionales de autonomía». Luego aparece el famoso 144 y así...hay otros más.

3.º.— La amplia facultad legislativa —de gran peligrosidad, como hemos visto— otorgada, asimismo, a las Comunidades autónomas (otra expresión confusa, más anarco-proudhoniana que de la propiedad con que se aplica), y no sólo a las «nacionalidades históricas», sino también a todas, con independencia de la trascendencia comportable en derecho comparado, cuyas consecuencias pronto serán de lamentar.

Igualmente los Estatutos son superiores al de las leyes orgánicas que los aprueban, siendo el Estado (conducto Cortes Generales) el que cumple su papel, que es el simple de reconocerlos , factor evidenciante de un trato paralelo entre los dos entes. Ejemplo: los conseguidos por la vía del art. 151, de conformidad con el 152.2 establecen que «una vez sancionados y promulgados... solamente podrán ser modificados mediante los procedimientos en ellos establecidos y con referéndum entre los electores inscritos en los censos correspondientes». Está bien clara la privación potestativa del Estado y sus Cortes para derogar o modificar estos Estatutos aprobados. Ante lo cual, sólo puede aplicarse la vía de la modificación, la que comporta una grave laguna política que va incluso más allá de la conocida doctrina germánica del quebranto constitucional. Y en nuestras observaciones encontramos que «Las leyes de Cataluña serán promulgadas en nombre del Rey, por el Presidente de la Generalidad» (art. 33-2) y que «Las Leyes del Parlamento (vasco) serían promulgadas por el Presidente del Gobierno Vasco» (art. 27-5). (sic). Un imperdonable lapsus nos ha hecho olvidar que únicamente el Rey, como Jefe del Estado español y suprema magistratura de la Nación, es quien tiene exclusivamente la facultad de «sancionar y promulgar las leyes (art. 62 de la Constitución española). Estamos, pués, ante un camino de grave conculcación constitucional y de pendiente peligrosísima.

4.0.— Finalmente, y no obstante todo, los absurdos y las incongruencias se manifiestan en los arts. 148, 149 y 150, todos determinantes de las competencias, exclusivas y transferenciables. A tal fin, indiquemos que el artículo 149-3 confiere facultad residual a los entes autonómicos y no al Estado. Otra temeridad.

Y, para acabar, no queremos dejar de señalar que quien generó el Estado de las Autonomías, ahora encarga a una Comisión de Expertos, presidida por G. de Enterría para que le haga digerir lo que ingirió mal. De pena. ¡Quiera Dios que no llegue el día que por imposición tengamos que definir a España!. Sería una gravísima torpeza, por la que la Historia juzgaría implacablemente a sus responsables.

## Temas comunitarios (III)

# La política regional de la CEE

—Se constata una gran diversidad regional a nivel comunitario, con estructuras muy heterogéneas. No hay un indicador que sintetice esas diferencias. Hay disparidades dentro de cada área regional y sin distintas entre cada región de la CEE. Las distancias son más grandes entre las regiones que entre los estados.

Esas disparidades tienden a incrementarse.

—Factores que incrementan esas disparidades:

La CEE tiene unas responsabilidades especiales que se combinan con las de cada estado miembro.

La creación del MCE implicó la libertad de circulación; la de trabajadores es la más importante y estos se desplazan de las zonas menos desarrolladas a las más desarrolladas, del campo a la ciudad. La emigración, por paradoja, aumenta la renta de las áreas deprimidas.

Además, hay pocas posibilidades de aumentar la renta por perder mano de obra joven.

La creación del MCE implicó la libertad de circulación de capitales; estos se trasladan hacia las regiones más ricas. Hay poco flujo hacia las áreas deprimidas porque no tienen equipamientos adecuados; la productividad en estas áreas crece menos aprisa que los salarios.

Esto supone un cierto incremento de las disparidades dentro de la CEE.

Por los efectos de algunas políticas regionales comunitarias: llegan a regiones fuertes aunque esto no se quiera.

Un ejemplo, es el efecto de la política agrícola común (PAC): unos dicen que es sectorial y que desarrolla las regiones; otros que debe tener en cuenta las diferencias regionales.

## La Coral Vicent Ripollés participará en las jornadas internacionales de canto de Barcelona

**La Coral «Vicent Ripollés», marchará el próximo domingo a Barcelona, invitada por el Ayuntamiento de la Ciudad Condal.**

**El viaje tiene como importante motivo su participación en las Jornadas Internacionales de Canto Coral, junto a otras destacadas formaciones llegadas de distintos países.**

**Se trata de la primera oportunidad que se le ofrece a nuestros representantes para actuar, a nivel internacional, con corales ya prestigiadas. Una provechosa etapa de convivencia, ensayos comunitarios y asimilación de nuevas enseñanzas.**

**Como detalle que a los castellonenses nos debe llegar muy de cerca, cabe citar el hecho de que, en el magno acto final, será interpretada por 1.200 voces la «Nadala del Desert», de Matilde Salvador y Miquel Peris, junto a otras muestras del folklore nacional e internacional.**

**En BURRIANA puede adquirir MEDITERRANEO en los kioscos de Josefina Franch Vicente Jorge Vicente Rubert**

†

**Rogad a Dios en caridad por el alma de**

**D. FRANCISCO ESCUDERO PEREZ**

«Funcionario del Ilustre Colegio Oficial de Médicos»

**Que falleció el pasado día 22 del corriente mes, a los 57 años de edad Habiendo recibido los Santos Sacramentos y la Bendición Apostólica de Su Santidad**

**R. I. P.**

El Ilustre Colegio Oficial de Médicos al recordar a sus amistades tan dolorosa pérdida, ruegan le tengan presente en sus oraciones.

Castellón, 30 de agosto de 1981

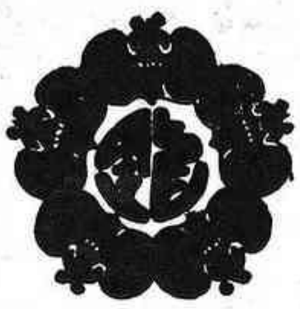

全龍廳

RESTAURANTE CHINO

**Dragón de Oro**

**Escultor Viciano, 1-Entrlo.**
(Esquina Pl. de la Paz)
**CASTELLON**

(c) Ministerio de Cultura 2007

# XV Certamen de Guitarra «Francisco Tárrega»

### Un premio gélido

## Sánchez Picadizo: «Mis obras tenían mucha dificultad»

Antonio Sánchez Picadizo, procedente de Valencia y de 18 años de edad fue el guitarrista que mereció el primer premio del XV Certamen Internacional de Guitarra «Francisco Tárrega».

Antonio no esperaba ganar el certamen y así se descifraba en sus ojos, porque su guitarra está en el umbral del arte los nervios volvían turbias las palabras, los movimientos —faltos de seguridad— cobraron vida con el éxito, su mirada ilusionada no reaccionaba ante semejante sorpresa.

Nuestro ganador, atónito, aún conservaba la ausencia de madurez musical en la mirada.

En la escalada de esta carrera artística, Antonio se ha encontrado con la mejor bienvenida, con el mejor aliento.

¿Cuándo comenzó tu carrera artística?.

**Como a los doce años, en el conservatorio de Valencia. He hecho cinco años de guitarra. Y ¿Ha sido este un premio justo?**

**«Sobre gustos no hay nada escrito. He trabajado mucho, además mis obras encerraban un alto grado de dificultad.**

¿Qué predomina en tus acordes, la técnica o el corazón?.

**«Primero la técnica, luego se va perfeccionando y por último influye el corazón».**

Con el título en la mano, ¿Cómo seguirán tus pasos en el mundo de la guitarra?

**Con más seguridad, más responsabilidad de hacer las cosas lo mejor posible. Ha sido un estimulo para seguir estudiando la guitarra con más amor y alegría.**

De los compañeros que han llegado a la final contigo, ¿a quién has temido más?.

**Los tres me han dado mucho miedo.**

Antonio fue requerido por el público que compartió con él aquellos maravillosos momentos. El escenario quedaba vacio, insatisfecho.

El ganador no comprendió aquellos aplausos, no sabía que su guitarra, según el Jurado, había sido la mejor. Allí se enmudecieron las notas frías que el triunfador había compuesto en sus cuerdas.

**Amparo Panadero**

### Que nadie robe la sonrisa al maestro

## Joaquín Rodrigo: «Este chiquito tiene que trabajar más»

**Mientras las rosas rojas del búcaro que acompañaron el retrato de Francisco Tárrega se iban marchitando, la sonrisa del maestro iluminaba los acordes que, en la noche del viernes fueron más hermosos que nunca.**

**Un año más, el Certamen de Guitarra ha contado con la presencia de Joaquín Rodrigo entre los miembros del Jurado.**

**La sonrisa del maestro —que nunca se apagará—, no puede faltarnos porque entre sus rasgos se descifra el alma de Joaquín Rodrigo. En su gesto está dibujada la belleza y fuerza de cada una de las notas que componen el Concierto de Aranjuez. Sus ojos ausentes contienen la luz de un sexto sentido que se proyecta, en destellos de calor, sobre una mirada blanca.**

El Certamen llegó a su destino, la noche del viernes fue el escenario de la clausura. El primer premio encontró guitarra, la de Antonio Sánchez Picadizo.

**«Lo ha hecho bien, pero tiene que trabajar más. El premio ha sido justo».**

Comentó el maestro Rodrigo.

¿Cómo han transcurrido estas jornadas?

**Comenzaron de una forma floja, pero el segundo día cobraron más vida y mejor calidad.**

En España se celebran varios certámenes y actos para guitarra, usted los conoce todos, «Francisco Tárrega» a qué nivel se encuentra?

**Todos tienen mucha calidad pero este que se celebra en Benicasim es el de mayor participación, el más concurrido.**

Joaquín Rodrigo, nacido en Sagunto en 1901, no ha dejado de componer nunca. Su última obra la finalizó hace un mes, ahora está preparando un Himno a San Francisco de Asís.

La sensibilidad que caracteriza las obras del maestro alcanza las más extensas dimensiones de la poesía.

**«Me identifico con la emoción del poeta. Con San Juan de la Cruz, Unamuno, Machado, Juan Ramón Jiménez, Lope de Vega. Es imposible evitar las sensaciones, si no, la personalidad no existiría».**

La ausencia de vista en el maestro le ha conducido a un mundo donde las cosas adquieren nuevas formas, donde la realidad es pureza y dulzura.

**«El no ver y tener que imaginar las cosas me ha ayudado mucho a componer. La imaginación vale más que la realidad».**

¿Qué opina de sus compañeros de Jurado?

**«Sólo puedo opinar de tres: Narciso Yepes, que es la perfección, la modestia y la claridad. Leopoldo Querol, un intelectual del piano, estudioso y con una curiosidad especial en la música. Y, luego, Cubedo, del que no conozco mucho, pero sé que es una persona muy enterada y que toca muy bien».**

¿Qué ha hecho el maestro y qué hace además de componer?

**«No sé hacer otra cosa. Hago música, cuido de mi secretaria, he dado clases de música, conferencias y he sido jefe de la sección de arte de la ONCE».**

¿Cómo es Joaquín Rodrigo?

**¡Uy!, no sé definirme, ¡me conozco tan mal!**

**No tengo vanidad, soy paciente, estudio mucho a las personas, sé comprender a los demás y nunca, nunca me enfado, no vale la pena.**

¿Cuáles han sido los momentos más felices de su vida?

**El éxito del Concierto de Aranjuez y el haber encontrado a ésta que está siempre a mi lado.**

El maestro busca torpemente la mano de Victoria, la acaricia y los dos se funden en una mirada no anunciada.

Que nadie robe la sonrisa al maestro.

**Amparo Panadero**

# LOTERIA

**LOTERIA NACIONAL**

**SORTEO DEL DIA**
**29 DE AGOSTO DE 1981**
Quince series de 80.000 billetes cada una

SORTEO 34 81

**Lista acumulada de las cantidades que han correspondido a los números premiados, clasificados por su cifra final**

**Estos premios podrán cobrarse hasta el día 30 de noviembre de 1981, INCLUSIVE**

[redacted]

| 1 | | 2 | | 3 | | 4 | | 5 | | 6 | | 7 | | 8 | | 9 | | 0 | |
|---|---|---|---|---|---|---|---|---|---|---|---|---|---|---|---|---|---|---|---|
| Números | Pesetas | Números | Pesetas | Números | Pesetas | Números | Pesetas | Números | Pesetas | Números | Pesetas | Números | Pesetas | Números | Pesetas | Números | Pesetas | Números | Pesetas |
| 40601 | 25.000 | 40602 | 25.000 | 40603 | 27.500 | 40604 | 25.000 | 40605 | 25.000 | 40606 | 25.000 | 40607 | 25.000 | 40608 | 27.500 | 40609 | 25.000 | 40610 | 25.000 |
| 40611 | 25.000 | 40612 | 25.000 | 40613 | 27.500 | 40614 | 25.000 | 40615 | 25.000 | 40616 | 25.000 | 40617 | 25.000 | 40618 | 27.500 | 40619 | 25.000 | 40620 | 25.000 |
| 40621 | 25.000 | 40622 | 25.000 | 40623 | 27.500 | 40624 | 50.000 | 40625 | 25.000 | 40626 | 25.000 | 40627 | 25.000 | 40628 | 27.500 | 40629 | 25.000 | 40630 | 25.000 |
| 40631 | 25.000 | 40632 | 25.000 | 40633 | 27.500 | 40634 | 25.000 | 40635 | 25.000 | 40636 | 25.000 | 40637 | 25.000 | 40638 | 27.500 | 40639 | 25.000 | 40640 | 25.000 |
| 40641 | 25.000 | 40642 | 25.000 | 40643 | 27.500 | 40644 | 326.250 | 40645 | 5.000.000 | 40646 | 326.250 | 40647 | 25.000 | 40648 | 27.500 | 40649 | 25.000 | 40650 | 25.000 |
| 40651 | 25.000 | 40652 | 25.000 | 40653 | 27.500 | 40654 | 25.000 | 40655 | 25.000 | 40656 | 25.000 | 40657 | 25.000 | 40658 | 27.500 | 40659 | 25.000 | 40660 | 25.000 |
| 40661 | 25.000 | 40662 | 25.000 | 40663 | 27.500 | 40664 | 25.000 | 40665 | 25.000 | 40666 | 25.000 | 40667 | 25.000 | 40668 | 27.500 | 40669 | 25.000 | 40670 | 25.000 |
| 40671 | 50.000 | 40672 | 25.000 | 40673 | 52.500 | 40674 | 25.000 | 40675 | 25.000 | 40676 | 25.000 | 40677 | 25.000 | 40678 | 27.500 | 40679 | 25.000 | 40680 | 25.000 |
| 40681 | 25.000 | 40682 | 25.000 | 40683 | 27.500 | 40684 | 25.000 | 40685 | 25.000 | 40686 | 25.000 | 40687 | 25.000 | 40688 | 27.500 | 40689 | 25.000 | 40690 | 25.000 |
| 40691 | 25.000 | 40692 | 25.000 | 40693 | 27.500 | 40694 | 25.000 | 40695 | 25.000 | 40696 | 25.000 | 40697 | 50.000 | 40698 | 27.500 | 40699 | 25.000 | 40700 | 50.000 |
| 42801 | 25.000 | 42802 | 25.000 | 42803 | 27.500 | 42804 | 25.000 | 42805 | 25.000 | 42806 | 25.000 | 42807 | 25.000 | 42808 | 27.500 | 42809 | 25.000 | 42810 | 25.000 |
| 42811 | 25.000 | 42812 | 25.000 | 42813 | 27.500 | 42814 | 25.000 | 42815 | 25.000 | 42816 | 25.000 | 42817 | 25.000 | 42818 | 27.500 | 42819 | 25.000 | 42820 | 25.000 |
| 42821 | 25.000 | 42822 | 25.000 | 42823 | 27.500 | 42824 | 25.000 | 42825 | 25.000 | 42826 | 25.000 | 42827 | 25.000 | 42828 | 27.500 | 42829 | 25.000 | 42830 | 25.000 |
| 42831 | 25.000 | 42832 | 25.000 | 42833 | 27.500 | 42834 | 25.000 | 42835 | 25.000 | 42836 | 25.000 | 42837 | 25.000 | 42838 | 27.500 | 42839 | 25.000 | 42840 | 25.000 |
| 42841 | 25.000 | 42842 | 25.000 | 42843 | 27.500 | 42844 | 25.000 | 42845 | 25.000 | 42846 | 25.000 | 42847 | 25.000 | 42848 | 27.500 | 42849 | 25.000 | 42850 | 25.000 |
| 42851 | 25.000 | 42852 | 25.000 | 42853 | 27.500 | 42854 | 25.000 | 42855 | 25.000 | 42856 | 50.000 | 42857 | 25.000 | 42858 | 27.500 | 42859 | 25.000 | 42860 | 25.000 |
| 42861 | 25.000 | 42862 | 25.000 | 42863 | 27.500 | 42864 | 25.000 | 42865 | 25.000 | 42866 | 25.000 | 42867 | 25.000 | 42868 | 27.500 | 42869 | 25.000 | 42870 | 25.000 |
| 42871 | 25.000 | 42872 | 1.025.000 | 42873 | 20.000.000 | 42874 | 1.025.000 | 42875 | 25.000 | 42876 | 25.000 | 42877 | 25.000 | 42878 | 27.500 | 42879 | 25.000 | 42880 | 25.000 |
| 42881 | 25.000 | 42882 | 25.000 | 42883 | 27.500 | 42884 | 25.000 | 42885 | 25.000 | 42886 | 25.000 | 42887 | 25.000 | 42888 | 27.500 | 42889 | 25.000 | 42890 | 25.000 |
| 42891 | 25.000 | 42892 | 25.000 | 42893 | 27.500 | 42894 | 25.000 | 42895 | 25.000 | 42896 | 25.000 | 42897 | 25.000 | 42898 | 27.500 | 42899 | 25.000 | 42900 | 25.000 |
| 62401 | 25.000 | 62402 | 25.000 | 62403 | 27.500 | 62404 | 25.000 | 62405 | 25.000 | 62406 | 25.000 | 62407 | 25.000 | 62408 | 27.500 | 62409 | 25.000 | 62410 | 25.000 |
| 62411 | 25.000 | 62412 | 25.000 | 62413 | 27.500 | 62414 | 25.000 | 62415 | 25.000 | 62416 | 25.000 | 62417 | 25.000 | 62418 | 27.500 | 62419 | 25.000 | 62420 | 25.000 |
| 62421 | 25.000 | 62422 | 25.000 | 62423 | 27.500 | 62424 | 25.000 | 62425 | 25.000 | 62426 | 25.000 | 62427 | 25.000 | 62428 | 27.500 | 62429 | 25.000 | 62430 | 25.000 |
| 62431 | 25.000 | 62432 | 25.000 | 62433 | 27.500 | 62434 | 25.000 | 62435 | 25.000 | 62436 | 25.000 | 62437 | 25.000 | 62438 | 27.500 | 62439 | 25.000 | 62440 | 25.000 |
| 62441 | 25.000 | 62442 | 25.000 | 62443 | 27.500 | 62444 | 25.000 | 62445 | 25.000 | 62446 | 25.000 | 62447 | 25.000 | 62448 | 27.500 | 62449 | 25.000 | 62450 | 25.000 |
| 62451 | 25.000 | 62452 | 25.000 | 62453 | 27.500 | 62454 | 50.000 | 62455 | 25.000 | 62456 | 25.000 | 62457 | 25.000 | 62458 | 27.500 | 62459 | 25.000 | 62460 | 50.000 |
| 62461 | 25.000 | 62462 | 25.000 | 62463 | 27.500 | 62464 | 25.000 | 62465 | 25.000 | 62466 | 25.000 | 62467 | 25.000 | 62468 | 27.500 | 62469 | 25.000 | 62470 | 525.000 |
| 62471 | 10.000.000 | 62472 | 525.000 | 62473 | 52.500 | 62474 | 25.000 | 62475 | 25.000 | 62476 | 25.000 | 62477 | 25.000 | 62478 | 27.500 | 62479 | 25.000 | 62480 | 25.000 |
| 62481 | 25.000 | 62482 | 25.000 | 62483 | 27.500 | 62484 | 25.000 | 62485 | 25.000 | 62486 | 25.000 | 62487 | 25.000 | 62488 | 27.500 | 62489 | 25.000 | 62490 | 25.000 |
| 62491 | 25.000 | 62492 | 25.000 | 62493 | 27.500 | 62494 | 25.000 | 62495 | 25.000 | 62496 | 25.000 | 62497 | 25.000 | 62498 | 27.500 | 62499 | 25.000 | 62500 | 25.000 |
| **Terminaciones** | | **Terminaciones** | | **Terminaciones** | | **Terminaciones** | | **Terminaciones** | | **Terminaciones** | | **Terminaciones** | | **Terminaciones** | | **Terminaciones** | | **Terminaciones** | |
| 561 | 25.000 | | | 323 | 27.500 | 344 | 25.000 | 385 | 25.000 | 716 | 25.000 | 697 | 25.000 | 218 | 27.500 | | | 460 | 25.000 |
| 671 | 25.000 | | | 73 | 27.500 | 454 | 25.000 | 925 | 25.000 | 756 | 25.000 | | | 8 | 2.500 | | | 570 | 25.000 |
| | | | | 3 | 2.500 | 624 | 25.000 | | | 856 | 25.000 | | | | | | | 700 | 25.000 |
| | | | | | | 944 | 25.000 | | | | | | | | | | | | |

**INSTRUCCIONES PARA LA CONSULTA DE ESTA LISTA**

1.º Compruebe si la fecha del sorteo y el dibujo que figuran en la parte superior de la lista coinciden con los de su billete o décimo.

2.º En cada columna, y sólo en ella, están todos los premios y reintegros que han correspondido a todos los números que terminan con la cifra grande que la encabeza, clasificados en dos grupos: números completos y terminaciones.

Por ejemplo, si su número termina en 1, ha de fijar su atención únicamente en la columna encabezada con un uno. Los premios indicados en la columna «pesetas» son los que corresponden a un billete, o sea, a diez décimos.

3.º Vea si en la columna de números aparece el que Vd. juega y, si así fuera, a la derecha encontrará acumulado el importe total de los premios que han correspondido al billete. En este caso ya no es preciso seguir consultando la lista.

4.º Si no está su número completo puede tener premio en el grupo de terminaciones. Si las hay de cuatro cifras y su número las tiene igualmente dispuestas, a la derecha encontrará el total de premios que han correspondido a todos los números que terminan con esas cuatro cifras.

Si no tiene premio por terminación de cuatro cifras, o no las hay, procede en la misma forma con las terminaciones de tres cifras, en su caso con las de dos y, finalmente, con la de una

(c) Ministerio de Cultura 2007

Sucesos Castellón

# Peatón herida grave en atropello

**Una mujer que cruzaba la calzada en las proximidades de Vinarós, fue alcanzada por un turismo, resultando lesionada de carácter grave. La detención en Vall de Uxó de dos presuntos delincuentes, completa hoy esta sección.**

La peatón fue alcanzada por un turismo en la carretera nacional Vinarós-Santander, km. 5, término de Vinarós.

En dicho punto el turismo matrícula CS-4173-H conducido por Jaime Francisco Vidal Ayza, de 25 años, vecino de Benicarló, alcanzó a la peatón Urica Monroy Esteller, de 61 años, vecina de Traiguera.

A causa del atropello la mencionada peatón resultó con lesiones que fueron calificadas de pronóstico grave.

El accidente se produjo cuando la peatón cruzaba la calzada sin apercibirse de la proximidad del turismo.

## Detenidos en Vall de Uxó

Tras haberse producido diversos robos en la localidad de Vall de Uxó (Castellón), y tras laboriosas gestiones se procedió por funcionarios de esta Comisaría a la detención y puesta a disposición de la Autoridad Judicial competente de Julián Martínez Espinosa y José Camacho Contreras, autores al menos de los dos últimos robos, uno en la «Casa Renault» y el otro en el bar denominado la «Barraca»; así como a la aprehensión de los objetos robados, (radio-cassettes, altavoces, amplificadores, etc., así como un motor grupo electrógeno), valorado todo ello en

Los detenidos eran conocidos por sus numerosos antecedentes policiales, incluso uno de ellos había estado detenido y preso por homicidio.

Sucesos extranjero

# Atentado contra una sinagoga en Viena

VIENA (Efe).—Dos muertos, varios transeuntes y fieles, así como dos policías y un terroristas han resultado heridos ayer al estallar una bomba colocada en la sinagoga de Viena.

Uno de los supuestos terroristas ha ingresado malherido en el hospital y la Policía está buscando a su cómplice. La explosión se produjo alrededor de las 11,30 de la mañana, cuando unos 200 fieles estaban reunidos en la sinagoga celebrando los oficios del sábado.

La Policía ha acordonado casi todo el barrio judio de Viena porque se sospecha que se producirá otra explosión.

Según la Policía, los terroristas han utilizado ara el atentado una bomba de mano y dos metralletas, que se encuentran en poder policial.

Además del terrorista herido, que se encuentra en el hospital, la Policía persigue a otro que ha conseguido huír. Un tercer terrorista ha sido detenido.

El terrorista herido, que se halla hospitalizado, se ha negado a hablar y ni siquiera se conoce su nacionalidad. El otro está en prisión.

Dos fallecidos son un fiel que asistía a la ceremonia judía y una mujer, que falleció cuando era trasladada al hospital.

## Bomba en Irán

BEIRUT (Efe).—Un portero ha muerto y otras tres personas han resultado heridas al estallar una bomba, ayer, en la entrada de las oficinas de la Radio y Televisión iraní, situadas en el cuarto piso de un edificio del Oeste de Beirut.

Un empleado de las oficinas iraníes, que se encontraba solo en el interior de las dependencias en el momento de producirse la explosión, ha resultado ileso, pero conmocionado por la detonación, que ha causado daños de consideración.

Asímismo, fuentes policiales han informado que otra explosión destruyó anoche parte de la residencia del ex primer ministro libanés Rashid Karami, en Trípoli, pero no ha habido víctimas.

## Maníaco

LONDRES.—Un hombre fue detenido ayer tras rasgar con un cuchillo al retrato de lady Diana Spencer, la princesa de Gales, recientemente instalado en la «galería nacional de retratos».

Los guardas de seguridad de la galería-museo detuvieron rápidamente al individuo que fue entregado a la Policía.

El cuadro mide 1,82 por 1,30 metros y muestra a la princesa vestida con un patalón azul, una blusa blanca y una chaqueta.

CAJA DE AHORROS Y MONTE DE PIEDAD DE CASTELLON

**Comisión de Obras Sociales**

**BECAS CAIXA D'ESTALVIS**

Por el presente anuncio se convoca concurso para la concesión de Becas para Estudios, de acuerdo con las condiciones siguientes:

1.° Se concederán 5 becas dotadas con 80.000,— pesetas cada una.
2.° Podrán solicitar alguna de estas becas, los estudiantes domiciliados en la Provincia de Castellón, que tengan que realizar sus estudios necesariamente, en localidad distinta a la de su domicilio.
3.° Los solicitantes deberán cursar el Bachillerato, Formación Profesional o estudios Universitarios en cualquier Escuela o Facultad.
4.° El concurso de méritos se realizará atendiendo al expediente académico del solicitante y, también, a sus necesidades económicas. Unas y otras circunstancias, deberán demostrarse documentalmente.
5.° Las solicitudes, acompañadas de los documentos necesarios, se dirigirán al Sr. Presidente de la Comisión de Obras Sociales de esta Entidad, antes del día 15 de septiembre de 1981 y, se presentarán en el Departamento de Control del Edificio Hucha, calle Enmedio, 82.
6.° Es condición indispensable para tomar parte en el concurso, no disfrutar de otra Beca ni subvención para la realización de estudios.
7.° La Comisión de Obras Sociales, resolverá en única instancia cualquier incidencia que pudiera presentarse; y resolverá el concurso antes del día 30 de septiembre próximo.

Castellón, 24 de agosto de 1981

Sucesos España

# 448 muertos en carretera durante agosto

**MADRID.—Durante este mes de agosto han perdido la vida en accidentes de tráfico 448 personas, segun ha informado a Efe la Dirección General de Tráfico.**

**El regreso a Madrid se está realizando de forma escalonada, ya que el tráfico por las carreteras fue muy denso y a primera hora de la mañana de ayer también hubo gran intensidad.**

**Todos los años, el último fin de semana del mes de agosto es el que registra un mayor número de accidentes con víctimas mortales, y por ello tráfico recomienda precaución y aconseja emprender el regreso antes o después de estas fechas. Ayer hubo 19 muertos por las siguientes causas: circular por la izquierda, adelantamiento indebido, distracción e imprudencia de los peatones al cruzar la calzada.**

**La Dirección General de Tráfico accoconseja a los conductores abstenerse de beber alcohol, respetar los límites de velocidad sin ponerse una hora fija de llegada, no sobrecargar de personas y utensilios los vehículos, utilizar el cinturón de seguridad y conducir descansadamente, nunca de forma agresiva, pendiente de las irregularidades que puedan cometer otros vehículos para tener tiempo de reaccionar y evitar el accidente.**

## Imprudencia

**MAZARRON.— El comandante Saenz de Inestrillas, que pasa sus vacaciones de verano en puerto de Mazarrón, ha sido denunciado por la Policía Municipal por un adelantamiento peligroso.**

**Según el boletín de denuncia, los hechos ocurrieron el pasado sábado cuando el comandante Saenz de Inestrillas viajaba por una carretera local en compañía de su mujer e hijos y adelantó, de forma que los agentes municipales consideraron imprudentemente, a un coche patrulla de la Policía Municipal, por lo que la dotación del mismo inició su persecución.**

**Al conseguir que detuviera su vehículo y solicitarle el carnet de conducir, parece que el denunciado profirió palabras insultantes contra la Policía Municipal las cuales aumentaron al indicarle el pro.pósito de someterlo a las pruebas de alcoholemia, que, finalmente no fueron realizadas.**

**De acuerdo con un texto publicitario publicado en la prensa local por el concejal independiente del Ayuntamiento de Mazarrón, Mariano Yufera, los supuestos insultos habrían sido vertidos no sólo contra la Policía Municipal, sino contra la corporación socialista que gobierna el Ayuntamiento de Mazarrón.**

## Raro reparto

**MURCIA.— Las amas de casa que hacían la compra en el mercado de Vistabella, en Murcia, se vieron sorprendidas al ver a tres menores que distribuían dinero entre las personas que se encontraban en el lugar.**

**La acción fue advertida por el vigilante del mercado, quien sospechó que el dinero debía de proceder de algún robo cometido por los menores.**

**Avisado el 091, se descubrió que los tres niños habían conseguido unas cuatro mil pesetas, tras sustraer el bolso de una de las señoras que realizaba la compra.**

**Los retenidos son Juana M.G., de 13 años, su hermana Josefa, de 10 años, y una prima de ambas, llamada Juana Antonia F.M., también de 10 años. todas ellas han pasado a disposicidn del tribunal tutelar de menores.**

## Impuesto revolucionario

**VITORIA.— Luis Camero Sabater, que hacía llamadas telefónicas con un marcado acento andaluz solicitando el impuesto revolucionario de ETA, ha sido detenido en Burgos por fuerzas de la Guerdia Civil de Alava, según han informado a Efe fuentes policiales.**

**El detenido, de 24 años y vecino de Burgos, ha sido acusado de presuntas coacciones y amenazas, así como de cobrar el impuesto revolucionario.**

## Vascos agredidos

**SAN SEBASTIAN.— Dos jóvenes de la localidad guipuzcoana de Lazcano fueron duramente agredidos en Benidorm por dos personas que llevaban porras eléctricas y objetos contundentes.**

**La agresión se inició a la salida de una discoteca cuando los jóvenes guipuzcoanos se introducín en el turismo de su propiedad, matrícula de San Sebastián, que había sido observado minuciosamente, por las personas que iniciaron la provocación.**

**Con porras los dos agresores citados llamaron /asesinos/ y /criminales/ y les golpearon con las porras dejándoles semnconscientes, a la vez que hacían alusión a sus madres.**

**Uno de los vascos agredidos presenta hematomas en distintas partes del cuerpo, y el otro, cuatro dientes rotos. Ambos han quedado internados.**

## Puestos en libertad

**SALAMANCA (Efe).— Veinticinco de los 32 agricultores y ganaderos detenidos ayer por interrumpir el tráfico en las carreteras de la provincia han sido puestos en libertad a primeras horas de esta tarde.**

**Según fuentes de las organizaciones agrarias de la Cuenca del Duero, promotoras de las medidas de fuerza, se espera que en las próximas horas queden en libertad los 7 detenidos que quedan.**

**Hasta el momento, los agricultores no han tomado ninguna decisión sobre nuevas acciones en sustitución del bloqueo al tráfico programado durante 24 horas, plazo que finaliza a las 5 de la tarde.**

(c) Ministerio de Cultura 2007

# Homenaje a un pueblo, una época, una gente

Todo ser humano avanza en la cultura, el conocimiento y la libertad; y la juventud de Alcalá a través del Centre Montayenc Serra d'Irta, hoy, en las fiestas patronales nos está dando una lección de cómo y para quién hacer unas fiestas populares. Con un presupuesto de 80.000 pesetas que finalmente accedió a subvencionar el Ayuntamiento están consiguiendo la adhesión y participación masiva de todo el pueblo. El festival infantil, los pases de películas, las charlas sobre ecología, espeleología, el certamen exposición de fotografía y ropa antigua a través del cual el pueblo de Alcalá se ha reencontrado e identificado con su pasado y su historia.

El maratón popular, en el que visto el entusiasmo se prevé una gran participación.

Ellos, el Centre Muntanyenc están sacando las fiestas adelante y dándole todo un contenido y una dinámica más acorde con lo que necesita un pueblo como el de Alcalá.

El nuestro siempre ha sido un pueblo con una gran tradición cultural, sus orígenes más remotos los encontraremos en las necrópolis del Pau, Poble Antic y la Solibella. Alcalá es un pueblo trabajador, que supo convivir e intercambiar cultura y conocimientos con los árabes durante siglos; que supo editar su propia prensa local a fines del siglo XIX y principios del siglo XX. «La Alborada» aparecía el 27 de mayo de 1905. El pueblo tuvo y tiene su propio grupo de teatro y su grupo de danzas.

Entre 1967-1973, la juventud de Alcalá, con el grupo Acorde de Villarreal y el Centro Excursionista de Vinaroz elentó y llevó a cabo uno de los proyectos y hechos culturales más dinámicos y democráticos de estas comarcas del País Valenciá. La proyección pública y posterior debate sobre la película «El acorazado Potenkin» en la discoteca del cine Goya en 1968 conferencias y recitales en abril de 1970, teniendo pendiente una charla debate pública sobre los orígenes y la ideología del fascismo, cuatro días antes de que se realizase dicha charla, el local con todo lo que teníamos: cortinaje, ropa, escenarios, y biblioteca, desapareció repentina y misteriosamente bajo el efecto purificador de las llamas.

Ese mismo local es la actual Casa de Cultura a la que le auguramos mejor futuro.

En 1972-1973, primer y segundo ciclo cultural organizado por los jóvenes de Alcalá con la colaboración y el apoyo legal de la Asociación de Cabezas de Familias Lluis Llach, Raimón, exposición de libros de Antonio Gramsci, Marx y Engels entre otros, en el salón de actos del Ayuntamiento. Todo ello junto con una exposición de litografías de Pablo Picasso, sesiones de cineforum y charlas sobre medicina preventiva y pública; la agricultura en Alcalá, etc.

Posteriormente, en los años 76-77, volvería Lluis Llach, Víctor Manuel, Ana Belén y Al Tall. Y en las fiestas patronales de 1979, Paco Muñoz.

Con un lapsus de tiempo, más o menos prolongado y siempre por causas ajenas a nuestra voluntad, la actividad cultural de Alcalá ha sido rica y fructífera en los últimos 14 años. La crisis municipal y mi destitución de la comisión de cultura por el alcalde impidió realizar el recital de Nuria Espert y Rafael Alberti. Y durante dos años, se paralizaron por estas y otras razones las actividades socio culturales de Alcalá. Han pasado dos inviernos y hoy, vuelve a ser primavera en Alcalá. Las flores que nacen son nuevas, más fuertes, sanas y hermosas que nunca, hoy el Centre Muntanyenc Serra d'Irta es el que, por propia iniciativa, está demostrando lo que es capaz de hacer la juventud de Alcalá, la que asume consciente y consecuentemente la recuperación de nuestra historia, lengua y señas de identidad.

Para la juventud de Alcalá, está clarísimo el por qué del conflicto lingüístico en nuestro país y tienen bien asumida la defensa del catalán como propia lengua. En la casa de Cultura, una inmensa senyera cuatribarrada ocupa prácticamente lo largo de la fachada, y lo más importante y positivo para el futuro de Alcalá es que el Centre Muntanyenc Serra d'Irta ha actuado con plena y absoluta autonomía a la hora de elaborar su propio programa de fiestas. El núcleo fundamental y más activo, son todo jóvenes de 17 a 22 años.

La Corporación Municipal tenía en 1979 un presupuesto de 750.000 pesetas, y este año es de 2.500.000 pesetas, para no hacer otra cosa que no sea copiar lo que ya hacían con mucho menos dinero las anteriores Corporaciones. ¿Por qué?

Y los jóvenes del Club Muntanyenc con 80.000 pesetas tendrán suficiente y aún les sobrará. La organización del certamen de fotografía y la exposición de ropa antigua, con los premios incluidos, ha costado 8.000 pesetas, ni una más. Sobran las palabras. La juventud trabaja, la juventud avanza, la juventud es vida y esperanza, en Alcalá de Chivert, el Baix Maestrat y el País Valenciá.

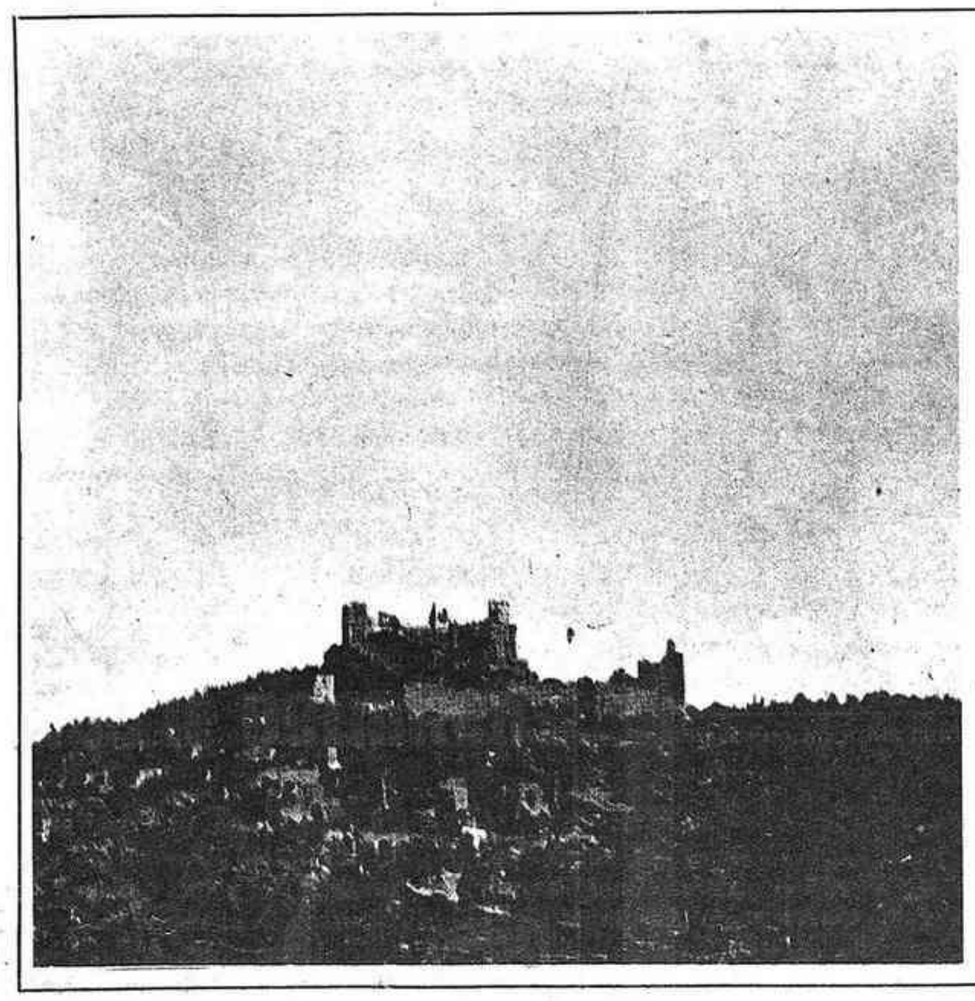

## Programa de Fiestas

DOMINGO, día 30 de agosto

Festividad votiva en honor del Sagrado Corazón de Jesús

Al amanecer, vuelo general de campanas.

A las 10 de la mañana, en el Café Colón, concurso local de Ajedrez, disputándose el Trofeo del Iltmo. Ayuntamiento.

A las 11.30 de la mañana, 1º maraton, que tendrá la salida de la Plaza del Convento con el siguiente recorrido: San Vicente, San Pascual, Frontón, Gral. Cucala, Paseo de Marruecos, Hoya, Barón de Alcahali, Calle del Carmen, Alio, Pza. Justo Zaragoza, Doctor Ebri, Pza. San Ramón, Remedal, Dan Luis y Pza. del Convento, donde se dará por finalizado, y tendrá lugar la entrega del trofeo del Iltmo. Ayuntamiento al ganador del mismo.

A las 5 de la tarde, clausura en la Casa de la Cultura de la exposición de Ropa Antigua, a continuación actuación del Grupo de Danzas de esta localidad.

A las 6 de la tarde, en el Campo de Fútbol, gran partido, entre el C.D. Alcalá y un potente equipo disputándose el trofeo del Iltmo. Ayuntamiento con asistencia de autoridades.

A las 8 de la tarde, en la Iglesia Parroquial, con asistencia de autoridades, se celebrará una solemne misa, ocupando la sagrada cátedra, un elocuente predicador, terminada la Santa Misa, procesión general.

A las 10 de la noche, tendrá lugar la clausura de la Feria de Muestras.

A las 11,30 de la noche, en el recinto del campo de deportes, gran castillo de fuegos artificiales.

LUNES, día 31 de agosto

A las 9 de la mañana en la Iglesia Parroquial solemne funeral por los feligreses fallecidos durante el año.

DIAS, 3, 4 y 5 septiembre

A las 12 de la mañana y 6 de la tarde, en Alcoceber encierro de ganado vacuno, teniendo lugar por la tarde la gran sardinada con su correspondiente refrescante.

FRUTAS Y VERDURAS
Hnos. BRUÑO
Tels.: 41 03 13 - 41 03 14; particulares: Paco 41 01 09, José 41 02 36
ALCALA DE CHIVERT (CASTELLON)

(c) Ministerio de Cultura 2007

Para las fiestas de agosto 81

# El programa cultural del Club Muntanyec «Serra D'Irta»

El Club Muntanyer «Serra D'Irta» ha confecionado este año un programa de actos de tipo cultural para las presentes fiestas. El Club que va a cumplir cinco años de existencia se formó en principio para promover actividades deportivas, más concretamente la práctica de la montaña y la espeleología.

Después —cuentan los muchachos— por las circunstancias que fueran, al carecer de toda entidad cultural nos dedicamos a profundizar más en este aspecto y procurar organizar la mayor cantidad posible de actividades culturales. Nuestro propósito últimamente ha sido practicar el deporte y preocuparnos por las fiestas.

¿Cuántos socios cuenta el club en la actualidad?

**Alredor de cuarenta y cinco jóvenes, más o menos**

¿Cómo surgió la idea de organizar el programa de fiestas?.

**La idea surgió porque faltaban actos culturales. Estas iban a ser unas fiestas clásicas como las de todos los años, limitadas a verbena, toro y poco más, caso de los varietés. Por eso había que darle mayor envergadura. Procurar que hubiera más fiesta infantil, cine, charlas, maratón...,etc.**

¿Económicamente qué ayudas habéis recibido?

**En principio cincuenta mil pesetas de la Diputación Provincial, veinticinco mil el ayuntamiento y las cuotas de los socios. Lo demás es lo que hemos podido ir sacando de rifas, loterías y cosas parecidas.**

¿Qué dificultades habéis encontrado?.

**La mayor dificultad ha estado en tratar de acoplar nuestro programa al que ha elaborado el Ayuntamiento. Aquí si ha existido una falta de organización por tener el tiempo muy justo y procurar que o se entremezclaran actos, pero nada más.**

## Colaboración

Los chicos del Club Muntanyec Serra D'Irta están muy satisfechos de su valiosa colaboración en fiestas. **«Nos han patrocinado todo cuanto solicitamos. La verdad es que no nos podemos quejar. Pedimos ochenta mil pesetas y nos las han concedido, aunque aun quedán por entregar treinta mil, y sobre ellas estamos trabajando».**

La respuesta de Alcalá de Xivert ha sido fabulosa. **«Desde el primer al último acto han estado repletos de gente. Sobre todo la exposición de ropa antigua y la de fotografía».** Esto les ha alentado para emprender nuevos trabajos, caso de un cine-club y una semana cultural. **«A nivel de club ya durante el año pasado habíamos realizado alguna fiesta de tipo infantil y alguna que otra expedición de montaña pero esta es la primera vez que nos embarcamos en la aventura de confeccionar una parte del programa de fiestas. Sí, el Ayuntamiento en todo momento nos ha apoyado y se alegra de que entre los jóvenes haya inquietud por mejorar las fiestas, e incluso el panorama cultural del pueblo. A nivel general aquí en Alcalá apenas hay nada para explayarse que te forme un poco, ahora, eso sí, tenemos un total de dieciocho bares.»**

¿Existe mucha afición al montañismo en vuesta localidad?.

**Sí, lo que sucede es que no podemos apenas practicarlo, los unos por cuestión de estudios, otros de trabajo y otros, aunque parezca mentira, por oposición de los padres. Uno de nuestros propósitos en el club es ir concienciándoles poco a poco de que salir a la montaña no es ir a matarte sino a practicar un deporte muy sano siempre que sea con una cierta cordura y medida, sin hacer excentricidades.**

**A.B.**

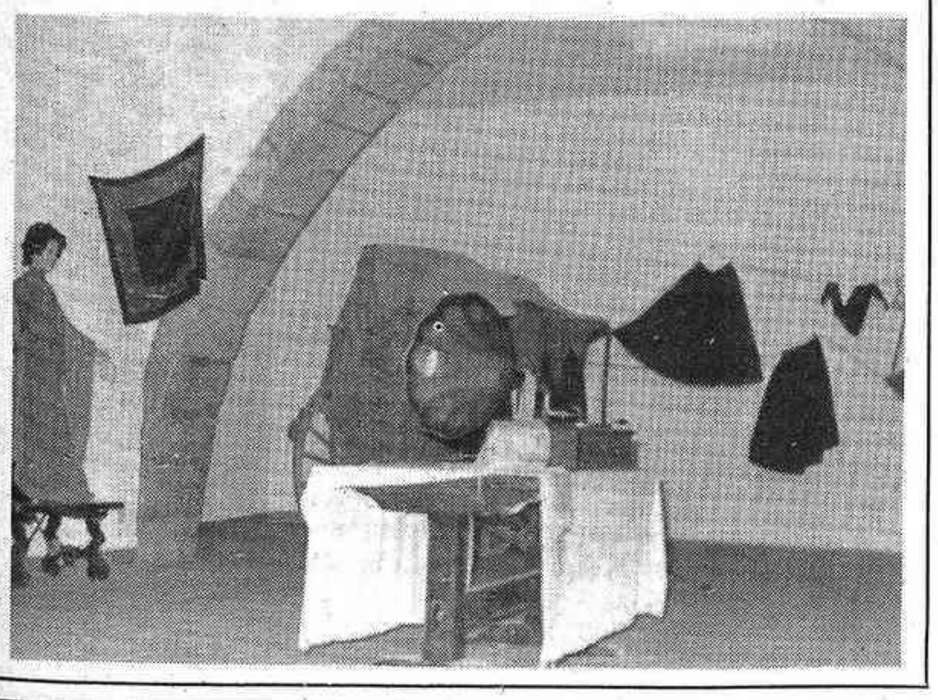

El alcalde se interesa por los problemas

# La depuradora pronto será realidad en Alcalá

Hablamos con el alcalde de Alcalá de Chivert: Juan Castillo Ibáñez, quien nos comenta la situación del pueblo, los problemas por los que atraviesa y los proyectos que tiene esta Corporación Municipal, entre otras cosas.

Empezamos por las obras realizadas últimamente.

**—«La última obra que hemos realizado ha sido el parque infantil, con la colaboración y el patrocinio de la Caja de Ahorros y Monte de Piedad de Castellón. También se han finalizado las obras de la Casa de la Cultura con una participación del Patronato Rural; y las escuelas, cuya obra se inició tiempo atrás, pero podemos decir que ha concluido definitivamente con la instalación de las duchas y la esplanada para recreos y juegos infantiles.**

**Aunque los que más falta nos hace, actualmente, son los accesos a las fincas rurales; esto es primordial en estos momentos y empezaremos a hacerlo este mismo año. Y ya a más largo plazo tenemos otros proyectos, pero esos, como digo, son a más largo plazo y ya veremos qué podemos hacer».**

El arreglo de caminos y carreteras es el objetivo fundamental para el alcalde, aunque también desearía ceder terrenos para instalar nuevas fábricas y conceder de este modo más puestos de trabajo.

**«Todavía no nos sentimos gravemente afectados por la crisis, en Alcalá el paro no afecta todavía. Hay que tener en cuenta que a parte de la agricultura y la industria contamos con el sector turístico. En los meses de verano, Alcocebre alberga gran número de turistas y los hoteles y demás instalaciones acogen grandes cantidades de obreros y mano de obra.**

## Presupuesto

Este es uno de las grandes fuentes de ingresos de la localidad. El alcalde se muestra optimista. Con la cantidad de obras que se han realizado y las que tienen previstas, contarán con un presupuesto considerable

**«La Corporación Municipal cuenta con 52 millones, esto es el total de presupuesto de que disponemos, de los que 10 millones se destinarán a inversiones. Pero no es suficiente para los proyectos que tenemos en marcha. De todos modos este año ha sido suficiente, la prueba es que seguimos con el mismo presupuesto que el año anterior».**

—¿Nos podría hablar de los problemas más acuciantes por los que atraviesa Alcalá?

**—«Actualmente, lo que se pueden denominar problemas, casi no tenemos porque la cuestión del agua está resuelta. Quizás la cuestión eléctrica, la luz es deficiente en Alcalá, pero esto se solucionará a largo plazo porque supone una fuerte inversión y habrá que hacerlo por partidas, no se puede llevar la obra por todo el pueblo a la vez. Habrá que llevar la luz a cuatro o cinco partidas cada año, por lo que tardará mucho en estar completamente resuelto el problema de la luz en Alcalá».**

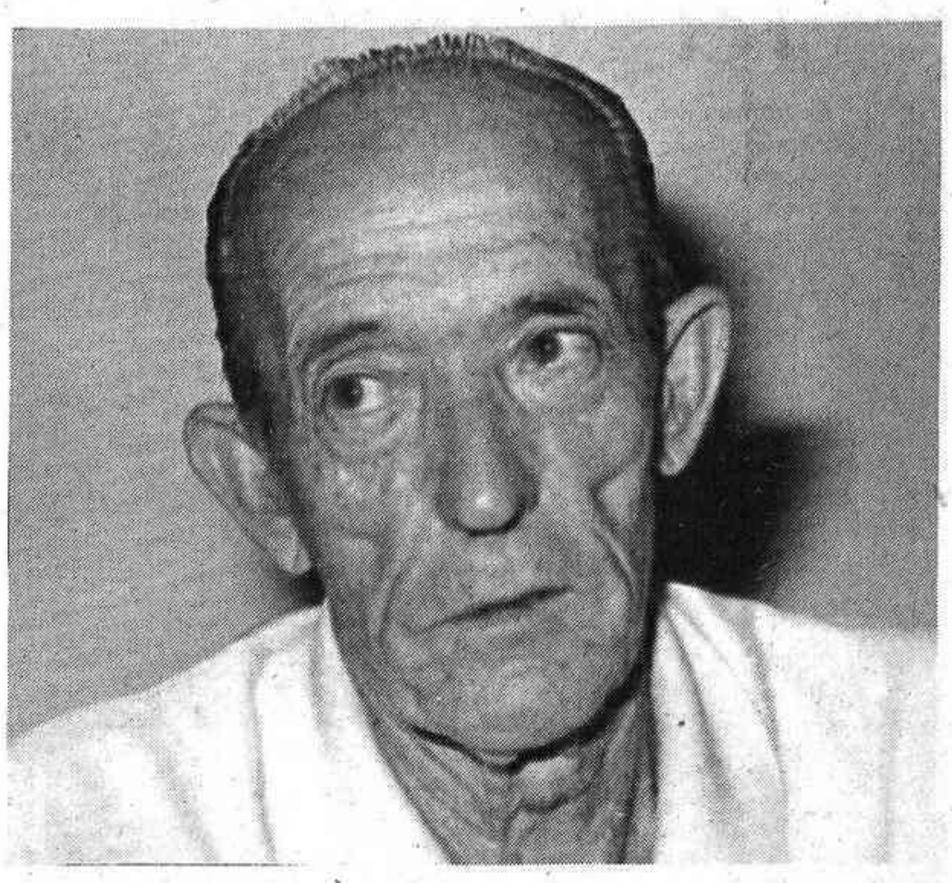

## Proyectos

Y los proyectos previstos por la Corporación, cuáles son?

**—«Queremos llevar a cabo un polígono industrial y las depuradoras de Alcalá y Alcocebre, esta última nos causa problemas en cuanto al lugar de ubicación, como es zona turística, todo el mundo desea cubrir su zona de residencia. Pensamos instalarla en un lugar alejado que no moleste a nadie, o al menor número posible de personas. Yo espero que esto se resuelva con éxito. La depuradora de Alcalá de Chivert se nos entregará próximamente, yo calculo que para octubre o noviembre podemos contar con ella, este era uno de los problemas más graves, llevábamos ocho o nueve años que nuestras aguas residuales no tenían salida de ninguna clase».**

Y para finalizar, podría hacer un balance de lo que han sido las fiestas?

**—«Las fiestas están finalizando, creo que han sido muy agradables, como suelen ser la fiesta en casi todos los lugares. Este año además hemos contado con la participación de un grupo de jóvenes que han participado enormemente, los del Centre Muntanyenc, yo estoy muy contento con su labor».**

El Ayuntamiento con un presupuesto de 2.500.000 pts. ha intentado organizar los actos para el gusto de todos, de todas formas el alcalde piensa ampliarlo para el próximo año, con el fin de cubrir el capítulo de reinas y corte de honor, que este año no ha podido llevarse a cabo.

J. Vela
FRUTAS Y VERDURAS
Barón de Alcahalí, 22
Teléfonos 41 00 43 - 41 03 83
ALCALA DE CHIVERT

PIO ROIG
PROPIETARIO DEL
«CAFE SAN ISIDRO»
DESEA A TODOS
LOS CHIVERTENSES
UNAS FELICES FIESTAS
OFRECIENDOLES
SUS SERVICIOS
Purísima, 26 Teléfono 41 00 14
ALCALA

CITROËN
AGENCIA OFICIAL
Automóviles ANDRES
Barón de Alcahalí, s/n.
ALCALA DE CHIVERT
Teléfono 41 02 10
(CASTELLON)

(c) Ministerio de Cultura 2007

VILLARREAL

# A la venta el informativo «Cadafal»

Por segunda vez en el presente año y coincidiendo con las festividades patronales se pone a la venta el boletín informativo «Cadafal», pregonero de las fiestas villarrealenses y adecuado complemento cultural de las mismas. La excelente acogida dispensada por los lectores al primer número del boletín ha animado al equipo de redactores y colaboradores a proseguir la tarea iniciada en el mes de mayor cubriendo un vacío informativo del que Villarreal adolecía desde hacía bastante tiempo y que ahora ha venido a ser cubierto con dignidad y amplitud de criterio como puede afirmarse a la vista de la pluralidad de temas y colaboradores que los dos números hasta ahora publicados presentan.

## Indice de temas

Aunque con una ligera disminución respecto al anterior boletín en cuanto al número de pginas, ni la presentación ni la variedad e interés de las secciones des merecen en absoluto respecto al editado en el mes de mayo durante las celebraciones de San Pascual Baylón. Al contrario, podría decirse que el aspecto estético, la variedad de la ilustración y el nivel medio de los trabajos literarios que acompañan a las secciones específicamente festivas incluso superiores a los de aquel.

Tras las páginas editoriales dedicadas en esta ocasión a comentar los incidentes habidos en el desarrollo de las pasadas fiestas, y a la degradación del acervo monumental villarrealense, las páginas dedicadas a las celebraciones festivas incluyen un amplio reportaje gráfico sobre las de San Pascual, la guía sobre los actos a desarrollar en las presentes jornadas y la continuación de informe sobre las distintas peñas que han dado sabor y renovado ambiente a la ciudad.

En la segunda parte de la publicación se recoge un variado grupo de colaboraciones de tipo literario, costumbrista y de investigación histórica que constituyen por sí mismas un aliciente destacado para la lectura y conservación posterior del boletín que comentamos.

## Colaboraciones literarias

Junto a la presencia de personajes introducidos en el número anterior y que llevan camino de convertirse en habituales, como «les agüeles del catret» o «Pasqual Penya» que satirizan la actualidad festera y ciudadana, aparecen artículos en torno a tradiciones o hechos del pasado villarrealense, como pueden ser en la presente ocasión los dedicados al deporte del tiro a la valenciana, el «aumento» del agua, la repostería festiva o las emociones que acompañaban a la entrada de los toros bravos, en medio de la noche, hasta su redil en la Villa.

Sigue la sección del archivo gráfico, destinada a recordar añejas imágenes de la vida villarrealense, dedicada esta vez al teatro local de aficionados, y la titulada «Terra» que recoge hechos fundamentales o acontecimientos destacados y que dedica sus páginas a la epidemia de gripe de 1918, popularmente conocida como la «cucaracha». La investigación histórica tiene también su lugar en la colaboración del cronista oficial de la ciudad, D. José M.ª Doñate, que transcribe un documento de hace quinientos años en torno a la elección de los «consellers» de la Villa.

El número se cierra con un texto de Mn. Juan Bta. Candau en torno a diversas tradiciones sobre los milagros de la Virgen de Gracia, patrona de la ciudad, y a quien en estas se festeja. En resumen pues, un interesante bloque de trabajos que nos hace desear para sucesivas festividades una acertada continuación del boletín «Cadafal» que va a tener estos días un éxito similar al de su primera aparición. «Cadafal» ya está a la venta.

**C. M.**

CALIG

# Contestación a un escrito del Comité Local de la UCD

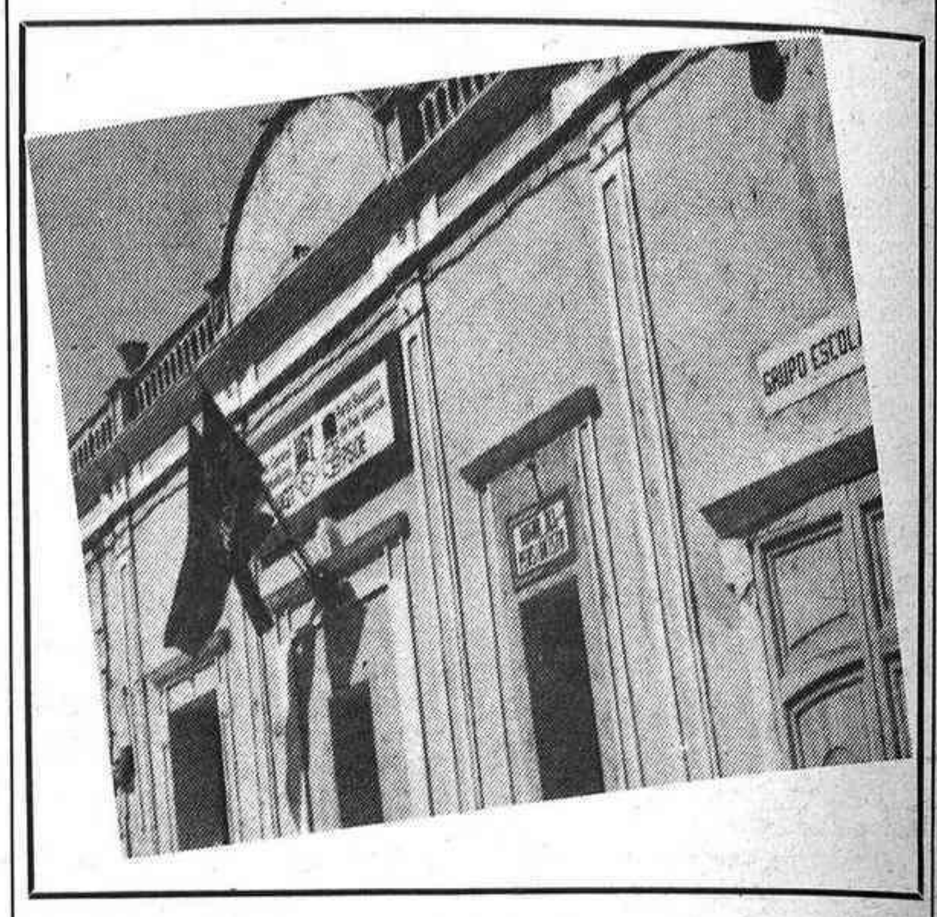

Como militante del PSPV-PSOE, me veo en la obligación de hacer la réplica al citado escrito, el cual, el único propósito que pretende, es confundir a la opinión pública, pero no la local, el pueblo de Cálig es pequeño y todos nos conocemos, sabemos cada cual del pie que cojea, más bien va dirigido a la opinión comarcal o tal vez a la provincial, me explicaré:

1.º) Felicito a estos Sres. de UCD de Cálig, por la gran idea que han tenido, de fotografiar la fachada del Centro Republicano de Cálig. Una hermosa fotografía que les aseguro, la guardaré como un precioso tesoro.

2.º) Es verdad, la foto lo justifica, durante las Fiestas Patronales, han estado ondeando al aire y en la citada fachada, las banderas del PSOE, UGT y la del PV, aunque digan que es la catalana, para los socialistas, la cuatribarra es la bandera del Paía Valenciá.

3.º) En la UCD de Cálig, hay personas que hacen oídos sordos a la verdad, lo que un día fue la sede de la Izquierda Republicana, de sobras es de conocimiento público, por la gracia de una ley expoliadora del régimen de Franco, es patrimonio del Ayuntamiento, por la ley natural que es la verdadera y auténtica, es propiedad de los republicanos de Cálig, que a fuerza de trabajo, sudor y sacrificio, en la década de los 30, se construyeron un local para sede del partido, el cual fue la envidia de la comarca, en la actualidad, tal como dicen los ucedeos, en dicho local están ubicados el PSOE-UGT, cedido a instancias del gobernador provincial en el año 77, el Hogar de Jubilado, un aula para las bandas de música, parvulario estatal y consultorio médico.

Gracias a los abnegados trabajadores del 32, en Cálig tenemos un local que de una forma y otra alberga a todo un pueblo, aparte en el sótano era donde la enfervorizada juventud de aquel entonces a los acordes de los discos y pianolas bailaban los domingos, en la actualidad el Centro Cultural la Torre, ente que agrupa a toda la juventud local, disfruta de dicho salón.

4.º) Sobre quejas por la exposición de las banderas,s, la primera y única la del escrito, en años anteriores ya ondearon durante las fiestas y nadie se rasgó las vestiduras.

La verdadera democracia es saber acoger con benevolencia y resignación el resultado de las urnas.

5.º) Si mandara.

Si el Partido Socialista Obrero Español, por voluntad del pueblo fuera el partido del Gobierno, a pesar de las muchas dificultades que encontraría por parte de algún sector, su labor sería brillante. Habría menos paro y más controlado, mejor nivel en la educación estatal y universitaria, menos inflación, menos terrorismo, más seguridad ciudadana, aumento de salarios y reducción de jornada laboral, aumento de las pensiones a jubilados y pensionistas y reducción de pensiones a los ex ministros y algunas Sras. viudas, que hay algunas que cobran más de 300.000 pesetas limpias al mes, que a costa del erario público están amasando una fortuna, una seguridad social a nivel europeo y menos muertos por neumonía tóxica, es lo que haría si el PSOE mandara (gobernara).

**Fdo.: José Morera**

BENASAL

## Visita del presidente de la Diputación

La tarde del pasado día 26 de agosto, la veraniega población de Benasal, recibía la visita del presidente de la Diputación Provincial Joaquín Farnós, que viajó acompañado de su esposa doña Teresa Santos-Vivanco de Farnós. Fueron recibidos frente al Ayuntamiento por la Corporación en pleno, presidida por el alcalde Manuel Pitarch.

Poco después, se reunía en el Salón de Sesiones un Pleno Extraordinario para tratar sobre los distintos problemas planteados, referentes a sondeos de aguas, pavimentaciones y electrificación rural, que centran preferentemente la atención de Ayuntamiento y Diputación.

Según el informe de IRYDA, hasta un total de 500 litros por minuto podria manar el caudal de un manantial que se encuentra a un kilómetro de la población, y que una vez sondeado y canalizada el agua, cubriría las necesidades de abastecimiento en la parte alta de la población.

El alcalde solicitó la yuda técnica de la Diputación para elaborar el proyecto de sondeo, a fin de agilizar la construcción de las instalaciones, que sumarían un presupuesto aproximado entre dos y tres millones de pesetas.

Incluida en el Plan de Obras y Servicios de la Diputación Provincial para 1981, se ha previsto la pavimentación de varias calles de la población, trámites que ahora se encuentran en fase de subasta, con un presupuesto inicial de 18 millones, cuatrocientas veintiocho mil, ochocientas treinta y cuatro pesetas.

Nuevas necesidades le fueron planteadas al presidente Farnós, tales como la construcción de almacenes, depósitos y planta embotelladora de la famosa agua de la Fuente En Segures, así como la necesidad de modernizar las instalaciones. De 18 a 20 millones de pesetas supondrían las mejoras, con la compensación de poder embotellar alrededor de 40.000 recipientes diarios. Dadas las particulares circunstancias que concurren en la población, que lógicamente ve aumentado considerablemente su censo durante los meses estivales, la Diputación Castellonense estudiará la posibilidad de colaborar en el cubrimiento de la pista polideportiva, así como de promover la construcción de frontón, piscina, ampliación del campo de fútbol y tribuna, que convertirían sus instalaciones en uno de los mejores y mejor dotados complejos polideportivos de la comarca.

Por último y sobre la apremiante necesidad de la electrificación rural, el presidente Farnós prometió realizar gestiones cerca del IRYDA, valorándose inicialmente un presupuesto de 32 millones de pesetas.

**J. M. F.**

## Festivales culturales de la Diputación

**VALL D'ALBA**

**Día 30 de agosto. 5 tarde. Festival de Bandas de Música. Sociedad Artística Nulense. Asociación Cultural «La Roca», de Villafamés. Asociación Cultural «Amics de la Música» de San Juan de Moró.**

**GELDO**

**Día 31 de agosto. 10 noche. Festival de Bandas de Música. Unión Musical de Soneja. Sociedad Unión Musical Alturana, de Altura. Banda de Música de Jérica.**

**CINCTORRES**

**Día 3 de septiembre. 11 noche. Universal Comics, de Castellón. Estreno de su nuevo espectáculo: «Qui vol un miraclet», sobre textos de Darío Fo, Calderón y Shakespeare.**

(c) Ministerio de Cultura 2007

# La noticia que viene

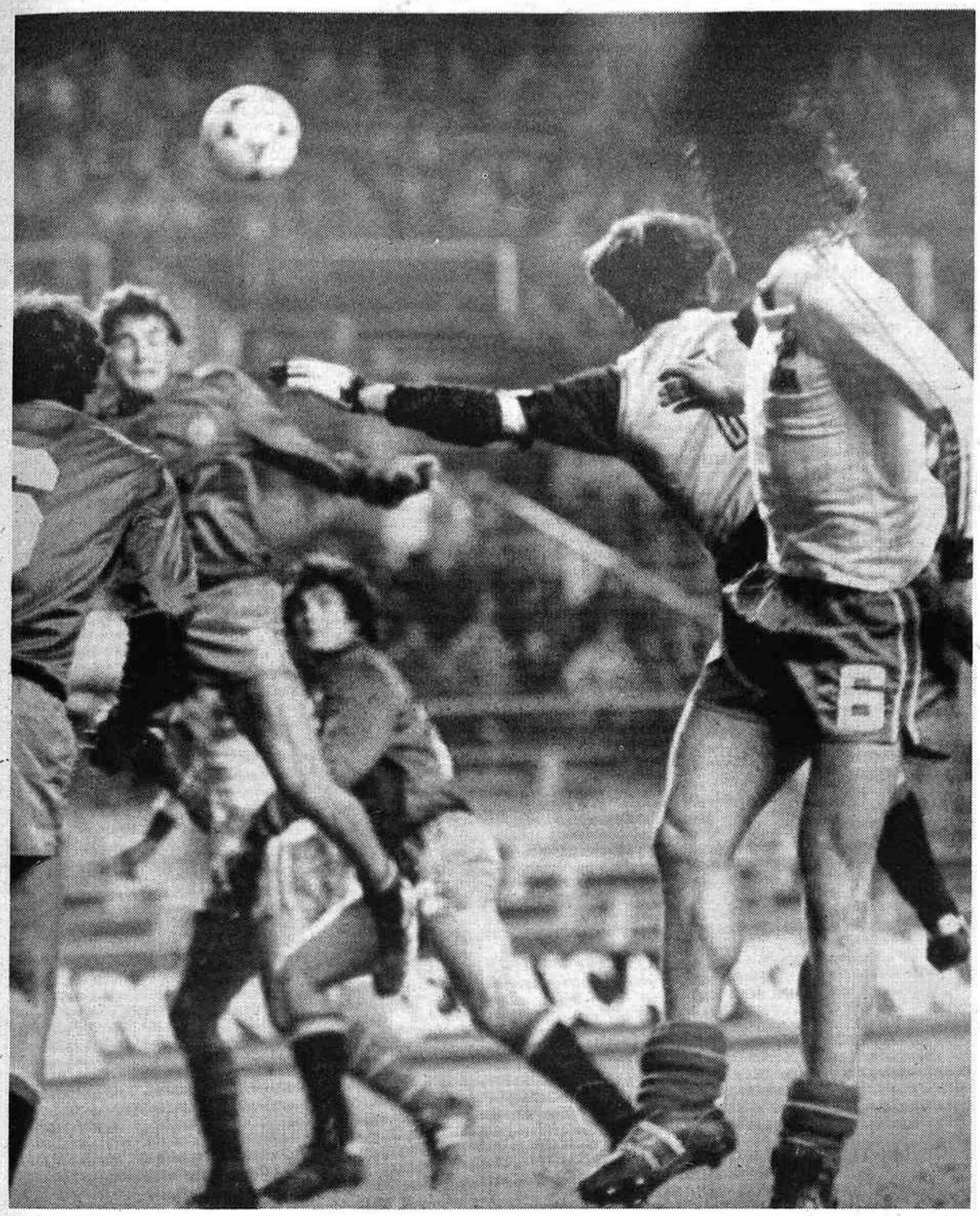

Se está acabando el verano y va a empezar el currele. Ya no ligaremos bronce sobre la arena de la playa, ni nos colocaremos astutamente a la sombra de las muchachas en flor, ni le daremos al esqueleto casi todas las tardes en la discoteca. Pero, la noticia va a producirse de un momento a otro, esta misma semana que entra: se levanta el telón de las competiciones para los futboleros. Otra vez el porqué-porqué-los-domingos-por-la-tarde-me-abandonas de la novia o la parienta con el ceño fruncido.

Otra vez el carajillo y el puro en la tertulia, antes de marchar, lleno de esperanzas, hacia el estadio. Otra vez los gritos-válvula-de-escape y las discusiones acaloradas porque aquello, lo diga quien lo diga, el árbitro o el vecino de localidad, no ha sido fuera de juego, que es que siempre están robándonos los partidos, oiga. Otra vez al desespero, a la salida, porque, encima de que hemos perdido un punto, ¿por qué no pitaría aquel penalty el señor de negro?, ése que va detrás parece que está durmiendo y nos ha dado un toquecito con el coche, que yo no sé dónde sacaría el carné el tío, mire usted, va como locos, menos mal que paga el seguro. Otra vez a hacer una y mil combinaciones para ver si la próxima semana hay más suertecilla en la quiniela, que nunca le pegamos de lleno al catorce, y aquella vez de doce cobramos cuatro perras, ¿no se acuerda?...

**Jesús Martínez-Mira,**
Coordinador
de Fin-de-Semana

## MUNDIAL-82
# Uruguay / 1930

**por Ximo Alcón**

Aprobada la propuesta de realizar unos Campeonatos del Mundo, en el congreso de la FIFA celebrado en Barcelona, solamente quedaba por decidir la nación que se encargaría de organizarlos. Italia, Hungría, España, Holanda y Suecia presentaron sus candidaturas. Pero, enseguida, Holanda y Suecia las retiraban y, poco después, lo hacían Italia, Hungría y España, dejando a Uruguay el honor de ser quien inugurara los Mundiales. Tal designación se debió a que, en aquel entonces, Uruguay había sido dos veces campeón olímpico de fútbol y las fechas del Mundial iban a coincidir con la celebración del aniversario de la independencia uruguaya.

Pero, por la lejanía del lugar, por los complicados viajes o porque no se veía claro que pudiera tener éxito, el caso es que sólo trece naciones se inscribieron: Bélgica, Yugoslavia, Rumania, Francia, Estados Unidos, Méjico, Brasil, Argentina, Bolivia, rú, Paraguay, Chile y Uruguay. Mayoría de naciones sudamericanas, como se puede comprobar, para quienes Uruguay estaba cerca...

Se dividieron en cuatro grupos de tres equipos cada uno, menos el primero, que quedó compuesto por cuatro selecciones, clasificándose solamente el primero de cada grupo para las semifinales, que fueron disputadas por Argentina, Yugoslavia, Uruguay y Estados Unidos. Argentina y USA abrieron la primera semifinal, goleando aquéllos a los norteamericanos por 6-1, lo mismo que hicieron los uruguayos con los yugoslavos (también 6-1) un día después.

Y el día 30 de julio de 1930 se celebró la gran final entre Uruguay y Argentina en el magnífico escenario del estadio Centenario de Montevideo, construido especialmente para este acontecimiento. Y, ante más de ochenta mil apasionados espectadores, saltaron estos equipos al terreno de juego:

URUGUAY: Ballesteros, Nazzasi, Mascheroni, Andrade, Fernández, Gestido, Dorado, Scarone, Castro, Cea e Irisrte.

ARGENTINA: Botasso, De la Torre, Paternoster, J. Evaristo, Monti, Orlandini. Peucelle, Scopelli, Stabilo, Ferreira y M. Evaristo.

Uruguay se impuso a su vecina Argentina (4-2), no sin antes ver cómo se llegaba al descanso con ventaja de ésta (1-2), con goles marcados por Dorado, Cea, Iriarte y Castro para Uruguay, Peucelle y Stabile para Argentina. El árbitro fue el belga Langenus.

Una estatuilla alada, toda de oro, constituyó el trofeo: pesaba un kilo y ochocientos gramos, alcanzando los cuatro kilos con la peana de mármol. En aquel tiempo, estaba valorada en cincuenta mil francos y era obra del orfebre galo Abel Lafleur.

# Antología

JOSE SOLIS RUIZ: «Estoy seguro de que, si yo entrara en el Gobierno, mis amigos me llamarían chaquetero».

LUIS MIGUEL DOMINGUIN: «Durante los diez meses al año que toreaba no me acostaba con ninguna mujer. Nada de nada, que para esto del amor yo soy muy apasionado y la cosa me quitaba concentración, reflejos».

JOAN MANUEL SERRAT: «Para salir a actuar no le doy al porro porque me enmerma, pero le doy al güisqui que me encanta».

G. CABRERA INFANTE: «Españoles de ambos mundos se sintieron humillados y ofendidos

porque, en mi ensayo enemigo, yo decía que Corín Tellado, mera estadística, era la escritora más leída en español de todos los tiempos, más aún que Cervantes. Algunos cervantistas pidieron mi cabeza; otros, más mortales, pidieron para mí el Premio Cervantes».

MANUEL VAZQUEZ MONTALBAN: «La parte de mi cuerpo que más me gusta son las gafas.»

CLAUDE CHEYSSON: «En estos últimos años he recorrido todo el Tercer Mundo como comisario europeo y no he encontrado ni cien, ni diez personas que crean en el marxismo-leninismo».

RICHARD CLAYDERMAN: «De cero a diez puntos, como amante merezco, sin duda, un once».

NURIA ESPERT: «Cuando yo me destapo lo hago del todo y no

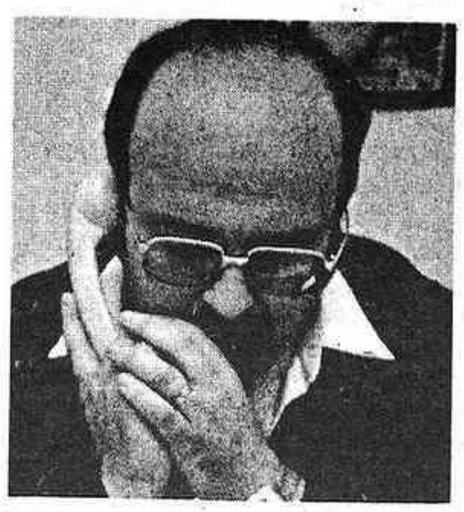

me ando enseñando un poco de aquí o de allá. Me atengo al guión».

MANUEL MARTIN FERRAND: «La virtud que, desde luego, no les falta a los golpistas del 23-F es la perseverancia. En febrero trataron de acabar con nuestra convivencia democrática con ráfagas de ametralladora, y ahora, inasequibles al desaliento, continúan en el mismo empeño con ráfagas de insidia».


**OFERTA DE TRABAJO**

**1ª. EMPRESA EUROPEA EN SU RAMO**

- Para ambos sexos
- Preferible con vehículo.
- Tiempo total o parcial.
- Seguridad Social en R.E.
- FORMACION CONTINUA A CARGO DE LA EMPRESA.
- Ingresos superiores a 60.000 pesetas mensuales.

Presentarse lunes
a las 12.30 h.
en c/. Trinidad, 5
2.º izqda.
Ref. INEM CS-0345



**...sus vacaciones junto al mar, en edificios:**

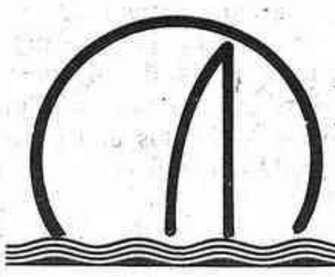

mónaco, acapulco y portobello

desde 275.000 pts. entrada. resto 10 años

Financiación: Caja Postal de Ahorros

**VISITE PISO PILOTO AMUEBLADO**
**incluso sábados y domingos de 10 a 14 y de 18 a 21**

**EDBOSA**

EDIFICIOS E INMUEBLES BONET S.A.

Enmedio, 9-11-4ºB Tel: 21 50 99 CASTELLON
Gran Avenida, 5.-Tel: 30 21 99 BENICASIM


(c) Ministerio de Cultura 2007

## PUEBLOS DE CASTELLON

# Castell de Cabres, en la cúspide de un monte

En la parte occidental de la espléndida y escabrosa comarca de la antigua Tinanza de Benifasar, sobre la cúspide de un monte, a 1.100 metros de altitud sobre el nivel del mar, y rodeada de cerros cubiertos de leñas bajas, está emplazada la localidad de Castell de Cabres.

Dista 140 kilómetros de la capital y 20 de Morella. La estación de ferrocarril más cercana está en Ulldecona, a 44 kilómetros. La carretera más práctica para llegar a ella es la de Vinarós, San Rafael, La Cenia, Ballestar y Bojar.

Recientemente construyó la Diputación Provincial una carretera que une Castell de Cabres con el puerto de montaña Torre Miró y facilita el acceso a la cabecera de comarca y de distrito: Morella.

Sus calles irregulares, generalmente pendientes, están formadas por casas sencillas, pero cuidadas.

La iglesia parroquial consta de una sola nave de estilo corintio, de excelente factura, y está dedicada a San Lorenzo. En las afueras de la población está la ermita de San Cristóbal, con casa-hospedería, situada sobre una colina desde la que se divisa una magnífica panorámica.

A la comarca en que está situada la población pertenecían siete pueblos: Bel, que se fusionó hace tiempo con Rosell; Fredes, Bojar y Corachar lo hicieron recientemente con Puebla de Benifasar; Ballestar ha quedado, de momento, como entidad local menor; Castell de Cabres continúa siendo municipio, aunque se rumorea que no tardará en fusionarse con Morella. El decrecimiento demográfico fuerza a estas nuevas situaciones administrativas.

### Fiestas

El domingo siguiente al de Pascua celebra fiestas Castell de Cabres en honor del taumaturgo valenciano Vicente Ferrer. El primer domingo de septiembre se celebran las fiestas mayores, en honor de San Lorenzo, que tienen marcado signo religioso.

Antiguamente había costumbre, en vísperas de fiestas, de tiznar las recién blanqueadas fachadas de las casas donde vivían mozas casaderas, con tiros y cohetes, en demostración de amor: eran homenajes a las novias o pretendidas.

### Término municipal

El término municipal tiene 29'82 kilómetros cuadrados de extensión. Tierra agreste, de atmósfera pura, zona excelente para el ansiado relax de quienes se hallan inmersos en la dinámica vida actual, propensa no sólo a la contaminación atmosférica por gases y humos, sino también por los ruidos. Todo el término municipal es muy pintoresco y los bellos parajes se suceden, todos ellos tan hermosos que no caben distinciones. Un verdadero paraíso para los excursionistas y para quienes son amantes del montañismo. Son terrenos cretáneos de caliza en los que crecen el roble y la encina. Surcan el término varios barrancos y el río Escalona. En distintos puntos brotan manantiales de escaso caudal, pero de excelentes aguas. El clima es frío, pero, durante el verano, muy agradable. Limita al norte con Corachar, y Herbés, al sureste con Morella, al sur con Vallibona y al Oeste con Bojar y Puebla de Benifasar.

### Demografía

El año 1565 tenía Castell de Cabres 39 vecinos; en 1794, había decrecido a 32 vecinos; en 1887 contaba con 103 vecinos, o sea, 483 habitantes; el 31 de diciembre del año 1900 el casco urbano tenía 99 viviendas y 266 habitantes, y, el término municipal, 55 viviendas con 150 habitantes; en 1910 sumaba el censo 434 habitantes; en 1958 eran 300; en 1975, 45, y, en la actualidad, cuenta Castell de Cabres con 37 habitantes.

### Economía

La economía de esta localidad es, actualmente, de carácter agrícola. Tiene 354 hectáreas aptas para el cultivo de legumbres y cereales, y 354 hectáreas para otros cultivos. Tres hectáreas son de frutales; 1.133, de pastizales; 939, de monte alto y 200 de monte bajo. La industria no existe. Y la ganadería está a tenor de su economía, que no es boyante precisamente.

Hace muchos años, recién salida España de su última contienda civil, se explotaban unos yacimientos carboníferos. Dadas las comunicaciones entonces existentes, el transporte se realizaba con dificultades. Cuando la capacidad energética nacional alcanzó un nivel aceptable, dejaron de explotarse. El cese de esta actividad minera originó la paulatina, pero inexorable, emigración hasta que los habitantes y la renta per cápita encontraron cierto equilibrio. Se pronostican existencias de yacimientos carboníferos y en ellos se piensa, aunque sólo sea momentáneamente, cuando surgen noticias desagradables sobre otras fuentes de energía. En el aspecto gastronómico, digamos que la comida típica es la carne a la brasa.

EL LIBRO DE LA PROVINCIA DE CASTELLON

OBRA PREMIADA EN LOS JUEGOS FLORALES DEL RAT-PENAT CELEBRADOS EN VALENCIA EN 23 DE JULIO DE 1889

POR

JUAN A. BALBÁS

Del Cuerpo facultativo de Archiveros, Bibliotecarios y Anticuarios, C. de la Real Academia de la Historia y de la de Bellas Artes de San Fernando, Cronista de Castellón, etc.

CASTELLON

Imprenta y librería de J. Armengot, Remedio, 77

1892

### Historia

En el escudo de armas figura una cabra sobre campo raso. Posiblemente, fueron los árabes quienes fundaron la población. En 1233 la tomó Jaime I, quien dio autorización para que fuera poblada por cristianos. Entonces aumentó el caserío. Fundado el monasterio de Benifasar, pasó a formar parte de la tenencia, reconociendo al abad de la Orden y del convento como señor, y le pagaban dos tercios del diezmo de sus cosechas y ganados. En la guerra sucesoria, este pueblo se declaró partidario de don Carlos; no fue fortificadoy, durante la contienda, sufrió penalidades.

**Gonzalo Puerto**

# Les ermites del Caminàs (VI)

### Sant Isidre de Censal

Allargant el vell Caminàs un dels seus braços cap a la mar, agermanant horta i marjal, flor de nafa i sanitre mariner, l'antic Camí Vell del Grau, ens porta ben aviat fins l'ermita de Sant Isidre.

Restaurada el 1973 i salvada miraculosament del greu perill d'enderrocar-se, gràcies a l'interés i cura de la Cambra Oficial Sindical Agraria i la UTECO (segons resa la placa de la seua porta), és avui una de les ermites més ben conservades, i un dels llocs on més agradable es fa l'estança dels nombrosos visitants estiuencs, o fins i tot de la gran qantitat de matrimonis que allí venen celebrant-se.

Al 1628, Antonio Castell cedía els terrenys per bastir una ermita sota l'advocació de Sant Pere i Sant Isidre (¡la mar i l'horta!) en la que més tard sería «Partida de Censal», fent donació del lloc als Jurats, majorals i llauradors del terme, que fins era tenien per antic titolar i Patró a l'Arcàngel Sant Miquel.

L'ermita és d'una sola nau, de tres seccions, amb coberta de fusta, a dues aigues sobre arcs torals, pervivència de les primitives formes constructives gòtiques del segle XIV y XV. La part més interessant és, si més no, el presbiteri rectangular, més baix en altura que la nau, cobert amb una traceria gòtica de nervis, formant un entrellaçat que arremata amb un floró central, amb la figura de Sant Isidre.

Es aquest un cas únic entre les ermites del Caminàs castellonenc, mostrant-nos l'evidencia d'unes formes constructives que aplegaren a perviure pels segles, tant a la Plana com a les comarques castellonenques de l'interior, tal como ha demostrat el nostre mestre, el Dr. Rodríguez Culebras. Es conserva encara al seu lloc primitiu l'altar major, en forma de retaule, que el 25 de febrer de 1652 es contractava amb l'escultor de València Antoni Lopez, que per aquells anys treballava també el retaule de la capella de Sant Vicent, de l'antic convent de Dominicans, ara església parroquial de la plaça Fadrell. El retaule (original d'època), amb columnes corinties estriades, presenta al bell mig un espai buit, on antigament estava el llenç amb les figures dels dos titolars. No descartem pas la possibilitat de que siga aquest quadre el que actualment està exposat a la Capella de la Comunió de Santa María de Castelló. Les mesures, i l'estil del moment, a més de la titularitat, així ens ho confirmen. Una gran façana rematada per espadanya vistosa, recolza els seus extrems en els dos primers contraforts de la nau, donant-li una amplària evidentment airosa. Més vistosa resulta l'ampla porxada, totalment oberta a l'espai de l'hora, amb una dispossició arquitrabada, cas únic entre les ermites del Caminàs. Al seu voltant, un graciós pouet encara en ús, i els bancs del parc i jardí que rodeja l'edifici, ens ofereixen un deleitós passeig.

La festa a l'ermita de Sant Isidre es celebra el diumenge següent al 15 de maig, commemoració del seu titolar, amb una Celebració Eucarística, porrat popular i un autèntic Ball de Poble, on dansen els llauradors de la nostra horta.

l'ermita conta amb servei de casers o ermitans, que amablement ens obriràn les portes per visitar-la, coneixent una mica més aquest patrimoni castellonenc que amaga el camí preromà del Caminàs.

**Ferràn Olucha**
**Josep Miquel Francés**

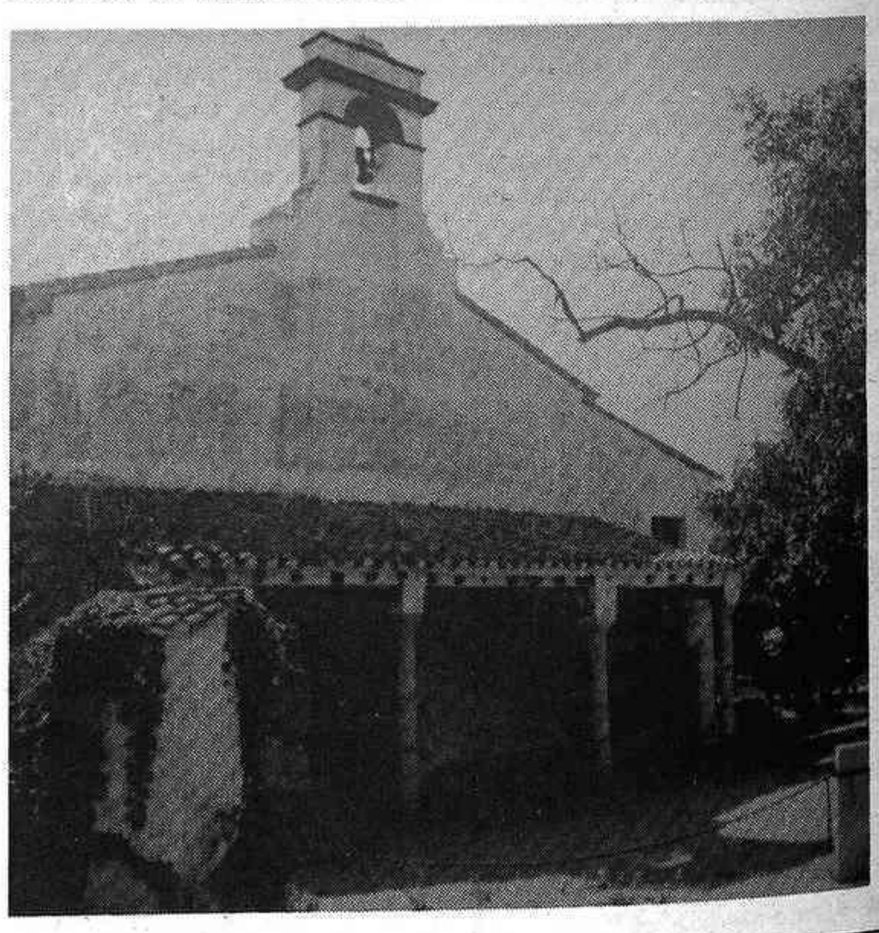

# La peste (II)

Aleccionados los Jurados de Castellón con lo ocurrido en Valencia, tomaron enérgicas medidas para que el mal no se propagara a esta villa: pues ya se iba extendiendo por los demás pueblos.

Lo primero que hicieron fue tapiar todas las puertas, dejando sólo abierta la de la calle del Agua, en donde pusieron personas de confianza, para que no dejaran entrar a los que venían de puntos sospechosos, sin sufrir la debida cuarentena en la ermita de la Magdalena o en alguna alquería de propiedad de la familia del detenido; pero con la más completa incomunicación en este último caso bajo las penas más severas.

También habilitaron en el Plá un hospital para apestados, al cual se le llamaba la Casa Blanca, y estaba situada en el portal de San Roque, en el sitio donde cuatro años después construyóse una ermita dedicada a aquel santo.

Además obligaron a levantar el campo, en el término de doce

horas, a todos los gitanos que tenían establecidos sus aduares en los arrabales.

Para que entendiese en todo lo concerniente a la salud pública, fue nombrada una Junta llamada del Morbo, con amplias y plenas facultades para la buena guarda y conservación de la villa. Dicha Junta se componía de doce individuos.

A pesar de las precauciones anteriores, ya debía haber algún caso en la villa; pues apenas tomó posesión la Junta del Morbo, adoptó enérgicas y severísimas medidas. Nombró médicos de la Casa Blanca al Dr. Miguel Mur y al Dr. Miguel Birlo, para que visitasen a los enfermos, alternando por semanas, con el sueldo de 5 Rvn. cada día.

Acordóse, que los enfermos de mal de contagio que pudiese haber en la villa, no lo quiera Dios, sean llevados a la Casa Blanca, y las personas pudientes que no quisiesen ir a aquel hospital, se les aisle en sus casas, si éstas fueren bastante capaces, poniendo guardias a las puertas, para que la incomunicación fuese completa; que se queme la ropa y la cama de los que muriesen.

**(Continuará)**

EN UN MINUTO...
DUPLICAMOS la llave de su COCHE o piso
Extenso surtido de modelos para toda clase de cerraduras y coches nacionales y extranjeros
FERRETERIA TRAVER
Colón, 43 – CASTELLON

PARCELAS DESDE
150.000 pesetas
Dos años facilidades
Teléfono 23 22 34
De 11 a 1
Y carretera Alcora
Km. 13,300 Castellón

(c) Ministerio de Cultura 2007

# Desvergüenza literaria

**Por Jesús Martínez-Mira**

Vicente Blasco Ibáñez nace en Valencia en 1867. Dentro del ciclo novelístico que algunos han calificado de «psicológico», publica en 1906 «La maja desnuda». Por su parte, Anais Nin, hija de español y danesa, nace en Neuilly-sur-Seine (París) en 1903. Por tanto cuando aparece la primera edición de «La maja desnuda», Nin cuanta tres años de edad. Luego, a principios de los años cuarenta, algo después del estallido de la segunda guerra mundial, Anais abandona su residencia parisina y marcha a New York. Precisamente, y un puñado de años antes, Blasco Ibáñez había recorrido Estados Unidos desde la cima de su fama y había sido nombrado «doctor honoris causa» por la Universidad de Washington. Cuando a Anais Nin le llegan los días americanos de pobreza, se convierte en la «madame» de una redinada casa de prostitución («era una casa muy artística, un estudio de una habitación, con claraboyas que pinté para que aparecieran las vidrieras de una catedral pagana»). De repente, un millonario le ofrece un dólar por cada página escrita cuya temática sea el sexo. Anais Nin acepta y produce libros como «Del ta de Venus» y «Pájaros de fuego». De ellas se ha dicho que «es, sin duda, su voz de mujer, su lenguaje femenino del deseo, lo que hace que estas invenciones adquieran un sentido humano y literario más allá de una mera curiosidad pornográfica». De acuerdo sólo en parte, porque sucede que no todo es invención en su obra; así, en el relato «La maja», perteneciente a «Pájaros de fuego», casi adopta el título de la antedicha obra de Blasco Ibáñez, asemeja el nombre de su protagonista masculino (Novalis) al de la novela del escritor valenciano y se apropia el argumento, todo lo cual sería poco, con ser mucho, sería leve, con ser grave, si, además, no hubiera cometido la torpeza, la desvergüenza, de reproducir, casi a plana renglón, pá.rrafos enteros de la narración de Blasco Ibáñez. He aquí, como ejemplo, un fragmento de cada una de ambas obras:

## BLASCO IBAÑEZ

Renovales y su mujer llegaron a Roma. (...) Palmoteó Josefina con alegría infantil al ver el cuarto de dormir, admirando sus muebles venecianos, suntuosos, con maravillosas incrustaciones de nácar y ébano. (...) Josefina, tendida en su cama monumental de dogaresa, estremecíase con la voluptuosidad del descanso, estirando sus miembros antes de ocultarlos bajo las finas sábanas, mostrándose con el abandono de la hembra que ya no tiene secretos que guardar. Sus pies menudos y carnosos movían los dedos de carmín como si llamasen a Renovales.

Este, de pie junto al lecho, contemplábala grave, con las cejas fruncidas, dominado por un deseo que dudaba de formular. Quería verla, admirarla; aún no la conocía después de aquellas noches pasadas en los hoteles, oyendo voces extrañas al otro lado de los tabiques. No era un capricho amoroso: era un deseo de pintor, una exigencia de artista. Sus ojos sentían hambre de su belleza. Ella resistíase, con el rostro colo-

reado de rubor, un tanto indignada por esta exigencia que la hería en sus preocupaciones más íntimas. Pero él, cada vez más aferrado a su deseo, insistía tenazmente. Debía despreciar sus escrúpulos de burguesa; el arte se reía de tales pudores; la belleza humana era para mostrarse en su radiante majestad, no para vivir oculta, despreciada y maldita. (...) Y sus manazas, contenidas por el miedo a hacerla daño, tiraban suavemente de los débiles brazos, que se cruzaban sobre el pecho, intentando oponerse a estos avances. Ella reía.

— Loco extravagante, que me haces cosquillas, que me haces daño...

Pero, poco a poco, vencida por la tenacidad, satisfecho su orgullo femenil de esta adoración de su cuerpo, acabó por entregarse, por dejarse manejar como una niña, con suaves quejidos, como si la impusieran un tormento, sin oponer ya resistencia.

El cuerpo, libre de velos, mostró su blancura nacarada. Josefina cerró los ojos, como si quisiera huir de la vergüenza de su desnudez. Sobre la nítida sábana destacábanse, ligeramente sonrosadas, las armoniosas redondeces, embriagando los ojos del artista.

(...) — Eres la majita de Goya, con su gracia delicada, con su seductora pequeñez...¡Eres la maja desnuda!.

## Anaï Nin

Fueron a vivir a Roma. María hizo palmas con infantil alegría cuando vio el dormitorio, admirada de los suntuosos muebles venecianos con hermosas incrustaciones de perlas y ebonita. Sobre el monumental lecho construido para la esposa de un dux, la primera noche María temblaba de placer, estirando el cuerpo antes de escon-

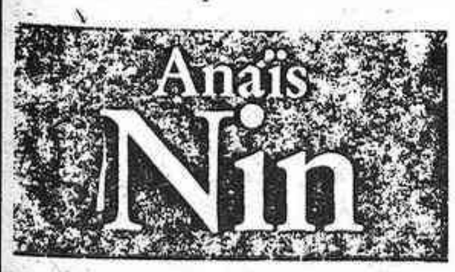


Pájaros de fuego

*Traducción de*
Antonio J. Desmonts

Narradores de Hoy
BRUGUERA

derlo bajo las delicadas sábanas. Los dedos sonrosados de sus gordezuelos piececitos se movían como si reclamaran a Novalis.

(...) De pie junto a la cama, Novalis la miraba con los ojos apretados, dominado por un deseo que dudaba si manifestar; quería verla, admirarla. No la conocía completamente a pesar de aquellas noches en el hotel, cuando oían voces extrañas al otro lado de los fines tabiques. Lo que pedía no era un capricho de amante, sino el deseo de un pintor, de un artista. Sus ojos estaban hambrientos de la belleza de la mujer. María se resistió, acalorándose, algo enfadada, ofendida en sus propios prejuicios. Pero él insistió. Debía superar sus prejuicios burgueses, de dijo. El arte e mofa de semejante modestia, la belleza humana debe exhibirse en toda su majestad y no permanecer escondida, despreciada. Las manos del hombre, coaccionadas por el temor a herirla, apartaron suavemente sus dulces brazos que estaban cruzados sobre el pecho. Ella se rió.

—Eres tonto. Me haces cosquillas. Me estás haciendo

daño. Pero, poco a poco, adulado el femenino orgullo por el culto de que era objeto su cuerpo, se fue entregando, dejándose tratar como una niña, con mansas protestas, como si estuviera sufriendo una agradable tortura.

Libre de velos, el cuerpo brilló con la blancura de las perlas. María cerró los ojos como si quisiera escapar a la vergüenza de su desnudez. Sobre las tensas sábanas, las graciosas formas embriagaban los ojos del artista.

—Eres la fascinante y pequeña maja de Goya —dijo él.

# I Premio de Cuentos «Mediterráneo»

Como ustedes recordarán, los cuentos recibidos dentro del plazo previsto (15 de julio) y acordes con las bases del concurso fueron 42. De ellos hubo que seleccionar seis, según rezaban las mismas bases («los cuentos seleccionados serán publicados a partir del 19 de julio y en número de seis»), labor harto difícil e ingrata, dada la calidad de muchos de los trabajos; estos seis cuentos, ya publicados, han sido: «El crisol», de Manuel Arasa Causanilles; «Recuerdos de mocedad», de Jorge Hidalgo Villalba; «Tomba Tossals y la Brivia», de Luis J. Oliver Guasp; «El nene Casi», de Basilio Trilles Torrent; «Ferraura», de Rafael Tamarit, y «Pavcis ante diebvs examen», de Moisés Mercé i Montaner (seudónimo). Ahora el Jurado anda, más que leyendo, estudiando, los cuentos finalistas con objeto de llegar a emitir un fallo justo. Lógicamente, no podemos dar a conocer todavía la composición de dicho Jurado, ya que las bases establecen que esta no se haga pública sino con la decisión última del mismo.

# I Premio de Poesía «Mediterráneo»

## Bases

El premio está destinado a galardonar el mejor poema de cuantos sean enviados, por duplicado, a «Mediterráneo-fin-de-semana», Avda. del Mar-20, antes del 31 de agosto. Los trabajos, originales e inéditos, tendrán una extensión máxima de 80 versos y mínima de 40 (medida, rima y tema libres), escritos a máquina, a doble espacio y por una sola cara, figurando en ellos el nombre completo y la dirección de su autor. Los poemas seleccionados serán publicados a partir del 6 de septiembre y en número de seis. Un jurado que se constituirá al efecto, y que será dado a conocer junto con el fallo, concederá el premio, consistente en la nueva publicación del poema y la entrega al autor de una placa metálica grabada con el texto completo de su trabajo. No se devolverán originales, ni se mantendrá correspondencia con los concursantes. La participación en el certamen supone la aceptación de todos los extremos contenidos en estas bases.

ORGA
Selección

Empresa cerámica área de Alcora necesita

**PROGRAMADOR DE SOFTWARE**

**Se exige:**
- **Experiencia en análisis y programación COBOL**
- **Dedicación absoluta.**
- **Serán valorados conocimientos en aplicaciones contables y laborales.**

**Se ofrece:**
- **Integración en plantilla.**
- **Sueldo a convenir según aptitudes.**
- **Jornada laboral de lunes a viernes.**

**Los interesados deberán dirigirse por escrito acompañando datos personales y profesionales a ORGA — Organizadores Generales Asociados, S.L.**

**Herrero, 32-Entlo. CASTELLON**

Ref.ª O.E. n.º CS 30394

**EMPRESA QUIMICA DEL SECTOR CERAMICO**

NECESITA:

**RESPONSABLE DE ADMINISTRACION**

**SE REQUIERE:**
- **Título Lcdo. Ciencias Económicas o equivalente**
- **Experiencia en puesto similar. No indispensable**
- **Conocimientos de Inglés**

**SE OFRECE:**
- **Sueldo a convenir según aptitudes**
- **Integración en plantilla**
- **Formación a cargo de la empresa**

**Nuestros empleados conocen la inserción de este anuncio. Absoluta reserva para colocados. Los interesados deberán escribir de puño y letra, adjuntando amplio historial y fotografía a: Diario MEDITERRANEO, Ref. C. 4017 - 2**

(c) Ministerio de Cultura 2007

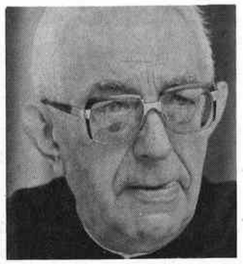

**«Estoy preocupado por las autonomías: un régimen autonómico exije una madurez social mucho más fuerte de la que yo creo que tenemos el pueblo español, y me da miedo»**

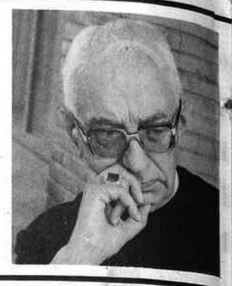

**«Tal como están las cosas se puede y se debe admitir una ley de divorcio en España sin ninguna dificultad»**

## ESTUDIO 3

# EL CARDENAL TARANCON, UN MEDIODIA PURPURA (2.ª PARTE)

**A esa altura de la conversación el miedo abandonó el nido. Es verdad: dimos más de un respiro. Es verdad: le mirábamos boquiabiertos. Es verdad: el mediodía se abrió, como una naranja sajada de cuajo, zasss, porque hablaba sin parapetos, sin mácula de grises. Es verdad: la peripecia había entrado en fase de experimento inopinado. Nunca un cura de «caldo» y sotana larga había cruzado el vecindario de los «setenta y...» con tanta lucidez inmaculada.**

**A veces, cuando el mediodía iniciaba el aterrizaje, se refugiaba detrás de un pitillo, o de una mano, o de un gesto inalterable, y dejaba consumir, en silencio, dos, tres, cinco segundos. Luego decía: «Bueno, yo te diré...», que era como su escudo de armas, y comenzaba a enfatizar con sus largos dedos de pianista. Cazamos, al vuelo, la mano más inquieta del clero español en fotografías increíbles.**

**Esta es, poco más o menos, la segunda parte de aquella historia de un mediodía en Almazora, entre jazmines, hablando con el «obispo al que un óia todos llamaban rojo».**

P.— Don Vicente, ¿por qué se le abrieron las carnes al poder español cuando se anunció como inminente la visita del Papa a España?

**R.— Bueno, yo te diré... No se le abrieron las carnes cuando se anunció la visita del Papa a España. Te diré más: antes de hacer pública la noticia de que el Papa podría venir a España, yo había hablado personalmente con el Rey y con el presidente del Gobierno. Era lógico. Entre otras cosas, el Papa es Jefe de Estado y debe ser recibido así. Y el Rey y el Gobierno estaban ehcantados con la visita del Papa. Lo que haya pasado luego para que les preocupe enormemente lo que recibieron con tanto gozo es otra cuestión. A mi juicio, la razón fundamental —si no la única— es que cuando yo hablé por primera vez en Roma para preparar el itinerario del Papa en España, me preguntaron: «¿Y no va al País Vasco?». Y yo contesté que no lo habíamos pensado porque los obispos de allí no habían dicho nada. Claro, la visita del Papa podía tener una significación nacional e internacional. Entonces, cuando se vio que podía ir al País Vasco, fue cuando se conturbó un poco el poder español. Les preocupaba que pudiera ocurrir un atentado o que pudieran aprovecharse los nacionalistas de la visita del Papa y hacer una de las suyas, ¿me entiendes? Creo que no es la única, pero es una razón...**

P.— ¿Se puede decir que el agresor del Papa le hizo un favor al Gobierno español?

**R.— No, no, no. Ninguno. Al revés. Calvo Sotelo, después de la última entrevista que yo tuve con él, se quedó tranquilo, convencido y hasta ansioso porque la visita del Papa para todo —o sea para la consolidación del cambio, para la pacificación de los espíritus— hubiera podido ser un gran bien.**

P.— Ya recuerdo. En aquella entrevista fue cuando usted, al ver que empezaba a lloviznar, se dirigió a Calvo Sotelo y le dijo: «buena agua para la sequía, presidente», y él le contestó: «Buena agua para sus naranjos, Monseñor». ¿No fue así?

**R.— Je, je, je. La anécdota —y en eso comprenderás no son siempre objetivos del todo— no fue exactamente así. El que me hizo ese comentario no fue Calvo Sotelo, sino el presidente de la Conferencia Episcopal.**

P.— Don Vicente, ¿existe el infierno?

**R.— Hombre, yo no tengo ninguna duda de que existe el nfierno.**

P.— ¿Y quién va al infierno? Quiero decir...

**R.— Eso es otra cosa. Eso es otra cosa. Yo te diré... Nosotros, los hombres, juzgamos a los demás por las apariencias. No tenemos otro elemento de juicio. Entonces condenamos a unos, justificamos a otros, siempre por lo que vemos. Pero el pecado, delante de Dios, no es por lo que aparece a los ojos del hombre. Es, por una parte, por el daño que haga a otros y, por otra parte, por la mala intención que uno pueda tener. Y eso son cosas que a nosotros nos pasan inadvertidas. Lo cual quiere decir que el juicio de Dios no se ajusta al juicio de los moralistas la mayor parte de las veces. Por lo tanto, yo creo que vamos a tener muchas sorpresas. Para algunos, gratas.**

P.— Pero realmente, ¿quién tiene más boletos para el viaje al infierno: los que se divorcian, los que votaron «sí» o los que concibieron la ley?

**R.— Yo no pondría una cosa en relación con otra. En realidad, votar «sí», o incluso el hecho de divorciarse, depende de la conciencia de cada cual. Y Dios, que es el que nos da ejemplo en todo, es muy respetuoso con la conciencia de cada persona. Nunca fuerza la conciencia. Lo que pasa es que nosotros queremos ser más papistas que el Papa y más diosistas que Dios. Y entonces queremos forzar las cosas. Lo que te digo es que, efectivamente, el divorcio es un mal en sí mismo porque tiende a debilitar a la familia, y la familia es un punto de apoyo de una sociedad estable. Eso es lo malo que tiene el divorcio. Ahora yo creo, como cristiano, que puede formarse la conciencia para decir que tal como están las cosas se puede y se debe admitir una ley de divorcio en España sin ninguna dificultad.**

P.— Don Vicente, yo sé que es muy tarde, yo sé que...

**R.— Sí. Yo, a la una, tengo que decir Misa...**

P.— Se está haciendo tarde, don Vicente.

**R.— Sí, ese es el primer toque.**

P.— Es que yo tengo dos preguntas que me queman...

**R.— Pues no te quemes, por Dios.**

P.—Usted antes decía que en Cataluña las vocaciones no habían despertado...

**R.—Y Tanto.**

P.—Y también decía que en el País Vasco, tampoco. Eso me lleva a una pregunta: las autonomías. ¿Es que están perjudicando las autonomías a la Iglesia?

**R.—No. La razón por la cual las vocaciones no han iniciado la recuperación en Cataluña y en el País Vasco no es autonómica. Yo conozco bien Cataluña. Sobre todo, porque he estado 18 años de Obispo en Cataluña. Allí hay otras razones. Allí este problema siempre ha sido más difícil. Y ahora quizá más porque aquello está muy embrollado religiosa, política y socialmente. Unos quieren ser independientes a otros no les conviene... Luego está la economía práctica de los catalanes... Se comprende perfectamente que haya escasez de vocaciones.**

P.—¿Y en el País Vasco?

**R.—El País Vasco es distinto. El País Vasco es un País profundamente cristiano. Tanto, que allí el gran honor de las familias es que todos los hijos fuesen o frailes o monjas o sacerdotes. Te encuentras gente religiosa de Bilbao, de Pamplona o de San Sebastián en todas las partes del mundo. Pero es que, además, claro, fue la Iglesia y fueron los religiosos los que mantuvieron encendido el fuego sagrado del vasquismo en lo que tenía de bueno: cultura vasca, etcétera. Pero luego se han visto enredados en todo el proceso vasquista con la ETA, y entonces la reacción que se produce es horrorosa. Por eso ya creo que está el campo yermo. Hasta que vuelva a florecer, claro...**

P.—Entonces, ¿cuál es la actitud de don Vicente Enrique y Tarancón para con las autonomías?

**R.—Yo, como obispo, creo que las autonomías nos pueden crear problemas. Como Obispo. Porque, sin querer, pueden pretender indizarse un poco. El hecho de e en Cataluña todos los obispos n catalanes, o de que en el País sco todos sean vascos, a mí me rece un retroceso. Desde luego, un adelanto. La Iglesia es uninal y no tiene que estar ligada esas cosas pequeñas. Lo digo toda honradez y lo he dicho licamente en la Conferencia scopal aunque se me enfadaron catalanes y los vascos. Ahora : yo estoy más preocupado o español que como obispo por autonomías. Porque un régin autonómico exije una madusocial mucho más fuerte de la yo creo que tenemos ahora el blo español, y me da miedo. o que no debieron ir tan deprporque eso es peligrosísimo sin er previsto cuál es el Estado de Autonomías que debe regir.**

P.—¿Cuándo escribirá sus morias, don Vicente?

**R.—Desde luego, estoy dispuesa recoger lo más importante de vida. Algunas cosas —las que consideraba más conflictivas— tengo ya recogidas. Me parece e son un elemento de trabajo a los historiadores futuros. na cosilla ya dije en ABC. En xtraordinario, Martín Descalse preguntó sobre cinco fechas i vida. Y fui un poco explícito s con nombres y todo. Aquello n anticipo.**

P.—Ya a uña de caballo, y on por la anarquía de temas. eloj se desangra... Quisiera r un poco atrás. A la búsqueonstante de la Iglesia. Ahí, las nidades de base son un fenóm muy significativo. Pero real, ¿son una Iglesia paralela o buscan de una manera seria a la Iglesia?

**R.—Claro. Tú les has puesto un apellido: «de base».**

P.—Lo quito...

**R.—No, no, no. No hace falta porque al principio se llamaban así. Y se llamaron así —fíjate bien— no por un hecho religioso sino por un fenómeno social. Porque así como antes las relaciones de base entre los hombres eran muy íntimas (los amigos, las reuniones) hoy en las grandes ciudades no se puede vivir la relación básica. Y entonces surje la necesidad de vivirla también en el aspecto religioso. Pero el fenómeno de comunidades es un fenómeno que está claramente inspirado con el Espíritu Santo. La prueba más evidente de ello es que sin darnos cuenta en todas las partes del mundo aparecen hace unos cuantos años las comunidades pequeñas, o las comunidades cristianas, no suscitadas por la Jerarquía. De momento es el Espípíritu Santo quien hace las cosas cuando quiere y como quiere.**

P.—Pero eso es muy importante...

**R.—Está clarísimo. A mi juicio, clarísimo. De cara a este mundo futuro y a la nueva civilización, los individuos no pesan y la influencia social ya no es aquella que nosotros llamábamos capilar: de hombre a hombre. Hoy, para tener influencia, hace falta tener una colectividad endonde lo social, lo amical, lo religioso vaya unido. Por eso te decía que está inspirado por el Espíritu Santo y por eso te decía que en todas las partes del mundo surgen casi al mismo tiempo, lo cual es inexplicable si no fuera por esto. Pero, como digo, nacen en casi todas partes al margen de la Jerarquía. Y entonces se sienten un poco marginados y entonces empiezan a separarse, a situarse en el borde. No rompen, no son la Iglesia paralela, pero están en un plan constestario muy fuerte, hasta que se dan cuenta de que en la Iglesia, todo lo que se separa del tronco, se seca. Y es entonces cuando empiezan sus esfuerzos para ponerse en contacto con la Jerarquía. Y entonces surgen una variedad de comunidades muy completa. No te quepa ninguna duda de que, en orden al futuro, primero las comunidades pequeñas nos han hecho, en orden al futuro, primero un gran bien; y segundo, sin ellas no se puede hacer la Iglesia del futuro.**

(Ya no aguantaba más aquel mediodía contrareloj, de verdad. La campana volvió a sonar y don Vicente luchaba por contener, sin demasiado éxito, la velocidad. Habíamos empezado pasito a pasito al mismo ritmo que la transformación de todo el cuadro en un paisaje puntillista de color púrpura, pincelada a pincelada, con la sorna del gregal leve meciéndose en aquel jardín de palabras lentas y acabamos al «sprint», desbocados en una carrera lajeada por el canto -Dios, Dios, escúchalas— de las chicharras locas de Almazora. Apenas quedó tiempo para recoger los cables, besarle el anillo y saborear la última bocanada de jazmín. El cardenal había abierto sus puertas por primera vez a los periodistas, y por primera vez los periodistas pueden dar testimonio, aquel agosto de panza gris y luz vertical y amarillenta, de un don Vicente con la sonrisa anudada a los ojos y el corazón bombeando —escúchalo— vida)

**Juan Soler**
**Luis Herrero**
**(Fotos Heredio)**

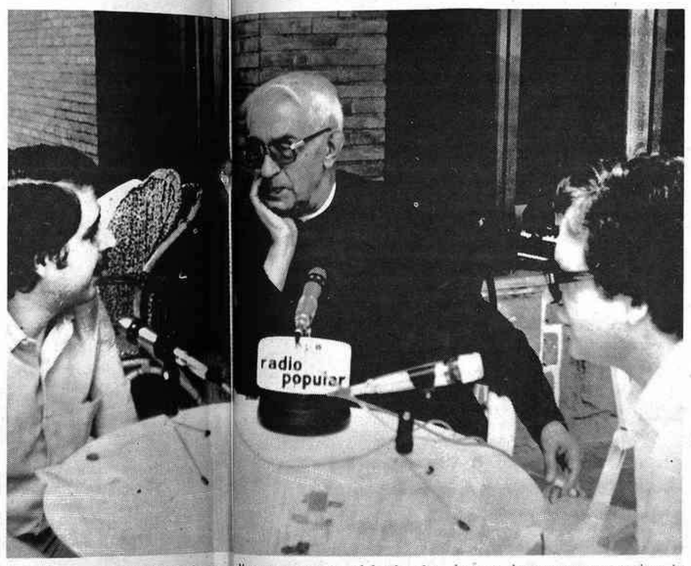

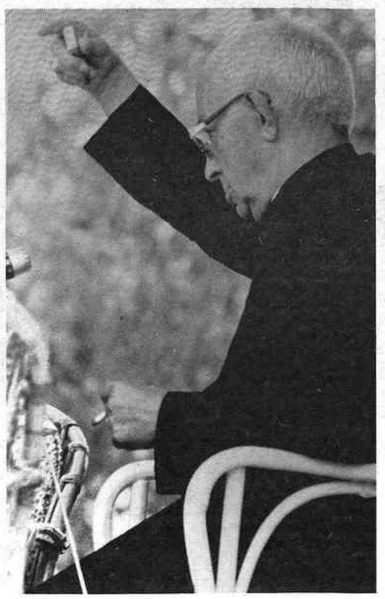

## PIE DE FOTO

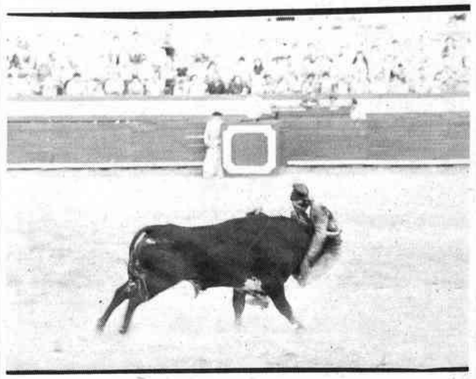

La habilidad y destreza unidas al valor son las características de los forçados ante la impetuosa acometida del toro.

El forçado de turno, con flemática serenidad, a cuerpo limpio, espera la llegada del cornúpeta. En la unión, toro y forçado componen un sólo cuerpo. Ante tanta heroicidad, el toro se rinde. Es el momento en que el público aclama con frenesí al atrevido forçado.

La suerte se ha consumado y patente queda el valor y destreza de los valientes forçados portugueses.

Christián Font Soriano

Esta imagen me inspira pena. Me llena de tristeza ver que todavía las personas hemos avanzado podo, pensar que en nuestro siglo XX, al borde del XXI, seguimos como nuestros primitivos antepasados. Me parece absurdo que, para recreo y diversión, tengamos que recurrir a la violencia. ¿Cómo podemos estar tranquilamente sentados viendo cómo se martiriza a un pobre animal? Mientras él sufre, nosotros estamos disfrutando. ¡Qué mentalidad la nuestra!

¿Y el hombre? No le importa jugarse la vida porque él sabe a qué se expone. ¡Incomprensible el poco valor que a ésta le da! Todavía la vanidad y el orgullo le hacen comportarse de ese modo. Confiemos que las generaciones venideras de hombres sean más inteligentes, amén y respeten más su propia vida y la de los seres inferiores. Entonces, cuando eso ocurra, el hombre demostrará que verdaderamente es hombre.

Josefina Fabra Beltrán

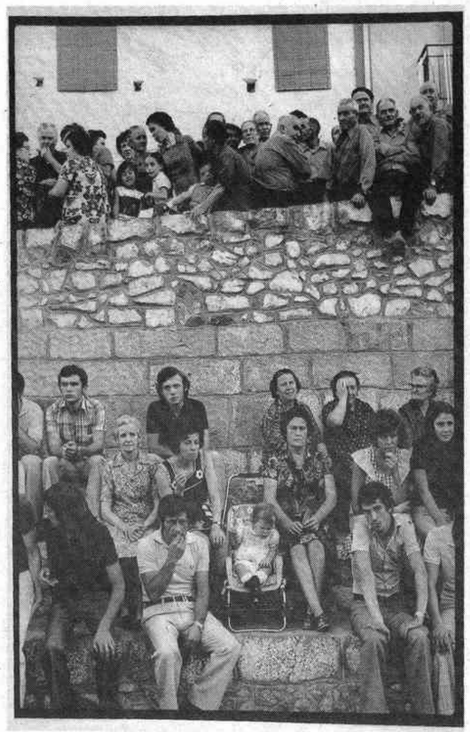

**Contemple esta fotografía, siéntese tranquilamente delante de la máquina y escriba lo que le inspire la imagen de Javier Campos. Mándenos menos de 18 líneas a «Mediterráneo-fin-de-semana», Avda. del Mar, 20. El próximo domingo publicaremos, firmados por sus autores, aquellos pies que nos parezcan mejores.**

(c) Ministerio de Cultura 2007

# Televisión

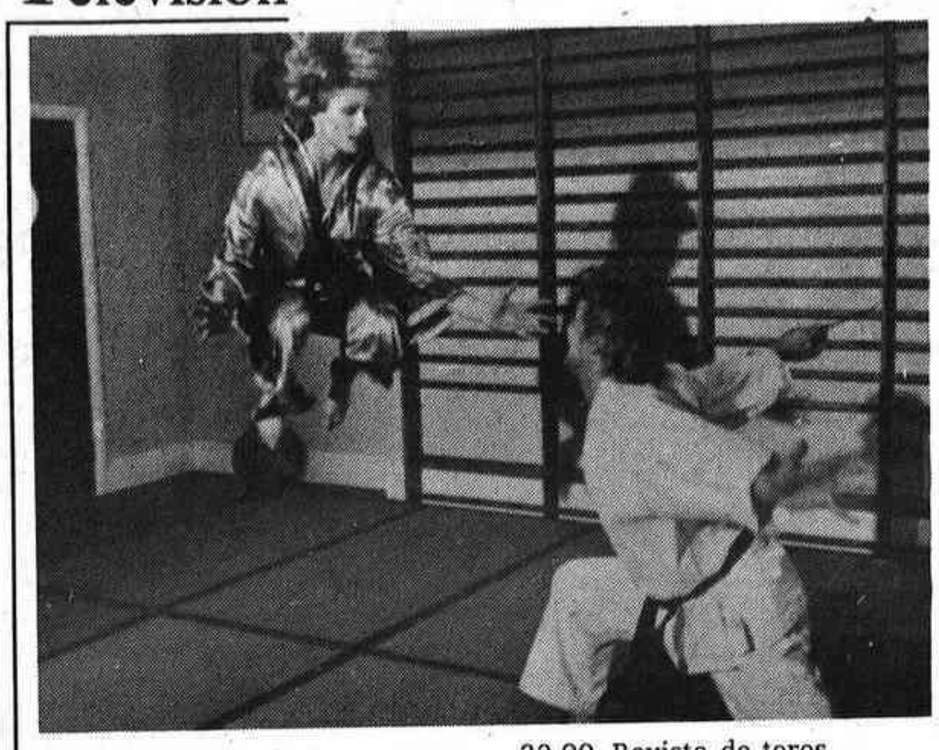

PRIMER PROGRAMA

11,45 Carta de ajuste.
11,59 Apertura y presentación.
12,00 Hablamos.
12,30 El Día del Señor.
13,30 Gente joven.
14,30 Informativo.
15,30 Tom Sawyer.
16,00 Billy Joe y su mono.
17,00 Hípica.
18,00 Exterior día.
18,30 Nombres de ayer y de hoy.
19,00 La danza.
19,35 Los nuevos vengadores.
20,30 Vamos a ver.
21,00 Noticias.
21,15 Tertulia con...
22,00 Revista de toros.
22,30 Fútbol.
00,15 Despedida.

SEGUNDO PROGRAMA

15,15 Carta de ajuste.
15,28 Apertura y presentación.
15,30 El increíble Hulk.
16,15 Dibujos animados.
16,30 Más allá.
17,00 Lou Grant.
17,50 Festival TV.
19,00 Fútbol. «Encuentro en España».
20,00 El testigo.
21,00 Memorias del cine español.
22,00 Largometraje.
23,45 Despedida y cierre.

# Cartelera

AZUL.–Hoy, 4.30, 7.30 y 10.30, HERBIE TORERO. A. Todos los públicos.
Mañana lunes.–7.30 y 10.30, HERBIE TORERO. A. Todos los públicos.

ASTORIA.–4.30, 7.30 y 10.30, ATRACO A SEXO ARMADO. (Clasificada «S»). Mayores 18 años.
Mañana lunes.–VIOLACION INCONFESABLE.

AVENIDA.–4.30, 7.30 y 10.30, LOS TRES MOSQUETEROS. Tolerado Menores.
Mañana lunes.–EL PUÑO CIEGO DE BRUCE.

RIALTO.–4.30, 7.30 y 10.30, LA GRAN BACANAL. Mayores 18 años.
Mañana lunes.–SI DON JUAN FUESE UNA MUJER.

SABOYA.–4.30, 7.30 y 10.30, LA DOCTORA SEDUCE AL CORONEL.
Próximo martes.–QUE GOZADA DE DIVORCIO.

CONDAL 2.–4.30, 7.30 y 10.30, MR. CHAMBERLAIN Y SUS SECUACES. Para todos los públicos.
Mañana lunes.–ORGASMO CALIENTE.

REX.–4.30, 7.30 y 10.30, FURIA DE TITANES. Tolerada Menores.
Mañana lunes.–7.30 y 10.30, segunda semana. FURIA DE TITANES.

CINE PLAZA DE TOROS.–(Castellón).–Hoy domingo, a las 10.30 noche, proyección de la película, FORAJIDOS DE LEYENDA. Con David Carradine, Keith Carradine y Robert Carradine. Mayores de 18 años.

CINE PLAZA DE TOROS.–(Castellón).–Mañana lunes, a las 10.30, proyección de la película, OPERACION POKER, con Roger Browne, Helga Line y Sancho Gracia. Mayores de 18 años.

CINE BOHIO.–Terraza de Verano. Hoy, 10.30 noche, Dr. HECKYL Y Mr. HYPE. Cualquier parecido con el «Dr. Jekyll y Mr. Hyde», es puro cachondeo. Con Oliver Reed. Todos los públicos.

CONDAL.–Villarreal. 3 tarde. COMO EN LOS VIEJOS TIEMPOS y LA HORA DEL CORAJE. 7.15 y 10.30 COMO EN LOS VIEJOS TIEMPOS.

TERRAZA PAYA.–(Burriana). Hoy 10.30 noche. (Unico día). LA BALLENA Y EL NIÑO. A. Todos los públicos.
Mañana lunes.–10.30 noche. (Unico día). CANNONBALL. A. Mayores 16 años.

TEATRO PAYA.–(Burriana). Hoy 4.15, 7.15 y 10.30 noche. ES PELIGROSO CASARSE A LOS 60. A. Todos los públicos.

VICIANA.–Burriana. 4.15, 7.15 y 10.30 OBJETIVO PATTON. Mayores 14 años.

BAHIA.–Villarreal. 4 tarde LOS INSACIABLES. Mayores 14 años. 7 tarde continua LA CLINICA DEL SEXO «S» y OPERACION OGRO. Mayores 18 años.

PUB SAXO.–Benicasim. Actuación de NOCHEROS y DUO LOS BRILLANTES. Pases 12.30 y 2.

PUB CALIPSO.–Calle General Moscardó. Villas Benicasim. Abierto todos los días. Actuación en directo.

PUB L'IRLANDES.–Actuaciones en directo. Paseo Marítimo. Grao de Castellón.

NUEVO BINGO NUEVO BINGO U. D.–Vall de Uxó. Pedro Viruela, 6. Abierto a partir 5 tarde. Precio cartón: 100 pesetas.

CASINO MONTE PICAYO.–Sala de juego de 7 tarde a 4 madrugada. Con Restaurante y Bar. Complejo hotelero de lujo. Tel.: 142 12 11.


ASTORIA
TEL.– 21 59 56
MAÑANA LUNES
7,30 y 10,30
ESTRENO ESCANDALOSO DE FUERTES PASIONES
VIOLACION INCONFESABLE
COLOR
GIL VIDAL
BERTA SINGERMAN
ESCENAS QUE LE SORPRENDERAN POR SU AUDACIAAUDACIA...
EL CINE VA MAS ALLA DE TODO LO QUE VD. PUEDA IMAGINAR...
MAYORES 18 AÑOS

AVENIDA
TEL.– 22 32 24
MAÑANA LUNES
7,30 y 10,30
ESTRENO ESPELUZNANTE
MANIAC
COLOR
JOE SPINELL
CAROLINE MUNRO
¿PODRA RESISTIRLA?
...SUS IMAGENES LE ATERRORIZARAN
CLASIFICADA «S»
POR LA VIOLENCIA DE SUS ESCENAS NUNCA VISTAS EN PANTALLA
MAYORES 18 AÑOS

PROXIMO MARTES
SABOYA
TEL.– 21 46 19
7,30 y 10,30
¡DESTERNILLANTE ESTRENO!
¡QUE GOZADA DE DIVORCIO!
COLOR
ANDRES PAJARES
AFRICA PRATT
¡A DIVORCIARSE TOCAN!
...OTOÑALES, HAY QUE RENOVARSE, CHAVALAS
JOVENES Y ESTUPENDAS OS ESPERAN...
MAYORES 18 AÑOS

GOYA
TEL.– 21 02 21
MAÑANA LUNES
7,30 y 10,30
ESTRENO DE GRAN ACCION
EL PUÑO CIEGO DE BRUCE
COLOR
BRUCE HO TSUNG DAO
YUAN HSIAO TIENG
EL MAS EXPLOSIVO COCKTAIL DEL KUNG FU... Y ARTES MARCIALES
TOLERADO MENORES

RIALTO
TEL.– 22 42 96
MAÑANA LUNES
7,30 y 10,30
UN ESTRENO DE BRIGITTE BARDOT
SI DON JUAN FUESE UNA MUJER
COLOR CON MAURICE RONET Y ROBERT HOSSEIN
UN DESAFIO A LA TRADICION...
LA SENSACIONAL B.B. PROTAGONIZA CON SU «SEXY» UNA MODERNA SUPLANTACION...
MAYORES 18 AÑOS


# Programas de radio

RADIO POPULAR
C.O.P.E.

EMISIONES EN ONDA MEDIA: 7.30 Apertura; 7.32 Primera hora; 8.45 Día de fiesta, programa de orientación religiosa; 9 Transmisión de la Santa Misa; 9.30 Palabras de vida; 11 España en un Seat; 12 Cristal Musical; 13 Oasis; 14.30 Día, informativo en cadena; 15 Tarde musical; 19 La zarzuela; 22 Popular musical; 23.35 Popular selección; 24 Cierre.

EMISIONES EN F. M. y SONIDO ESTEREOFONICO: 10 Apertura; 10.02 Popular Neuro-Ondas, cuatro horas de radio con música, pasatiempos, concursos, muchos regalos y el humor constante de sus presentadores; 15 Popular medicinal. La música de importación en la F. M.; 18 Popular tarde; 21 Popular 2-9-2; 22 Popular musical; 23.35 Popular selección; 24 Cierre.

RADIO CASTELLON
CADENA SER

6.30 Despierte con música.–7 Pentagrama de la mañana.–7.30 Ven y escucha.–8 Retransmisión desde la Concatedral de Santa María de la Santa Misa, oficiada por el Rvd. Padre don Fernando Andrés.–8.30 Musicalísimo. Los grandes temas de la música de todos los tiempos. Realiza, Manuel Monferrer.–8.55 Los estrenos de la Ser.–9 Viaje con música.–9.30 Ritmos de hoy.–10 Boletín informativo.–10.03 Cantando en español.–11 Boletín informativo.–11.03 España en un Seat.–11.30 Refrescando el verano.–11.50 Voces inolvidables.–12 Boletín informativo.–12.03 El gran musical.–13.03 La fiesta de los Bocatas.–13.14 Melodías de siempre.–13.45 A todo ritmo.–14 Música para el verano. Guión de Ana María Pérez.–14.30 La Ser informa.–14.45 La voz de ...–15 Alcora en fiestas.–15.10 Ayer y hoy.–15.25 Canta para Ud.–15.55 Los estrenos de la Ser.–16 Disco 2.000. Guión de Juanjo Llopis.–16.30 Meridiano de Londres.–17 Pop Disco.–17.30 Voces famosas.–18 Carrousel de verano.–20 Informativo de las ocho.–20.03 Baile de tarde. Bailando al comás de las mejores orquestas y conjuntos musicales.–21 Teatro de la zarzuela: Gigantes y cabezudos, del maestro Fernández Caballero.–22 La Ser informa.–22.10 Canciones de otro tiempo.–22.45 Adiós, domingo, adiós.–23.30 Horas XXV.–23.45 Los toros, director Manuel Molés.–1 Medianoche.–2 De la noche a la mañana, hasta las.6.30 horas.

«RADIO CADENA ESPAÑOLA»
EMISORA EN CASTELLON
EMITIENDO CON SU NUEVA FRECUENCIA DE 1.539 KILOCICLOS

MATINAL: 8 Sintonía y apertura.–8.02 Música para la mañana.8.45 Homilía. Comentario evangélico por D. Vicente Pascual.–9 Pla y muntanya.–10 Discorama.–10.30 Cartel de fiestas de Segorbe.–10.40 Continuación de la audición: Discorama.–11 España en un Seat.–11.35 Notas locales: Cartelera y farmacias.–11.40 La ruleta del disco.–11.50 Cartel de fiestas de Alcora.

MEDIODIA: 12 El Angelus.–12.02 Musical rtoprono.–13 Música y Deporte.

SOBREMESA: 14 La Zarzuela.–14.30 Radio Cadena Actualidad. En conexión con nuestra emisora central en Madrid, de Radio Cadena Española, para informarles de las noticias nacionales y del extranjero.–15 Pan y toros.–15.15 Canción española.–15.30 Alcora en fiestas.–16 Discorama Pop.

TARDE: 17 Ritmos, canciones y melodías.–19 Memorial Pop.

NOCHE: 20 La música.–20.30 Radio Cadena Actualidad. En conexión con nuestra emisora central en Madrid de Raio Cadena Española, para informarles de las noticias nacionales y del extranjero.–21 El último musical.–24 Despedida y cierre de emisión.


Rex
Refrigerado y climatizado
Tel. 22 05 91
MAÑANA, LUNES
7,30 y 10,30
SEGUNDA SEMANA DE GRAN EXITO
FURIA DE TITANES
Laurence Oliver
Claire Bloom
Ursula Andress
Exito arrollador en toda España de esta fabulosa película
Tolerada menores

CINE BOHIO
(Terraza de Verano)
Hoy, 10,30 noche
Dr. HECKYL Y Mr. HYPE
Cualquier parecido con el «Dr. Jekyll y Mr. Hyde», es puro cachondeo
Con Oliver Reed
Todos los públicos

Cine CONDAL-2
Teléfono 22 76 08
Empresa José María Casalta
Mañana lunes
7'30 y 10'30
EROTICO ESTRENO
LO QUE USTED SOÑO PODRA COMPROBARLO VISUALMENTE
Todos sus sentidos estallaron en una orgía de eróticas pasiones
RAQUEL EVANS
ORGASMO CALIENTE
(Arabian sex history)
un film de ENRIQUE GUEVARA
con JOSE ANTONIO CEINOS, LYNN ERIKSSON, RICARDO REGUANT, JAZMINA VENTURINI, MEL CASTRO
ALEJE SUS PREJUICIOS CON ESTA EROTICA PELICULA
CLASIFICADA «S»
Por su contenido puede herir la sensibilidad del espectador
Mayores 18 años


(c) Ministerio de Cultura 2007

## GASTRONOMIA

# Aperitivos

por Josep P. Broch

La pasada semana, hablando de tan profundo tema como es el de los preparativos a una buena cena, por falta de espacio no pude dar unas sagradas reglas que deben observarse para el perfecto desarrollo del ágape en cuestión. Bien es verdad que el vermú es un buen principio para una buena comida, pero he aquí el fondo de la cuestión: debe tomarse, al menos, una hora u hora y media antes de la comida, pues, de otra manera, sus efectos serán poco menos que desastrosos. Un solo vermú, con la antelación debida, y acompañado de unas almejas de lata («Albo» son las mejores), unas patatas fritas y unas aceitunas rellenas, puede ser un perfecto aperitivo. Para los amantes del «pure malt» o el «blended» recomiendo, amén de la antelación debida, unas almendras fritas. Para los amantes del Champán o Cava (por favor, olvidemos de una vez el Champán a los postres), media docenita de ostras de Cambados o almejas de Carril o Arcade pueden presagiar una comida de las que hacen historia.

Desgraciadamente, habrán sido demasiadas las personas que siguen mi columna que se habrán escandalizado ante mis quejas por quien toma el Champán al postre. Son falsas, repito, falsas, todas esas teorías de que el Champán ayuda a la digestión. Este maravilloso líquido no hace otra cosa que comprimir el estómago, crea presión, produce malestar, convierte la sobremesa, que podría ser maravillosa con, por ejemplo, unas copitas de Pedro Ximénez o de un buen Oporto, en un concierto de hondos, profundos rugidos que nadie sabe a ciencia cierta a qué son debidos.

Tómense una horita antes de la comida las susodichas ostras compartiendo con su amiga o con su mujer una botella de Louis Roederer o de la Veuve Clicqot Ponsardin. Se olvidará de esa perniciosa costumbre de tomar champagnes al postre.

## MODA

# Lencería atractiva

por Josefina Salvador

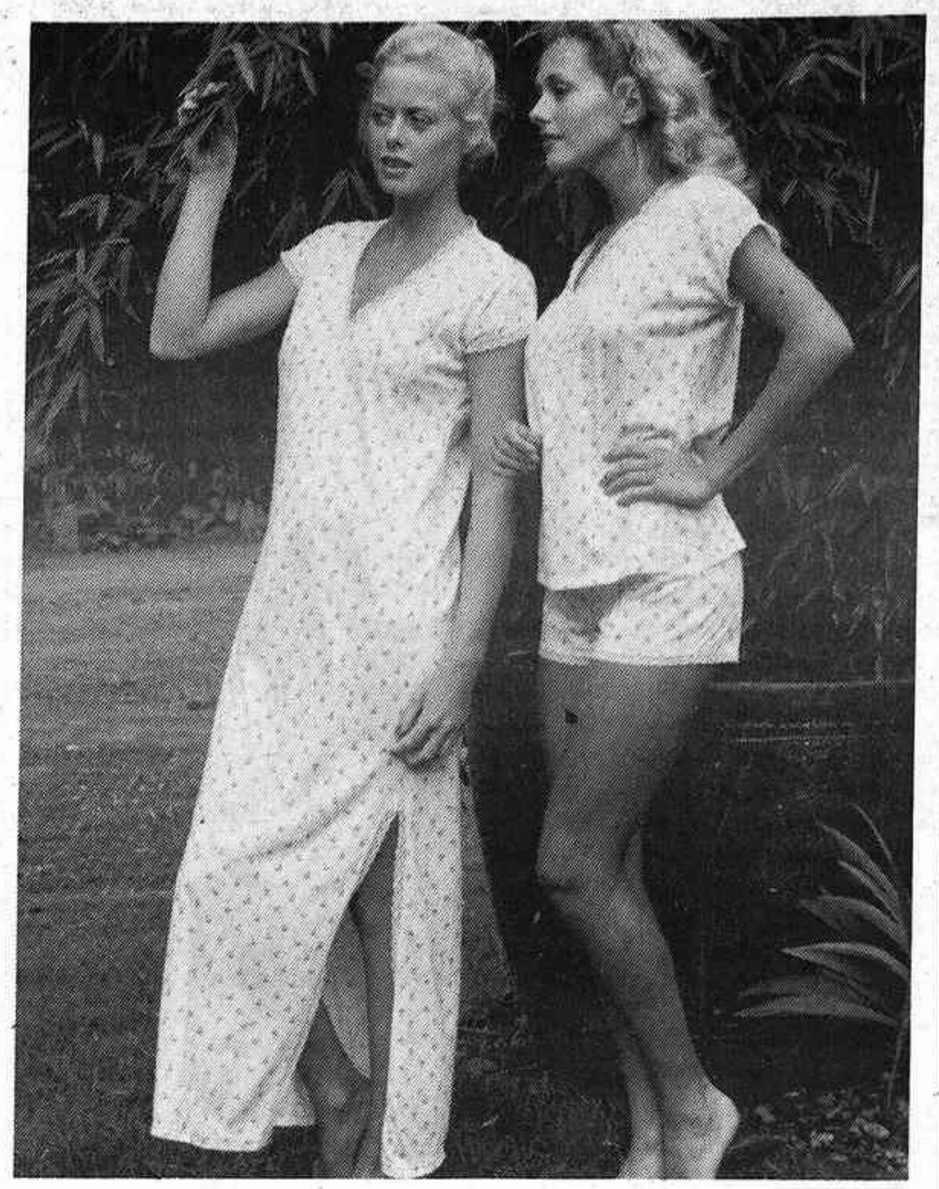

Como si fueran niñas, las jovencitas/81 llevan camisones a florecillas, cuadros pequeños, bordados diminutos, de algodón, que Triumph Internacional ha hecho hasta el tobillo.

Aunque éstas no sean prendas de calle, a dichos camisones y a los conjuntos pantalón muy corto con blusa se les permite, en este tiempo, llegar al jardín, tomar un zumo aquí y allá deambulando por la casa... Triumph asombra con la variedad de fibras empleadas para su colección: «tricot» ligero, confortable; algodón al ciento por ciento; mezcla de fibras artificiales y sintéticas; nylon puro de gran calidad (combinado con aplicaciones de encaje). Los camisones de todo tejido son, como las combinaciones, más cortos. De éstas se han fabricado muchas y variadas, porque son bastantes las mujeres que usan todavía combinación, entera o de falda sola.

Como otras firmas, la que hoy comentamos hace prendas para el «ocio-look», cómodo y poco convencional, y, en dicho apartado, vemos trajecillos informales, deportivos, pensandos para estar en el jardín, en la playa o en los «partys». Todos ellos confieren un impulso mayor al grupo de lencería Triumph. Cremalleras, cinturones, puños de punto, tonalidades atractivas, distinguen esta colección de otras. De la mezcla de fibras artificiales y algodón resultan unas telas que tampoco se planchan. El conjunto de éstas da la impresión de que el desarrollo de materiales y métodos de producción, así como el estudio de lo que ahora prefiere la mujer, es el resultado de unos atuendos que, con estilo casi infantil, alargan un poco la apariencia adolescente de las jovencitas.

## Salud y belleza

Según Maurice Messegué

# Espliego

Existen tres especies de espliego, muy afines tanto por la forma como por sus propiedades. En fitoterapia, el espliego se utiliza como tantas otras especies aromáticas de la misma familia. He aquí algunos tratamientos en los que interviene:

ANTICELULITIS: Infusión de 5 minutos de menta, albahaca, espliego, verbena y tilo. Una pizca de cada por taza. Tomar tres tazas al día.

CABELLO (Contra su caída): Lavar el cabello y, casi seco, dar fricciones con una decocción de 10 pizcas de espliego y 10 de salvia para medio litro de agua. Dos veces a la semana.

COLITIS: Infusión de 5 minutos de 2 pizcas de mejorana, espliego y pétalos de rosa. Tomar, muy caliente, una taza en ayunas y otra al acostarse.

MENSTRUACION IRREGULAR: Infusión de 5 minutos para medio litro de agua de una pizca de pétalos de rosa, espliego, ortiga, tomillo, salvia y romero, y dos pizcas de milenrama. Dos tazas al día.

# Jalea Real

La jalea real es un producto segregado por las glándulas faríngeas de las abejas «nodrizas» que tienen la misión de alimentar a todas las larvas de la colmena durante los tres primeros días de edad, excepto a las seleccionadas para nacer reinas, que serán alimentadas con jalea real durante toda la vida de larva e insecto.

Dotada de muy evidentes virtudes, es considerada el alimento más completo, supervigorizante y nutritivo; eminentes científicos afirman que la jalea real actúa como un estimulante del organismo humano, mejora el estado general, aumenta la capacidad física e intelectual, proporcionando un estado de optimismo y alegría de vivir; ejerce, además, una acción rejuvenecedora y actúa favorablemente sobre la arteriosclerosis, las úlceras, la anemia, la depresión nerviosa, la artrosis, el asma y la impotencia; se recomienda también para niños y adolescentes con un desarrollo inferior al normal y para los adultos que padecen cansancio y fatiga.

las buenas hierbas salvajes

M. Mességué

c./amadeo 1·38
tfno.213141

castellón

## MUSICA

por Vicente Escura

IVAN, número uno en México. Ya lo consiguió con su primer trabajo, aquel vibrante SIN AMOR. IVAN ha vuelto a dar en la diana. Con la garantía del número uno en España, ha alcanzado de nuevo el primer puesto de las listas mejicanas con el tema TE QUIERO TANTO. Mientras, aquí gana puestos con el famoso TE AGRADEZCO, el tema de Roque Navaja, sorpresa del verano que ya se acaba.

MECANO, la magia del pop. De vez encuando, el pop produce mezclas inesperadas por su belleza. Y la música de MECANO resulta una de ellas, un cruce maravilloso de unas voces con toda la ingenuidad del tema. MECANO, magnífico pop, instantáneo, concreto, espontáneo y directo, de ahí que se le pueda llamar de distintas maneras, ya que son unos nuevos románticos que te unen con ellos en ese bien decir de la música que saben interpretar.

ADAM AND THE ANTS vuelven de nuevo por sus fueros en ese STAND AND DELIVER y, para el verano, los salvajes y sexuales ADAM AND THE ANTS han procreado ese número uno de nuevo en Inglaterra, país natal del sonido hormiguero: número uno desde que se puso en venta y dos meses consecutivos en el mismo puesto. Más de un millón de copias vendidas.... solamente en el Reino de su Graciosa Majestad, lo que quiere decir que este disco ha supuesto la confirmación definitiva del grupo más renovador e imaginativo que existe hoy en el panorama del rock. Y, antes de finalizar el año, nuevo álbum de ADAM AND THE ANTS, más salvaje y más sexual, eso sí, desde luego, que nunca.

FRANK ZAPPA, tras sus incuestionables LPs. titulados JOE,S GARAGE, se descuelga con otro doble álbum tan genial, sarcástico e irónico, como ácido, rockero y vanguardista. Sólo él sabe hacerlo. El álbum es, fundamentalmente, un resumen de algunas de sus más locas actuaciones alrededor del mundo.

LOS PLATTERS, de gira por España. Este grupo, creador de ONLY YOU, ROGAR, EL HUMO CIEGA TUS OJOS, se encuentra actuando por España y consiguiendo grandes éxitos.

PERET ha recibido una oferta de la televisión americana para efectuar varios recitales.

ROBERTO CARLOS, según noticias fechadas en Río de Janeiro, hace unas semanas, se casa con una conocida actriz de Radio y Televisión llamada MYRIAM RIOS.

PABLO, unas de las firmas más famosas del jazz, ha empezado a ser distribuido en España por Columbia. Ya existen LPs. de SARAH VAUGHAN, COUN BASSIE, JOHN CLTRANE, etc., y pronto aparecerán otros como ELSA FITZGERALD, BENNY CARTER, JOE PASS, FREDDIE HUBBARD y DUKE ELLINGTON.

BAILANDO CON JANIO MARTI es el título del LP que ha grabado, producido por DYANGO, para Emi-Odeon.

PISCINAS

■ TRATAMOS SU PISCINA A RAZON DE NOVENTA Y OCHO CENTIMOS EL METRO CUBICO Y DIA

SISTEMA MUY COMODO Y COMPLETAMENTE EFICAZ

AUTORIZADO POR SANIDAD

INFORMESE SIN COMPROMISO:

PISCINAS LICA, S. A.

C/. San Luis, 9. Tlfno. 23 15 12 Castellón.

(c) Ministerio de Cultura 2007

# La quiniela

Si no has cumplido 16 años, rellena la quiniela, recórtala y envíanosla a «Mediterráneo Joven», Avda. del Mar, 20. Cada acierto valdrá un punto. Estos puntos se irán acumulando durante ocho semanas, al término de las cuales quienes se encuentren en cabeza de la clasificación obtendrán los importantes premios que próximamente publicaremos. ¡Suerte!

La Península del Yucatán está en
1) México X) Uganda 2) Tanzania ☐

¿En qué provincia está Alcántara?
1) Salamanca X) Cáceres 2) Sevilla ☐

La unidad monetaria del Japón es
1) Yen X) Dinar 2) Sol ☐

¿Quién fundó Cartagena?
1) Amílcar Barca X) Aníbal 2) Asdrúbal ☐

¿Quién convocó el Concilio Vaticano II?
1) Pío XII X) Juan XXIII 2) Pablo VI ☐

Castellnovo está en la comarca castellonense de
1) Alto Palancia X) Los Puertos 2) Bajo Maestrazgo ☐

Los pacenses son naturales de
1) La Paz X) Palencia 2) Badajoz ☐

Una corveta es
1) Un barco X) Movimiento del caballo 2) Corbata ☐

Un estomatólogo es un especialista en
1) Dientes X) Hígado 2) Estómago ☐

¿De qué color es la amatista?
1) Violeta X) Amarillo 2) Azul ☐

¿Quién pintó «Las Meninas»?
1) Dalí X) Picasso 2) Miró ☐

El dracma es:
1) Una moneda X) Una obra teatral 2) Un músculo ☐

¿Dónde murió Napoleón?
1) Córcega X) París 2) Santa Elena ☐

¿En qué provincia está Reinosa?
1) Cáceres X) Santander 2) La Coruña ☐

Apellidos: .....

Nombre: .....

Fecha de nacimiento: .....

Domicilio: .....

Localidad: .....

# Concurso de dibujo

Este espacio está reservado para tu dibujo. Envíanoslo a «Mediterráneo-Joven», Avda. del Mar, 20 (tamaño 13x11 cms.), hecho con bolígrafo, rotulador o plumilla (tinta negra)

Jorge Selma

# CLASIFICACION

Una vez escrutadas las quinielas que han llegado a nuestra Redacción (no publicamos las soluciones para poder admitir las que see retrasan), ésta es la clasificación tras la cuarta semana de concurso, con indicación, entre paréntesis, de los nmeos de las quinielas recibidas:

| | |
|---|---|
| González Claramonte, Mónica | 67 puntos |
| Ruiz Aguilar, María Mar | 65 puntos |
| Romero Palau, Ana María | 65 puntos |
| Sales Palau, Juan Andrés | 64 puntos |
| Gimeno Solís, Luis | 64 puntos |
| Soler Rodríguez, Jorge | 64 puntos |
| Cabrera Sánchez, José Fernando | 64 puntos |
| Porcar Manzano, María Salomé | 62 puntos |
| Llop Molés, Vicente Miguel | 62 puntos |
| Navarro Espinach, Germán | 62 puntos |
| Martín Carvajal, Alvaro | 61 puntos |
| Castell Lleó, Eva María | 60 puntos |
| Beltrán Ahís, María Carmen | 60 puntos |
| Beltrán Ahís, Víctor Manuel | 60 puntos |
| Cerdá Altava, Beatriz | 59 puntos |
| Escrig Gil, Gema | 59 puntos |
| Alvaro Pelegrín, Juan José | 58 puntos |
| Sánchez García, Sergio | 55 puntos |
| López Villanueva, Alberto | 51 puntos |
| Beltrán Renau, Luis Alejandro | 50 puntos |
| Sansano Pitarch, Vicente | 50 puntos |
| Castell Ferrer, Juan Francisco | 49 puntos |
| Puig Gimeno, Santiago | 49 puntos |
| Rubert Camañez, Carlos Ramón | 48 puntos |
| Ruiz Tortosa, Antonio | 46 puntos |
| Pérez Turrillo, María Paz | 46 puntos |
| Fernández de Dios, María Angeles | 44 puntos |
| Salvá Clausell, Amelia | 44 puntos |
| Peris Espinosa, Verónica | 45 puntos |
| Giner Mendoza, José Felipe | 39 puntos |
| Beltrán Balfagón, Jorge | 38 puntos |
| Vaquer Ferrer, María Dolores | 34 puntos |
| Manzano Cristóbal, Manuel | 34 puntos |
| Lliberós Monfort, María Reyes | 34 puntos |
| Trilles Almer, Juan José | 34 puntos |
| Giner Mendoza, José Felipe | 32 puntos |
| Bellés Andreu, Gemma | 32 puntos |
| Gallén Nos, Rosa | 29 puntos |
| Salgado González, Paula | 29 puntos |
| Bojados Andreu, María Dolores | 28 puntos |
| Llanos Pitarch, José María | 27 puntos |
| Agost Porcar, Juan Francisco | 26 puntos |
| Adsuara Segarra, Juan | 25 puntos |
| Martín-Lorente Besalduch, Azucena | 25 puntos |
| Cano Oset, Juan Antonio | 25 puntos |
| Tomás Mallén, Beatriz Susana | 23 puntos |
| Quintana Soler, María Lidón | 15 puntos |
| Adell Meliá, Adela | 13 puntos |
| Bolos Agut, María Asunción | 12 puntos |
| Bellés Centelles, Maite | 12 puntos |
| Torán Monferrer, María Mercedes | 12 puntos |
| Abadía López, Francisco Javier | 11 puntos |
| Abadía López, José Carlos | 10 puntos |
| Gil Guardiola, Clemente | 7 puntos |

# Coleccionar sellos

Cualquier época y momento son buenos para comenzar a formar tu colección de sellos. A lo mejor has estado en alguna exposición filatélica y quizá has pensado que te gustaría coleccionarlos. Si crees que se trata de una empresa fuera de tu alcance, por difícil o por cara, no estás en lo cierto. Cualquiera puede tener una colección, que ha de empezarse despacio y con modestia, de modo que con constancia y entusiasmo pueda convertirse en una colección de las que cosechan premios en las exposiciones internacionales. Si estás decidido, te vamos a explicar cómo puedes empezar y te convencerás de lo fácil que es.

En primer lugar, es conveniente decidir el país o tema que prefieres. Una colección universal es desanimante porque siempre será demasiado incompleta. Lo más sencillo es que te decidas por los sellos de España y de alguna nación en la que tengas algún amigo o pariente, o por un determinado tema con arreglo a tus aficiones: si te gustan los animales, puedes hacer el tema de fauna y, dentro de él, seleccionar alguna especie deterninada. Un tema muy bonito es la Astrofilatelia, que abarca lo relacionado con cohetes interplanetarios, satélites artificiales, etc. Algunos coleccionan sellos que llevan representados coches, trenes o ferrocarriles; otros, jefes de estado, inventores, escritores, artistas, motivos religiosos. Hace poco tiempo pude contemplar en una exposición una colección sobre la minería del carbón, con varios cientos de sellos diferentes. Pero, ten en cuenta que para que una colección temática llegue a tener verdadero valor, ha de procurar reunir series completas y contener al menos algún sello de cierta rareza. Una buena colección puede ser sobre pintura, que es sumamente instructiva y de una belleza excepcional.

Cuando hayas decidido sobre el tema a coleccionar, no te desanimes si ya tienes algunos sellos que no te sirven, pues son las base del intercambio y es seguro que habrá compañeros y amigos que necesitarán los que a tí te sobran y se los quedarán a cambio de los que a tí te interesan. Empieza por hablar o enviar cartas a tus amigos pidiéndoles que no tiren los sellos de las cartas que reciban. Comienza tu colección con sellos usados, pues, aunque tienen menos valor, te será más sencillo conseguirlos y te darán más satisfacciones, te lo aseguro.

(continuará)

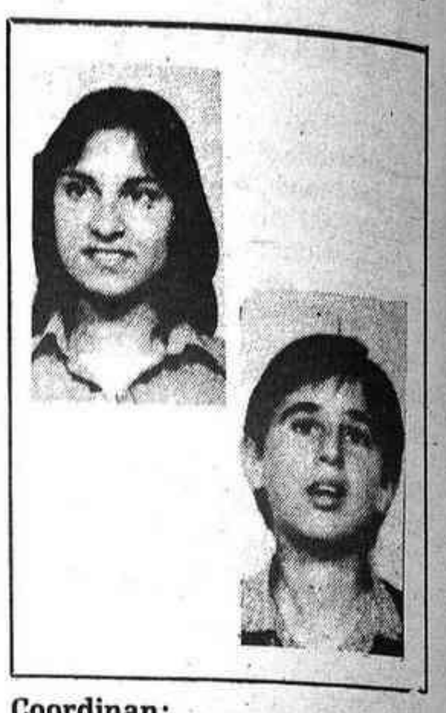

Coordinan:
Estrella Cerdá Gargallo
Jesús Dolz Boscar

# Música

Esta semana me he propuesto hablaros de la música, de la importancia que tiene en nuestra vida.

En primer lugar, y como más esencial, nos gusta, nos atrae y nos interesa, porque es un modo de comunicación, de expresar vivencias, sentimientos, estados de ánimo, etc.

En este concepto de música incluyo toda clase de canciones y melodías, desde la música clásica hasta la romántica, disco, folklórica, instrumental, etc. A cada uno le gusta la música que entiende, que le dice algo, que para él significa algo, que le es grato escuchar o que ha estado presente en algún momento especial de su vida.

La música ha llegado a ser nuestra compañera de fatigas. A diario escuchamos música como diversión, pasatiempo, hobby o, simplemente, por gusto, porque sí, porque nos apetece oirla. Así, ha llegado a convertirse en algo imprescindible tener en funcionamiento la radio o el tocadiscos.

La música es muy bella, toda la música, y nos gusta, deja huella en nosotros porque somos unos sentimentales. Porque,¿quién no se ha expresado alguna vez con una canción?

Si estás deprimido, no hay nada como escuchar música pa ra levantar la moral.

Por otra parte, influye en nuestra economía. Si compras un disco o una cassette, te gastas el dinero; si pretendes ir a un concierto o a un recital de cualquier cantante, necesitas dinero. Lo más económica, no cabe duda, es comprarte unas pilas y poner en funcionamiento el aparatito de radio.

Por cierto, hablando de radio, conviene destacar que un tanto por ciento muy elevado de la programación es musical, y son programas en los que intervenimos los jóvenes directamente, bien realizándolos, bien colaborando, bien escuchándolos. Es una prueba más del interés que tenemos por la música, por toda la música.

Por todas estas rezones, la música es una forma de cultura. Hay un caso curioso: Jamaica, un país donde la cultura es música totalmente, donde el reggae es una forma de cultura, más sagrado que el mismísimo himno nacional, un tipo de música que está presente en cada momento de la vida de un jamaicano, un tipo de música muy diferente a la nuestra, un tipo de música que es, a la vez, un auténtico modo de evasión para esas gentes. En unas elecciones, un candidato grabó en cinta su mensaje electoral cantado en tipo reggae y llegó tan hondamente a las gentes que ganó. Es la importancia de la música.

Estrella

(c) Ministerio de Cultura 2007

## Empieza la cuenta atrás para el calvario de la Liga

# UN PESIMO VALENCIA HIZO BUENO A UN CASTELLON REGULAR

Castellón, 2 (Lizazu y Blanco)-Valencia, 1(Gálvez).

### Alineaciones:

Castellón: Racic, Ibeas, Navarro, Pulido, Durán, Fernández Amado, Pérez Contreras, Planelles, Susaeta, Oscar Ferrero y Lizazu.

En la segunda parte, Fernández Amado y Susaeta dejan su puesto a Blanco y Conde, Castel por Racic, a los 15 minutos de este período, Mestre sustituye a Lizazu.

Valencia: Manzanedo, Carrete, Castellanos, Tendillo, Aliaga, Ribes, Saura, César, Roberto, Welz y Pablo.

En la segunda parte alineó a: Pereira, Aliaga, Botubot, Juárez, Dani, Ribes, César, Roberto, Miguel, Vázquez y Gálvez.

### Arbitro:

Dirigió el cuentro el señor Bayarri, del Colegio Valenciano, con una regular actuación. En el minuto 34 pasó por alto un claro penalty por derribo de Castellanos a Planelles. Permitió algunas brusquedades a la zaga valenciana, en especial a Tendillo que en algunos momentos se empleaba con demasiada contundencia.

### Goles:

1-0. M. 26.– Falta de Roberto a Fernández Amado, en el lateral izquierdo del área de Pereira. Bota Ibeas, muy templado, al segundo palo y Lizazu, lanzado desde atrás, conecta un buen remate de cabeza cruzándole el balón a Manzanedo.

1-1. M. 60.– Fallo defensivo en el área castellonense. Roberto recoge un balón, pasa en corto a Vázquez, quien, sólo ante Castel, marca a placer. Se reclamó fuera de juego.

2-1. M. 68.– Nueva falta de Roberto, esta vez a Durán, a unos metros de la línea frontal del área. Ejecuta Blanco propinándole un derechazo al balón, duro y seco, la pelota toca a un defensor de la barrera y entra como un obús por el centro de la portería de Pereira.

### Incidencias:

Partido amistoso acordado en su día por los traspasos de Roberto y Ribes al equipo valenciano. Algo menos de media entrada, con una recaudación cercana a los 2.500.000 pesetas. La nueva grada instalada, la «grada Este», contó con unos 200 aficionados en sus asientos. El césped en buenas condiciones. El público pudo comprobar el remozamiento al que se está sometiendo el Estadio.

El Castellón jugó con pantalones negros mientras el Valencia vestía todo de blanco, sus colores habituales. En el Castellón jugaba a prueba el argentino Lizazu.

En la primera mitad se lanzaron tres corners a favor del Valencia por uno del Castellón, y en la segunda, uno por seis, respectivamente.

### Comentario:

Uno, que ha visto al Castellón en tres ocasiones durante esta pretemporada, no podía ser más pesimista antes del partido de ayer. El Castellón tenía enfrente a todo un Valencia. A uno de los grandes. Pero, en honor a la verdad, al Castellón de anoche se le vieron otros aires, otra hechura, otro patrón de juego; en definitiva, maneras –de las que hasta ahora adolecía totalmente– y una cosa muy importante: disciplina en sus hombres, pese a algunos fallos en el marcaje, esporádicos y escasos.

Tampoco quiere esto decir que se pueden echar las campana al vuelo, ni mucho menos. Simplemente, pasar del pesimismo al escepticismo, y esperar poder hacerlo al optimismo cuando lo veamos jugar ya en serio frente al Gandía, en Copa, o al Las Palmas, en Liga.

Y somos escépticos porque el Valencia no demostró casi nada, por no decir nada. Sus hombres pecaban de un conformismo total. Nada les iba en el envite. Eso sí; algunos caracoleos de Pablo –muy bien marcado por Ibeas, que se convirtió en su sombra– la labor de Saura –arriba, abajo, abajo, arriba, como siempre–, la labor secante de Carrete –perro de presa de Oscar Ferrero–, y el celo, a la hora de defender su portería, de Tendillo, que hizo alarde de brusquedades innecesarias. Por lo demás, muy poca cosa. El austríaco Welz, sin desmerecer la labor de Navarro, fue una figura decorativa.

Prueba de ello es que hasta el minuto 15, el único valencianista que había llevado el peligro a la meta de Racic fue el ondense Ribes, en una internada por la izquierda que culminó con el pase de la muerte sin que encontrase rematador.

El Castellón, por contra, se mostraba más incisivo. Pasaba de la zona ancha valencianista con facilidad, pero las incursiones de los laterales y de medios –que eran pródigas– no eran bien aprovechadas por las puntas, donde Ferrero, por más que permutaba su demarcación con Lizazu, no podía verse libre del pegajoso marcaje de Carrete.

Volviendo al centro campo, Pérez Contreras le ganaba la batalla a su par, Ceésar. Mientras, Fernández Amado mantenía un codo a codo con Roberto. Precisamente, por una falta del ex-albinegro a su par vino el primer gol del Castellón. Fue un gol oportuno porque se estaba cayendo en un juego lento y aburrido. Los albinegros se contagiaban de la apatía valenciana.

Este gol volvió a espolear al Castellón, que se lanzó más decididamente a buscar puerta. Así, seis minutos más tarde, un centro desde la derecha de Lizazu quedó a los pies de Planelles, que sólo ante la puerta decidió centrar a un compañero imaginario en vez de chutar. Fallo incomprensible que le valió al burrianense su primera gran pitada en Castalia. Un minuto más tarde, se produce el penalti de Castellanos al propio Planelles que el árbitro pasó por alto.

Mientras tanto,las incursiones del Valencia eran tímidas y siempre se estrellaban ante la defensa del Castellón. Cuando no, Racic se imponía con autoridad a todos los balones. El único peligro vino en el m. 43, de nuevo a pies de Ribes. Se escoró a la izquierda, chutó y Racic rechazó a pies de otro valencianista. El remate de éste fue atrapado definitivamente por el yugoslavo.

A los pocos momentos era Durán quien ponía a prueba a Man zanedo con un gran chut desde fuera del área. Sin más que reseñar terminó la primera parte.

### Segunda mitad

En el segundo período el juego bajó muchísimo de calidad. El Valencia introdujo siete cambios en su alineación por tres el Castellón: Conde y Blanco por Susaeta y F. Amado, y Castel por Racic. En los primeros momentos, el equipo valenciano pareció que salía a «comérselo» todo. Presionó durante los primeros minutos la puerta de Castel, tal vez espoleado por la entrada de esos siete hombres de refresco. Pero duró bien poco. De nuevo la apatía hacía mella en los hombres de Pasieguito.

El Castellón seguía dominando en el centro del campo, con Conde –que se incorporó a esta zona– y Planelles algo más adelantado que en la primera mitad sacando su tiralíneas cuando de largar un pase se trataba.

Por su parte, Lizazu continuaba intentándolo todo aunque su juego decayó bastante, tal vez por falta de preparación.

En eso estábamos cuando vino el gol valencianista, en el minuto 19, fue un fallo defensivo. Roberto y Vázquez estaban en muy dudosa posición.

Este gol vuelve a subir el tono de juego castellonense, que intenta perforar la meta de Pereira. En el minuto 20 hay un pase medido de Planelles a Mestre –que poco antes había sustituido a Lizazu– pero no tuvo feliz término por la providencial acción del defensor.

Tres minutos más tarde, nueva falta de Roberto –esta vez a Durán– que serviría para que subiese al marcador el definitivo 2-1 con golazo de Blanco.

A partir de aquí, el aburrimiento fue general. Pocas jugadas dignas de destacar. El Valencia ya no era ni la sombra del de los primeros minutos de esta segunda mitad. Pulido salía cuando quería de su demarcación y se iba hacia adelante. No había color.

En resumen, un partido que puede equivocar al que haya visto por primera vez al Castellón, tal vez porque el equipo que tenía enfrente no venía a jugar sino a aguantar y cumplir el expediente. No obstante, hay un abismo entre este Castellón y el que jugó en Banicarló, contra el Ujpesti o, sin ir más lejos, contra el Amateur el jueves último. Hay, pues, esperanza. Menos es nada.

**Carlos Laguna**

(c) Ministerio de Cultura 2007

### A Joanet aún le cuesta sonreir

# «Hay que mejorar, yo no me conformo con el rendimiento de hoy»

El Castellón había ganado pero Joanet seguía sin sonreir. Estaba serio. Los últimos días, entre los asiduos a los entrenamientos, su gesto adusto había despertado los primeras comentarios.

—Desde hace un tiempo, Benito, se te ve triste ¿cómo estás hoy después de la victoria?

—Estoy bien. Hoy, bien. El otro día estaba un poco descorazonado o poco esperanzado, cada cual que lo entienda como mejor le parezca.

—Dices que hoy estás bien, ¿por qué?

—Porque parte de las cosas que se han intentado —parte, no todas— han salido mejor. Pero hay que insistir. Hay que mejorar. No me conformo con este rendimiento de hoy. No firmaría. Hemos de lograr mejor juego que el de esta noche y hay que mantener esa esperanza.

—Gustavo...

—Es prematuro juzgarle por sesenta minutos. Hoy ha marcado un gol bonito, de oportunista. Ha ido al balón corto, que es donde un jugador demuestra que es valiente. Pero quiero saber más cosas de él. Quiero saber si es rápido, veloz. Hoy no estaba en su mejor forma física y eso hay que esperar para valorarlo. No sé cuanto tiempo tengo para sacar conclusiones. No sé la prisa que tiene en saber mi contestación.

—Navarro ha jugado de central. ¿Eso es un arreglo de última hora o será habitual cada vez que Ferrer no pueda jugar?

—No. No ha sido algo improvisado. Navarro puede cubrir cualquiera de los tres puestos de la defensa, siempre que sea en labor de marcador. Hoy, si Ferrer hubiera estado bien, hubiera jugado, pero en el segundo tiempo a lo mejor hubiera salido Navarro. Ha cumplido bien. Estoy satisfecho de su rendimiento.

—De todas maneras, este no es el equipo aún. ¿O si, Benito?

—Los que ha jugado hoy es el esqueleto del equipo que jugará en Gandía, que es el partido que ahora me preocupa. Un esqueleto con bastante carne.

—Supongamos que el delantero centro que falta por llegar al equipo se sigue retrasando. Supongamos que tienes que hacer una delantera parajugar contra Las Palmas. ¿Sería la de hoy?

—Mira, en el equipo hay mucho hecho. Pero aún faltan dos entrenamientos aquí, en Castalia, y todavía falta ver el rendimiento del equipo contra el Gandía. Después de ver todo eso, decidiré.

—El Valencia de hoy no será el Valencia de la Liga, ¿verdad?

—Bueno, sólo le faltaban Arnesen y Solsona. Y si a uno, además, lo quieren vender... Creo que no tienen mucho más.

—Pero jugará más que hoy, luchará más, será más ambicioso...

—Sí, bueno. Creo que dará más de sí. Espero mucho más de él.

Habló seguro, pausadamente, pero le costaba esbozar esa sonrisa que muchos buscan en él para saber que, al fin, ha encontrado el equipo que buscaba. Anoche, al parecer, tampoco hubo fortuna en la búsqueda.

### Ribes

En vestuarios había curiosidad por saber cual había sido la opinión de los dos ex-albinegros más recientes: Roberto y Ribes. Los dos sudaron una camiseta blanca en Castalia. A Roberto le increparon algunos espectadores por entradas duras a los albinegros. Sin embargo, más de uno comentaba que había gando el Castellón gracias a él. Los dos goles nacieron en faltas suyas cerca del área. Justo castigo a su perversidad. Quien contesta a la pregunta es Ribes:

— Es difícil saberlo por un sólo partido. El Castellón ha luchado mucho, ha corrido... Es difícil que corra así toda la liga. Tiene jugadores jóvenes y con ilusión, pero hay que esperar. Aún es pronto. La liga es muy larga.

**L.H.**

BALONCESTO

# II Torneo «Ciudad de Vinarós-Trofeo Mudespa»

Hoy, a las 12'30, en el Pabellón Polideportivo, final del II Torneo de Baloncesto entre el C. B. Cotonificio y el C. B. Zaragoza.

Ayer, ante un numeros público, a pesar de que no respondió la afición local, el Cotonificio se impuso al Areslux por el resultado dinafinal de 92-79. El encuentro fue dirigido por los colegiados Diabería y Buera.

Ya en el descanso el marcador arrojaba un 46-37 muy significativo de lo que acontecía en la cancha. El Cotonificio hizo gala de un juego más serio y ordenado que el Areslux, que en ningún momento se dio por vencido, cambiando sus tácticas e intentando acercarse al «Coto». A destacar Giménez, con 27 puntos y Jackson, con 12, por el Cotonificio, y San Epifanio, con 13, y Hollins, con 23, por el Areslux.

El segundo partido, disputado entre el La Salle de Barcelona y el Zaragoza, dirigido por los señores Martínez y Llopis, finalizó con un 70-83.

Encuentro jugado de poder a poder, con mucha fuerza y garra, pero siempre con deportividad. En el descanso el marcador reflejaba un 39-45, seis puntos de diferencia que se rebajaron en la segunda parte hasta tres, pero el Zaragoza reaccionó y, apoyándose en la mayor alturs de sus hombres, terminó el encuentro con la ventaja indicada. A destacar Collins y Camullas por el La Salle, Iradiaer, Sánchez y Nicolau, por el Zaragoza.

Para la entrega de trofeos está prevista la asistencia del presidente de la Diputación, Sr. Farnós y el presidente de la Federación Nacional de Baloncesto, Sr. Farnós y el Federación Nacional de Baloncesto, Sr. Segura de Luna, además de otras autoridades provinciales y locales.

El partido para el tercer y cuarto puesto se celebrará a las 10'30 de la mañana, entre el Areslux y el La Salle.

**Mariano Castejón**


Gran liquidación
por quiebra de fabricantes
AHORRE MAS DEL 60%

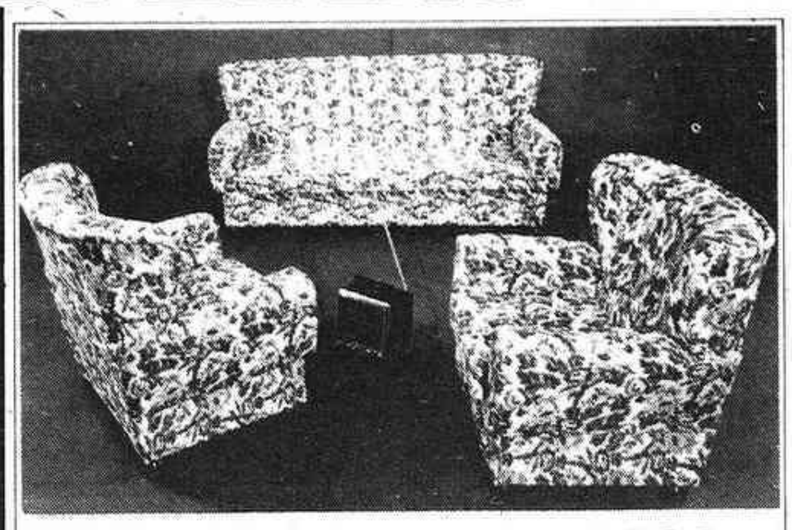

● TRESILLO 5 plazas tela acrilica 14.800 Pts.

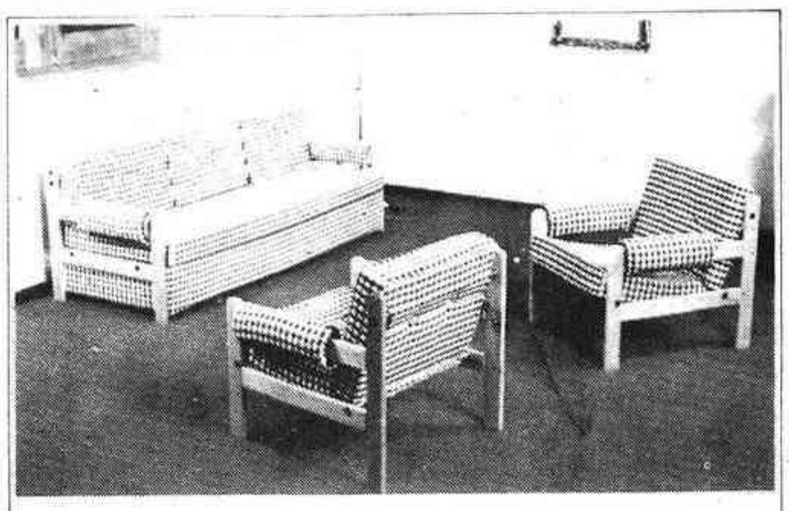

● CAMA NIDO madera vista 2 camas. 2 somieres. 2 colchones 9.900 Pts.

RINCONERA completa tapizada en tela acrilica 15.950 Pts. | MODULO suelto 1.990 Pts.

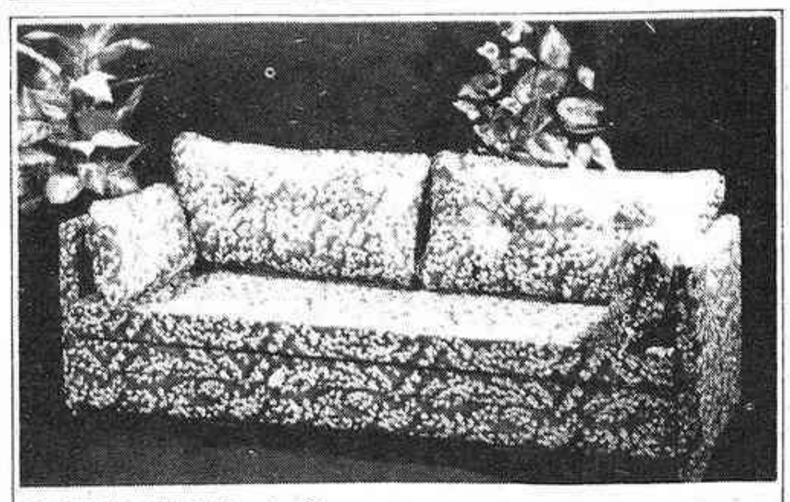

● CAMA NIDO tipo bañera 2 camas. 2 somieres. 2 colchones 13.000 Pts.

RONDA MAGDALENA, 42
(Junto mercado San Antonio)



PREPARACION INGRESO
RENFE Y FEVE
Para ingresados especialización simultaneada con servicio Militar. Régimen de voluntariado Información y matrícula De 20 a 21 horas en Centro Docentes Izquierdo Calle Navarra, 118 Comienzo del curso el 1 de Septiembre.


(c) Ministerio de Cultura 2007

Esta tarde, en la alineación de la «UD»

# Pueden haber novedades frente al Levante

**El Vall de Uxó está perfilando su equipo. Hoy juega en su feudo un partido amistoso contra el Levante U.D. Ernesto Pérez nos manda la crónica de ambiente del partido, así como otra de las novedades producidas, como es el fichaje de Tobalo para preparar los equipos inferiores de la «UDE».**

**De su crónica entresacamos que podrían producirse novedades en cuanto a nuevos fichajes y probables debuts en sus filas. Por otro lado, la gran noticia es la llamada a la preselección juvenil del jugador Villalba. Es la segunda vez que Pereda convoca a este joven portero que parece prometerlas todas. Para que nos informe sobre el citado movimiento nos pusimos al habla, telefónicamente, con el presidente valldeuxense.**

Dos preguntas de rigor.

¿Cómo ha sentado en la «UDE» esta nueva convocatoria de Villalba?.

**Te puedes imaginar, fenomenalmente. Nosotros tenemos una gran confianza en este jugador, que va a ser, de seguir en su línea, un gran portero. Esta nueva llamada de Pereda ratifica nuestras esperanzas.**

¿El Castellón se ha interesado por Villalba?.

**No, hasta el momento no hemos mantenido ningún contacto ni nadie nos ha preguntado por el chico.**

Háblenos de los probables fichajes. Hace mucho tiempo que se rumorea que Bayarri va a jugar en el Vall de Uxó, ¿es cierto lo del jugador ex-albinegro?.

**Pues sí, lo que ocurre es que en estos momentos estamos esperando saber algo de él. Ocurre que el Levante también quiere ficharlo y él está deshojando la margarita. De todas formas la cosa por nuestra parte no está clara, pues a él, en realidad, le interesa más vivir en Valencia porque tiene un negocio, además, el Levante siempre le podría pagar más.**

Otro hombre que suena, Juan Carlos Fabregat. ¿Qué pasa con este jugador?

**Algo parecido. Estamos en negociaciones con él y estamos esperando una contestación. Mañana –hoy para los lectores– es muy probable que venga a jugar. El sabe que las puertas las tiene abiertas en el Vall de Uxó.**

Así pues, importantes novedades pueden producirse en el equipo de la «UDE» en las próximas fechas, que a lo que se ve hay una firme disposición para mantenerlo en la categoría y, a poco que rueden bien las cosas, hasta aspiraciones de ascenso.

**C.L.**

## Interés en el Levante Vall de Uxó de esta tarde

Esta tarde a las seis, en el Estadio «Segarra», la U.D. Vall de Uxó se enfrentará al Levante en el último partido de preparación, el cual ha despertado la máxima expectación, ya que es muy probable se alineen dos nuevos jugadores en la U.D. (uno de ellos no hace falta probarlo) cuyos nombres no damos aún por si no cuajan los fichajes. Falta todavía otro hombre en la delantera cuyos servicios interesan también al Vall de Uxó porque es jugador que abre brecha y a quien aquí se le aprecia mucho, y cuyo fichaje caería muy bien.

El mercado está muy parado, no hay quien pague lo que en principio se creía se iba a pagar por ahí. Mantener un club hoy cuesta mucho dinero, tal y como se están poniendo las cosas.

El Vall de Uxó tendrá un presupuesto de cerca de 20 millones de pesetas, y eso que se ha rebajado el de jugadores, pero todo lo demás ha subido como la espuma.

El Vall de Uxó, ha de vencer pues sabe que muchos aficionados esperan este partido y los fichajes para sacar los bonos de socio.

Es hora ya de saber con qué equipo contamos para afrontar la segunda «B» con garantías de éxito, como únicos representantes regionales en la misma.

Lo que sí está claro es que la Directiva no descansa en la búsqueda de ese par de hombres que le faltan al equipo y también por salvar su situación económica ya que hay hombres en la Directiva que han dado bastantes pruebas de amor al Club y no permitirán que la categoría alcanzada a todo honor se pierda, aunque ello sea a costa de su propio sacrificio, como ha venido ocurriendo hasta ahora y que la afición debe valorar y ayudar a salvar dentro de sus posibilidades.

El equipo inicial ante el Levante, será el siguiente: Villalba, Tena, Castro, Torres, Francis, Aragó, Ramírez, Tonín, Pérez, Gimeno y Vicente. Luego, Pesudo, ya veremos quién sacará.

## Tobalo, entrenador de juveniles

Ayer por la tarde y en el Estadio «Segarra», se hizo la presentación de los cuarenta chavales que componen los juveniles «A» y «B» para la presente temporada, en cuyo acto de presentación dirigieron la palabra, el presidente de la U.D., Enrique Sorribes y el propio entrenador.

Cristóbal García Pavón, Tobalo, nombre con el que se conoce en el mundillo futbolístico, ha jugado hasta los 39 años en diversos equipos, tales como el Linense, Baeza, Tarifa, Cádiz, Castellón, 2 temporadas, Badalona, At. Baleares, Alicante, etc. Es un jugador honrado y que durante 23 temporadas consecutivas no tuvo jamás la menor amonestación ni en el terreno ni en el equipo al que pertenecía, como entrenador estuvo en el Onda en 3.ª División, pasando luego al Acero. Posee el balón de Oro de la «Cadena Radio Elche», por ser el jugador más regular de todos los grupos de la Federación Valenciana. Tras haber terminado los primeros ejercicios con los chavales, hablamos con Tobalo en estos términos:

¿Cómo ha sido el venir a preparar a los juveniles del Vall de Uxó?

**Muy sencillo. Me encuentro en Artana y a mí no me interesaba el ir muy lejos de aquí. Me llamaron para entrenar a los juveniles, llegamos a un acuerdo con el presidente y me he hecho cargo ya.**

¿Tienes previsto un plan de trabajo?

**Pues lo primero que he de hacer es conocer a los chavales y sobre este conocimiento trabajar.**

¿Cúal es tu objetivo principal?

**Primero hacer futbolistas. Que sepan estar en el campo, que tengan disciplina, técnica de balón y respeto mutuo.**

¿Piensas seguir durante algunas temporadas?.

**Tal vez sí pueda terminar aquí mi vida deportiva, por que me gusta el ambiente y el compañerismo que reina entre directivos y jugadores, o puede que dentro de un año pueda ir a otro club más potente.**

¿Ilusionado en trabajar?.

**Sí, ilusionado y responsabilizado en hacer jugadores, y si podemos ganar la competición, mejor, volviendo otra vez a la categoría nacional que tuvimos.**

¿Hay algún chaval que sea promesa?.

**Pues los tres o cuatro que sobresalían los han pasado ya al primer equipo o al filial, Moncófar, pero atisvo a cuatro o cinco que pronto van a hacer sonar sus nombres.**

¿Contento también en el aspecto económico?.

**De esto sólo tengo que decirle que han sido tantas las atenciones y tan a gusto como me encuentro que quiero que sepa que he fichado en blanco, en gesto de reciprocidad.**

Así es Tobalo, un hombre honrado, todo pundonor y trabajo.

**Ernesto Pérez**

Conozcamos a nuestros rivales

# Real Zaragoza C.F.

**El cuadro zaragocista se fundó el año 1932 por fusión con el Iberia de Zaragoza. Sus colores son camiseta blanca con pantalón azul. El equipo de La Romareda visitará Castalia el 8 de noviembre próximo. Estos son sus hombres:**

| | LUGAR NACIMIENTO | EDAD |
|---|---|---|
| PORTEROS | | |
| Irazusta | Guipúzcoa | 31 |
| Zubeldía | Guipúzcoa | 28 |
| Vitaller | Zaragoza | 23 |
| DEFENSAS | | |
| Benadé | Zaragoza | 24 |
| Camús | Santander | 27 |
| Casajús | Zaragoza | 25 |
| Casuco | Murcia | 26 |
| Morgado | Badajoz | 29 |
| Salvatierra | Navarra | 27 |
| Zayas | Paraguay | 24 |
| Zunzunegui | Cádiz | 24 |
| CENTROCAMPISTAS | | |
| Barrachina | Zaragoza | 26 |
| Belanche | Teruel | 23 |
| Güerri | Huesca | 23 |
| Lafita | Zaragoza | 24 |
| Oñaederra | Vizcaya | 27 |
| Pérez Aguerri | Navarra | 25 |
| Señor | Madrid | 23 |
| DELANTEROS | | |
| Alonso | Benicarló | 25 |
| Amarilla | Paraguay | 20 |
| Amorrurtu | Vizcaya | 28 |
| Badiola | Vizcaya | 24 |
| Blanker | Holanda | 21 |
| Modesto | Cádiz | 23 |
| Baldano | Argentina | 24 |

**PRESIDENTE: Armando Sisqués**
**ENTRENADOR: Leo Beenhakker (holandés)**

**José Ten**

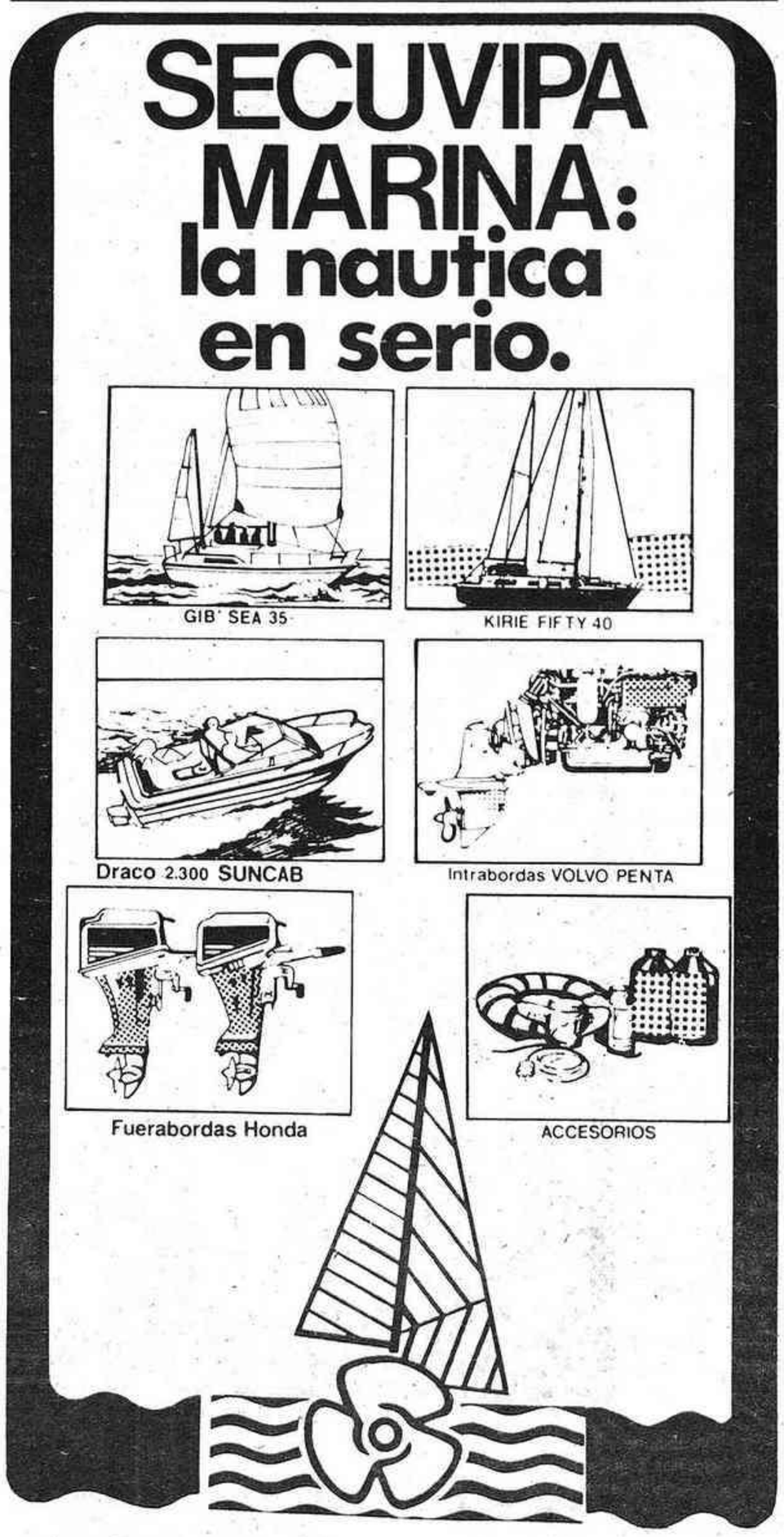

(c) Ministerio de Cultura 2007

# Calendario Segunda Regional

13 SPTIEMBRE - 24 ENERO
Vinarosenc-Caligense
Peñíscola-F. Flors
San Mateo-I. Villarreal
Ribesalbes-Chert
Els Ibarsos-Salsadella
Oropesa-Cabanes
Benicasim-Alcorense
Almazora-Villavieja
20 SEPTIEMBRE - 31 ENERO
Caligense-Almazora
F. Flors-Vinarosenc
I. Villarreal-Peñíscola
Chert-San Mateo
Salsadella-Ribesalbes
Cabanes-Els Ibarsos
Alcorense-Oropesa
Villaviaje-Benicasim
27 SEPTIEMBRE - 7 FEBRERO
Caligense-F. Flors
Vinarosenc-I. Villarreal
Peñíscola-Chert
San Mateo-Salsadella
Ribesalbes-Cabanes
Els Ibarsos-Alcorense
Oropesa-Villavieja
Almazora-Benicasim
4 OCTUBRE - 14 FEBRERO
F. Flors-Almazora
I. Villarreal-Caligense
Chert-Vinarosenc
Salsadella-Peñíscola
Cabanes-San Mateo
Alcorense-Ribesalbes
Villavieja-Els Ibarsos
Benicasim-Oropesa
11 OCTUBRE - 21 FEBRERO
F. Flors-I. Villarreal
Caligense-Chert
Vinarosenc-Salsadella
Peñíscola-Cabanes
San Mateo-Alcorense
Ribesalbes-Villavieja
Els Ibarsos-Benicasim
Almazora-Oropesa

18 OCTUBRE - 28 FEBRERO
I. Villarreal-Almazora
Chert-Fundación Flors
Salsadella-Caligense
Cabanes-Vinarosenc
Alcorense-Peñíscola
Villavieja-San Mateo
Benicasim-Ribesalbes
Oropesa-Els Ibarsos
25 OCTURBRE – 7 MARZO
I. Villarreal-Chert
F. Flors-Salsadella
Caligense-Cabanes
Vinarosenc-Alcorense
Peñíscola-Villavieja
San Mateo-Benicasim
Ribesalbes-Oropesa
Almazora-Els Ibarsos
15 NOVIEMBRE - 14 MARZO
Chert-Almazora
Salsadella-I. Villarreal
Cabanes-F. Flors
Alcorense-Caligense
Villavieja-Vinarosenc
Benicasim-Peñíscola
Oropesa-San Mateo
Els Ibarsos-Ribesalbes
22 NOVIEMBRE - 21 MARZO
Chert-Salsadella
I. Villarreal-Cabanes
F. Flors-Alcorense
Caligense-Villavieja
Vinarosenc-Benicasim
Peñíscola-Oropesa
San Mateo-Els Ibarsos
Almazora-Ribesalbes
29 NOVIEMBRE - 28 MARZO
Salsadella-Almazora
Cabanes-Chert
Alcorense-I. Villarreal
Villavieja-F. Flors
Benicasim-Caligense
Oropesa-Vinarosenc
Els Ibarsos-Peñíscola
Ribesalbes-San Mateo

6 DICIEMBRE - 18 ABRIL
Salsadella-Cabanes
Chert-Alcorense
I. Villarreal-Villavieja
F. Flors-Benicasim
Caligense-Oropesa
Vinarosenc-Els Ibarsos
Peñíscola-Ribesalbes
Almazora-San Mateo
13 DICIEMBRE - 25 ABRIL
Cabanes-Almazora
Alcorense-Salsadella
Villavieja-Chert
Benicasim-I. Villarreal
Oropesa-F. Flors
Els Ibarsos-Caligense
Ribesalbes-Vinarosenc
San Mateo-Peñíscola
20 DICIEMBRE - 2 MAYO
Cabanes-Alcorense
Salsadella-Villavieja
Chert-Benicasim
I. Villarreal-Oropesa
F. Flors-Els Ibarsos
C aligense-Ribesalbes
Vinarosenc-San Mateo
Almazora-Peñíscola
10 ENERO - 9 MAYO
Almazora-Alcorense
Villavieja-Cabanes
Benicasim-Salsadella
Oropesa-Chert
Els Ibarsos-I. Villarreal
Ribesalbes-F. Flors
San Mateo-Caligense
Peñíscola-Vinarosenc
17 ENERO - 16 MAYO
Alcorense-Villavieja
Cabanes-Benicasim
Salsadella-Oropesa
Chert-Els Ibarsos
I. Villarreal-Ribesalbes
F. Flors-San Mateo
Caligense-Peñíscola
Vinarosenc-Almazora

# Fiesta futbolística en Adzaneta

En Adzaneta, y dentro del programa de fiestas en honor a San Bartolomé, celebradas recientemente, se celebró un partido de fútbol entre el equipo local y el Castellón Amateur.

El cuentro desperto gran expectación entre los aficionados, que se dieron cita en gran número al campo del Porrechat, saliendo muy satisfechos del mismo, pues pudieron presenciar un bello espectáculo de juego y goles.

Asistieron la reina de las fiestas y damas de honor, dando realce al acontecimiento. Antes del comienzo, la junta directiva del Atlético Adzaneta, encabezada por Agustín Bertrán, presidente, hicieron obsequio de unas placas conmemorativas al Castellón, rondalla Els Trovadors y representantes de medios informativos.

Cuando el señor González Redondo dió por terminado el encuentro, el marcador registraba victoria albinegra por cinco tantos a tres, después de noventa minutos de fútbol de auténtica calidad.

En resumen, una jornada que sirvió para estrechar lazos de amistad en torno al fútbol castellonense.

# III «Trofeo Ciudad de Almazora»

El pasado fin de semana, organizado por la Peña Deportiva Azulejera Alcorense, de Almazora, se disputó en el campo «La Garrofera», de esta población el III Trofeo «Ciudad de Almazora» con la participación del Alcorense, organizador del mismo, el Almazora, el Benicasim y el Moncófar.

Las confrontaciones fueron como sigue: viernes, 21, Alcorense O-Moncófar, 2. El sábado, 22, Almazora, 0-Benicasim, 1. El domingo, para el tercer y cuarto puesto se enfrentaron el Alcorense y el Almazora, venciendo los primeros por 3-2, y, en la final el Moncófar derrotó al Benicasim por el resultado de 3-1, demostrando mayor superioridad.

**Paco Isach**


Toallas
25 Millones de Pts.
EN TOALLAS A PRECIOS PULVERIZADOS
Toallas a mitad de su valor

SOLAMENTE EN PRIMERISIMAS CALIDADES
ESTAMPADAS, LISAS, LABRADAS. RIZO DOBLE • RIZO TERCIOPELO.
Comienza Lunes 31 de Agosto

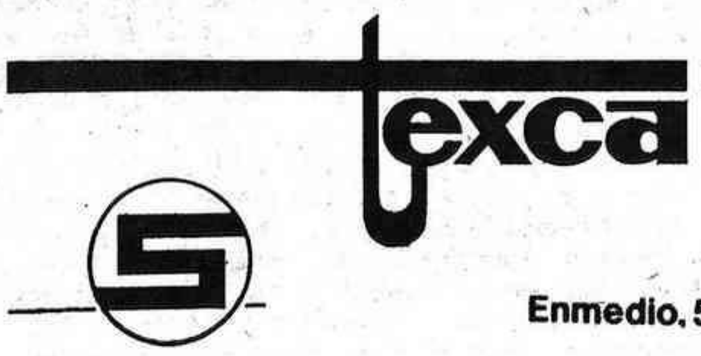


PRIMERA CADENA TEXTIL ESPECIALISTA EN TEJIDOS

Enmedio, 52. CASTELLON



VOLVO
La seguridad sin límites.

VOLVO ha fabricado sus nuevos modelos, sin limitaciones de tiempo, calidad y tecnología. Desde que era una simple idea hasta que se ha convertido en una atractiva realidad.
Los nuevos VOLVO han soportado, infinidad de pruebas y controles. Su fabricación ha sido exhaustiva. El más pequeño detalle, es para VOLVO tan importante como el más grande.
El material empleado, de la más alta calidad. Y la tecnología, la más avanzada. Sólo de esta forma, VOLVO podía crear la seguridad dinámica: Fácil conducción incluso en condiciones extremas. Este es el prestigio de VOLVO.
El resultado, no podía ser mejor: Seguridad, potencia, confort, fiabilidad... nada tiene límites en los nuevos VOLVO. Desde la amplitud de los "compactos 340", en versiones de 1.400 cc. ó 2.000 cc.
O la tradicional sobriedad de la serie 240, con sus versiones GL sedán y familiar. Los superequipados y potentes GLE de 2.316 cc. Y cerrando la serie, su estrella de 155 HP, el 244 TURBO.
Pasando por los económicos y potentes SEIS cilindros* DIESEL, en versiones sedán (GL y GLE) y familiar.
Hasta los exclusivos y prestigiosos 260, de 2.850 cc., sedán, familiar y "coupé" —diseño Bertone— equipados de serie cubriendo el más mínimo detalle imaginable.
Los innumerables "extras", que en los VOLVOS son standard, y el aumento de la potencia, son elementos comunes en todos los nuevos modelos.
Así son los nuevos VOLVO. Hechos sin límites para que Vd. disfrute sin límites y sin riesgos, del placer de conducir.

*Primer seis cilindros diesel del mundo montado sobre turismo.

VOLVO
Un coche sin límites.
CONCESIONARIO OFICIAL PARA CASTELLON Y PROVINCIA
SECUVIPA, S.L.
Avda. Pérez Galdós, nº 27. Teléfono 20 06 22 Castellón.
Ctra. del Puerto, s/n Teléfono 51 25 62 Burriana.


(c) Ministerio de Cultura 2007

«La OTAN no impone nada a sus miembros»

# Javier Rupérez expone las razones del ingreso en la Alianza

**MADRID (Efe).—La opinión pública no estará muda en el debate sobre el ingreso de España en la Alianza Atlántica, sino representada por el Parlamento, según opinó ayer Javier Rupérez, secretario de Relaciones Internacionales de Unión de Centro Democrático, en declaraciones a la «Agencia Efe».**

**El diputado centrista por Cuenca dijo que «el pueblo español tiene sus representantes elegidos libremente en el Parlamento y son éllos quienes interpretan y llevan su voz. Decir que la opinión pública está muda porque no hay un referéndum es radicalente falso, porque en un sistema democrático y parlamentario tiene sus representantes democráticamente elegidos».**

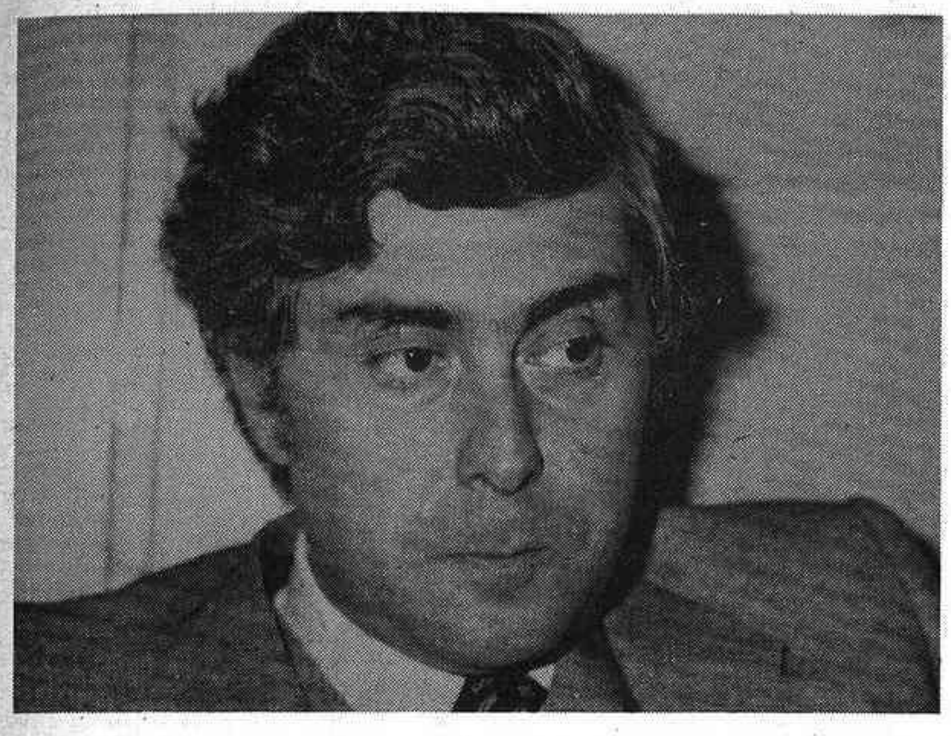

Sobre la oportunidad de plantear el debate en la actualidad, Rupérez dijo a «Efe» que esta «la decide el Gobierno. En términos constitucionales, el Gobierno tiene una serie de prerrogativas, entre las que se cuenta la política exterior del país».

«No pensemos —agregó— que las oportunidades se dan en dimensiones abstractas. Quienes hablan de oportunidad, están intentando aplazar una decisión que no les place. Posiblemente esa oportunidad que buscan nunca se dará. ¿Qué quieren? ¿Una situación idílica donde todos estemos de acuerdo? Esa no es la oportunidad del siglo XX o al menos de lo que resta del presente decenio. Otra cosa es que el cálculo de la oportunidad del Partido Socialista no coincida con el del Gobierno».

Después de descartar que el Gobierno o UCD tengan prisa en el tema, señaló que «siempre habrá problemas que, para aquél que no quiera que ingresemos, sirvan como obstáculo. Lo que no es lícito para ninguna fuerza política es condicionar sus acuerdos en otros sectores, económicos, autonómicos, o de cualquier tipo, a la falta de acuerdo en un tema determinado. Eso es un juego de niños».

## Razones poderosas

El responsable de las relaciones internacionales del partido del Gobierno dijo que hay razones poderosas e importantes para que España se adhiera a la OTAN y argumentó que «es un país europeo y occidental y eso nadie lo duda; un país que está organizado democráticamente y que durante los últimos decenios ha luchado siempre por estar con los demás, por romper el aislamiento, por dejar de ser diferente, por estar sentado junto a aquéllos que mantienen los mismos parámetros ideológicos», lo que no fue posible a causa del carácter no democrático del régimen precedente.

Respecto a una posible limitación de nuestra acción exterior, el responsable de los temas exteriores de UCD opinó que «naturalmente, lo que tendríamos es una obligación de coordinar nuestras políticas con los demás miembros, pero los demás también deberían coordinar las suyas con las nuestras. La OTAN, es preciso recordarlo, no impone nada a sus miembros».

## Coste del ingreso

«Y otra de las falacias que se siguen utilizando —manifestó Rupérez— es que vamos a pagar una cantidad exuberante por el ingreso. Eso es falso. Ahí está el libro del comandante Angel Lobo para demostrarlo con hechos y cifras».

Al referirse al aumento del peligro de verse envuelto en un conflicto entre los bloques que algunos aducen contra la pertenencia a la OTAN, Rupérez opinó que «es exactamente el mismo dentro que fuera de la Alianza. En la dinámica actual el conflicto no es evitable en esta zona del mundo. La entrada en la OTAN no aumentaría ese riesgo que ya es muy alto».

«Aunque fuera neutral —dijo también—, este país no podría evitar la participación. Yo creo además, que este país no es ni ha sido nunca neutral, sino, en todo caso, no beligerante. Pero en la actualidad no sería posible ni la beligerancia ni la neutralidad».

La integración de España en la OTAN, según Rupérez, tampoco tendría que afectar a la distensión, como en su día reconociese en su artículo 51 la Carta de las Naciones Unidas, reconoce el derecho de los estados a incluirse en tratados de Alianza.

## Tratado con EE.UU.

Javier Rupérez se mostró partidario de dejar a la espera del ingreso en la OTAN la negociación de un nuevo tratado con EE.UU. que sustituya al que agotará su vigencia el 21 de septiembre próximo y estimó que los resultados que se alcanzasen en ese caso «serían más favorables que un tratado como el actual».

## Acción informativa de UCD

Por otra parte, Rupérez anunció a «Efe» que la próxima seemana el partido presentará en rueda de prensa las líneas generales de «una acción informativa, qué no es una campaña publicitaria, para explicar al pueblo español por qué queremos el ingreso en la Alianza. Nosotros no vamos a gritar diciendo que sí, sino a razonar porque queremos la integración. Además, el partido, sus cuadros, sus militantes, van a participar en esa acción y estamos listos para cualquier debate».

Respecto a con que frase resumiría el mensaje que UCD dirigirá a los españoles, Rupérez señaló que «si fuese preciso simplificarlo diría que: España en la OTAN, con Europa, con la libertad y con la democracia. Sin ningún tipo de dudas».

Y por último declaró a «Efe» que «no es que nos estemos preparando mejor para la guerra, sino que nos preparamos mejor para una determinada paz basada en la democracia, y todos, absolutamente, saldremos ganando con el ingreso en la OTAN».

## PSOE: No interesa el ingreso

MADRID (Efe).— El secretario de relaciones internacionales del PSOE, Luis Yáñez, ha declarado a Efe:

«El Gobierno sigue sin explicar cual es la modalidad que ha elegido para su integración en la Alianza Atlántica (OTAN), pues, si lo que pretende es adherirse al Tratado de Washington, vale la tramitación por el artículo 94.1 de la Constitución, pero si, como parece, pretende también el ingreso en la organización militar integrada en la OTAN, la vía debe ser la del artículo 93, al existir traspaso de competencias y cesión de soberanía».

«Los próximos dos o tres meses —agregó— van a ser de confrontación democrática en la calle y en el parlamento que, sin duda, tendrá aspectos positivos pero que tiene otros negativos como es el dividir a las fuerzas democráticas, pudiendo ser utilizada la ocasión por las no democráticas. Conociendo lo que son las relaciones políticas, va a deteriorarse sin duda el clima de colaboración entre el gobierno y el PSOE».

Por otro lado Yáñez afirmó que el propio Gobierno sabe, como lo ha dicho Rosón, que la entrada de España en la OTAN puede provocar una escalada terrorista.

Otras desventajas de nuestra entrada en la OTAN, según el secretario federal de relaciones internacionales del PSOE son: «el aumento del riesgo nuclear para nuestro pueblo», «la falta de cobertura del eje Baleares-estrecho-Canarias» y «aumento de la tensión este-oeste ya alta desde la invasión de Afganistán y desde el anuncio de fabricación en serie de la bomba de neutrones».

Aumentan los ingresos de epidemia tóxica

# Ciríaco de Vicente denuncia irregularidades en análisis de aceites

MADRID, (Efe).— En términos parecidos a días anteriores continúa el proceso tóxico, con un ligero ascenso del número de ingresados sobre días precedentes, así como del porcentaje de reingresados sobre los nuevos casos, según se desprende de los datos facilitados a Efe por la Secretaría de Estado para la Sanidad.

En las últimas 24 horas, han ingresado en Madrid 16 personas; reingresado 24 y ha habido 25 altas. En total hay 714 personas hospitalizadas.

En provincias, 5 ingresos nuevos, 11 reingresos y otras 11 altas. En total hay 277 casos.

En toda España hay ingresadas 991 personas. El número oficial de fallecidos se mantiene en 105.

En cuanto a la situación del aceite tóxico, el diputado socialista por Murcia, Ciríaco de Vicente, ha formulado una pregunta al Gobierno, a través de la mesa del Congreso, sobre retrasos en el análisis de 32 muestras de marcas de aceite, dos de las cuales son presuntamente tóxicas.

Según argumenta el diputado en su pregunta, durante el mes de abril de este año, la Delegación Territorial de Sanidad de Toledo, por carecer de farmacéuticos para realizar análisis, envió a Madrid 32 muestras de distintas marcas de aceite, sin que hasta el momento se hayan remitido los análisis.

Dos de esas muestras, manifiesta el señor de Vicente en su pregunta, pertenecen a dos aceites declarados no aptos para el consumo por estar adulterados por aceite de colza desnaturalizado: Aguado del Prado y Benisol.

El diputado afirma que la adulteración de aceite comestible con aceite de colza desnaturalizado con anilinas, que ha provocado la neumonía tóxica, pudo y debió ser detectada en el mes de abril por el ministerio de Sanidad. Dado que entre la solicitud de análisis cursada desde Toledo y el primer fallecimiento en el mes de mayo han mediado tres semanas en las que hay que suponer razonablemente, teniendo en cuenta la duración del proceso de comercialización, que cuando las muestras de los dos citados aceites fueron enviadas a Madrid ya se había consumado la adulteración.

El análisis de los aceites citados formaba parte de una campaña rutinaria de control de industrias extractoras de aceite de oliva y semillas oleoginosas. El análisis, de acuerdo con los términos de dicha campaña, habría permitido conocer si los aceites de oliva estaban o no adulterados, sí había en ellos colorantes tales como anilina, así como la proporción de ácido erúcico presente en las muestras.

Para el diputado socialista, el ministerio de Sanidad, al no haber emitido los análisis de las 32 muestras de aceite, dos de los cuales son tóxicas, es responsable por omisión y negligencia de no haber dado a conocer a tiempo la existencia de posibles adulteraciones, debiendo por tanto, de acuerdo con el artículo 106 de la Constitución y el 40 de la Ley de Régimen Jurídico de la Administración del Estado, reconocer derecho a indemnización a los afectados con cargo al Estado.

Finalmente el diputado plantea en su pregunta al Gobierno, si conocía los hechos antes descritos, si figuran en el libro blanco sobre la neumonía que se está elaborando; el motivo por el que no se han emitido los análisis; dónde estaban las 32 muestras cuando en los primeros días de junio se hizo público que la neumonía tóxica estaba provocada por adulteración de aceite de oliva con aceite de colza desnaturalizado; donde se encuentran las muestras en la actualidad y quiénes son las autoridades responsables de tal situación.

## Secretaría de Estado para la Sanidad

MADRID, (Efe).— La Secretaría de Estado para la Sanidad ha hecho pública una nota en la que explica los trabajos que los distintos centros sanitarios están realizando para erradicar el actual proceso tóxico.

La nota, enviada a la agencia Efe, está dirigida «con objeto de que la «opinión pública y especialmente a los enfermos efectos del actual síndrome tóxico y sus familiares puedan conocer la situación de los trabajos que en relación con el mismo se están llevando a cabo», según indica.

La Secretaría de Estado para la Sanidad indica que las actuaciones son fruto de la labor realizada por diferentes instituciones son fruto de la labor realizada por diferentes instituciones, hospitales y centros sanitarios, encauzada a través de las comisiones creadas al efecto, dentro del marco organizativo dispuesto por el Ministerio, en relación con la epidemia en curso.

Añade que los trabajos de investigación en realización hasta el momento, alcanzan la cifra de 83, teniendo como objetivo el esclarecimiento de los aspectos epidemiológicos, toxicológicos, fisiopatológicos, bioquímicos, clínicos y terapéuticos de este problema sanitario.

## Venezuela decomisa aceite español

CARACAS (Efe).— La oficina de prensa de la embajada de España en Caracas ha difundido un comunicado en el que afirma que no se ha producido ningún caso de neumonía tóxica en el mundo como resultado de la ingestión de aceite exportado por España.

El comunicado sale al paso de versiones distorsionadas que han circulado en Venezuela sobre el alcance de la intoxicación provocada en España por aceites de colza desnaturalizado.

El ministerio venezolano de Sanidad ha decidido decomisar los aceites de fabricación española que lleguen al país como equipaje acompañado en manos de particulares.

Asímismo, y como medida preventiva derivada de la alerta de las autoridades españolas, se ha prohibido la importación por particulares de aceite comestible español.

(c) Ministerio de Cultura 2007

7 mil personas se manifestaron en Bilbao

# Concluyen las «Jornadas Internacionales contra Lemóniz»

BILBAO, (Efe).– Una manifestación contra la central nuclear de Lemóniz que se desarrolló esta tarde por calles de Bilbao, ha dado fin a las «Jornadas Internacionales contra Lemóniz», celebradas a lo largo de la presente semana.

Fuentes del Gobierno Civil han manifestado a Efe que los participantes en la manifestación han ascendido a cuatro mil personas, mientras que la Policía Municipal estimaba que los participantes fueron del orden de las 7.000 personas.

La manifestación partió del parque de Doña Casilda de Iturrizar, en la plaza del Sagrado Corazón, y, tras recorrer las calles avenida de José Antonio, Gregorio Balparde y Hurtado de Amezaga, finalizó en la plaza del Arenal, donde los organizadores de las jornadas leyeron un comunicado.

A lo largo de la marcha, los participantes en la misma dieron gritos en contra de la central nuclear de Lemóniz y en favor de ETA militar. La manifestación iba encabezada por una pancarta en la que se podía leer «Lemóniz apurtu» (Lemóniz emoler).

Cuando los manifestantes llevaban recorrido la mitad del trayecto cuatro encapuchados salieron del núcleo de la manifestación y lanzaron varias revistas de la organización ETA militar, con el título «Zuzen», con una edición especial sobre la energía nuclear.

Para hoy los comités antinucleares han organizado una marcha antinuclear hacia Lemóniz, que partirá de la estación de Algorta.

Las «Jornadas Internacionales contra Lemóniz» han tenido como centro neurálgico las campas de Aixerrota, en el municipio vizcaíno de Guecho, donde los organizadores instalaron un cámping.

En el cámping se han celebrado durante todos los días que han durado estas jornadas, asambleas, debates y dos festivales, uno de rock y otro de música folk.

Asistencia en Carretera
EN CASTELLON Y PROVINCIA

CASTELLON
GARAGE CASTELLON, S.L.
ITINERARIO
Nacional 340 entre Castellón-Benicasim y Castellón-Grao-Villas
ESTACIONAMIENTO
Inicio Avda. Cernuda y Velasco.
Tel. 21 15 00

VILLARREAL
GARAGE CASTELLON, S.L.
ITINERARIO
Nacional 340 entre Alquerías Niño Perdido y Castellón
ESTACIONAMIENTO
Puente Mijares.
Tel. 52 24 16

BECHI
TALLERES AVENIDA
ITINERARIO
Bechí-Villavieja, Bechí-Cruce Onda, Bechí-Artana-Eslida
ESTACIONAMIENTO
Apeadero Bechí, junto a puesto Cruz Roja. Tel. 52 23 34

BENICASIM
FRANCISCO SOLIVA
ITINERARIO
Nacional 340 entre Benicasim y Oropesa y zona Villas de Benicasim
ESTACIONAMIENTO
Frente Agencia CITROËN.
Tel. 30 00 03

BURRIANA
MOTAUTO, S.L.
ITINERARIO
Burriana puerto y zona marítima
ESTACIONAMIENTO
Zona puerto frente a Bar Sánchez.
Tel. 41 34 48

NULES
TALLERES VEDRI
ITINERARIO
Nacional 340 desde Chilches-Alquerías y Nules-Villavieja
ESTACIONAMIENTO
Frente Estación Servicio Tena.
Tel. 67 11 14

ONDA
ELIOS SANCHEZ
ITINERARIO
Carretera Onda-Alcora-Ribesalbes y Onda Cruce Bechí
ESTACIONAMIENTO
Frente al Servicio Oficial CITROËN.
Tel. 60 09 38

SEGORBE
CARBONELL Y GARNES, S.L.
ITINERARIO
Nacional Sagunto-Burgos
ESTACIONAMIENTO
Estación Servicio Hnos. Gascón (JERICA) Km. 43,600.
Tel. 11 02 87/11 03 75

VALL DE UXO
HERMANOS ANDRES
ITINERARIO
Carretera Nules-Algar
ESTACIONAMIENTO
Estación Servicio Gasovall.
Tel. 66 19 48

POR GENTILEZA DE LA MARCA, SE OFRECE AL USUARIO DE ESTE SERVICIO LA MANO DE OBRA GRATUITA.

LE DESEAMOS BUENA RUTA.

PUBLICAS

Servicio eficaz.


Ayer llegó a Madrid Calvo Sotelo

# Gobierno y partidos preparan sus agendas de trabajo

**MADRID (Efe).– El presidente del gobierno, Leopoldo Calvo Sotelo, llegó a las doce y media de ayer al aeropuerto de Barajas procedente de Atenas, después de realizar un crucero junto a su esposa por las islas del mar Egeo.**

El señor Calvo Sotelo, que llegó a Barajas muy moreno y visiblemente relajado, dijo a los periodistas «que también se descansa hablando de política y que eso es lo que ha hecho con el presidente de la comisión de la Comunidad Económica Europea, Gaston Thorn y el ministro alemán de Asuntos Exteriores, Hans-Dietrich Genscher.

Preguntado el Presidente del Gobierno sobre la decisión del Consejo de Estado de aprobar la proposición del gobierno sobre el ingreso de España en la OTAN, contestó que estuvo permanentemente informado y que el Consejo de Estado no tiene que dar luz verde al proyecto, y que lo que sucede es que su ley orgánica prevé que todo tratado internacional sea enviado al citado Consejo antes de remitirlo al Parlamento.

En otro punto de la improvisada rueda de prensa dijo el Presidente que había hablado mucho de temas comunitarios con Thorn y que traía una idea más cabal de cuáles son los problemas de la CEE y cuáles sus soluciones.

Sobre su actividad política en otoño declaró Calvo Sotelo que esperará a los resultados de la cumbre europea de noviembre, puntualizando que esperar no quiere decir que no haga algún viaje a otras capitales comunitarias hasta completar los diez países que pertenecen a la CEE.

## Un «otoño caliente»

La próxima semana la actividad política cobra su pulso normal, con un apretado programa que desarrollarán el gobierno y los partidos políticos, tras el descanso estival durante el mes de agosto.

El debate sobre el ingreso en la OTAN y la regulación de los canales privados de televisión, son los temas candentes de la próxima semana, que se caracteriza por una intensa actividad gubernamental.

El presidente del Gobierno, Leopoldo Calvo Sotelo, llegó ayer a Madrid en vuelo regular procedente de Atenas, y se incorporará el próximo lunes a su despacho oficial del palacio de la Moncloa.

Los ministros del gabinete que se ausentaron estos días de Madrid, se encontrarán también el lunes en sus respectivos departamentos, con lo que la vida política y administrativa inicia con toda su fuerza el camino de lo que ya se ha denominado «otoño caliente».

ACTIVIDAD DE GOBIERNO

El miércoles día 2 se reunirá en el complejo de la Moncloa la comisión general de subsecretarios, bajo la presidencia de su titular, Pío Cabanillas, al objeto de preparar el consejo de ministros convocado para el viernes 4.

Este consejo es el segundo que se celebra tras las vacaciones del ejectutivo, interrumpidas únicamente por la reunión que el gabinete celebró el pasado día 20, en la que se aprobaron importantes nombramientos militares, se creó la secretaría de Estado para el Consumo y se decidió solicitar del Consejo de Estado un dictamen preceptivo sobre la adhesión de España a la Alianza Atlántica.

La decisión del Gobierno para el ingreso de España en la NATO ha sido firme y rotunda. Medios próximos a la Moncloa dijeron a «Efe» que «el gobierno lleva el tema de la OTAN al congreso con todas las garantías y pronunciamientos previos».

La regulación legal de los canales privados de televisión es otro de los temas que abordará el consejo de ministros del día 4, una vez que sea debatido de nuevo en el seno del comité ejecutivo centrista. El ministro de la presidencia, Pío Cabanillas, defiende la tesis de la regulación por decreto, mientras que el de Justicia, Fernández Ordoñez, esgrime la tramitación parlamentaria.

REFORMA MINISTERIAL

La reforma ministerial y la crisis interna de UCD ocupan también lugar preferente en la agenda de trabajo del presidente Calvo Sotelo. Fuentes próximas al jefe de gobierno indicaron a «Efe» que Calvo Sotelo prepara una reestructuración del gabinete, que cristalizará en la supresión de algunas carteras ministeriales.

A este respecto, el gobierno ya ha acordado encomendar al nuevo secretario de estado para el Consumo, José Enrique Martínez de Genique, la preparación de un nuevo departamento de Agricultura y Alimentación.

## Agenda política

Los principales partidos llevarán a cabo una intensa actividad política a partir del día uno de septiembre, después de las vacaciones de verano que, salvo casos aislados, ocupó todo el mes de agosto.

UNION DE CENTRO DEMOCRATICO

Según datos recogidos por «Efe», en UCD se reunirá el Comité ejecutivo, posiblemente el día 3 de septiembre, y el Consejo político el día 11. Asímismo, el presidente de UCD tiene intención de convocar en los próximos días un homenaje al teniente general Gutiérrez Mellado, al que serán invitadas las principales fuerzas políticas y sociales.

Por otro lado, en medios centristas consultados por «Efe» se considera que Agustín Rodríguez Sahagún continuará sus conversaciones con los principales dirigentes del partido. También se espera que en los primeros días de septiembre se vuelva a reunir la denominada «Comisión de integración» encargada de buscar un acercamiento entre las diferentes corrientes del partido de cara al próximo período de sesiones en el Parlamento. La denominada «plataforma moderada» podría reunirse también inmediatamente después a la reunión del comité ejecutivo de UCD.

PARTIDO SOCIALISTA OBRERO ESPAÑOL

En cuanto al PSOE, el Comité federal del PSOE, órgano máximo del partido entre congresos, se reunirá el próximo día 12 de septiembre.

Previamente, ha sido convocado para el próximo día 2 la Comisión ejecutiva federal. Si bien aún no se ha fijado el orden del día, la ejecutiva socialista abordará temas como la decisión del Gobierno de pedir del Parlamento la autorización del Estado para la adhesión de España en la OTAN por el artículo 94 de la Constitución.

Asímismo, según anunció en su día el propio secretario general, Felipe González, la ejecutiva abordará el tema de la «campaña de intoxicación informativa» contra el PSOE con motivo de la publicación de un presunto pacto PSOE-Partido Comunista de la URSS, la aparición de algunos nombres como integrantes del llamado gobierno Armada y la de un presunto pacto entre PSOE y UCD respecto a la televisión privada.

Otro de los temas que serán abordados con toda probabilidad por la ejecutiva federal del PSOE es la anunciada pretensión del Gobierno de autorizar canales privados de televisión.

Finalmente, con toda probabilidad la ejecutiva socialista estudiará temas relacionados con la campaña contra el ingreso en la OTAN y con la celebración del próximo congreso tendrá lugar en el mes de octubre.

PARTIDO COMUNISTA DE ESPAÑA

El Comité central del PCE, el comité ejecutivo y el secretariado se reunirán durante el mes de septiembre. En la segunda semana del próximo mes se reunirá el Comité central, haciéndolo en la primera semana el secretariado y el comité ejecutivo.

El comité central del PCE tratará sobre la designación de los encargados de las diferentes áreas de competencia del comité ejecutivo. También tratará sobre el tema de la OTAN.

ALIANZA POPULAR

Alianza Popular reanudará el día uno de septiembre la actividad en sus órganos ejecutivos nacionales, si bien no hay fijada, por ahora ninguna reunión, que sin duda se convocará nada más regresar de las vacaciones.

El tema del ingreso de España en la OTAN suscitará durante los próximos meses la atención de los partidos. El día uno comenzará una campaña a favor del ingreso en la OTAN organizada por UCD y que será explicativa de las consecuencias favorables de este ingreso. Por su parte, tanto el PCE como el PSOE reanudarán su campaña en contra de la OTAN.


CLINICA VETERINARIA (Benicasim)

– Vacunaciones (Moquillo, etc.)
– Patología
– Igualas
– Cirugía
– Análisis

CONSULTAS: (Nuevos horarios)
Laborables 12-2
7-9
Sábados 12-2

Cura Oliver, 4 (Junto Ayuntamiento). BENICASIM


(c) Ministerio de Cultura 2007

### El abogado de Tejero condena las «filtraciones» del 23-F

# «No hubo golpe ni rebelión militar»

**El Consejo Supremo de Justicia Militar ha remitido al colegio de abogados de Madrid una comunicación en relación con las «filtraciones» del sumario 23-F por si alguno de los letrados hubiera incurrido en una falta de ética profesional, ha sabido «Efe» de fuentes jurídicas.**

Ha transcendido que el decano del colegio de abogados de Madrid, Antonio Pedrol Rius, realizó gestiones ante el Consejo Supremo de Justicia Militar para que entregara fotocopias del sumario a los defensores, comprometiéndose a no facilitarlas a la prensa.

Ante «las filtraciones» habidas, el abogado Angel López-Montero Juárez, defensor del teniente coronel Tejero, remitió escrito al consejo y la sala de vacaciones ha contestado que la causa está en fase de plenario y, por tanto, el sumario ha dejado de ser secreto, pero que remite testimonio de este asunto al colegio de abogados para que actúe si lo considera oportuno.

A su regreso de El Ferrol, donde ha permanecido una semana estudiando el sumario con el teniente coronel Tejero, Angel López-Montero ha manifestado a Efe que lo publicado por la prensa «ha sido tendenciosamente informado, pues se ha procurado buscar las frases o conceptos que puedan aparentar contradicción, pero leídas todas las declaraciones en su integridad existe una línea coherente y clara de todos los inculpados en la causa».

Dicho abogado ha insistido en la dificultad que tendrá el Ministerio Fiscal para poder basar su acusación de golpe de estado o rebelión militar: «a mi juicio –dijo el abogado de Tejero– no ha existido ninguna de las dos cosas».

Más adelante, el abogado defensor manifestó: «creo que quienes hayan sido el autor o autores de dichas filtraciones no han medido el peligro del confusionismo que se ha creado entre los españoles, precisamente por la manipulación que se ha hecho de los folios de la causa por ciertos medios informativos. Me parece muy oportuno que se abra una investigación a fondo».

En relación con la manifestación del consejo de que la causa está en fase de plenario, el señor López-Montero dijo: «he de resaltar el ejemplo de la prensa francesa en el proceso del general Salam, que, aún existiendo también en Francia en principio de publicidad, la autoridad judicial y el ejecutivo francés prohibieron toda publicación para evitar prejuzgar lo que solamente podía ser juzgado por el tribunal castrense».

Refiriéndose a la publicación de unas posibles transcripciones de cintas magnetofónicas con grabaciones de conversaciones telefónicas en la noche del 23 al 24 de febrero, el señor López-Montero mantiene que «no existen en el sumario más cintas que las de las conversaciones del teniente coronel Tejero con García Carrés, por lo que las publicadas han sido trucadas y no tienen veracidad alguna, y me remito a lo manifestado por el señor Laina en oficio que obra en el sumario por la prueba que yo solicité».

El defensor de Tejero insiste en que algunos medios informativos «están intentando dar una versión de los hechos del 23 de febrero totalmente distintos a la realidad, pues se puede apreciar que determinadas declaraciones de algunos inculpados no aparecen en la prensa, en las mismas se revelan situaciones y órdenes comprometedoras».

Finalmente, el señor López-Montero se queja de que ciertos medios de información no publican los comunicados de los letrados del 23-F y afirma que «es bochornoso el tratamiento que algunos medios de información dan a los hombres de honor con una hoja de servicios a la Patria intachable, a la que en ningún momento dan publicidad».

Sobre el teniente coronel Tejero, su defensor ha dicho que «se encuentra magníficamente de salud y su régimen de vida está ajustado al régimen de prisión del Castillo de la Palma». Y ha añadido que «aunque el ministro de Defensa dice que el teniente coronel no está incomunicado, sin embargo se le siguen restringiendo las visitas, sin que exista causa justificada».

### Defensa desmiente apoyo a los procesados

MADRID (Efe).–El Ministerio de Defensa, por medio de un comunicado de la Oficina de Información, Difusión y Relaciones Públicas de la Defensa, ha negado que haya facilitado información sobre un presunto manifiesto en apoyo de los procesados por los hechos del 23 de febrero.

El texto del comunicado es el siguiente: «Ningún organismo dependiente de este Ministerio de Defensa ha facilitado información sobre un supuesto manifiesto cívico-militar de apoyo a los procesados en los acontecimientos del pasado 23 de febrero que culminaron en el asalto del Congreso de los Diputados. Por lo tanto, carecen de fundamento las informaciones difundidas en este sentido por algunos medios de comunicación social, citando como fuentes organismos de este Ministerio».

### Consejo Supremo de Justicia Militar

La sala de vacaciones del Consejo Supremo de Justicia Militar ha desestimado dos incidentes de previo pronunciamiento y varias peticiones de nulidad de actuaciones y de libertad provisional para algunos de los procesados en relación con el 23-F, según han informado a «Efe» fuentes jurídicas.

Los dos incidentes de previo pronunciamiento fueron planteados por los defensores de los capitanes José Cid Fortea y Francisco Ignacio Román, abogados Antonio Pedreira Andrade y Pedro Liñán Lechuga.

El Consejo Supremo considera que se plantean cuestiones de fondo que en su día serán resueltas en sentencia, y mantiene el mismo plazo de 40 días hábiles para que dichos letrados presenten sus conclusiones provisionales, plazo que expira el 28 de septiembre.

Las peticiones de nulidad de actuaciones y concretamente del escrito de calificación provisional del fiscal togado, formuladas por diez de los defensores, han sido rechazadas por el Consejo por entender que es un tema a resolver en vía administrativa.

Asimismo han sido denegadas varias peticiones de libertad provisional para algunos de los procesados por considerar que los argumentos expuestos por los defensores no pueden desvirtuar el criterio mantenido.

### Orden público

# El Gobierno español insiste en la extradición del etarra Atxega

SAN SEBASTIAN (Efe).– El Gobierno español ha solicitado, por segunda vez la extradición de José Agustín Atxega Aguirre, al que se considera presunto miembro de ETA (pm) implicado en diversas acciones de esta organización.

El abogado defensor de Agustín Atxega ha informado que en esta ocasión se acusa a su patrocinado de haber participado en marzo de 1980 en el secuesntro de un agente de una compañía de seguros.

Como ya se ha informado, José Agustín Atxega fue juzgado recientemente en París en relación con otra petición de extradición solicitada también por el gobierno español.

Este presunto miembro de ETA (pm) fue juzgado el pasado jueves en Bayona por presuntos delitos cometidos en territorio francés y hasta el momento no se conoce el fallo judicial.

El abogado de Atxega piensa solicitar la libertad de su defendido a la espera de que se celebre el nuevo juicio de extradición solicitado por el Gobierno español.

Mientras tanto se sabe que el próximo día 3 de septiembre se celebrará en Bayona un juicio contra diecisiete presuntos miembros de ETA (m) y comandos autónomos, igualmente por presuntos delitos cometidos en territorio galo.

### Asalto a Iberduero

Un comando armado de ETA (m) asaltó las oficinas de Iberduero en la localidad guipuzcoana de Tolosa y tras maniatar a los empleados se llevó documentación de la entidad y un Land Rover de los que se emplean para reparar averías.

Los hechos tuvieron lugar poco antes de las diez de la noche en las oficinas que la empresa posee en la calle de Los Fueros, número 10, en cuyo interior se encontraban tres empleados y la señora de la limpieza.

Según ha sabido «Efe» a la hora citada llamaron a la puerta dos personas, vestidas con buzos y provistos de herramientas que se hicieron pasar por electricistas.

Con cadenas y candados maniataron a los empleados y a continuación colocaron la furgoneta, con su parte posterior hacia la puerta de acceso a la oficina y comenzaron a meter en su interior todo tipo de documentación, empresos y material de oficina –entre este dos máquinas de escribir– que se encontraban en las dependencias citadas.

Terminada esta operación el comando se fugó con un Land Rover de la oficina en dirección desconocida, aunque una llamada posterior en la inspección de guardia de la policía municipal de Tolosa informaba que había sido quemado.

### «No se puede generar empleo y comprar armas»

# Marcelino Camacho defiende el ANE frente a la OTAN

**MADRID (Efe).– «La entrada de España en la OTAN, supone, desde el punto de vista laboral, un peligro para el Acuerdo Nacional de Empleo, ya que en el difícil momento en que nos encontramos, no se puede generar empleo y comprar «F-8», ha manifestado a «Efe» el secretario general de CC.OO., Marcelino Camacho.**

**«En este país –añadió– no hay recursos suficientes para invertir en puestos de trabajo y en armas que, por otra parte, no generarían empleo ya que se comprarían directamente a EE.UU.».**

**«Si entramos en la OTAN –afirmó– los sacrificios económicos de los trabajadores, en solidaridad con los parados, irían a parar a la compra de armas sofisticadas de EE.UU.».**

**Adelantó que CC.OO. promoverá grandes asambleas en las que explicará a los trabajadores este hecho. Otra de las medidas que seguramente tomará será conseguir las 500.000 firmas necesarias para promover un referendum sobre el tema. «El otoño –reiteró– será una estación con grandes movilizaciones».**

### Domingo García Sabell

# Autonomía gallega, ahora o nunca

**SANTIAGO DE COMPOSTELA (Efe).– «Pienso que este momento histórico representa una ocasión única para que Galicia consiga con plenitud su propia identidad. Dicho con otras palabras, Galicia será autónoma ahora o no lo será nunca», ha manifestado a «Efe» el delegado del gobierno en la comunidad autónoma gallega doctor Domingo García Sabell.**

**El doctor García Sabell considera que para que la identidad de Galicia vaya por un camino de eficacia y realismo «es necesario que se dé una condición, que no es única, ni mucho menos, pero que es importante que exista un organismo capaz de articular de una manera rigurosa el lenguaje entre el poder central y el periférico y al mismo tiempo el del poder periférico con el central».**

**García Sabell, que el próximo lunes tomará posesión de su cargo en Madrid, sabe que va a cambiar su vida radicalmente, pero no en su contenido esencial.**

# Mañana continuarán las negociaciones hispano-norteamericanas

MADRID, (Efe).– El lunes continuarán sus trabajos las delegaciones española y norteamericana que negocian la renovación del tratado de amistad y cooperación firmado por ambos países, en 1976.

Fuentes bien informadas han precisado a Efe que no descartan que en este próximo encuentro de la que es la quinta ronda negociadora, pueda celebrarse una sesión plenaria.

En cualquier caso, siguen afirmando las fuentes, el tono de esta negociación bilateral se ha visto afectado por el anuncio oficial del Gobierno de Madrid, de iniciar el proceso que debe culminar con el ingreso de España en la Alianza Atlántica lo que podría tener como consecuencia que el diálogo bilateral hispano-norteamericano quedase, en cierta manera, «congelado» en espera de la culminación del proceso de adhesión de España al Tratado de Washington.

A este respecto se recuerda la afirmación del secretario de Estado de Asuntos Exteriores, Carlos Robles Piquer, quien dijo recientemente que los Estados Unidos se muestran siempre más «generosos» con los países que pertenecen a la Alianza Atlántica.

FUNERARIAS REUNIDAS
PASCUAL Y ALBALADEJO, S.L.
TURNO PERMANENTE
PRESTIGIO Y ANTIGÜEDAD
Caballeros, 22 - Tel. 22 47 69
CASTELLON

– OPOSICIONES – 1.000 plazas
AL CUERPO AUXILIAR DEL INSTITUTO NACIONAL DE LA SEGURIDAD SOCIAL
CENTRO DE ENSEÑANZA AUDIOVISUAL
MECANOGRAFIA: EN 42 DIAS (1 H. DIARIA), ALCANZARA 300 PULSAC. MINUTO
TAQUIGRAFIA: EN 60 DIAS (1 H. DIARIA), ALCANZARA 90 PALABRAS MINUTO
CURSOS DE VELOCIDAD PARA LOS YA INICIADOS (HASTA 300 P. P. M.)
INFORMESE EN: «CENTRO DE ENSEÑANZA AUDIOVISUAL»
CALLE BARTOLOME REUS, 3. CASTELLON. TELEFONO 23 79 15.

(c) Ministerio de Cultura 2007

ROMA

## Libertad para terroristas arrepentidos

ROMA, (Efe).— Con las medidas aprobadas por el Gobierno italiano, la práctica totalidad de los 200 «terroristas arrepentidos», que se calcula que hay en las cárceles, podrían quedar en libertad en los próximos meses.

El nuevo proyecto de ley, que será presentado al Parlamento en el mes de septiembre, prevé la suspensión de la condena e, incluso, del proceso para aquellos que han colaborado activamente con la justicia, dando datos y pistas de «excepcional importancia».

Es la categoría de los «superarrepentidos» como Patricio Peci, jefe de la columna torinesa de las «Brigadas Rojas», que, con sus confesiones facilitó extraordinariamente el desmantelamiento de ésta organización en toda la región septentrional del Piamonte.

Pero, además, el proyecto prevé la reducción de la pena para quienes abandonan públicamente la lucha armada, sin denunciar los nombres de sus ex compañeros y la impunidad para aquellos que no están acusados de delitos graves, pero se declaren arrepentidos de su participación en una organización armada.

En cualquier caso, el arrepentimiento debe ser abierto y público, de tal forma que pueda transformarse en una especie de invitación dirigida a los ex compañeros.

## Conducía dando la teta y atropella a tres niños

WASHINGTON (Efe).—Una conductora de Phoenix (Arizona) que iba dando de mamar a su hija de corta edad mientras conducía su automóvil atropelló a tres niños que acababan de salir de la escuela, matando a dos de ellos.

Un juez local ha encontrado a Dayna Mane Gunerson culpable de homicidio por negligencia, la ha condenado a cuatro años de libertad provisional bajo fianza y le ha retirado el carnet de conducir.

Terrorismo en Viena

## Atentado en una Sinagoga

VIENA (Efe).—La ciudad de Viena fue escenario ayer del terror internacional, tras el atentado a la sinagoga.

Hasta el momento, dos fieles han muerto. Otras 16 personas aún se encuentran hospitalizadas, y sufren heridas de diversa consideración. Entre ellas están uno de los dos terroristas apresados, los dos policías heridos y los fieles y transeúntes.

La policía, que mantiene el distrito acordonado, ha iniciado la reconstrucción de los hechos del tiroteo y de la explosión de dos granadas de mano.

El incidente se ha producido a las 11.30 horas (locales), después de la celebración de una ceremonia judía en la sinagoga de Viena, que es contigua al centro cultural y a un restaurante judíos.

Cuando los feligreses se disponían a salir a la calle oyeron una explosión y varios disparos, tras lo cual decidieron no salir del edificio.

En tanto aparecen más víctimas

## La junta de El Salvador rechaza la ingerencia de otros países

SAN SALVADOR (Efe).— José Napoleón Duarte, presidente de la Junta de gobierno de El Salvador, manifestó ayer que el gobierno «rechaza las declaracioens conjuntas de México y Francia referentes a la situación interna y alianza de los grupos minoritarios y terroristas del país».

México y Francia, según cables internacionales, declararon ayer que en El Salvador existe una situación beligerante.

Duarte ha dicho que «la declaración franco-mexicana es una interferencia en los asuntos internos de El Salvador».

Agregó que la junta «está empeñada en un proceso de solución política a la crisis de violencia del país, para lo cual se han tomado medidas, entre ellas la promulgación de una ley transitoria de Cosntitución e inscripción de partidos políticos, tendientes a la realización de una contienda electoral».

Dice Duarte que México y Francia no desconocen que la junta de gobierno salvadoreña realiza cambios fundamentales y de gran trascendencia, en los campos sociales, políticos y económicos, tales como la nacionalización de la banca, el comercio exterior y la reforma agraria.

### Niño decapitado

El cadáver decapitado de un niño de doce años y otro de un hombre de 32 fueron reconocidos por las autoridades judiciales de San Vicente, a 60 kilómetros de San Salvador.

Según las informacionñs, el cadáver del niño estaba con los pies atados con alambre y presentaba quemaduras en distintas partes del cuerpo, pero la cabeza no fue localizada en un extenso tramo de la carretera donde fue encontrado, por lo que supuestamente fue asesinado en otro lugar.

Tanto el cadáver del niño como el del hombre estaban semidesnudos.

Gadafi pide la expulsión de EE. UU. del Consejo de Seguridad

## Libia dispuesta a invadir Sudán

EL CAIRO (Efe).—La prensa egipcia de ayer destaca que Libia se prepara a invadir Sudán, a través, especialmente, del territorio chadiano donde todavía mantiene fuertes contingentes militares.

El matutino «Al Akhbar», asegura de buena fuente que al menos 25.000 soldados libios atravesarían la frontera entre Chad y Sudán, apoyados por fuertes contingentes mecanizados.

Carros de combate de fabricación soviética «T-55» y «T-62», con cobertura de aviones «Mig-23» y bombarderos «TU-22» estarían preparándose para la invasión de Sudán, país que según Libia no cesa de apoyar, junto con Egipto, a los rebeldes del general Hisen Habre, principal opositor al actual presidente de Chad, Gukuni Udeye.

«Al Akhbar» cita fuentes de su corresponsal en Washington quien afirma que este plan libio de invasión de Sudán es conocido por los servicios secretos estadounidenses.

Según estas informaciones la invasión de Sudán por parte de Libia formaría parte de la estrategia del coronel Gadafi, presidente de Libia, para hacer realidad su sueño dorado: los Estados Unidos de Africa, entre los que incluiría a países como Camerún, Mali, Nigeria, Gambia, Ghana, Chad, Sudán y, naturalmente, Libia.

El único comentario egipcio de hoy ante estas informaciones señala, según fuentes diplomáticas, que carece de toda verosimilitud aunque forma parte de los sueños irrealizables del líder libio Muamar Gadafi.

### Expulsión EE. UU.

El dirigente libio Muammar Gadafi pidió ayer la expulsión de EE. UU. del Consejo de Seguridad de las Naciones Unidas y el traslado de la sede de la ONU de Nueva York, informa la agencia de noticias Jana.

«Debemos proponernos a partir de hoy liberar los pueblos de las Naciones Unidas y trasladar la sede de esta organización internacional de la capital norteamericana y convencer a los pueblos de la ONU de que hay que prohibir el uso del veto a EE. UU.» dijo el dirigente libio.

Acusó a EE. UU. de ser «la cabeza del terrorismo internacional y la fuente de la agresión junto con los Gobiernos de Egipto y Sudán y los sionistas que se han convertido en funcionarios dependientes de la CIA».

EE.UU. adoptará medidas contra Cuba

## Haig denuncia entrega de armas a El Salvador

WASHINGTON (Efe).— El gobierno norteamericano estudia las acciones que puede adoptar para evitar que Cuba exporte la revolución a Centroamérica, ha dicho el secretario de estado de la administración Reagan.

En una reciente rueda de prensa en la que pasó revista a los temas de política internacional de mayor actualidad, Alexander Haig denunció una vez más la entrega de armas por parte de Cuba a los guerrilleros salvadoreños que pretenden derrocar a la junta que preside Napoleón Duarte, y condenó como «terroristas» las actividades de estos guerrilleros.

Haig dijo también que las agresiones Libia y norcoreana de los últimos días contra aviones de los Estados Unidos han constituido «graves provocaciones».

El secretario de Estado reiteró que el gobierno de Washington «va a tomar todas las medidas que sean necesarias para garantizar la seguridad de sus aviones y sus pilotos».

Haig comentó a continuación que «Los Estados Unidos deploran la invasión sudafricana en Angola», pero añadió que «hay que situarla en el contexto de la presencia de consejeros militares soviéticos y soldados cubanos en ese país».

El secretario de Estado señaló que «está favorablemente sorprendido por el acuerdo entre el presidente egipcio Anuar as Sadat y el primer ministro israeli Menajem Begin para reanudar las negociaciones sobre la autonomía palestina».

«La Unión Soviética ha decidido no intervenir en Polonia porque ello supondría un gran derramamiento de sangre, una gran oposición en occidente, y la contracción por Moscú de graves obligaciones económicas», dijo Haig.

### URSS critica

La agencia TASS criticó ayer las recientes declaraciones del secretario de estado norteamericano, Alexander Haig, en torno a las relaciones soviético-estadounidenses y el inicio del diálogo estratégico entre las dos superpotencias.

La fuente soviética, afirma que los pretendidos deseos norteamericanos de negociar con la URSS sirven de «pantalla para ocultar los preparativos militares sin precedentes de EE.UU.».

Según la agencia soviética, «Washington proclama oficialmente el culto a la fuerza bruta y el chantaje militar, como fundamento de su política exterior».

TASS critica también las declaraciones de Haig con respecto a su denuncia de «injerencia» cubana en los asuntos de El Salvador y por la ayuda que EE.UU. suministrará al régimen salvadoreño.

### Cuba-Libia

El coronel Gadafi, jefe del estado Libio, se ha reunido con Fidel Castro «para tratar la delicada situación en Africa». dijo ayer en primera página el diario «El Nacional» de Caracas.

Castro y Gadafi no siempre han tenido buenas relaciones, se considera que ahora, con los distintos focos de tensión en Africa, están planificando una acción conjunta».

## De todo el mundo

### ● Roma

Aunque el agresor del Papa, Mehemet Ali Agca, fue condenado a cadena perpetua el pasado 22 de julio por un tribunal romano, el fiscal Nicola Amato ha requerido la colaboración de la Interpol para proseguir las investigaciones.

El fiscal Amato intenta ahora establecer si Alí Agca actuó solo, como él sostiene, o contaba con el apoyo de una organización internacional, hipótesis que los investigadores nunca han descartado.

El magistrado dispone de pruebas irrefutables que demuestran los paseos de Ali Agca por media Europa desde que se evadió de una cárcel militar turca hasta que fue capturado en la Plaza de San Pedro el 13 de mayo, después de intentar matar a Juan Pablo II.

### ● Washington

Un camionero de Denver, estado de Colorado, fue encontrado muerto al borde de la carretera a causa de las picaduras de avispas negras, han informado las autoridades locales.

Raymond Archuleta estaba descargando su camión cuando aproximadamente dos docenas de avispas negras le atacaron. El individuo murió en tan sólo unos pocos minutos.

### ● Angola

La invasión sufrida por Angola a principios de esta semana ha terminado ya, al haberse retirado a sus bases las fuerzas sudafricanas, señala un editorial difundido en Lisboa por la agencia angoleña de noticias, «Angop».

La «propaganda racista» del gobierno sudafricano, que coincidió con la invasión «quedó en entredicho por la respuesta militar de las fuerzas armadas angoleñas, la advertencia del presidente Dos Santos de que podría pedir ayuda a sus aliados seguros y la condena mundial a Sudáfrica por la intensificación de la guerra», dice el editorial.

Ese mensaje, el único distribuído por Angop en Lisboa, se refiere siempre en pasado a la invasión sudafricana y a los combates a que dió lugar, sin especificar si las acciones militares continúan.

### ● Argel

La patrullera iraní «Tabarzin» llegó ayer tarde a la base naval argelina de Mers-el-Kebir, cerca de Orán, han informado en Argel fuentes no oficiales.

La patrullera fue secuestrada por militantes antijomeinistas frente a las costas de Cádiz hace dos semanas. Las otras dos patrulleras iraníes, construídas en Francia, y que se dirijían junto con la «Tabarzin» hacia Irán, se refugiaron el día 16 de agosto en la base naval argelina de Mers-el-Kebir.

### ● Washington

Colin Clark, condenado por homicidio, que será ejecutado el mes que viene en la silla eléctrica del estado de Luisiana, ha pedido como última voluntad que se le autorice a dar una rueda de prensa.

«Soy inocente, y voy a explicar a todo el mundo mi versión de la historia», ha comentado Clark después de que las autoridades estatales aceptaran su petición.

(c) Ministerio de Cultura 2007

**El anuncio más pequeño en una sección muy eficaz.**

**ANUNCIOS CLASIFICADOS de Mediterráneo**

**CADA PALABRA: 15'- Ptas. Mínimo 10 palabras**

## ALQUILERES

**EMPRESA** solvente alquilaría almacén 750 m² aproximadamente. Llamar teléf. 21 34 00-21 37 77 de 8 a 15 días hábiles, Sr. Sanmartín.

**SE ALQUILA** piso amueblado en Avda. Burriana. Razón Tfno. 222984.

**SE ALQUILA** piso amuebaldo llamar de 3 a 5 tardes. Tel.: 30 21 00.

**SE ALQUILA** piso amueblado. Razón Rda. Vinatea, 7 , de 4 a 8.

**ALQUILO** piso amueblado, buenas condiciones. Interesados llamar teléf.: 22 25 46.

**ALQUILO** piso amueblado C/. del Ahorro 38-5.º, cara al Mar, Razón Jefe de Escalera.

**ALQUILO** ático amueblado en Castellón. Razón Tel. 21-78-79.

**ALQUILO** apartamento Benicasim 1.ª línea; grande, nuevo, piscina, tenis y pinada. Tel. 30-23-61.

**ALQUILO** piso amueblado chaflán, buena situación. Razón: Vázquez Mella, 42.

**VENDO** o alquilo tres Pisos para septiembre amueblados en Zucaina (Castellón) Teléfono 3732023 Valencia

**VENDO** Furgón Ebro Capitone seminuevo, buen precio, verlo de 10 a 12 y de 6 a 7 en C/. Maestro Canós, 6 bajo.

**UTILICEN** los servicios de la Inmobiliaria ROMEA. Enmedio, 23. Teléfono 21 73 84.

**ALQUILO** local comercial 65 m.² en av. Casalduch 80, fácil aparcamiento. Teléfono 223965 de 10-12

**SE ALQUILA** piso amueblado céntrico en Castellón. Teléfono, 30 26 65.

**ALQUILO** ático 132 m², en Ronda Magdalena, 16. Tl. 21 48 41.

**ALQUILO** piso amueblado calle Jover, 28-2ª. Teléfono 22 71 99.

**SE ALQUILA -piso amueblado céntrico, cuatro dormitorios piso parket, Tl. 22 18 17.**

## AUTOMOVILES

**NUEVO** punto de venta de vehículos de ocasión «Eurocasión» en calle Herrero, 19. Castellón.

**SE VENDE** Mini 850 por 30.000 Ptas. General Yagüe, 3-2º-5ª pta. Burriana.

**VENDO** Citroen Azam - 6 completamente restaurado. Garantía absoluta. Avda. Capuchinos, 26, taller Juan Campos Martí.

**PARTICULAR** vende 132-1800 toda prueba. Aire acondicionado y radio casette. Teléfono 21 06 16, días laborables, de 2 a 4.

**VENDO** Peugeot 404. Teléfono: 23 41 89.

**SEAT** 131, compro contado. Horas oficina. Tel. 21-07-54.

**AUTO** garaje automóviles revisados por talleres propios. Facilidades de pago. Maestro Vives, 10. Teléfono 22 13 82.

**SE VENDE** 2CV por 16.000 Ptas. General Yagüe, 3-2º-5ª pta. Burriana.

## BRICOLAGE

**CORTAMOS** maderas a medida, hacemos muebles encargo. Bernilux . Sagasta, 25

**¡HAGALO** Vd. mismo! Bricolage Font. Plaza del Real, 15. Castellón.

## COLOCACIONES

**Los anuncios que aparecen en esta sección deben estar Visados por la Oficina de Empleo del INEM y la referencia que aparece en ellos se entiende que es de dicha Oficina.**

**SE NECESITA** chica servicio interna, mayor 18 años. Tel. 30 23 42.

**SE NECESITA** empleada de hogar todo estar, con experiencia llevar casa y cocina, sueldo 25.000. Tels. 30 11 48 ó 20 12 18.

**STOP.** Distribución en exclusiva para su provincia. Inversión de 600.000 a 1.250.000 pesetas. 91/4017628-4354586. Apartado Correos 51.018. Madrid.

**EMPRESA** de Castellón solicita. Dos vendedores para capital y provincia. Actividad, refrigeración y maquinaria hostelería. Imprescindible: profesionales del ramo. Garantizamos reserva absoluta. Condiciones a convenir, sueldo S.S.A.C.E. comisiones. Interesados personarse C/. Cardenal Costa, 21, bajos. Días laborales de 10 a 12. Ref. INEM 1201/0338.

**GANE** de 10.000 a 15.000 pesetas semanales tricotando en casa. Sea hombre o mujer. Le facilitamos la máquina con enseñanza gratuita del manejo. Trabajo fácil. Infórmese en Pl. Notario Más, núm. 20, teléfono 21 79 34. Castellón.

**NECESITAMOS** representante Castellón cestería, lámparas, muebles. Dirigirse Pedreguer (Alicante). Apartado 26.

**SE NECESITA** socio sepa fotografía. Llamar teléfono 52-29-50. Sr. Castelló.

**NECESITO** Sra. mayor para compañía anciana por el día. Tel. 30-00-18.

**TRABAJE** montando cuadros casa, decorhogar, Aureliano San Román, 5, Oviedo.

**SE NECESITA** chica de servicio interna. Teléfono, 20 11 21.

**EMPRESA** fabricante de maquinaria para cerámica solicita representante. Exigimos: Persona seria, responsable y mayor de edad con afán de superación. Dispuesto a trabajar duro. Conocedor de la zona. A ser posible introducido en la ind. cerámica. Ofrecemos: Ingresos dmmuy elevados. Estudiaremos las posibilidades individuales de cada candidato. Vehículo de la empresa. Gastos de viaje. Interesados mandar curriculum vitae al apartado de correos nº 5 de Novelda (Alicante) indicando en el sobre referencia representante.

**¡TRABAJO** inmediato! Importante entidad nacional, por apertura de una nueva delegación necesita para su departamento comercial, personal masculino con las siguientes características: 1º Edad de 18 a 30 años. 2º Preferible soltero y libre servicio militar. 3º Cultura general. Nota: Dispuesto a incorporarse inmediatamente, ofrecemos: 1º Ingresos iniciales mínimos de 50.000 pesetas los seis primeros meses y a partir de entonces, según aptitudes. 2º Seguridad económica y laboral. 3º Sistema de seguridad según las leyes vigentes. Interesados, presentarse en calle Mayor, 53, entresuelo, de 9,30 a 2 y de 5 a 8 h. Ref. INEM CS-0342.

## COMPRAS

**COMPRO** oro, monedas, alhajas, papeletas Monte Piedad, Alvaro paga mejor que nadie. Diariamente. San Pascual, 64. Villarreal.

**MONEDAS** oro, plata, joyas usadas, colecciones sellos. Compro. Paso domicilio. Tel. 21 28 09.

## ENSEÑANZA

**JARDIN** de infancia Popeye, matrículas a partir 10 agosto. Tel. 231153.

**AUXILIAR** administrativo, título oficial enseñanza gratuita. Academia Latina, Jover, 15. Tel. 22-53-31.

**ACADEMIA** Marti oposiciones, secretariado, idiomas, taquigrafía, contabilidad (P.G.C.), Alloza, 29. Tel. 21 12 95.

**FORMACION** Profesional Rama Sanitaria. Título oficial. Ambos sexos. Primer grado: subvencionado. Auxiliares clínica. Puericultura. Segundo grado: Técnicas laboratorio. Información y matrícula a partir de septiembre. Salus Infirmorum. Teléfono 21 86 17.

**ACADEMIA** Almi. mecanografía, 10 turnos. Dictados velocidad. Trinidad, 5. Tel. 22 49 31.

## HUESPEDES

**PARTICULAR** desea huéspedes, Avd. Casalduch, 42-1º-2ª. Tel. 22 24 18.

## MOTOCICLETAS

**PARTICULAR** vendo moto BMW R-45, 6.000 Km. Razón 30 05 54.

**MONTESINOS** concesionario de Ducati, Guzzi Lambretta, Honda, Yamaha, Ossa, Kawasaki, Warnell, Lem-Minarelli, Mecatecno Vende. Garantiza, da servicio postventa y facilidades. Plaza General Sanjurjo, 20.

**¡CASCOS!** Nava, AGV, Kiwi, Shoei, Nolan, GPA, todos los modelos y colores. Carretera, trial y cross. Precios especiales. QUINTANA MOTOS. Ribelles Comin, 3. Teléf. 21 69 23

**VELOMOTORES,** Benelli 49, desde 49.000. Fantic desde 71.460, SWM, 75.000 F.F. Facilidades pago. Quintana motos. Tel. 21 69 23.

**LAVERDA** 500, 357.500 F.F., 1000-3-C, 521.500F.F., 1000-J, 484.500 F.F., 1.200-T, 489.500, 1200-TS: 521.500 F.F.. Amplias facilidades. Quintana motos. Ribelles Comín, 3, Tel. 21 69 23.

## ORTOPEDIAS

**PIERNAS** ortopédicas, collarines cervicales, carros para inválidos, zapatos ortopédicos y hormas especiales a medida. Ortopedia D.E.A.O., Navarra, 84. Tel. 21 29 88.

## TRASPASOS

**TRASPASO** o vendo Bar Corredor Calle Figueroles. Tel. 21 33 15.

**TRASPASO** tienda Electricidad. Alcalde Tárrega, 2. Tel.: 23 33 72.

## VARIOS

**REJILLERO** se hacen asientos, respaldos de sillas y mecedoras a mano. Tarde. Tel. 21 89 24.

**PALLARDO** Muebles Oficinas, estanterías madera y metálicas, máquinas oficina, mamparas. Tel. 22 28 95

**ILEMO** y cabedo. Máquinas de pulverizar, Perot de Granyana, 5. Castellón. Tel. 22 00 42.

**PARVULARIO** Ana. Abierta matrícula de 5 a 7 tarde. Niños desde los 3 meses. Información: 21 67 19.

**PIANOS:** Afinación, reparación (Luis Aparicio). Técnico. Profesional. Alta cualificación. Tel.: (96) 366 20 56.

**DETECTIVES** C I P Investigaciones, Vigilancias, Delitos privados. Licencia Gubernativa 2. Apartado 239. Telf. 22 23 92, Castellón.

**VENDO** cachorros pastor alemán y doberman, con excelente pedigré. Criadero canino Villavieja. Tl. 67 07 61.

## VENTAS

**COMPRE** su piso (ya habitable) y páguelo como un alquiler. 14.778 Ptas. mensuales. Con una inicial de 175.000 Ptas. 4 dormitorios, 2 baños, cocina, galería, estar comedor. Plaza garaje. Información Edificio Goliat. Avda Circunvalación esquina Obispo Salinas.

**VENTA** directa: Apartamentos Playa Oropesa del Mar, 1.ª línea, piscina, tenis, etc. Facilidades pago. Tel. 31 03 38.

**VENTA** directa: Pisos Avda. Rey D. Jaime, facilidades de pago. Tel. 22 48 12.

**VENTA** directa: Apartamentos Benicasim, 1.ª línea playa, piscina, etc. Facilidades de pago. Tel. 30 02 90.

**EN BURRIANA:** vendo ático a estrenar facilidades, 18 años. Tel. 22 48 12.

**¿LE INTERESA** montar o ampliar su comercio? le ofrecemos el local ideal para ello, en zona exclusiva. Facilidades 8 años. Razón: Tel. 22 48 12.

**PISOS** Gran Vía, Figueroles y Lepanto próxima terminación, máximas facilidades. Gallén 21 08 26-22 34 06.

**VENDO** piso muy céntrico. Calle Trinidad. Precio interesante. Tel. 22 69 09.

**VENTA** directa: plazas garajes, centro Castellón. Facilidades pago. Tel. 22 48 12.

**VENDO,** villa a estrenar, Benicasim, facilidades 6 años. Tel. 30 02 90.

**VENTA** directa: entresuelos comerciales (oficinas, consultas, despachos, etc.) centro ciudad, facilidades pago. Teléfono 22 48 12.

**OCASION** Playa Oropesa. Ventas apartamentos, bungalows, estudios, desde 1.350.000 Ptas. Alquileres: Modesto Beltrán, Tl. 31 02 18.

**VENTA** directa: pisos llaves mano, zona Dr. Clará, facilidades pago. Tel. 22 48 12.

**VENDO** piso a estrenar en Amadeo I, con plaza de garaje. Tel. 21 71 76.

**VENDO** piso a estrenar en C/. Herrero. Facilidades de pago. Tel.: 22 48 12.

**ALCORMAR,** parcelas preciosas vistas, agua, a 7 Km. CS. Facilidades 21 27 00.

**VENTA** directa: pisos llaves mano, centro Castellón con plaza garaje, préstamo 8 años. Tel. 22 48 12.

**VENDO** bungalow a estrenar. Tel. 21 82 55.

**VENDO** local, peluquería señoras, caballeros, zona Polígono, facilidades pago. Tel. 22 48 12.

**BUNGALOWS** en Benicasim con jardines, cerca playa. 2.800.000. Facilidades pago. Cavisa. Tel.: 23 04 00.

**ZONA** residencial Santa Rita, Benicasim, entre pueblo y playa villas adosadas, 4 dormitorios, 2 baños, comedor estar, cocina, 2 terrazas, semisótano para garage 2 automóviles y 3 habitaciones más, 400 m.² jardín, Tel. 30 05 54.

**OPORTUNIDAD** vendemos: Parcelas 18 Km. Castellón con agua desde 100.000 Ptas. Tel. 21 55 81.

**VENDO** piso, 121 m.², Tel. 21 02 22. Mañanas; 21 12 84 Tardes. Antonio.

**PISOS** a estrenar en Avda. Casalduch desde 1.900.000. Ramos, Asensi, 4.

**VENDO** piso en Castellón, muy barato. Tl. 21 56 15.

**VENDO** solar de 5.500 m.², con 63 metros lineales de fachada, frente al mar en zona Castellón. Informa J. Gas, c/. Falcó, 2.

**VENDO** piso y chalet playa Burriana. Barato. Llamar teléfono 51 21 64, de 2-4 tarde y después 9 noche.

**VENDO** por no poder atender, Pub-Cafetería en Grao de Castellón. Situación y clientela inmejorable. Rentabilidad asegurada. Daría facilidades. Información: Tel.: 22 71 89. De 18,30 a 23 horas.

**VENDEMOS:** 250 Hecta. terreno, pinar, cereal..., y 18 hanegadas pinar a 18 Km. Castellón. Tel.: 21 55 81.

**CARAVANA** vendo perfecta, Abance, muchos extras, trescuatro plazas. Tel. 23 03 11. 8 a 3.

**VENTA** Bungalows (céntricos). Muchísimas facilidades. Entrada a convenir. Teléfono 30 26 30.

**VENDO** piso en Dr. Clará, 16 frente Hospital Provincial. Doy facilidades. Llamen Tel. 11-02-88.

**VENDO** pisos Virgen Lidon y entresuelo calle Germanías, y planta baja calle S. Félix. 21 59 83-21 26 01

**VENDO** armario de madera de nogal, tres cuerpos, estilo clásico. Precio convenir. Escribir Apartado de Correos 213 Villarreal.

**POR URGENTE** traslado, vendo piso baratísimo, Onda, Primo de Rivera, 1-1.º «C» tardes Burriana.

**EDIFICIO** Useras viviendas con garage, entrada 400.000 resto 15 años. 23-00-52.

**EDIFICIO** Almazora llaves final año, entrada 400.000 resto 15 años. 23-00-52.

**MAQUINA** Wertheim. La máquina de calidad para coser y bordar. Precios de fábrica garantizados. Contado y plazos. Depósito José Antonio, 7. Castellón.

**DISPONGO** pisos inmejorable situación, precio condiciones pago. Teléfono 21 54 83. Sr. Moya.

**CAVISA** Benicasim bungalows Paraíso, listos para ocupar, completamente amueblados. Información: 23 04 00.

**CAVISA** Oropesa apartamentos tres dormitorios, financiación 15 años. Información: Moyano, 7. Castellón.

**CAVISA** Benicasim apartamentos Ipanema, próxima construcción, piscina, tenis, jardín, aparcamiento. Información: 23 04 00.

**BENICASIM** apartamentos-villas, venta-alquiler todos tamaños, muchas facilidades. Centro Inmobiliario, Benisol. 30 10 66.

**OROPESA** primera línea playa apartamentos, locales comerciales, mínima entrada, grandes facilidades. Venta directa. Visítenos, Centro Inmobiliario. 31 00 98.

(c) Ministerio de Cultura 2007

## Carrillo, desde China

# «Hay que congelar el tema OTAN»

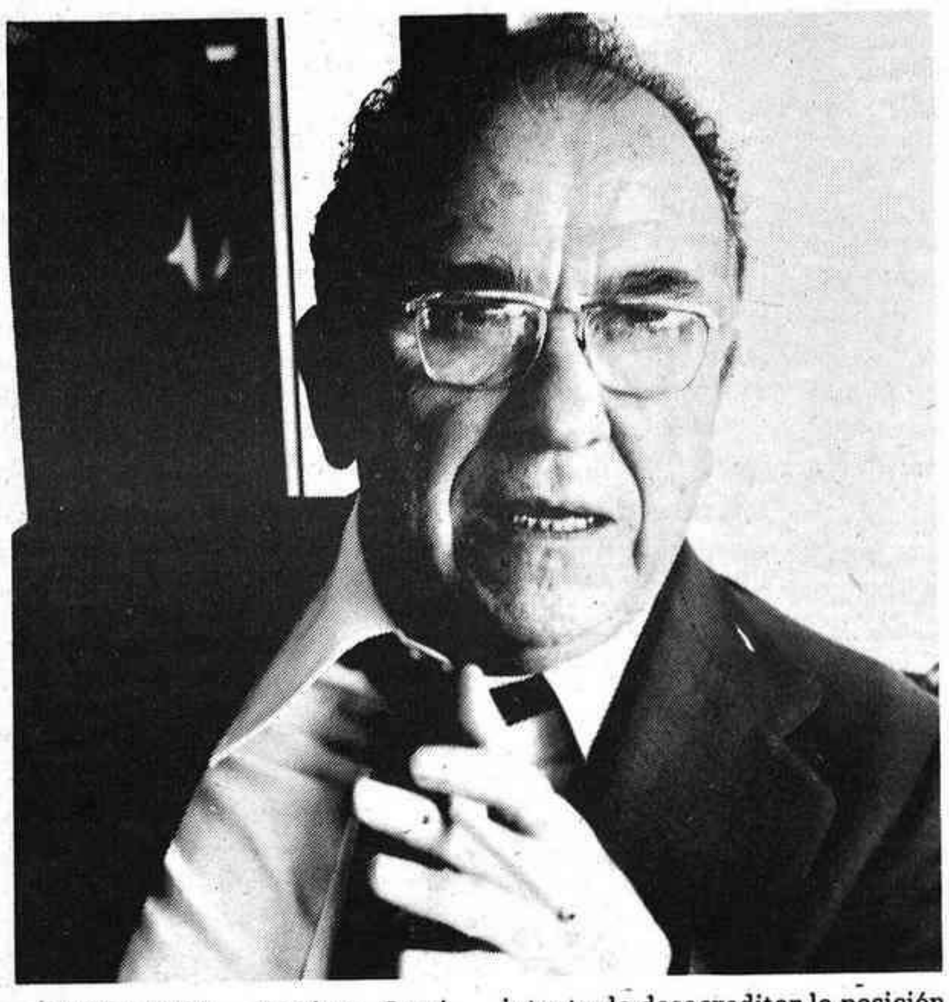

PEKIN (Efe).— Santiago Carrillo, insiste, desde China, en que «hay que congelar el tema OTAN».

El secretario general del partido Comunista Español (PCE), en declaraciones efectuadas ayer a «Efe» en Pekín, ha abogado por la congelación del proyecto del Gobierno español de solicitar el ingreso de España en la Alianza Atlántica.

Sólo así se lograría no dividir a las fuerzas democráticas españolas « más de lo que ya están», para «poder asegurar el desarrollo del proceso democrático de España», añadi6.

A Carrillo le parecen asimismo «ridículas» las acusaciones lanzadas en España contra el Partido Socialista Obrero Español (PSOE) sobre un presunto acuerdo secreto con el Partido Comunista Soviético.

«Ninguna persona con dos dedos de frente puede caer en esa falacia, que no es más que un intento de desacreditar la posición de quienes, teniendo en cuenta no el interés de la Unión Soviética sino el de España, se oponen a la entrada en la «OTAN», dijo.

### Consolidar la democracia

También reiteró que «lo fundamental en estos momentos en España es la consolidación del sistema democrático», que es una tarea común de todas las fuerzas democráticas y «el planteamiento de la entrada puede perturbar el proceso».

En su opinión, es «un procedimiento poco normal» el haber hecho intervenir a la junta de Jefes de Estado Mayor (JUJEM) y al Consejo de Estado «en un tema de carácter claramente político».

A propósito de la polémica europea por la producción de bombas de neutrones, ordenada por Ronald Reagan, el secretario general del «PCE» planteó que «lo que, al parecer, pretenden los norteamericanos es que, si hay una tercera guerra mundial, se libre en Europa».

Con estas bombas no se destruyen las riquezas naturales «y eso les permitiría, tras el eventual conflicto, hacer lo mismo que los europeos en América hace siglos: crear colonias, ocupar un continente del que prácticamente habría desaparecido la vida», precisó.

### Solidaridad comunista

Carrillo se encuentra en China, invitado por el Partido Comunista chino, al finalizar sus vacaciones en Corea del Norte, concretamente varios días en compañía de su esposa, Carmen Menéndez, y sus hijos, Santiago y Jorge.

Allí se entrevistó dos veces con el presidente coreano, Kim Il Sung, que acudió al aeropuerto a despedirse y le brindó el avión presidencial para su viaje hacia Pekín.

En Pekín fue recibido ayer por el presidente del Partido Comunista chino, Hu Yaobang, con quien conversó durante tres horas y media sobre España, China y varios problemas internacionales.

También le explicó que son «francamente buenas» las perspectivas económicas chinas en el sector de la industria ligera y aseguró que, tras los últimos cambios políticos, la situación interna del partido comunista chino «es mejor que nunca».

Antes de esta entrevista, enterado de que en Pekín había nacido un niño español, Carrillo acudió al hospital «Capital» de Pekín para interesarse por la salud de la madre, María Luisa Romero, secretaria de la embajada de España, y del hijo, que se llamará David.

Hoy por la mañana, Carrillo y su familia partirán hacia una breve gira turística por China y regresarán a Pekín mañana, día 31, para viajar a España el uno de septiembre, tras hacer escalas en Yugoslavia y Portugal.

C. E. U. SAN PABLO

Castellón

Curso 1981-82

BACHILLERATO Y COU

(mixto)

ABIERTA LA RESERVA DE PLAZAS

*El plazo de reservas será hasta el día 15 de septiembre inclusive.*

Información y formalización de matrículas, en

Calle Antonio Maura, 4
Teléfono 22 40 09
Horas: de 9 a 1 y de 4 a 8


**Madrugada: 00.00**

## Homenaje en Cadaqués a Gutiérrez Mellado

CADAQUES (Efe).—Los artistas plá.sticos residen tes en esta localidad, han tributado anoche un homenaje al teniente general Gutiérrez Mellado, que finaliza sus vacaciones en Cadaqués.

Con este acto, los artistas de Cadaqués han querido manifestar su simpatía hacia la persona y trayectoria pública del ex vicepresidente del Gobierno.

El teniente general ha manifestado que el próximo verano tiene proyectado repetir sus vacaciones en la Costa Brava.

**Madrugada: 00.05**

## Permiso para destruir el aceite tóxico recogido

BARCELONA (Efe).—El juzgado de instrucción número 2 de la Audiencia Nacional, ha concedido permiso para destruir 3.675.000 kilos de aceite tóxico requisado.

En el sumario referente al aceite de colza, figuran las declaraciones de uno de los detenidos en la cárcel Modelo de Barcelona.

Según las manifestaciones del detenido, el aceite de colza podría haber sido mezclado con sosa y sometido a altos vacíos y a un lavado intensivo con agua descalcificada, en un intento de hacerlo comestible.

También se indica que la empresa «Jap» de Badajoz, que fue intervenida judicialmente y su responsable detenido, compró a una «empresa fantasma» de Barcelona, llamada «Mobba», 23.000 kilos de grasa de trioleina (derivado de la gliverina), que mezcló, mitad por mitad, con aceite de semillas y que puso posteriormente a la venta y al consumo públicos.

# El tiempo

## Aumento de la nubosidad

Durante el día de hoy ha habido nubosidad abundante en el tercio norte peninsular, con lluvias en Galicia y Cantabria.

Durante la tarde, ha habido chubascos tormentosos en el Duero, sistema Central e Ibérico. Las temperaturas han sido más bien altas.

Previsión para hoy.— Las altas presiones se han alejado definitivamente de la península, y un frente de chubascos atravesará de oeste a este el país, aumentando la nubosidad en toda la mitad norte, con chubascos de tipo tormentoso en las zonas del interior. En el resto del país, habrá nubosidad variable con ligero descenso de las temperaturas.

Tendencias para mañama.— Nubosidad abundante en la mitad oriental de la península, que irá desapareciendo a lo largo del día. Aumento de la nubosidad por la tarde en la mitad occidental. Continuará el descenso de las temperaturas.

Análisis por regiones.

GALICIA Y CANTABRICO.— Muy nuboso con lluvias o lloviznas generalizadas. Temperaturas moderadas.

ARAGON Y CATALUÑA— Nubosidad abundante al norte de ambas regiones, con chubascos de tipo tormentoso. Temperaturas moderadas.

MESETA NORTE.— Nubosidad variable con actividad tormentosa vespertina. Temperaturas moderadas.

MESETA SUR.— Nubosidad variable, más abundante al norte de la región, con tormentas ocasionales. Temperaturas moderadamente altas.

LEVANTE Y BALEARES.— Aumento de la nubosidad por la tarde, con temperaturas moderadamente altas.

ANDALUCIA.— Nuboso en la mitad occidental y soleado en el resto. Temperaturas altas.


CAMARAS AGRARIAS LOCALES DE CASTELLON Y ALMAZORA

EDICTO

D. LUIS BALADO SOLER y D. JOSE ESCURA MANRIQUE, Presidentes respectivamente de las Cámaras Agrarias de Castellón de la Plana y de Almazora,

HACEN SABER:

Que todos aquellos propietarios de fincas rústicas sitas en los términos municipales de Castellón y Almazora, cuyos frutos fueron afectados en la última campaña 1980/81, por los humos provinientes de industrias ubicadas en la Zona del Serrallo, deben formular la reclamación correspondiente, ante sus respectivas Cámaras Agrarias Locales, en un plazo que media desde el día 1 de Septiembre hasta el 31 de Octubre del corriente año 1981 inclusive, al objeto de verificar la ubicación de las fincas dentro de la zona afectada y su posible repercusión.

Todos aquellos propietarios que no formulen sus reclamaciones en el plazo indicado se considerarán como no perjudicados a los efectos de las indemnizaciones que correspondan.

Para llevar a buen fin la referida reclamación, será necesario que sean presentados por los interesados en las mencionadas Cámaras Agrarias Locales (Avda. Lidón nº 16 de Castellón y Plaza Escura y Serra nº 2 de Almazora), los siguientes documentos:

1.— Escritura de propiedad.
2.— Documento Nacional de Identidad.
3.— Ultimo recibo de Guardería.

Castellón de la Plana, a 20 de Agosto de 1.981.


(c) Ministerio de Cultura 2007

Ministerio de Cultura 2007



Vuelve el revival de los sesenta

# Salvajes: Un grupo de ahora con Rock Duro

Vuelve el «revival». Y con él uno de los grupos más representativos de la música de los sesenta: «Los salvajes», un conjunto que tuvo un puesto importante durante aquella década y que ocupó gran parte de sus comienzos . Era la época de «los gritos», «Los gatos negros», «Los Brincos», «Los Sirex» o «Los Mustang». Entonces «Los salvajes» llegaron a grabar un buen número de elepés y de singles, ocuparon los primeros puestos en las listas de popularidad y ahí se mantuvieron hasta que pasó la racha y el «revival» se sumió en el más profundo silencio. Venían tiempos nuevos y había que renovarse. Durante cierto número de años no se ha sabido que fue de aquel conjunto hasta ahora. De repente irrumpen de nuevo en el panorama discográfico español para poder decir todo lo que en su día no pudieron, o mejor, aún, no les dejaron. Y ni siquiera han querido cambiar de nombre. Con el de siempre ya tienen mucho terreno ganado por delante, algo así como una etiqueta de garantía del éxito que cada vez se pone más difícil.

## El silencio

En estos años de auténtico mutismo salvaje cada miembro del grupo tomó su camino en busca de mejor fortuna. Gaby, la voz se hizo productor por su propia cuenta y entró en relación con diversas salas de fiesta. El batería del conjunto, llamado Cuca hizo de productor, grabó discos, compuso para otros intérpretes etc. y como músico de estudio, tocando la batería grabó en discos de otros. Después Frank el guitarra acompañó a diversos artistas e hizo de músico de grabación y por último Alfonso, el bajo, se dedicó también a trabajar grabaciones ajenas y anduvo dos años por Holanda tocando en diferentes grupos.

## Espectáculo

En 1981 «los salvajes» quieren hacer algo realmente que merezca la pena, algo así como brindar un espectáculo. Dicen que son un grupo directo, con una música directa que intenta llegar. Un grupo de disco que no quiere que se note y desea mantener el sonido en directo y para ello se han propuesto no abandonar el rock duro, el «heavy rock» tienen la primicia en el país y quieren conservarla. Para estos muchachos que ya lo son menos que hace años el rock no puede ni debe sofisticarse, tiene que ser salvaje como lo fue siempre y cuando se actúa uno ha de olvidarse de que se halla sobre un escenario, de que abajo hay un público y contagiarle, sin embargo, de música salvaje. Ellos llegan hasta romper instrumentos en una fuerte descarga de adrenalina y también han llegado a «cargarse» hasta un batería.

Los salvajes consiguen su propósito. Son todo un espectáculo desenfadado en el que cada uno da la imagen dentro de su imagen. El contraste del cuero y los colgantes con el estilo pantera o la elegancia o un gorro de «cowboy».

## Rockeros

Ellos mismos, y así lo manifiestan, han llegado a la conclusión de que la gente como mejor se siente es viéndoles así, rockeros, marchosos, como un grupo de ahora, no de los sesenta. Creen que el rock no morirá nunca. Que en el futuro se hablará de rock como evolución de los años cincuenta al dos mil, y se hablará de rock de cuatro o cinco monstruos: Beatles, Elvis...etc.

Ya no quieren saber nada de la comercialidad. Antes se lanzaban a la aventura con más entusiasmo e ingenuidad, ahora, —dicen— están manipulados. Los grupos parecen refrescos hechos única y exlusicamente para vender. Y en cuanto una compañía atisba que un grupo funciona los otros tienden a imitar con lo que la originalidad se pierde por completo. Antes se escalaba la fama poco a poco, paso a paso. Hoy día los suben las compañías. Han vuelto para llamarse «Salvajes» a secas.



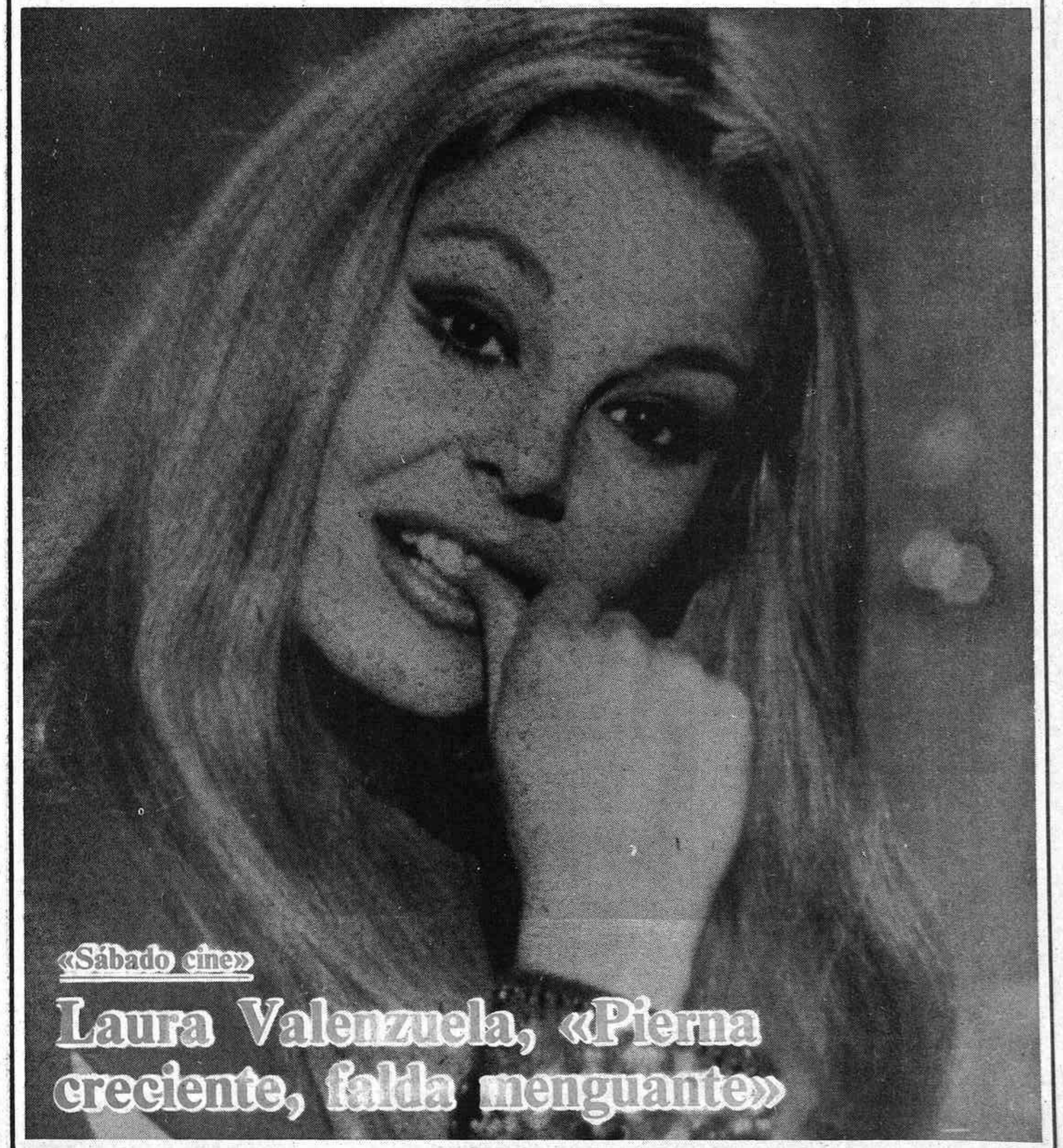

«Sábado cine»

## Laura Valenzuela, «Pierna creciente, falda menguante»

## LUNES 31

### Primera cadena

14.15 Carta de ajuste.
14.28 Apertura y presentación.
14.30 Programa regional simultáneo.
15.00 Crónica 3.
16.05 Circo.
16.30 El libro gordo de Petete.
16.35 La cometa blanca.
17.00 Despedida y cierre.
18.45 Carta de ajuste.
19.00 Apertura, presentación y avance informativo.
19.05 Fantasmas bajo la noria.— «Un castillo en peligro»; Dirección: Günter Meyer, Guión: C.U. Wiesner; Intérpretes: Stefan Lisewski, Katja Paryla, Siegfried Seibt.— Dirigidos por la policía, los niños han encontrado el castillo de Falkenstein, y cuál no será su sorpresa al ver a su abuelo que se halla allí ayudando al responsable del castillo, señor Schreiber. Todavía temblorosos le piden al abuelo que le cuente a dicho señor la aventura en que están metidos, pero aquél les pide que de momento olviden todo y les ruega encarecidamente que no se metan con los empleados.
19.35 Informativo juvenil
20.00 Mano a mano.
21.00 Telediario
21.35 Lápiz y papel.
22.40 Las tribulaciones del juez Franklin.— «El asunto del Ego»; Dirección: Alan Myerson; Intérpretes: Tony Randall, Barney Martin, Allyn Ann McLerie, Brad Savage.— El juez Franklin es invitado a pronunciar una conferencia en una penitenciaria durante los actos del Día de la Libertad. Al terminar es felicitado efusivamente y solicitado para que intervenga en otros actos similares. Abrumado por este éxito inesperado, Franklin pide consejo a su colega Bernard Gluck, magistrado, a quien admira profundamente.
23.10 Blanco y negro.— Dirección, realización y guión: Ricardo Arias. Presentadora: Marí Cruz Soriano. Programa musical basado en la recuperación de los grandes éxitos musicales de la década de los 60.
23.40 Al cierre.
23.55 Despedida.

### Segunda cadena

19.30 Carta de ajuste.
19.43 Apertura y presentación.
19.45 Noticias 2.
20.00 Aventuras del Superratón.
20.30 Documental.— «La corcovada, un apacible gigante». Dirección: Aubrey Boxton. Conocida con el nombre de ballena alada o ballena cantora, la corcovada pasa una parte de su vida en las claras y cálidas aguas de Hawai, que abandona llegado el mes de marzo para dirigirse al norte del Pacífico, a las zonas de Bering y el suroeste de Alaska.
21.30 Cortometraje.
21.45 Cine Club.— «Judit de Betulia» (Judith of Bethulia), 1914. Ciclo: «Ingenuas y perversas en el cine mudo». Dirección: D. W. Griffith. Intérpretes: Blanche Sweet, Mae Marsh, Kate Bruce, Henry B. Walthall, Robert Harron, C.H. Mailes.— La ciudad de Betulia está cercada por los eércitos de Abisinia, Judit, haciéndose pasar por una cortesana, se introduce en terreno griego para matar al jefe de los abisionios.
22.45 Horizontes.
23.15 Noticias 2
23.30 Polideportivo.
24.00 Despedida y cierrre.

## MARTES 1

### Primera cadena

14.15 Carta de ajuste.
14.28 Apertura y presentación.
14.30 Programa regional simultáneo.
15.00 Crónica 3.
16.05 La batalla de los planetas.— «El gigante monstruo Gila». El último de los supervivientes de un lejano planeta, perseguido por las autoridades terrestres, se apodera de Mark, obligándole a volar en una misteriosa avioneta.
16.30 El libro gordo de Petete.
16.35 La cometa blanca.
17.00 Despedida y cierre.
18.45 Carta de ajuste.
19.00 Apertura, presentación y avance informativo.
19.05 Un mundo para ellos.— «¿Problemas en la familia?». Dirección, guión y presentación: Santiago Vázquez. Realización Jesús Valero, Asesores: doctor Mellado y Luis Salazar.— El niño irá al colegio por primera vez este mes; La madre decide trabajar; Papá se jubila; Tendremos el primer hijo. El programa tratará de estos cuatro «problemas» que, de hecho, se plantean en más de un hogar, si no todos a la vez, si por separado.
20.00 Objetivo.
21.00 Telediario.
21.35 300 millones.
22.40 Dallas.— (Mayores de 18 años). «Mercado negro de bebés». Dirección: Larry Dobkin; Guión: Darlene Craviotto; Intérpretes: Bárbara Bel Geddes, Jim Davis, Linda Grey, Patrick Duffy, Victoria Principal, Talia Balsam.— Pamela, durante una reunión familiar, comunica la buena nueva de que espera un hijo, Jock, especialmente, se lleva una gran alegría pues su ilusión es tener un nuevo Ewing en la familia que continúe el apellido. Sin embargo, Sue Ellen, que lleva siete años sin descendencia, ve con temor este acontecimiento y decide, a escondidas de J.R., adoptar un niño. Pero el período de espera es de tres años, lo que anula sus esperanzas. Como única salida le queda la compra de un niño en el mercado negro y por esta solución se decide.
23.35 Al cierre.
23.50 Despedida.

### Segunda cadena

19.30 Carta de ajuste.
19.43 Apertura y presentación.
19.45 Noticias 2
20.00 Los chicos del 47 A.— «Un amigo glotón». Dirección: Richard Bramall. Guión: Phillips Nell; Intérpretes: Christine McKenna, Nisel Greaves, Joan Newell, Gaynor Hodgson, Russel Lewis.— Binny se las ve y se las desea para poder satisfacer las exigencias de un joven visitante, llegado merced a un intercambio escolar, que se distingue especialmente por su avidez y egoismo. Todos buscan una fórmula que pueda proporcionarle un buen correctivo a tan desagradable postura.
20.30 Retrato en vivo.— El programa está dedicado a Carlos Cano.
21.30 Animación para adultos: Doctor Búho.— «Ahora empieza el baile».
21.45 Arriba y abajo.— «El salario del pecado». Intérpretes: John Alderton, Rachel Gurney, Pauline Collins, David Laubton, Gordon Jackson, Jean Marsh.— Sarah está nuevamente embarazada y Watkins es el responsable. Al principio trata de eludir el problema. Sin embargo, como su ilusión es montar un taller de automóviles y dedicarse a la mecánica, lo piensa mejor y un buen día se entrevista con el señor Bellamy y le pide permiso para casarse con Sarah, Richard agradece el gesto de Watkins y le promete ayuda, e incluso le ofrece acondicionar para ellos una pequeña vivienda. Sin embargo, llegan noticias de que James regresará pronto de la India y Lady Marjorie se opone a que Sarah, una vez casada,



## Crucigramas

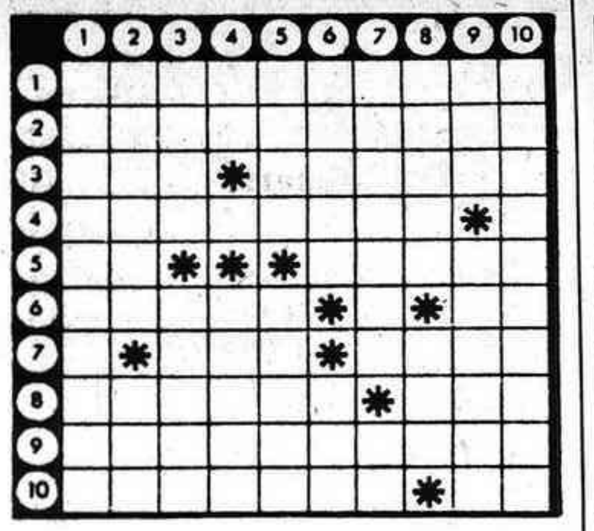

HORIZONTALES.—1: Cabo que cierra las velas de cruz en los barcos.—2: Mezcláramela una bebida en otra para variar su virtud.—3: Altar, piedra consagrada. Apellido de un novelista y poeta uruguayo (1900-1960).—4: Tímido, encogido. Vocal.—5: En numeración romana, noventa y nueve. Apellido del seudónimo usado por el literato panameño Bernardo Domínguez Alba.—6: Concerniente a la voz. Consonante. Observé. Miré.—7: Vocal. Manto de los beduinos. Apellido del confesor de Carlos IV (1750-1824).—8: Pusiera la data. Extremidad de las aves.—9: Embestían con ímpetu.—10: Diesen, otorgasen. Divinidad egipcia.

VERTICALES.—1: Dícese del deseo amoroso normal.—2: Ave trepadora, especie de papagayo. Arbol leguminoso de Venezuela.—3: Quinto hijo de Sem. Libro de lectura para principiantes.—4: Símbolo químico del galio. Vocal. Planta liliácea, cuya raíz se considera como purgante.—5: Labrar la tierra. Casas, hogares.—6: En plural, nombre vulgar de un ofidio elápido. Una con cuerdas.—7: Relativa a la emoción. Preposición.—8: Emperador romano célebre por su crueldad (37-68). Gran extensión de agua.—9: Percibí un aroma. Garantizar un documento.—10: Relativa a cierta ciudad de la antigua España tarraconense.

SOLUCION AL CRUCIGRAMA:

HORIZONTALES.—1: Abejaderos.—2: Balanofora.—3: Asa. Anímar.—4: Tasáseme. R.—5: Id. Seora.—6: Darás. R. Oc.—7: E. Aru. Oiré.—8: Raspes. Can.—9: Oleáramelo.—10: Sonrosa. Os.

VERTICALES.—1: Abaideros.—2: Basada. Ato.—3: Alas. Rasen.—4: Ja. A. Aparr.—5: Anás. Suero.—6: Dones. Sas.—7: Elímero. Ma.—8: Romeo. Ice.—9: Ora. Róralo.—10: Sarraceenos.

HORIZONTALES.—1: Dícese de las cuestas o terrenos en declive.—2: Aplícase a toda planta capaz de producir bellotas.—3: Asidero, agarradero. Infundir ánimo o valor.—4: Evaluáseme, pusiéseme precio. Consonante.—5: Dirigios, marchad a un lugar determinado. Síncopa de señora.—6: Entregarás, otorgarás. Consonante. Antigua lengua provenzal que se habló en el Mediodía francés.—7: Conjunción copulativa. Archipiélago melanesio que forma parte de Indonesia. Escucharé, percibiré un sonido.—8: Ralles ligeramente la superficie. Perro.—9: Escudriñáramelo.—10: Pone color como de rosa. Símbolo químico del osmio.

VERTICALES.—1: Conductos o cauces de desagüe.—2: Fundamentada, apoyada. Uno, ligo con cuerdas.—3: Flancos de una fortificación. Pasen rozando ligeramente.—4: Matrícula española. Vocal. Arañar, rasgar con las uñas.—5: Nombre latino del río Guadiana. Parte líquida de la sangre.—6: Dádivas, regalos. Apellido de un sacerdote español, amigo y consejero de Palafox en las defensas de Zaragoza.—7: Dícese de lo que tiene la duración de un sólo día. Símbolo químico del masurio.—8: Nombre que recibe el griego bizantino. Suba, levante la bandera.—9: Habla en público. Poco usado, cúbrelo de rocío.—10: Moros, mahometanos.

SOLUCION AL CRUCIGRAMA:

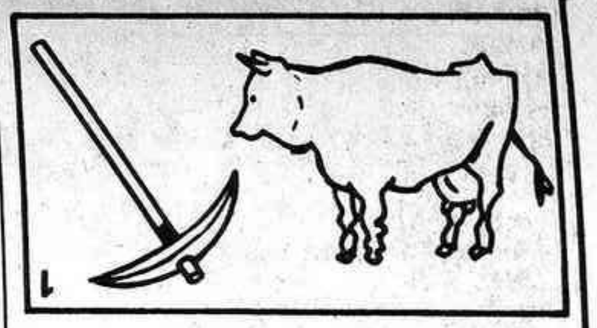

¿Qué película pasan en la tele?

SOLUCION

«Sérpico» (ser; pico).

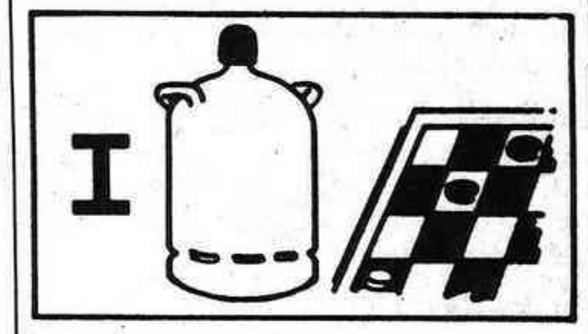

¿Quién provocó el cisma?

SOLUCION

Un bombo nada más (un; bombona; damas).

¿Hay mucha percusión?

SOLUCION

Martín Lutero (mar; tín -lu- tero).

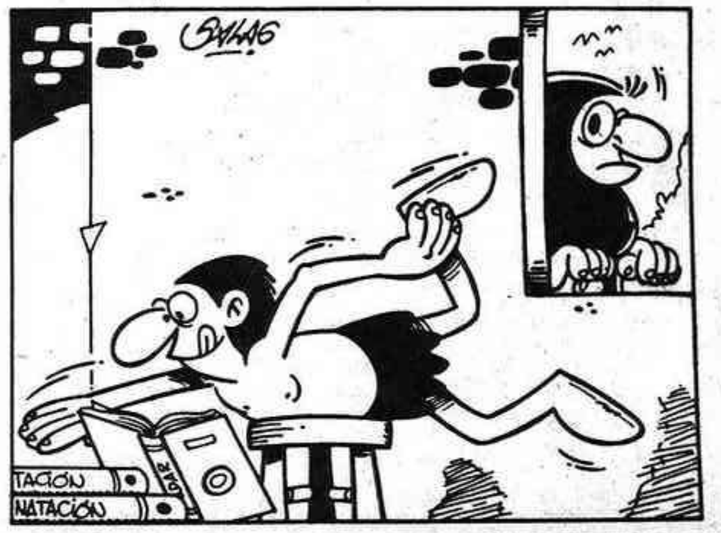


(c) Ministerio de Cultura 2007

(c) Ministerio de Cultura 2007



**(Del 31 de agosto al 6 de septiembre)**

# Los mejores signos de la semana

## Leo

Podrá llegar, apenas sin proponérselo, a un ventajoso acuerdo con una persona de su círculo laboral, cosa que le permitirá cerrar un negocio muy productivo para la buena marcha de sus intereses económicos. La suerte le ayudará en todo cuanto se proponga.

## Escorpión

Viajes, o al menos proyectos en tal sentido, en perspectiva. Será una semana llena de ilusiones, de esperanzas, de titubeos y realidades inesperadas. Dispóngase a recibir lo imposible, lo inaudito, lo que le parecía fuera de su alcance. La buena suerte le acompañará.

## Acuario

Los astros le anuncian buenos momentos para esta semana. No eluda, por tanto, sus compromisos sociales, ya que, en breve plazo, le proporcionarán numerosas satisfacciones, que le resarcirán con creces de sus pasados recelos. Estado de salud, inmejorable.

# Los signos normales de la semana

## Géminis

Una llamada telefónica que no espera o una carta urgente imprevista le proporcionará la respuesta de un problema que llegó a preocuparle. Satisfacciones inesperadas que podrán redundar en beneficio de su situación económica o de su prestigio personal.

## Sagitario

Dadas las circunstancias actuales, debe olvidar un poco sus problemas y preocupaciones y dedicarse más a vivir, sin ataduras laborales de ningún género. Pasará por un momento crítico en el terreno afectivo, causado por una indiscreción ajena.

## Tauro

Una frase inoportuna puede acarrearle la enemistad de quien en estos momentos más puede ayudarle a conseguir lo que tan firmemente desea y en lo que ha centrado sus ilusiones futuras. Se le ofrecerá, también, la posibilidad de una cita muy interesante.

## Cáncer

Período de inquietud, pero si es razonable y actúa comedidamente ante los acontecimientos evitará la posibilidad de errores, superando incluso, y con éxito, todos los problemas de índole afectiva o familiar que se le presentarán en los primeros días.

## Libra

¿Por qué ceder siempre? Si, es cierto que teme romper una costumbre que ya se ha hecho norma. ¿Se ha detenido a pensar que con este sometimiento no favorece en nada la opinión que su pareja tiene de usted? Aproveche los próximos siete días para manifestar su criterio.

## Aries

De factores potenciales en favor y en contra de su actitud y determinación dependerán los resultados de lo que tanto espera y puede poner en peligro. No proceda, sobre todo el miércoles, de un modo impulsivo; recuerde que nunca le han favorecido las situaciones extremas.

# Los signos peores de la semana

## Piscis

Algo relacionado de alguna forma con el pasado será, durante el fin de semana, uno de los motivos que más sacudirá su interés, obligándole a reflexionar cuidadosamente las posibles consecuencias de sus decisiones, sin echar en saco roto sus pasadas experiencias.

## Capricornio

Su entusiasmo, sin duda producto del ambiente que le rodea, puede llevarle a intentar resoluciones arriesgadas, que pondrán en peligro el curso de sus relaciones sentimentales. Una indiscreción en sus asuntos más íntimos podrá malograr una buena amistad.

## Virgo

Se le presentarán imprevistos, obligándole a alterar, al menos parcialmente, el curso de sus proyectos, cosa que, además de desequilibrar su presupuesto, le producirá alguna sensible contrariedad familiar. La oposición zodial será tan manifiesta como nefasta.



siga a su servicio con James en casa.
22.40 Cerámica popular española.
22.45 Flamenco.
23.15 Noticias 2.
23.30 Polideportivo.
24.00 Despedida y cierre.

## MIERCOLES 2

### Primera Cadena

14.15 Carta de ajuste.
14.28 Apertura y presentación.
14.30 Programa regional simultáneo.
15.00 Crónica 3.
16.05 Premios internacionales de teatro.– «Señor Dame». Dirección: Peter M. Schifter. La precaria situación familiar en el aspecto económico no permite a Tony disponer del dinero para conseguir una batería. Para lograr su objetivo decide emprender algunos negocios, que le traerán algunas complicaciones.
16.30 El libro gordo de Petete.
16.35 La cometa blanca.
17.00 Despedida y cierre.
18.45 Carta de ajuste.
19.00 Apertura, presentación y avance informativo.
19.05 Los siete de Blake.– «Encuentro espacial». Intérpretes: Gareth Thomas, Paul Darrow, Sally Knyvette, Jan Chappell. El intento del abogado defensor de Blake por descubrir la verdad y librar a éste del destierro se salda con la muerte y la salida anticipada de la nave espacial que le traslada al penal planetario. El conocimiento que ha hecho en la cárcel con unos cuantos delincuentes comunes, y que tienen el mismo destino, le hace concebir la idea de apoderarse de la nave y empezar la lucha por la libertad, Gan, Jenna, Vila y Avon están dispuestos a colaborar con él.
20.00 Oficios para el recuerdo.– «La talla».
20.30 ¿Un mundo feliz?.
21.00 Telediario.
21.35 Sesión de noche.– (Mayores de 14 años). «Curso del 44» (Class of 44), 1973. Dirección: Paul Bogart, Guión: Herman Raucher; Intérpretes: Gary Grimes, Jerry Houser, Oliver Conant, Deberoah Winters, Willian Atherton, Sam Bottoms.– Tres compañeros de curso del año 1944 obtienen su diploma, lo que significa que, después de varios años de convivencia, tendrán que separarse. Oscar y Herman obtienen prórroga por estudios, al matricularse en una Universidad, lo que les evita ir a la guerra. El tercer compañero –Benji– se ha alistado voluntario en los marines y lucha en el Pacífico. Los tres muchachos encajarán de muy distinta manera su paso de la adolescencia a la mocedad, sobre todo teniendo como telón de fondo un conflicto bélico.
23.20 Al cierre.
23.35 Despedida.

### Segunda cadena

19.30 Carta de ajuste.
19.43 Apertura y presentación.
19.45 Noticias 2
20.00 El castillo de Cloppa.– «No es cosa de risa». Destituido de su cargo, el bufón real es relegado a trabajos domésticos. Pero la cosa no acabará aquí.
20.12 Simbad.
20.30 Entre dos luces.
21.00 Concierto.– Presentación: Ramón Barce. La Orquesta Sinfónica de RTVE, dirigida por Lorin Maazel, interpreta: «Carnaval Romano», obertura, Berlioz. «Sonfonía italiana», Mendelssohn. «Preludio a la siesta de un fauno». Debussy. «El pájaro de fuego», Stravinsky. La Orquesta Filarmónica de Londres, dirigida por Carlo María Giulini, interpreta: «Concierto para cello y orquesta», de Dvorak, con la interpretación solista de Mstislav Rostropovitch.
23.15 Noticias 2
23.30 Polideportivo.
24.00 Despedida y cierre.

## JUEVES 3

### Primera cadena

14.15 Carta de ajuste.
14.28 Apertura y presentación.
14.30 Programa regional simultáneo.
15.00 Crónica 3.
16.05 El bosque de Brendon.– «El gran calibán». Ya es casi el otoño y tía Ellen une sus fuerzas con Mónica en un último intento de encontrar a sus sobrinos. Se oyen noticias de que se ha escapado «El gran calibán», un magnífico oso que actuaba en un circo de la localidad. Robin, John y Harold se han unido al viejo Smokoe en una deliciosa cena, y al acabar ésta el perro de Smokoe, inquieto, comienza a ladrar. Un enorme oso asoma su cabeza a través de una de las ventanas de la choza de Smokoe.
16.30 El libro gordo de Petete.
16.35 La cometa blanca.
17.00 Despedida y cierre.
18.45 Carta de ajuste.
19.00 Apertura, presentación y avance informativo.
19.05 Circo. Circo mágico.
20.00 Música, maestro.– «Milord, Georges Moustaki».
20.25 Vivir cada día.– «Atención: anciano solitario necesita ayuda».
21.00 Telediario.
21.35 Esta noche.
22.40 Calderero, sastre, soldado, espía (Mayores de 18 años). Autor: John le Carré; Intérpretes: Sir Alec Guiness, Michael Aldridge, Ian Bannen, Anthony Bates, Hywell Bennett, Ian Cuthbertson. Mientras Guillam consigue información como puede en el «circus», Smiley va a visitar a una vieja amiga en Oxford. Se trata de Connie Sachs, la que fuera jefe de investigación hasta que ella y Smiley cesaron en sus cometidos. Connie recuerda bien a Polyakov, pero recuerda aún mejor la reacción de Toby Esterhase cuando le confió sus sospechas de que Plyakov podría ser un agente de Karia. Algún tiempo después «Control» llama a Smiley a su oficina y le dice que es absolutamente necesario que investigue a Allelina, Esterhase, Haydon y Bland.
23.35 Al cierre.
23.50 Despedida.

### Segunda cadena

19.30 Carta de ajuste
19.43 Apertura y presentación.
19.45 Noticias 2.
20.00 Las vidas secretas de Waldo y Kity.– «Gatoman contra Acertijo».
20.35 La Segunda Guerra Mundial: diario de un soldado.– «Medalla de honor». Dirección: Arthur Holch; Solamente 430 de todos los comatientes americanos que lucharon en la Segunda Guerra Mundial obtuvieron esta recompensa. Tres de estos hombres nos cuentan su participación en algunos de los hechos que les hicieron acreedores a tan preciada distinción.
20.55 Zarabanda.
21.50 Benny Hill.
22.20 Musical Express-Amigos.
23.15 Noticias 2
23.30 Polideportivo.
24.00 Despedida y cierre.

## VIERNES 4

### Primera cadena

14.15 Carta de ajuste.
14.28 Apertura y presentación.
14.30 Programa regional simultáneo.
15.00 Crónica 3.
16.05 Popeye.– «Popeye y pies grandes», «Popeye el bombero», «La cabra de Popeye».
16.30 El libro gordo de Petete.

16.35 La cometa blanca.
17.00 Vida de estudiante.– «El aprendiz de brujo». Dirección: John Jay Osborn jr; Intérpretes: John Houseman, James Stephens, Robert Ginty, Teresa Baxter. El magistrado del Tribunal Supremo, profesor Reynolds, asiste a los actos conmemorativos del 25 aniversario en que, por primera vez, se admitió a una mujer en las Facultades de Derecho. Acompañado por Kingsfield asiste a la clase de éste para saludar a los alumnos. Uno de ellos, Elizabeth Logan, le formula una pregunta embarazosa que amenaza con la suspensión de los actos conmemorativos.
17.50 Bla, bla, bla.
19.00 Avance informativo.
19.05 Spiderman.– «La Atlántida». La ciudad de New York sufre los ataques del genio de la Atlántida, que se propone dominar la Tierra, resultando vencido por la astucia del hombre Araña.
19.30 La bolsa y la vida.
20.00 Atletismo.
21.00 Telediario.
21.35 Helter Skelter.
22.40 El actor y sus personajes.– «Manuel Gómez Bur». Gómez Bur es un actor tan popular que no necesita presentación alguna. Su vida artística empezó cuando bailaba el charlestón, en los teatros de revista madrileños de los años 30.
23.35 Al cierre.
23.50 Despedida.

## Segunda cadena

19.00 Carta de ajuste.
19.13 Apertura y presentación.
19.15 Noticias 2.
19.30 La clave.– Dirección: José Luis Balbín Meana; Realización: Carmelo José Barrera; Presentación. Largometraje. Coloquio-Tema: «Y España perdió Cuba».
23.45 Noticias 2.
24.00 Despedida y cierre.

## SABADO 5
## Primera cadena

11.45 Carta de ajuste.
11.59 Apertura y presentación.
12.00 Sabadabada.
13.00 Concierto.
14.00 Informativo.
15.30 Los Picapiedra.
15.55 Primera sesión.– «La venganza de la Diosa de Fuego» (The vengeance of she), 1968; Dirección: Cliff Owen; Guión: Peter O,Donnell; Intérpretes: Olinka Berova, John Richardson, Edward Judd, Colin Blakely, Noel Willman, Jill Melford. Lakikrates, cacique inmortal de la ciudad perdida de Kuma, aguarda el regreso de la que fuera mítica reina de la ciudad, a quien espera inmortalizar por medio del rito del fuego. Desde la Riviera francesa, un joven, Carol, es atraído hacia Kuma por un mágico sortilegio, y la irresistible llamada es seguida fielmente por la muchacha, a pesar de los esfuerzos de un médico, que se ha enamorado de ella e intenta convencerla de que está siendo objeto de una diabólica superchería.
17.30 Lotería.– Realización: Ignacio Sanz; Comentarios: Isidoro Fernández; Transmisión en directo desde la Plaza de España de Cádiz del sorteo extraordinario «Día del Mar».
18.00 Aplauso.– Dirección: José Luis Uribarri; Realización: Hugo Stuven; Mauricio Romero; Presentadores: José Luis Fradejas, Adriana Ozores, María Casal.
19.10 Vacaciones en el mar.– (Mayores de 14 años) «Llamadas misteriosas». Dirección: Richard Kinon; Intérpretes: Gavin McLeod, Bernie Kopell, Lauren Tewes, James McArthur, Mildred Natwick. Una atractiva joven trata de huir de un anónimo admirador que le asedia constantemente con llamadas telefónicas y para ello decide pasar unos días a bordo del «Princesa». Antes de que zarpe el barco, recibe una nueva llamada de su misterioso admirador, y la chica confía a Julie, la relaciones públicas, su problema, pidiéndole ayuda para descubrir al autor de las llamadas misteriosas.
20.30 El Botánico.– «Ganar el premio gordo». Dirección: Ronald Beattie-Graeme Duckham; Presentación: David Bellamy. Según Bellamy, tenemos una sociedad que lleva camino de devorar al planeta en que vive.
21.00 Noticias.
21.20 Informe semanal.
22.05 Sábado cine.– «Pierna creciente, falda menguante» (1970). Dirección: Javier Aguirre; Guión: José Luis Dibildos, Antonio Mingote; Intérpretes: Laura Valenzuela, Fernando Fernán Gómez, Isabel Garcés, María Luisa San José, Emma Cohen, José Sacristán. Todavía no son los felices años veinte, pero muy pronto lo serán. En Madrid, el Excmo. Sr. Duque de Cardona, senador del reino, está que trina porque su único hijo y universal heredero, tiene relaciones íntimas con una cupletista apodada «La Criollita». Esto es un escándalo intolerable, que el señor duque corta radicalmente, sustituyendo a su hijo en el agasajo a la pecadora.
23.40 Despedida.

## Segunda cadena

15.15 Carta de ajuste.
15.28 Apertura y presentación.
15.30 Flash Gordon.– «El mundo congelado».
16.00 Retransmisión deportiva.– Copa del Mundo de Atletismo, desde Roma.
20.00 Tome la palabra: Segunda Cadena.
20.25 Imágenes.
21.20 La casa del terror.– «Grito silencioso». Dirección: Alan Gibson; Intérpretes: Peter Cushing, Anthony Carrick, Brian Cox, Robin Browne. A su salida de prisión, Chuck Spillers tiene que realizar dos llamadas telefónicas. La primera, a su joven y bella esposa Annie para comunicarle la buena nueva y prometerle que todo ha cambiado. La segunda, a una dirección facilitada en la cárcel por una persona de visita.
21.55 Encuentros con las letras.
23.10 Sombras de Greene.– «La bolsa de viaje» (The evernight bag). Intérpretes: Tim Brooke, Taylor, Eleanor Gummerfiel, Dudley Seaton, Joyca Caray. Henry Cooper toma el avión en el aeropuerto de Niza con destino a Londres, después de haber comprobado con un telegrama, recibido en el mostrador, que será bien acogido por su madre. Lleva con él, como único equipaje, una bolsa de mano a la que cuida con insólita dedicación. La pasajera que ocupa el asiento contiguo se sorprende viendo que Henry sujeta la bolsa con el cinturón de seguridad y le pregunta: «¿Qué lleva dentro?». La respuesta de Henry es espeluznante».

«El sueño de una tierra extraña» (Dream of a strange land). Intérpretes: Niall MacGinnis, Ian Hendry, Graham Crowder. El paciente usa guantes y lleva una vida absolutamente retraída y solitaria. Un cajero de banco quiere ocultar que sufre los primeros síntomas de la lepra. Ha llegado a tiempo y el doctor puede curarlo e insertarlo de nuevo en la vida normal; pero, por imperativo legal, ha de internarlo en un hospital. Este haría pública la enfermedad y nunca recuperaría su trabajo aunque curase.
24.00 Despedida y cierre.



**Una opinión a la hora de elegir un filme**

# En el Cine Azul, «El espejo roto» basado en una novela de Agatha Christie

**semana sin casi alicientes para los amantes del cine, la que nos presentan las salas castellonenses. La mediocridad es la tónica general y lo sentimos, pues esto fomenta la apatía de los posibles espectadores. Pero como sobre gustos no hay nada escrito según reza el conocido refrán, vayamos a dar unas pistas sobre los filmes que podemos ver.**

## !Que gozada de divorcio!

De Mariano Ozores, «Que gozada de divorcio», con Andrés Pajares en el cine Saboya, filme sobre el divorcio en tono de comedia «ozoriana» oportunista con algunos desnudos y semidesnudos. Comedia de enredo que cuenta con la presencia de Africa Pratt, Azucena Hernández, Loreta Tovar y también sale Juanito Navarro. Para pasar el rato los amantes de este tipo de cine. El Pajares de siempre ante el dilema de divorciarse o no. Es de las películas que llenan el cine y muchas veces me pregunto por qué.

## Maniac, en el Avenida

Maniac, de Willian Lusting, se proyectará en el cine Avenida. El tema es simple. El asesino maníaco anda por Nueva York. Ronda a sus víctimas y luego las mata de la forma más sofisticada, cortándoles las cabelleras con las que viste unos maniquíes que guarda en su refugio y con los que vive. El filme está calificado S por la aparente fuerza de las imágenes. Mucha sangre que es lo que priva en los filmes actuales de terror. Flojo producto para un público poco exigente.

## La eterna Brigitte Bardot

El cine Rialto nos ofrece esta semana «Si Don Juan fuese una mujer», de Roger Vadim, con Brigitte Bardot al frente del reparto, que es quien sustenta en el filme el mito de don Juan, pero en mujer. La bella B.B. parece eterna en su belleza, y éste es uno de los atractivos del filme. Buena dirección en un filme que en su día tuvo críticas para todos los gustos. Puede verse tal y como está el patio cinematográfico.

## Otra vez las artes marciales

«El puño ciego de Bruce», en el cine Goya, con luchas supervistas y repetitivas que ya empezaron a cansarnos hace algún tiempo. Sin más comentarios.

Escena de ¡Que gozada de divorcio!, con Andrés Pajares al frente.

## Abundancia de filmes «S»

Por la crudeza de las escenas de sangre, «Maniac» merece la S.

Por otro tipo de escenas, no de sangre, pero sí de....,dos filmes más que se proyectan en Castellón vienen con la calificación S.

«Violación inconfesable» de Miguel I. Bonns. Con una historia en una isla en la que un hombre entrega su mujer a un amigo, siendo violada y ultrajada y muchas cosas más. Hay también una muerte accidental –del marido– y cierta trama que no desvelamos.

Y la otra S nos la ofrece el cine Condal 2. Se titula «Orgasmo caliente» y viene dirigida por Enrique Guevara. El título es suficientemente explicativo como para no dar más pistas. Eso sí, el título nos parece repetitivo, pues no sabíamos que eso ocurriera también en frío. Título reforzado para un filme, típico S, de los que también empiezan a tenernos hartos. De todas formas tienen su público, al menos eso parece por la cantidad que se proyectan.

## «El espejo roto», en el Azul

El cine Azul proyectará próximamente «El espejo roto», dirigida por Guy Hamilton, basado en la novela de Agatha Christie del mismo título, con Angela Lansbury como Miss Jane Marple, personaje querido por la novelista y sobre el cual ya se han realizado algunos films de otras tantas novelas. Se acude a los llamados actores carrozas en el reparto, tales como Tony Curtis, Rock Hudson, Kim Novak y Elizabeth Taylor entre otros. La película es estreno simultáneo en otras provincias españolas, y nada más que por contemplar al simpático personaje de Miss Marple, encantadora ancianita que todo lo descubre, debemos ir a ver el filme. Sobre su calidad únicamente sabemos que está aceptablemente realizada, aunque la novela en que se basa, aún con el aliciente de desarrollarse en el ambiente de Hollywood, no es de las más brillantes de la afamada, ya desaparecida, Agatha Christie.

El cine Rex posiblemente repita «Furia de titanes», que ya recomendábamos la pasada semana.

Y como el calor se está haciendo pesado y necesitamos unas vacaciones nos las vamos a tomar dándoselas al mismo tiempo a nuestros lectores, que en realidad son los que se las merecen. Hasta la vuelta.

**Antonio Sánchez**

(c) Ministerio de Cultura 2007

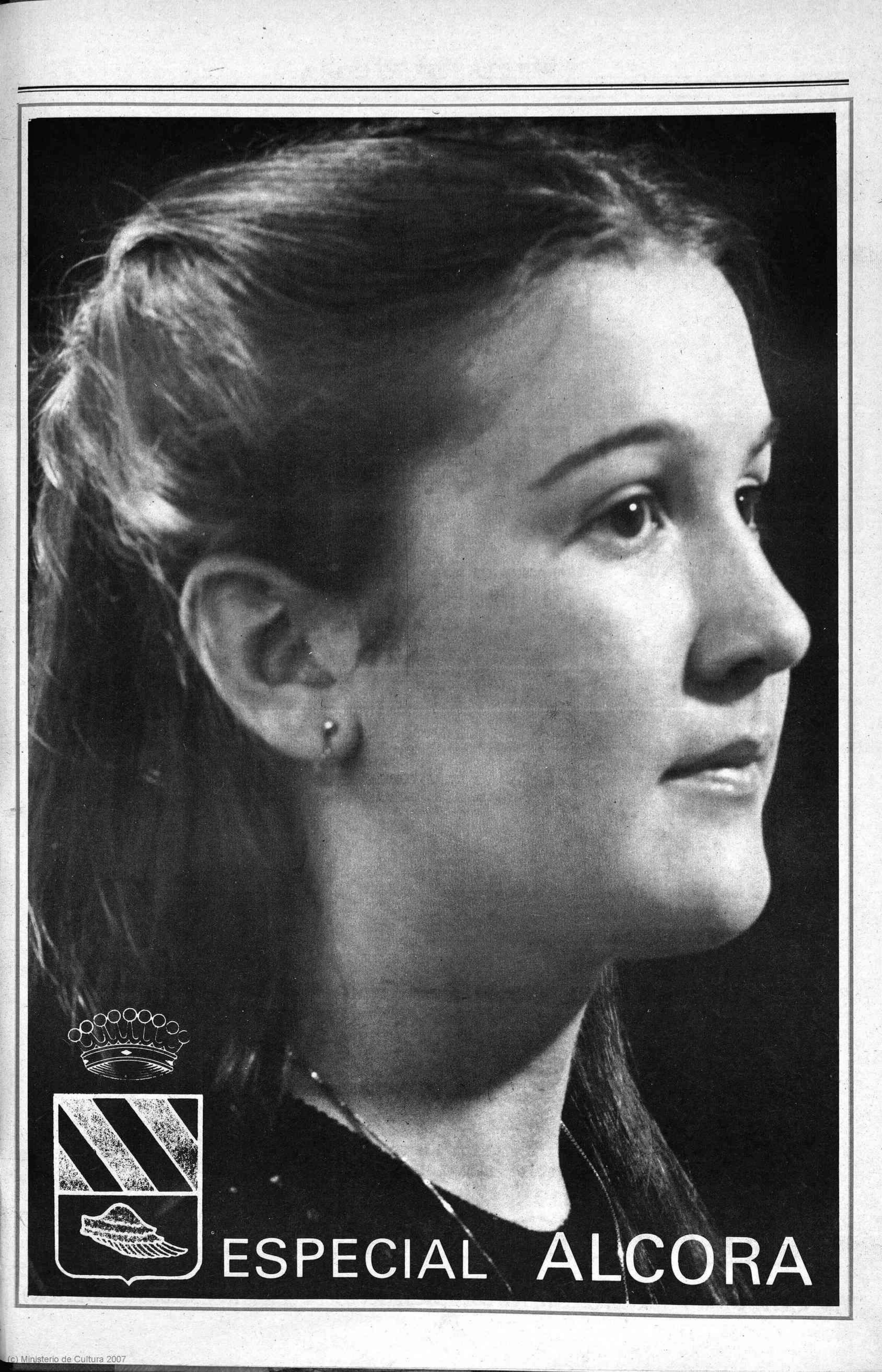


(c) Ministerio de Cultura 2007

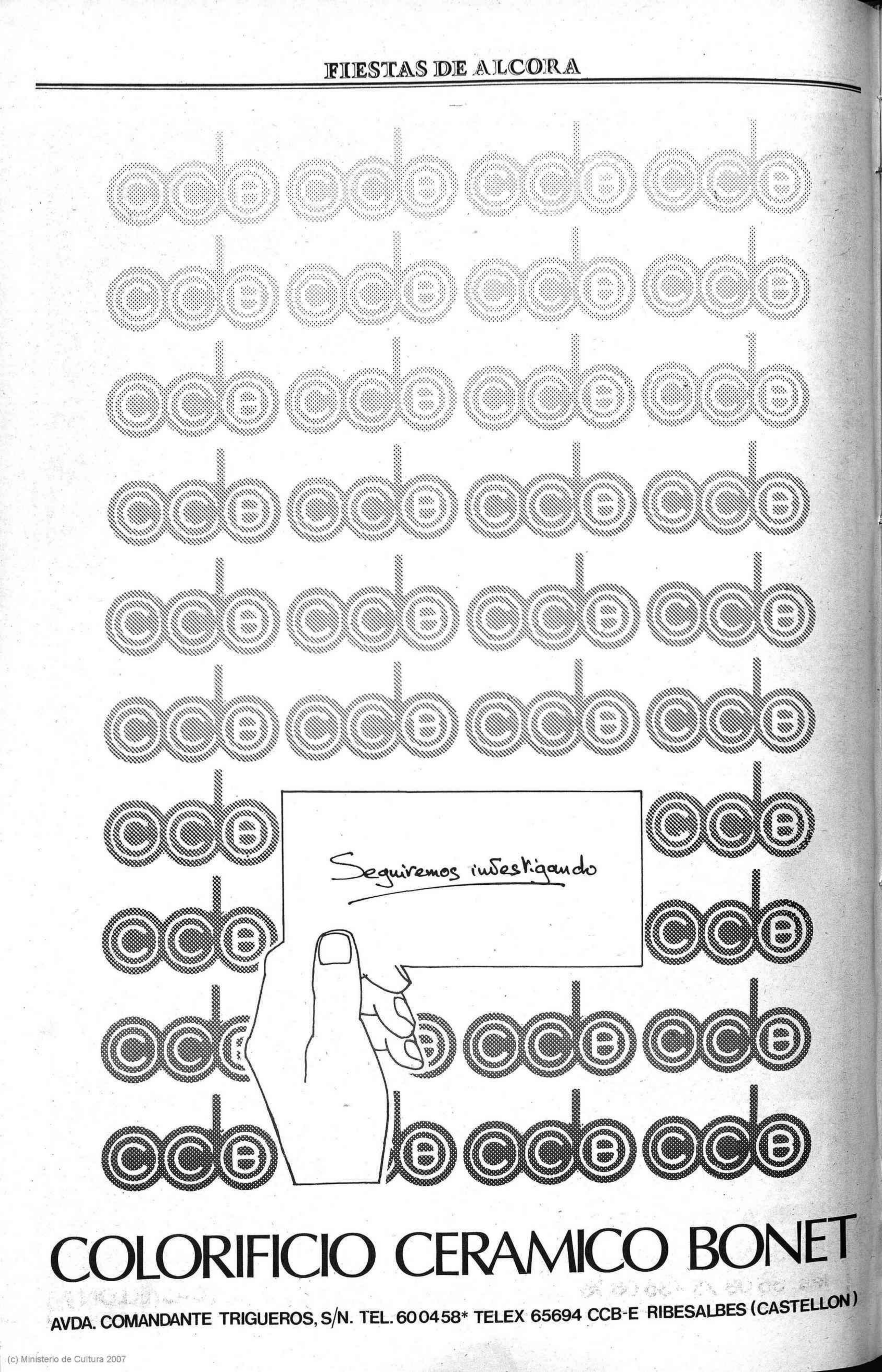


(c) Ministerio de Cultura 2007

## Clara Eugenia Mor: Reina de fiestas

# «En fiestas hay que olvidar las preocupaciones»

Clara Eugenia es una joven de 16 años, muy tímida y algo vergonzosa, así se define ella misma. Nunca falta en su boca una sonrisa sincera y amable, un gesto ingenuo que la hace todavía más digna.

**«He estudiado un curso de inglés en los Hermanos de la Salle, y un curso de informática en Castellón».**

Clara está veraneando, pasando los días que faltan para las fiestas, con sus padres y hermanas.

**«Ahora no hago nada, aunque estoy deseosa de encontrar un lugar de trabajo».**

Alcora es un pueblo industrial, la cerámica está enraizada a esta tierra, nunca había faltado un puesto de trabajo, pero hoy, también se ve dañada por la crisis, una crisis que no respeta nada. La juventud alcorina ya no tiene asegurado un sitio de trabajo fijo como años precedentes. Clara, la reina de las fiestas 1981 siente gran preocupación por el futuro. No le gusta permanecer sentada sin hacer nada, es una joven activa y de gran vitalidad.

¿Por qué no nos cuentas la elección?

**«Este año la elección de la reina fue diferente a otros años. La comisión de fiestas escogió a nueve chicas, entre ellas estaba yo, luego el resto fue cuestión de suerte, se hicieron unas papeletas, por sorteo me tocó a mi ser la reina».**

Ella es así de sencilla, lo dice con gran modestia y añade...

**«Fue cuestión de suerte, mis compañeras se merecían tanto como yo, pero todas aceptamos el nuevo procedimiento y a pesar de ser todas de diferentes pandillas nos llevamos muy bien».**

En fiestas resulta casi obligado llevarse bien, son días de gozo y alegría, los problemas vienen a la hora de trabajar.

**«En Alcora existe gran unión entre la juventud, a pesar del gran número de estudiantes que residen fuera por cuestiones de estudio; estos jóvenes cuando llegan las fiestas y los fines de semana, vuelven al pueblo y entonces es maravilloso, porque nos volvemos a juntar todos».**

¿Qué opinión te merecen las fiestas de Alcora?, seguro que te encantan ¿no?.

**«Como no me van a gustar, son unas fiestas muy divertidas, además este año, al ser reina de las fiestas participaré más de lleno en todos los actos. De todos modos las fiestas, por el mero hecho de serlo gustan a todos».**

Y de estas preciosas fiestas ¿qué actos destacarías?.

**«El acto más emocionante es, sin lugar a dudas, la presentación. Los toros son lo más divertido y la procesión al Cristo del Calvario es el acto más tradicional y el que más gusta a toda la gente en general».**

A Clara le gusta mucho viajar, es una muchacha inquieta que siente curiosidad por todo cuanto le rodea. Le encanta conocer nuevos paisajes, a las gentes, sus pueblos y costumbres; aunque para residir prefiere su pueblo: Alcora.

Sientes gran amor por tu pueblo, ¿es un pueblo perfecto?.

**«No es perfecto, le falta un museo de cerámica y un polideportivo, pero son obras que están en trámite; tampoco estaría nada mal añadir locales para poder reunirse la juventud».**

¿Qué flor es la que más te gusta?.

**«La margarita».**

¿Color?.

**El rojo.**

¿Perfume?.

**«Vereda».**

¿Novela o poesía?

**Ambas cosas, pero me inclino más por la novela.**

Y ya para finalizar Clara añade:

**«Me gustaría que toda la gente se lo pasara de maravilla, igual jóvenes que personas mayores, que se unieran todos y olvidaran las preocupaciones durante los 10 días de fiesta.**

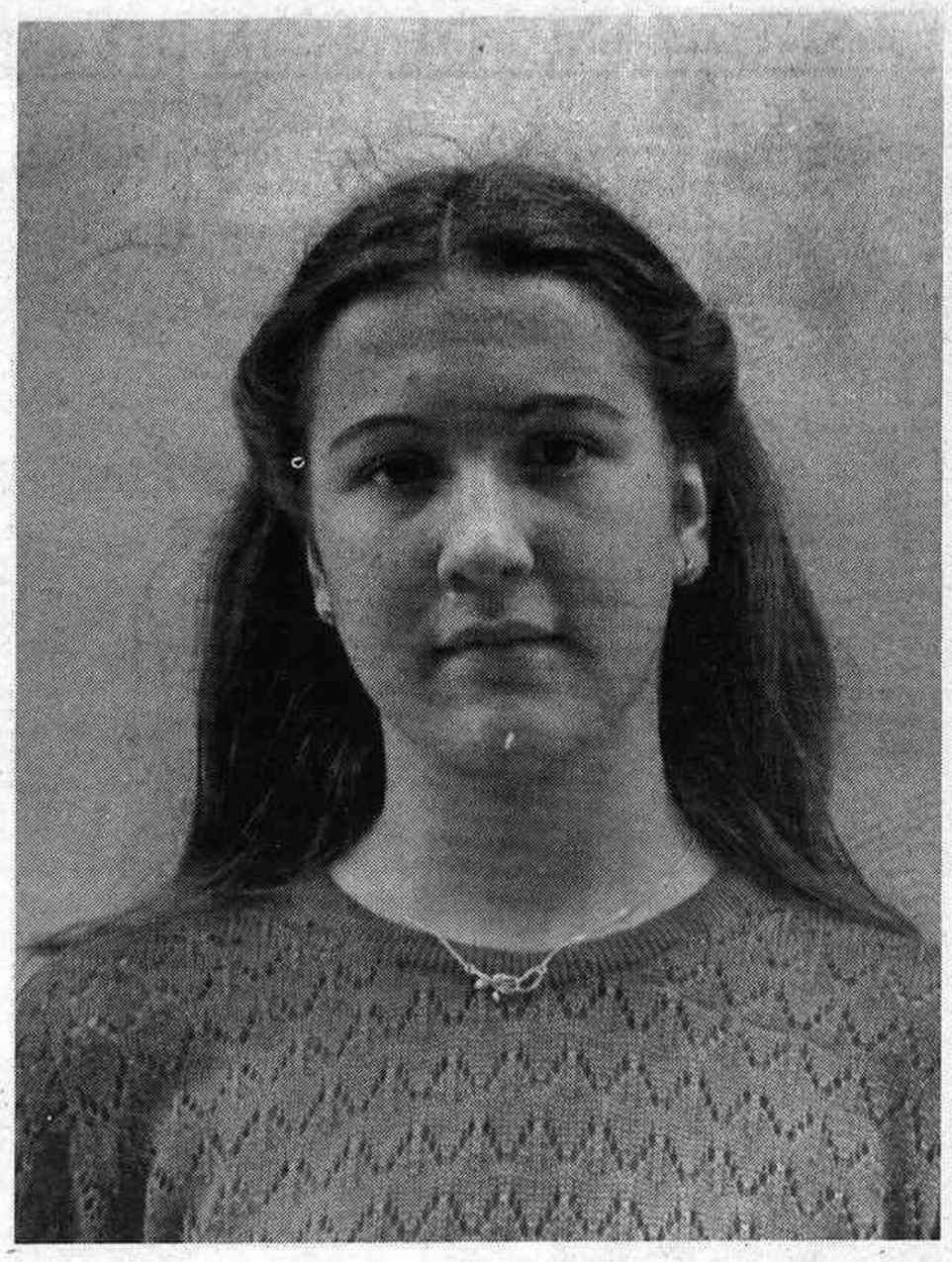

## «En Alcora existe gran unión entre la juventud. En fiestas estamos todos»

CABRERA AZULEJOS

FABRICA Y OFICINAS

Partida Viñals, s/nº

Tels. 36 08 75 - 36 08 76

ALCORA (CASTELLON)


(c) Ministerio de Cultura 2007

# LAS DAMAS DE HONOR UNA A UNA

**Cuando llegamos al Ayuntamiento de Alcora, las 8 damas de honor, esperaban, junto con la reina, nuestra llegada.**

**Todo fue muy fácil, ellas intentaron cooperar con nosotros y para que todas fuesen igual, les hicimos las mismas preguntas: Nombre, Edad, profesión, opinión de las fiestas y actos más significativos, y opinión del pueblo.**

**Lo cierto es que todas las jóvenes comparten la mayor parte de opiniones. No son de la misma pandilla, pero se llevan muy bien y van haciendo mayor amistad a medida que se acercan las fiestas. El viernes tendrá lugar la proclamación, nos acercamos al día anhelado, la fecha deseada por todas estas jovencitas y por el pueblo en general porque ese viernes, último de mes, comienzan las fiestas en Alcora.**

## Carmen Alfieri Carnicer
17 años

Soy alcorina pero vivo en Castellón, todos los años vengo a las fiestas que se celebran en honor al Cristo del Calvario. El acto que más me gusta, como buena alcorina, es la procesión, porque es un acto que une mucho a la gente del pueblo.

También me gusta el día de la proclamación, las actuaciones en la «Pista» y los toros.

Como soy de Alcora, el pueblo me parece el mejor, aunque creo que le faltan algunas cosas para los jóvenes y jardines para los niños.

## M.ª Teresa Benages Escrig
21 años

Trabajo en una fábrica de azulejos. Lo que más me gusta de las fiestas es la ofrenda de flores al Santísimo Cristo del Calvario, la proclamación de la reina y damas y los toros que a distinto nivel dan mucho ambiente a las fiestas.

A Alcora le hace falta, entre otras cosas, un local cerrado para celebrar los diferentes actos, en la pista actual, al ser descubierta, en los días de lluvia no se puede hacer nada.

## Sari Escrig Safont 16 años

Soy de Alcora y resido aquí.

He terminado los estudios de auxiliar administrativo en el instituto de Formación Profesional de Onda y el día 14 del próximo mes de septiembre me pongo a trabajar en una oficina.

Las fiestas están bastante bien. Lo que más me gusta son los toros, es donde se crea mejor ambiente. Luego está la procesión como acto más representativo de las fiestas ya que para los alcorinos es lo más emocionante.

El pueblo está bastante bien, aunque hace falta un lugar adecuado para los espectáculos, y lugares para que los jóvenes podamos reunirnos. En cuestión infantil, también faltan parques.

## Matilde Gimeno Gallen,
17 años

Nací y vivo en Alcora.

Actualmente he terminado 3.º de BUP y voy a empezar COU en el Instituto de Castellón.

Lo que más me gusta de las fiestas, como a casi todos los alcorinos, es la procesión del Cristo, también me gustan los toros y el ambiente festivo en general.

Yo creo que Alcora como pueblo está bastante bien, quizás le falte algo, como lugares para la juventud, más parques para los niños y que se programasen más actividades para el pueblo.

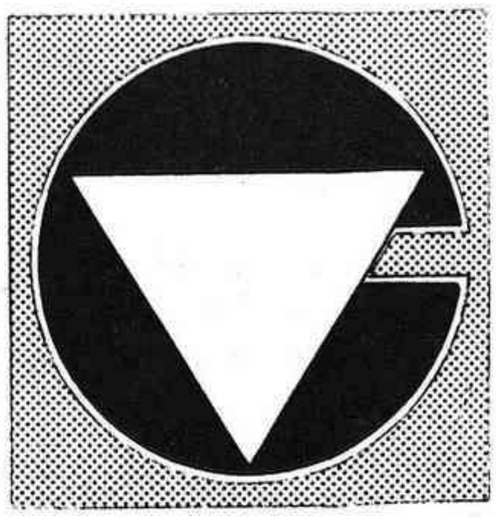

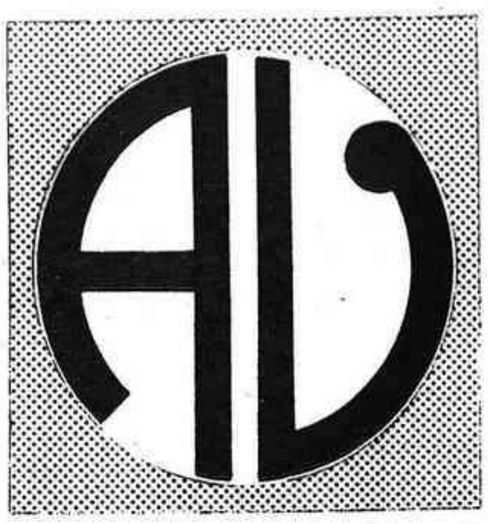

Cerámica VIVES s.a.

azulejos y gres monococción

OFICINAS, EXPOSICION Y VENTA

Ctra. Castellón, Km. 22 - tel: 36 07 25 (3 lineas) - ALCORA (Castellón)


(c) Ministerio de Cultura 2007

# Las Damas de Honor una a una

## M.ª Pilar Lozoya Navarro, 20 años

Trabajo en una fábrica de azulejos.

Las fiestas del Cristo están bien. Los actos que más me gustan son la procesión y la proclamación de la Reina y Damas de Honor. El pueblo no está muy mal, es totalmente industrial, pero hacen falta lugares para divertirse.

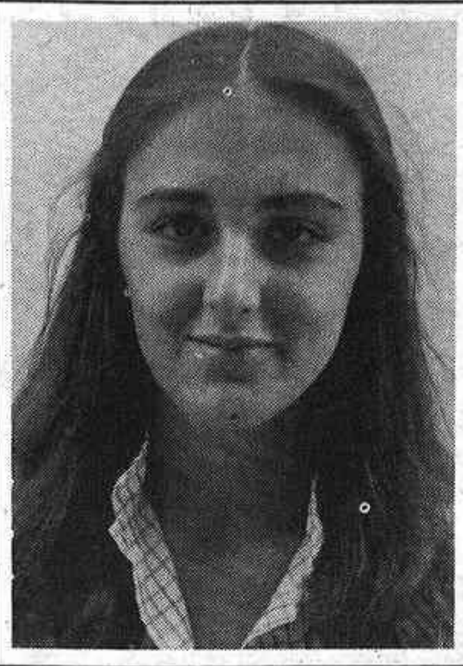

## Conchita Maeso Martínez, 16 años

He nacido y vivo en Alcora.

Lo que más me gusta de todos los actos es la procesión del Cristo, a élla va casi todo el pueblo. También me gustan los toros, ya que acude mucha gente y hay mucho ambiente en el pueblo.

Al pueblo le falta algún museo, y más actos culturales, como podrían ser exposiciones diversas a lo largo del año. También le faltan lugares para divertirse la juventud y zonas verdes y parques para poder ir a jugar los niños.

## Mari Carmen Roqueta Bayo, 17 años

Vivo en Alcora, aunque no soy de aquí.

Trabajo en el laboratorio de una fábrica de esmaltes cerámicos.

Las fiestas son para todos una diversión, en las que todos participamos enteramente y hacemos que sean igual para los visitantes como para nosotros mismos. El acto más bonito es, sin lugar a dudas la proclamación.

El pueblo de Alcora durante las fiestas no precisa nada más, los actos están programados para todo tipo de públicos y el pueblo pone todo de sí. Quizás añadiría mayor número de espectáculos gratuitos para todos.

## Mari Carmen Nomdedeu Aicart, 17 años

Nací en Alcora. He terminado 3.º de BUP y haré en el Instituto de Castellón COU.

Los actos que más me gustan de las fiestas son la proclamación, ya que con élla comienzan las fiestas y es un acto muy destacado. La procesión del Cristo, porque en élla participa todo el pueblo, incluso los que vienen de fuera. Y los toros por la animación que dan a las fiestas.

Lo que Alcora precisa son más lugares de diversión, tanto para la juventud como para los niños, y durante el resto del año, se podrían hacer más actos culturales.

CERAMICA EMERA, S. L.

PAVIMIENTOS Y REVESTIMIENTOS

FABRICA:
Ctra. CASTELLON a LUCENA. Km. 31
TELEFONO: 26
FIGUEROLES (Castellón)

OFICINAS:
CALLE. D. JOAQUIN NOS. 6
Apdo. 69 Tel: 36 00 26
ALCORA (Castellón)

DISTRIBUIDOR EN VILLARREAL
PARA CASTELLON Y PROVINCIA

MAG

COMERCIAL CERAMICA

ALMACEN Y OFICINAS:
CARRETERA DE ONDA, 15 — TEL. 52 - 26 - 54 — VILLARREAL (Castellón)


(c) Ministerio de Cultura 2007

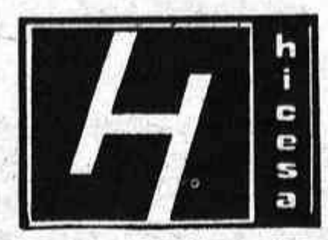


Y SU CONSOCIADA

DESEAN A SU DISTINGUIDA CLIENTELA DE ALCORA

# *UNAS FELICES FIESTAS*

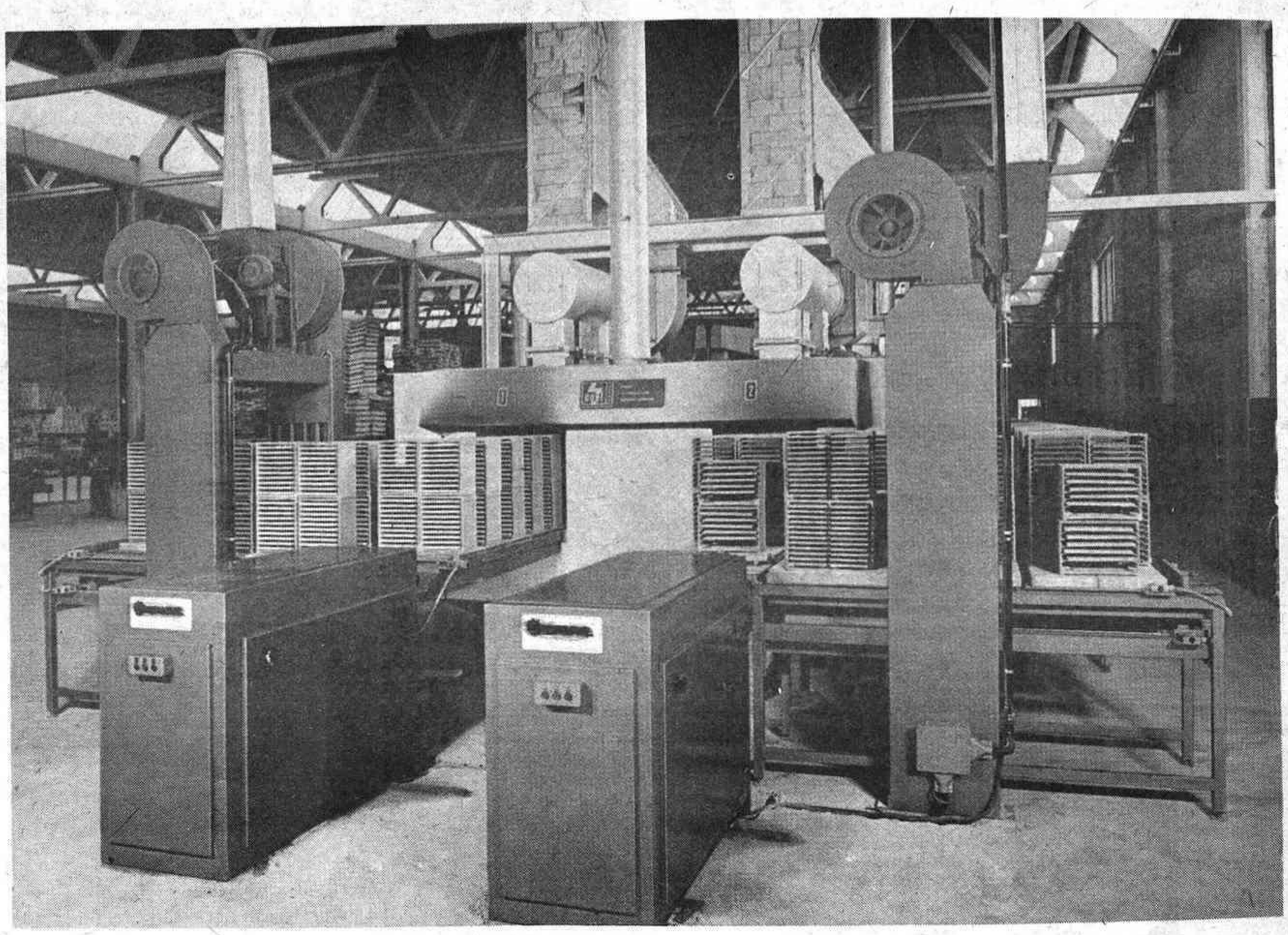

**Y AL MISMO TIEMPO LES RECUERDA QUE TIENE A SU DISPOSICION UNA SERIE MUY AMPLIA DE GRANDES PRODUCCIONES DE HORNOS MONOCANALES Y BICANALES, DE PLANCHAS ARRASTRANTES DE GRANDES PRODUCCIONES PARA LA COCCION DE LOS ESMALTES SOBRE AZULEJOS CERAMICOS DE REVESTIMIENTO Y PAVIMENTO: AL FUEL-OIL y A GAS.**

**MUY IMPORTANTE.–** HICESA se responsabiliza y garantiza todas las reparaciones llevadas a cabo por su personal especializado ya que dichas reparaciones vienen efectuadas con repuestos originales COEL TUNEL, S.P.A.

Por lo tanto, no se responsabiliza de cualquier otra reparación efectuada por personal no vinculado a esta Empresa.


(c) Ministerio de Cultura 2007

La cerámica aquejada por la crisis

# Alcora está supeditada a esta industria

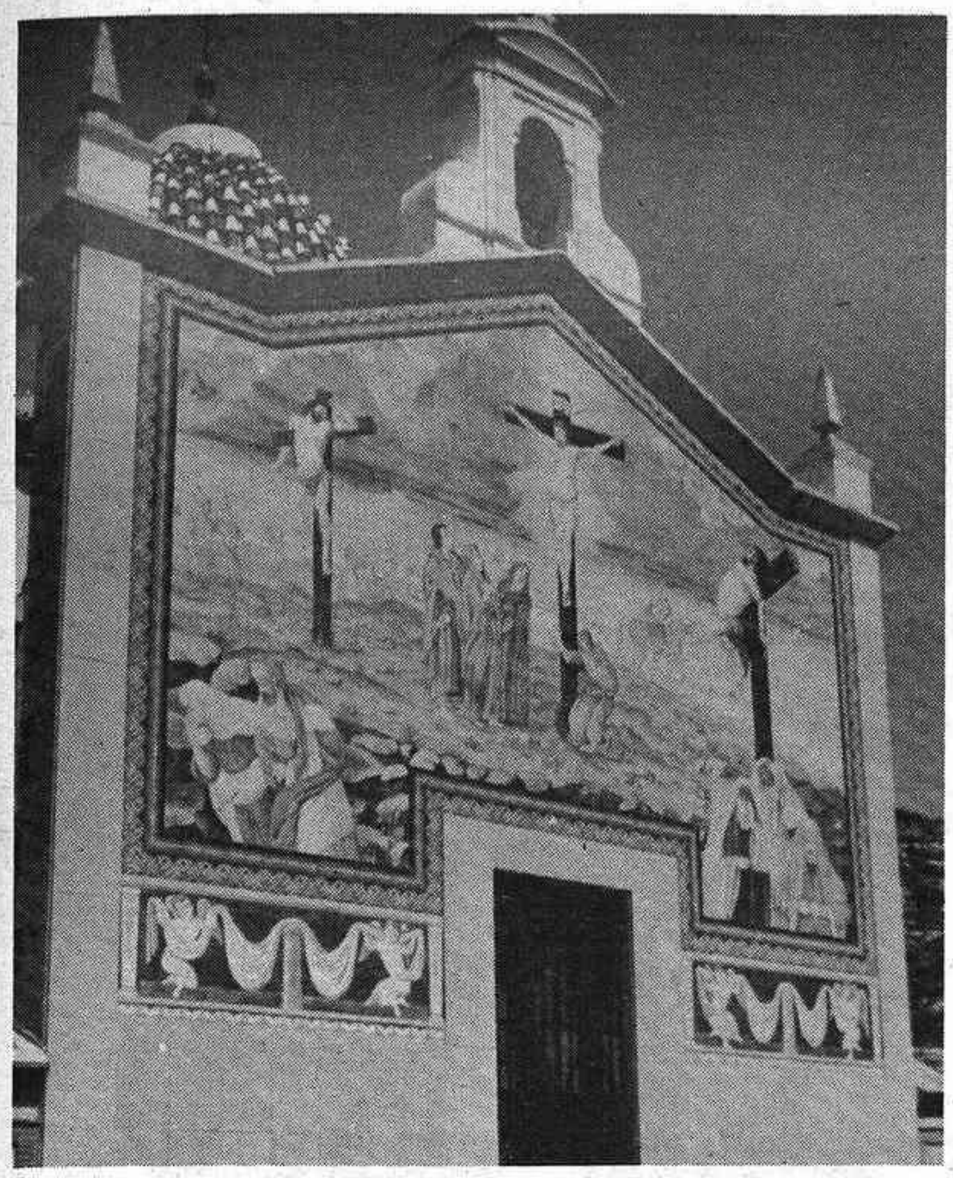

Azulejos Sanchis es una de las fábricas más antiguas de Alcora, fábrica de azulejos, por supuesto. Esta es la gran industria, la primordial fuente de riqueza.

Durante muchos años, los jóvenes que salían del colegio tenían un puesto de trabajo asegurado, hoy día, todos los industriales aseguran tener un exceso de plantilla.

Vicente Nomdedeu es el director gerente de la mencionada fábrica Azulejos Sanchis. Con él mantenemos una breve conversación para cerciorarnos de la situación del sector en estos momentos en que la crisis invade todos los ámbitos de la vida, tanto a nivel nacional, como internacional.

—«Pues, decir que veo bien la situación sería quimérico. Pienso que es un mal momento para toda la industria en general; entonces tampoco nos salvamos de la quemá. De todos modos pienso que hay que conformarse, porque hay sectores que todavía están peor que el nuestro».

—¿Tiene porvenir, actualmente, la cerámica en Alcora?

—«A Alcora le ha afectado la crisis como al resto del país, pero quizás nosotros hayamos podido salir debido a las exportaciones, sin ellas, desde luego, hubiese sido catastrófico».

—¿Exporta mucho Alcora al exterior?

—«Sí, exportamos bastante, no solamente Alcora, sino todo el país. Exportamos prácticamente a todo el mundo, últimamente con tendencia, especialmente a los Países Arabes».

—¿La cerámica es fundamental para Alcora?

—«Yo pienso que Alcora está totalmente supeditada a la industria cerámica, sin la industria cerámica Alcora desaparecería. Por este motivo intentamos hacer todo tipo de inversiones para salir a flote y evitar los consumos energéticos, que son el caballo de batalla en estos momentos. Es preciso cambiar muy rápidamente de maquinaria, envejece de forma prematura».

—¿Cuáles son los mayores gastos dentro de la industria cerámica?

—«En estos momentos el consumo energético, nosotros en 1980 gastamos alrededor de 100 millones de Ptas., sólo contando el consumo del fuel y gasó leo».

En estos momentos la fábrica está parada, todo el mundo de vacaciones, porque están cambiando los hornos y las intalaciones para adaptar un nuevo sistema de combustible, el gas sustituirá al fuel, esto lo vienen haciendo todas las fábricas de cerámica italianas y da muy buenos resultados.

—«Esto supone una inversión enorme, pero resulta indispensable para poder competir, de no hacerlo, el consumo energético nos ahogaría totalmente».

El gas es mucho más limpio que el gasóleo, y comporta una coccioón a muchísimas menos kilocalorías.

—«De todos modos los italianos, pongo el ejemplo de Italia por ser nuestros vecinos más próximos, tienen la enorme ventaja del inferior coste de este tipo de combustible. Nosotros tenemos que pagar tanto por el gas como por el fuel».

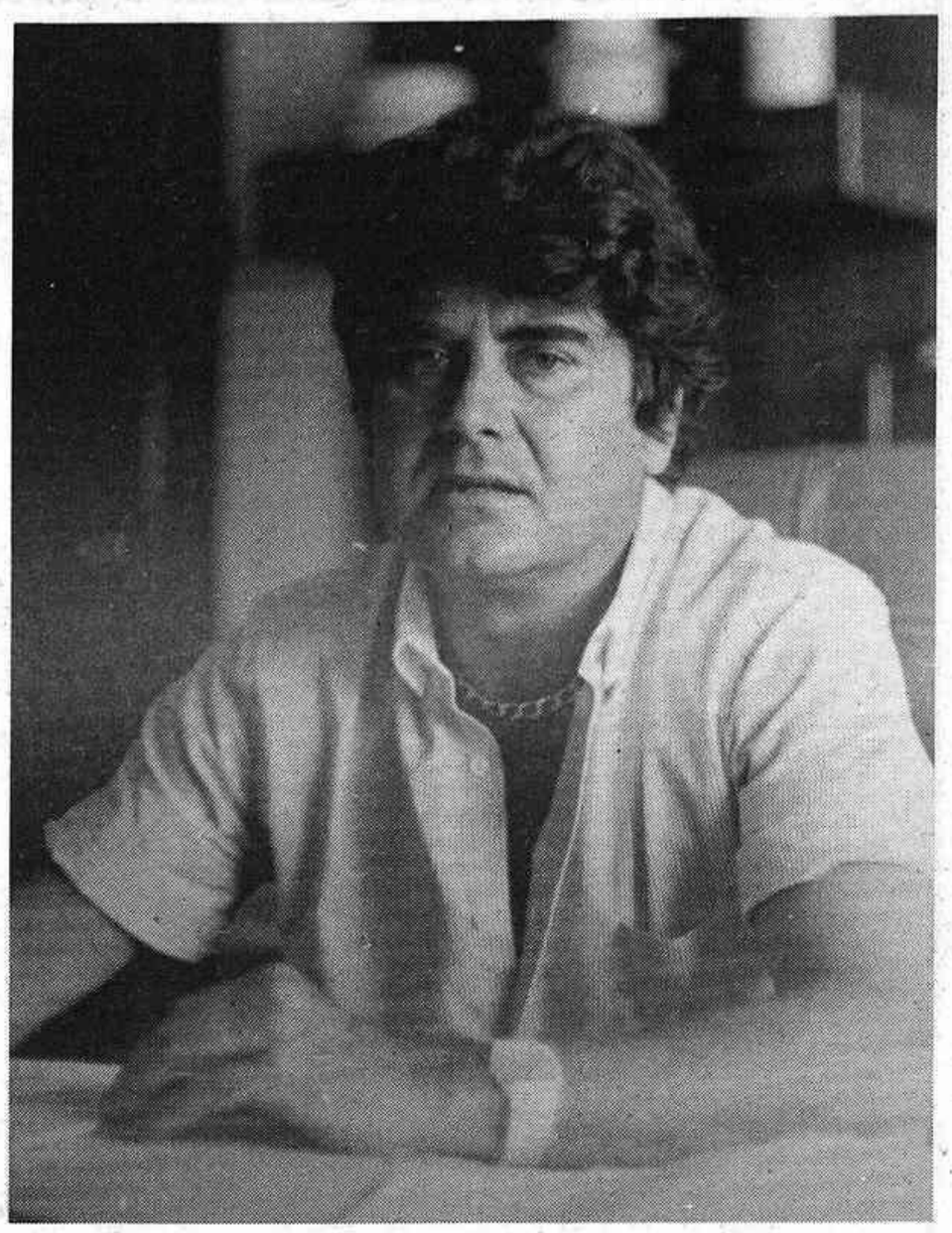

## «Exportamos bastante a todo el mundo»

La competencia, tanto a nivel nacional, como internacional ¿es muy fuerte?

—«Sí sobre todo Italia que nos lleva unos años de ventaja en cuestión técnica. Siempre vamos un poco rezagados en cuanto al nivel mundial. A nivel nacional no existe esta competencia porque cada uno hace un tipo de producto distinto y cada uno se defiende como puede».

—¿Qué tipo de cerámica hacéis aquí?

—«Lo nuestro es tipo standar en 15 por 15».

—¿A nivel tecnológico a qué altura nos encontramos?

—«Particularmente opino que estaremos por detrás de los italianos, teniendo en cuenta que ellos son los primeros a nivel mundial, Italia, España y Alemania vamos a la par».

Si vamos un poco a la cola de los italianos es por cuestiones tecnológicas, España no cuenta con maquinaria lo suficientemente sofisticada como para adelantarles y la mayoría la importamos de Italia, por eso nos adelantan en cuanto a innovaciones se refiere.

**C. Prats**

**Nada mejor que la GIULIETTA para simbolizar el prestigio de ALFA en mecánica y diseño.**

**En cualquiera de sus versiones —1.6; 1.8 y 2.0—, la GIULIETTA ofrece el máximo de prestaciones en su categoría.**

**Motor 4 cilindros, con 5 marchas sincronizadas y una velocidad máxima de 180 Km/h.**

**Consumo de sólo 8.1 cada 100 Km.**

**Servofreno y doble circuito de frenos, gran estabilidad en las curvas y cuidado sistema de suspensión.**

**Completa instrumentación con volante regulable, cuentarrevoluciones electrónico, reloj digital y climatización con 3 velocidades.**

**En España, ALFA ROMEO comercializa 10 modelos de su amplia gama, a precios altamente competitivos, desde 785.900 pesetas, sin impuestos de lujo. Conózcalos personalmente. La comprobación es la mejor razón de ALFA ROMEO.**

CONCESIONARIO ALFA ROMEO **AUTOMOVILES SIMON, S. L.**

**Talleres: San Isidro Labrador, 21**
**Exposición: San Roque, 88**

**CASTELLON**

**Tel. 22 27 19**
**Tel. 22 35 95**


(c) Ministerio de Cultura 2007

Pavimentos y Revestimientos Cerámicos

APARICI, S.A.

AZULEJOS Y PAVIMENTOS, S.A.

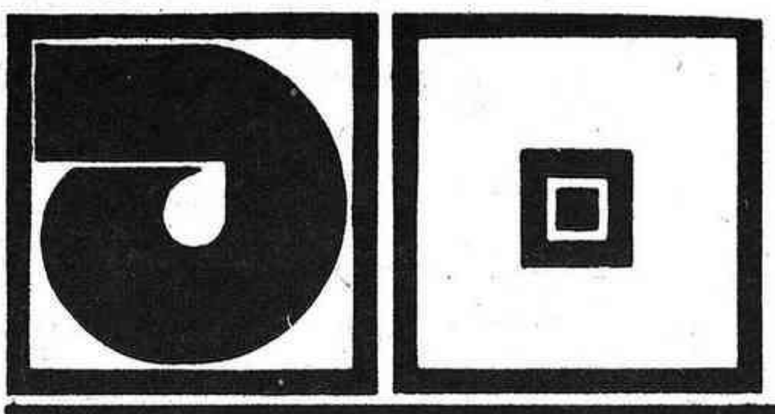

CERAMICA APAVISA

ALCORA (CASTELLON) España.

CAMINO PRATS, S/N. Tel. 36 01 58


(c) Ministerio de Cultura 2007

## Vicente Benlliure, presidente de la Comisión de festas

# «Hemos elaborado un programa de todos y para todos los gustos»

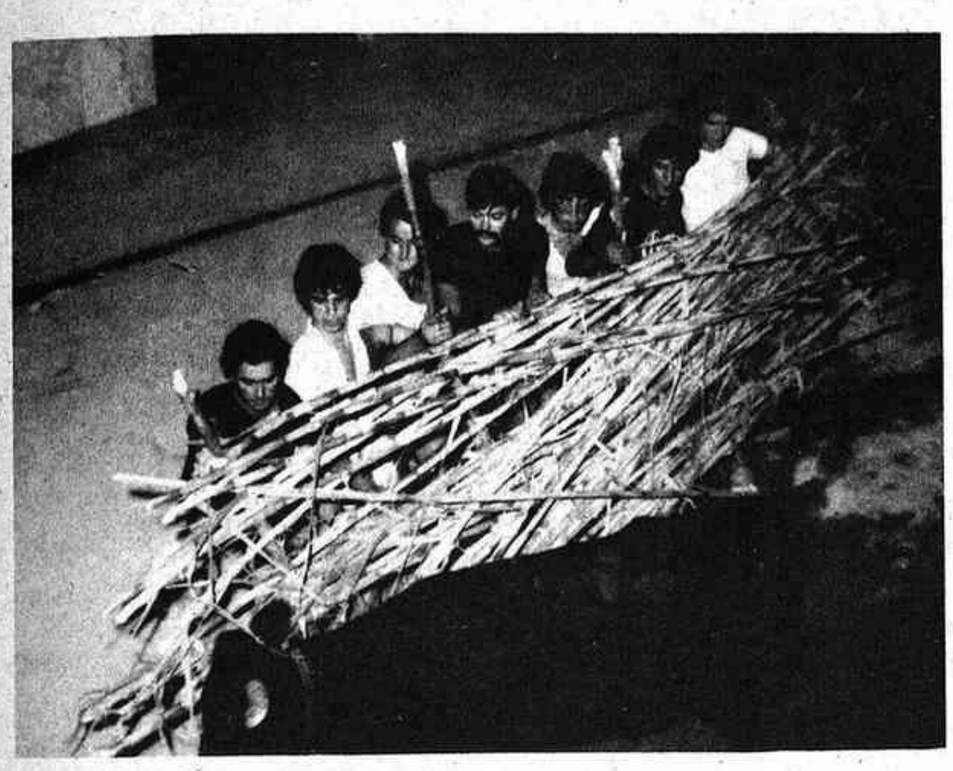

«Este va a ser el tercer año en que Vicente Benlliure Falcó estará al frente de la Comisión de fiestas de Alcora. Durante todo este tiempo de presidente, Benlliure, ha visto como se vivían cada vez con más ilusión con más ganas por parte de todos los alcorinos. **Sin embargo—apuntaba— «Aquí somos yo diría que relativamente festeros. Hace muchos años existían las típicas fiestas de barrio, hoy ya se han perdido y sólo quedan las del grupo San Francés, las demás están supeditadas a las locales. ¿Por qué no se vuelve a ellas? pues no sé. Yo creo que la gente no está muy decidida.**

—¿Desde cuando lleváis la comisión trabajando en la confección del programa para las presentes fiestas?

**Trabajando llevamos desde el mes de mayo. Un total de diecisiete personas, de toda edad, cinco de ellas concejales, formando una nutrida representación popular hemos querido elaborar un programa lo más completo posible con actos de todos y para todos los gustos, y creo que lo hemos conseguido. Prueba de ello es que a menudo se cruzan horarios de actos y habremos de dividirnos tanto la comisión, damas y Ayuntamiento para asistir a los distintos sitios.**

### Sin dificultad

Sr. Benlliure ¿dónde han estado las mayores dificultades?

**Dificultades afortunadamente podemos afirmar que no ha habido ninguna. Se ha trabajado muy a fondo, se ha logrado un programa de actos como el de todos los años y esperamos que salgan redondas. Desde luego ilusión no habrá faltado.**

—¿Cuál es el presupuesto con el que cuentan?

**El presupuesto ordinario es de cinco millones doscientas mil pesetas, ahora bien el montante total de las fiestas sube bastante más, pero eso se subsana con la entrada de los espectáculos al aire libre que celebramos en la Pista Jardín. Otros en cambio, como las verbenas, que realizamos en las plazas son netamente populares y el público no ha de pagar nada.**

—¿Qué novedades aporta el programa de este año?

**Bien. Entre las novedades cabe resaltar el desfile infantil de fin de fiestas; el campeonato de tenis, y frontón, que nunca antes habíamos celebrado, más campeonatos de natación, de ping-pong y varias exposiciones (pintura, cerámica y minerales) que ya habíamos relizado en anteriores ocasiones pero este año lo hemos ampliado.**

### Toros

—¿Cuántos días se dedicarán a la fiesta de los toros?

**A los toros hemos dedicado un total de cinco días. Cuatro embolados y una que subvenciona la peña «El Cuchillo». También habrá cuatro días de vaquillas porque es lo que más gente atrae, a excepción de la procesión del Cristo, claro; sobre todo a los forasteros el toro les llama mucho.**

En cuanto a los espectáculos artísticos...

**Esta vez tendremos el jueves la actuación de Angela Carrasco y el viernes la de Miguel Ríos, y el sábado Al Tall.**

— ¿Cómo ha sido posible conseguir traer a estas importantes figuras de la canción a Alcora, cuando parece que en cualquier parte resulta imposible.

**Verás. El caso es que los contratamos ya con mucho tiempo de antelación y entonces existe más posibilidad de que vengan puesto que todavía no tienen todo su programa de actuaciones cubierto.**

**Independiente de estos espectáculos, en la Plaza de España, habrá un espectáculo de variedades a cargo de Jaime Morey y Lia Uyá. En la Plaza «El venerable» habrá igualmente un día de teatro valenciano y otro de concierto de música de cuerda y variedades en plan popular.**

### Tercera edad

¿Qué parte del programa habeis destinado el público infantil y cual a la tercera edad?.

**Para la tercera edad organizamos un concurso de guiñote en el que pueden participar tanto hombres como mujeres siempre que sean jubilados. Para los tres ganadores tenemos destinado como trofeo un radio transistor para cada uno, cajas de puros, etc.**

**La reina y las damas visitarán estos días el asilo y harán un pequeño obsequio a los jubilados. Del mismo modo se visita al abuelo más viejo del pueblo y se le homenajea.**

**Respecto a los espectáculos infantiles, pues también los hay de muchas clases: ping-pong, natación, festivales, cross-popular, cucañas y películas de cine.**

El presidente de la Comisión de fiestas de Alcora para 1981 finalizaba invitando a todo el mundo a que se uniera a ellas con las siguientes palabras: **«Que vivan las fiestas en plenitud, las disfruten al máximo y resulten lo suficientemente agradables como para que los visitantes repitan en años posteriores. La Comisión deseamos que todos lo pasen muy bien. Al menos, no hemos regateado esfuerzos en ello.**

SALUDOS A ALCORA EN FIESTAS

BOUTIQUE Grisel's
CALVO SOTELO, 10-12

Galerias Reverter CASTELLON
ENMEDIO, 52-54

ALMACENES Reygo
AVDA. DR. CLARA, 10-12

DIFUSION - MODA Revis
C/. O'DONNELL, 8


(c) Ministerio de Cultura 2007

## Cincuenta y cinco viviendas sociales para la localidad

# «Este será el gran año de Alcora»

### (Eugenio Ponz Nomdedeu, alcalde)

La gestión municipal alcorina ha andado muy ajetreada en los últimos tiempos. Así nos lo comunicaba el alcalde, Eugenio Ponz Nomdedeu en el transcurso de la entrevista que mantuvimos con esta primera autoridad local con motivo de sus fiestas patronales y en la que como cada año parece casi obligado hacer un breve balance municipal de los más recientes acontecimientos. Eugenio Ponz está satisfecho de como ruedan las cosas en su localidad.

**—Sí. La cuestión municipal no reviste grandes problemas. Puedo afirmar que disponemos de un presupuesto ordinario de setenta y siete millones, y dieciocho el de inversiones. En lo que va de año ha funcionado muy bien. Se han iniciado tal cantidad de obras y otras van a comenzarse pronto que me atrevo a asegurar que 1981 será «el año de Alcora».**

## Presupuesto

—¿Es suficiente presupuesto éste para una localidad del cariz de Alcora?

**—Bueno, nosotros en cualquier obra que sobrepase un poco la envergadura que normalmente permite el presupuesto recurrimos al crédito; crédito que nos facilita el Banco de Crédito Local. También la Diputación es una ayuda importante en las obras más grandes, y en estas otras hemos tenido la suerte de incluir las setenta y cinco viviendas del Estado la escuela de Formación Profesional por la que hemos luchado durante muchos años, la cuestión del barranco para la que el Ministerio de Obras Públicas nos ofrece una ayuda del setenta y cinco por ciento... en fin, que vamos sacando dinero de donde buenamente podemos. El presupuesto todos los años se nos queda un tanto desfasado. Aunque sucede una cosa curiosa: liquidamos el presupuesto con superávit, pero en realidad este presupuesto se nos queda desfasado porque siempre hay algunas cosas que se podrían hacer en el caso de disponer de un presujuesto un poco más elevado, de hecho no se puede.**

—Este presupuesto, si no nos equivocamos lo han ido subiendo ustedes a marchas forzadas ¿no es así?

**—Efectivamente. Cuando yo entré en este Ayuntamiento —hace casi ocho años como concejal— el presupuesto era de ocho millones de pesetas. Se ve claramente el salto que hemos ido dando de año en año hasta llegar a esta cantidad, que aún no es toda la que desearíamos, pero es más aceptable.**

## Obras

—¿Cuáles son las obras que se han acometido más recientemente en la localidad?

**—Bueno. Iniciamos el año con la ejecución del cruce de la Travesía en la carretera de Lucena, al nivel de lo que denominamos Fuente Nueva, mediante la cooperación de Obras Públicas, y ya le hemos aplicado todos los servicios que requería, ahora esperamos que una vez finalizada tengamos un Paseo extraordinario. Otra obra que veníamos arrastrando ya de años atrás y que no podíamos concluir debido a problemas con el contratista era el Parvulario. Son dos aulas que albergarán a ochenta niños pequeños y que se pondrán en funcionamiento con la apertura del nuevo curso escolar. También hemos finalizado la pavimentación de la Foya, una aldea a escasos kilómetros de aquí. Se ha mejorado el cementerio, mediante luces, farolas, nichos. Realizamos una plazoleta en el Huerto Picaña que esperamos dar por terminada este invierno. Des pués hemos mejorado también el parque infantil. esto en cuanto a obras ya prácticamente terminadas.**

## Obras Próximas

—Respecto a las que han iniciado y ya están próximas a terminar...

**Pues tenemos la calle Enrique Grangel, una vía muy importante de Alcora ya que servirá en su día para hacer la circunvalación por la parte alta. Tanto las calles de acceso como en su conjunto está quedando muy bien. Este era un ambicioso proyecto del que en verdad estamos satisfechos. Igualmente estamos concluyendo el encubrimiento de la balsa «La villa», «El barranquet» se terminará en plazo breve.**

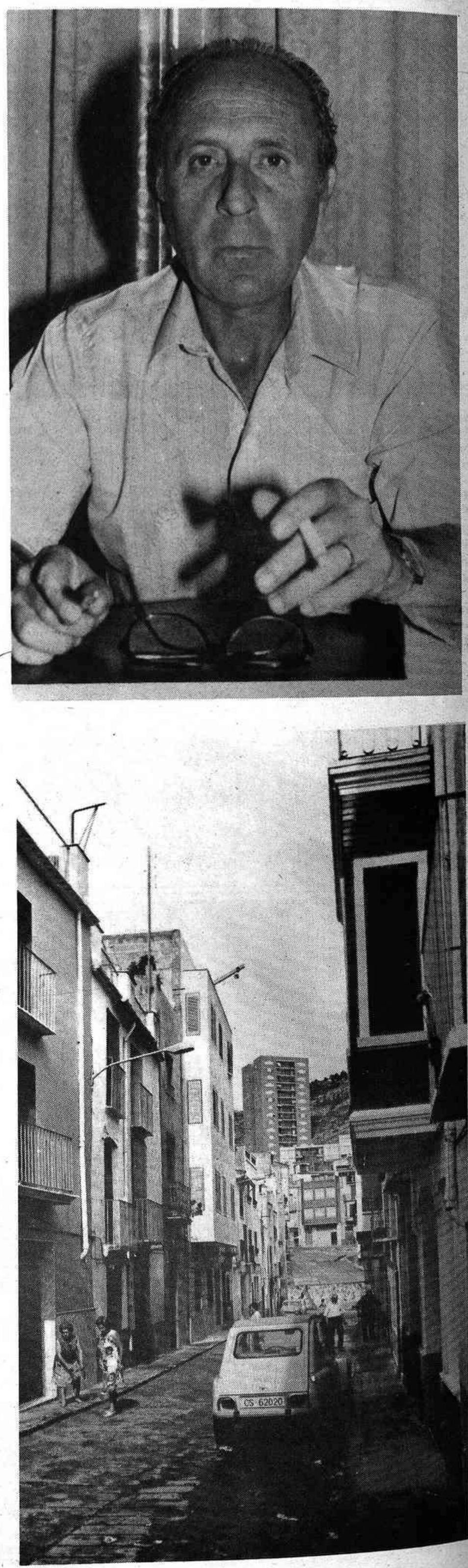

TILESA
ALCORA-ESPAÑA
especialidad en piezas de 15x15, 20 x 30 y cerámica para decoración
AZULEJOS BLANCOS, DE COLORES
Y PINTADOS
CON SUS PIEZAS COMPLEMENTARIAS
Oficinas en Castellón : tel. 21 26 77
Oficinas Fábrica : tel. 36 01 25
telex : 65661

(c) Ministerio de Cultura 2007

«Cuando yo entré en este Ayuntamiento, hace casi ocho años, como concejal, el presupuesto era de ocho millones de pesetas. Se ve claramente el salto que hemos ido dando de año en año hasta llegar a esta cantidad, que no es toda la que desearíamos.»

**Está a punto de subasta la depuradora, el edificio del ayuntamiento que irá sobre el complejo de la balsa de «La villa», y se han subastado ya las viviendas del Ministerio —a las que nosotros hemos cedido los solares y que seguramente darán comienzos a primeros de septiembre. Es un bonito proyecto de 55 viviendas que viene a paliar en parte el problema de la vivienda social que favorece también por su situación a la estética del pueblo. Se subastará igualmente la Escuela de Formación Profesional, tenemos ya el proyecto hecho para ponernos manos a la obra. La verdad es que contemplando todas estas obras hechas podemos decir sin temor a equivocarnos que es un año grande para Alcora.**

## Importe

—¿Qué cantidad importará todas estas ejecuciones?

**Si no me equivoco sobrepasará los cuatrocientos millones de pesetas, de las que en realidad el Ayuntamiento —y eso es una cosa buena— no aporta demasiada can—¿Dónde han existido mayores dificultades para llevar a cabo sus proyectos?**

**Francamente tras lo que llevábamos ya muchos años peleando era la Escuela de Formación Profesional y hoy día ya es un hecho. Otra cuestión costosa ha sido la calle Enrique Grangel por las pésimas condiciones en que se hallaba. Consultamos con muchos técnicos y sólo uno se atrevió a elaborar el proyecto.**

## Problemas

¿Cuáles son los problemas actuales si es que los hay?

**Problemas que podamos tener están en vías de solución pero de hecho, son problemas. Yo diría que cuatro. En primer lugar el problema de la enseñanza a nivel medio, el de la vivienda social—puesto que existe una notable falta de ellas—, el deportivo y el tráfico enorme que hay en el centro del pueblo. Alcora tiene una configuración tan especial que sólo se puede circular por el centro, por eso vamos a intentar incluir la circunvalación por la parte alta del pueblo en el próximo plan de cooperación para resolverlo.**

## Concurso de cerámica

Hablenos un poco de ese primer concurso de cerámica que han estrenado este año.

**Fue el primer concurso nacional que celebramos, y lo inauguramos el lunes de Pascua. Yo creo que ha sido una experiencia positiva cien por cien, la aportación de obras ha sido masiva, las hubo de toda España y el nivel de las mismas ha sido bastante elevado. De cara al año que viene, afinando un poco más los puntos flojos del presente, creo que puede ser un éxito rotundo.**

¿Cómo funciona —Sr. Ponz— el aspecto cultural en Alcora?.

**En el plano cultural, aquí en Alcora a pesar de ser la cuna de la cerámica, se da el caso de que no tenemos ningún museo. Es posible que debido a la falta de un museo las obras que teníamos en Alcora han ido desapareciendo y tampoco disponemos de Casa de Cultura alguna, a pesar de tener Biblioteca, nuestra idea es realizar una y emplazarla en los bajos del actual Ayuntamiento en cuanto nos traslademos al nuevo.**

**La enseñanza a nivel primario está cubierta. Evidentemente después hay que desplazarse a Castellón, Onda si desean cursar Formación Profesional, a Teruel incluso... hay de todo.**

## Polideportivo

— El Polideportivo.

**— El Polideportivo aún no ha sido construido, pero esperamos poder conseguirlo para este año. Sólo tenemos los terrenos y el proyecto hay que hacerlo. Imagino que nos llegará pronto el turno porque en la Delegación hace tiempo que me dijeron que éramos los terceros.**

Una última pregunta para finalizar, ¿se acuerdan ustedes del castillo de Alcalatén?

**Bueno, me explicaré el castillo de Alcalatén se reconstruyó la ermita hace ya algunos años. La pretensión era acabar el arreglo de la ermita y comenzar con el castillo pero debido a la cantidad que costó la ermita la gente se cansó y quedó parada la iniciativa. Es un problema naturalmente de dinero. Reconstruirlo es de mucho dinero, consolidar lo que hay hecho, pues, no es de tanto. Después de fiestas empezaremos a tramitar la forma de conseguir subvenciones necesarias para consolidarlo. La gente del pueblo dirá, entonces si se hace el ánimo de seguir adelante para reconstruirlo. Pero claro, ha de ser todo el pueblo. Yo desde aquí he lanzado muchas veces desafíos, como si dijéramos, para que se formara una comisión de gente joven y empezar a recaudar, o a mentalizar a la gente para que pudiera comenzar a reconstruirse, pero hasta el momento no ha contestado nadie.**

**Amparo Balaguer**

(c) Ministerio de Cultura 2007

(c) Ministerio de Cultura 2007

# Alcora en fotos

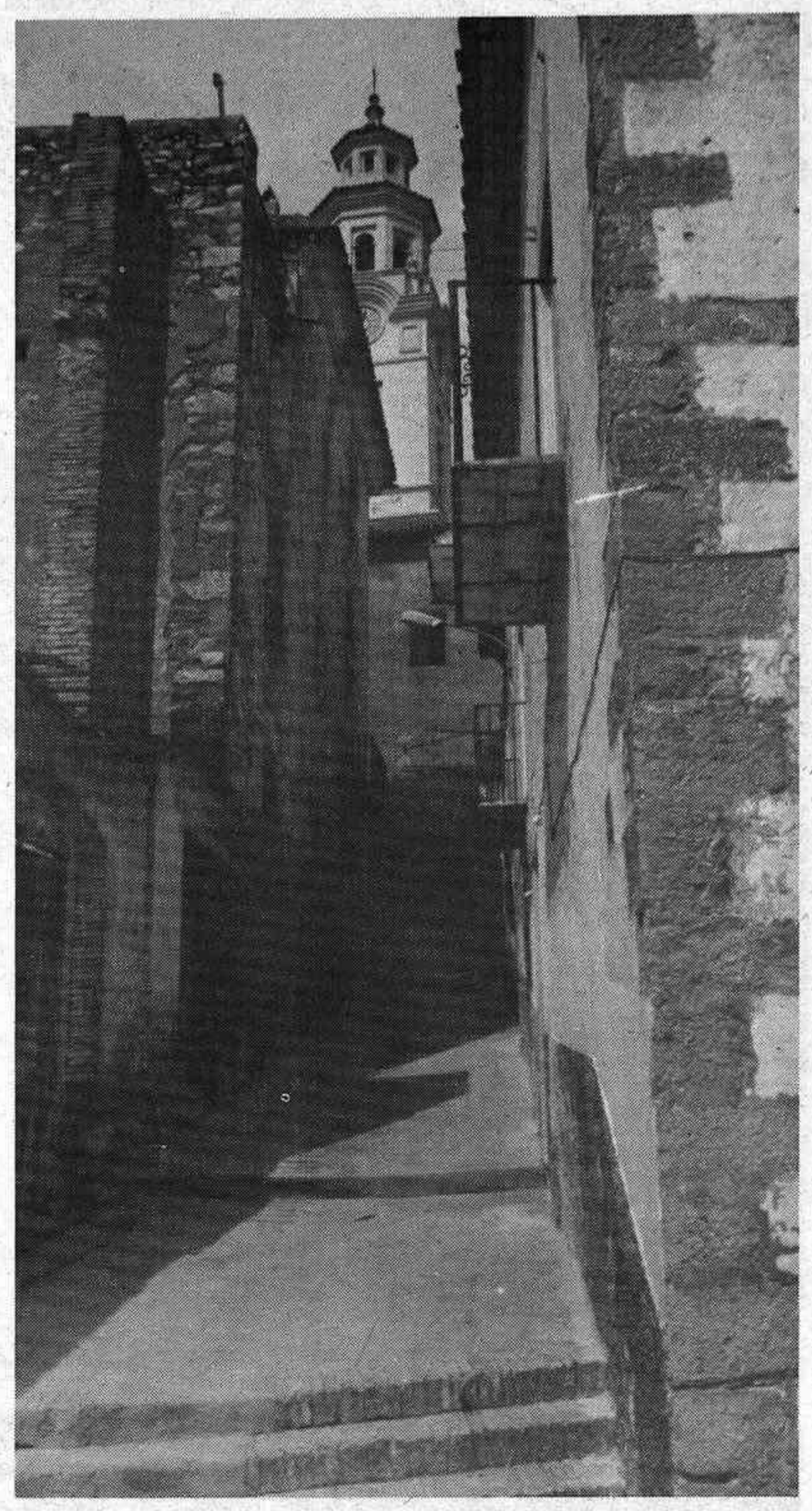

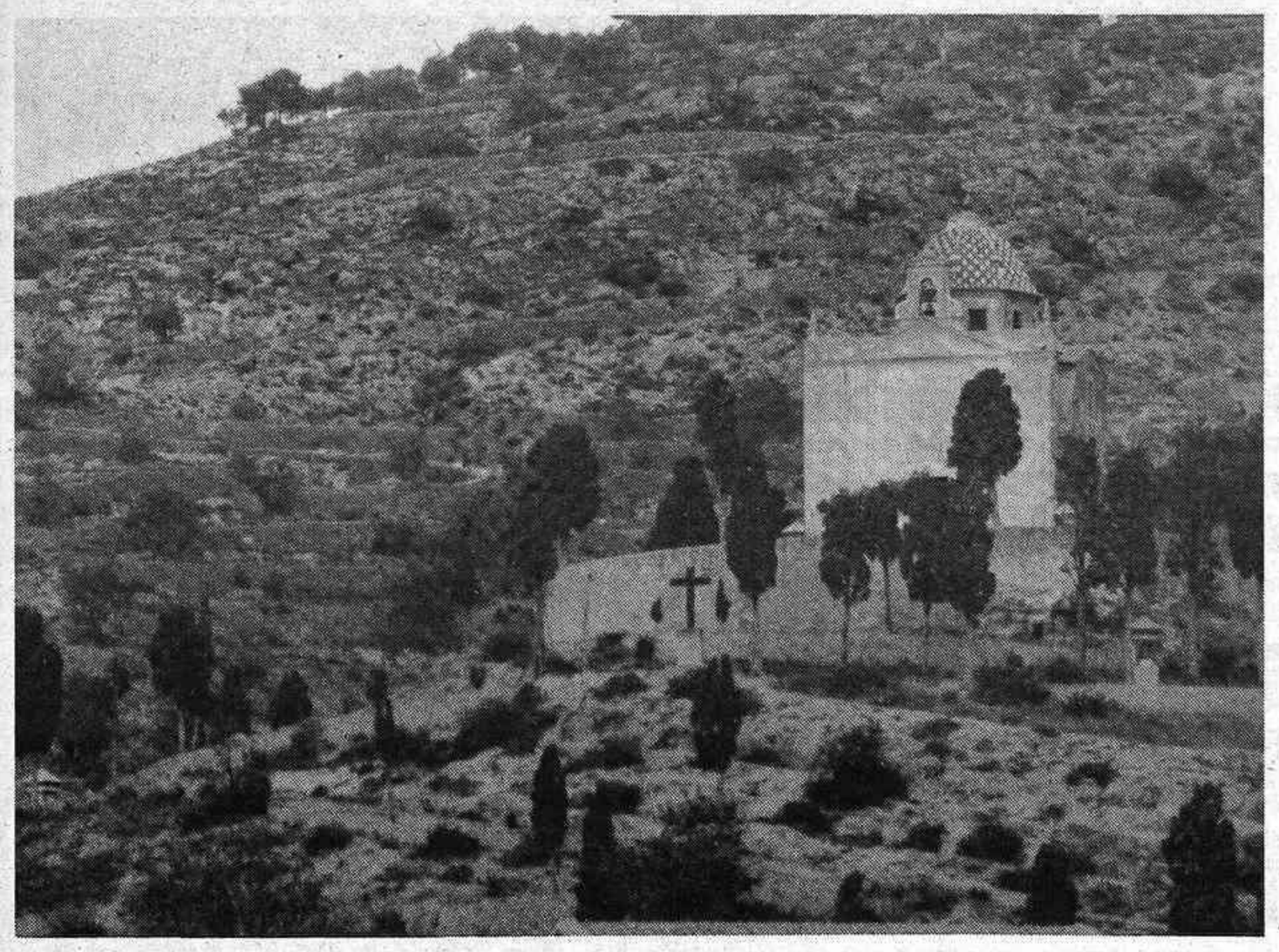

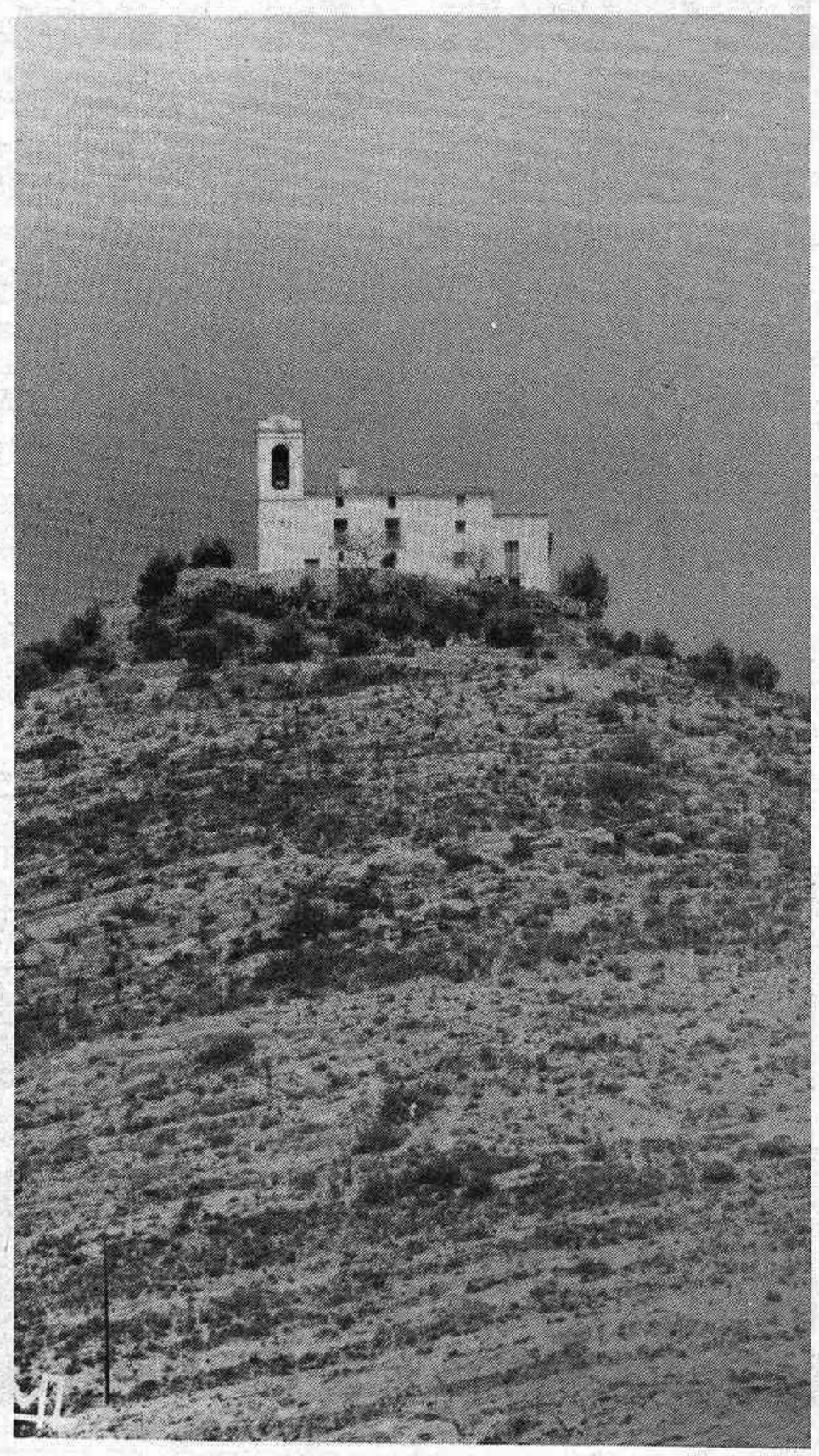

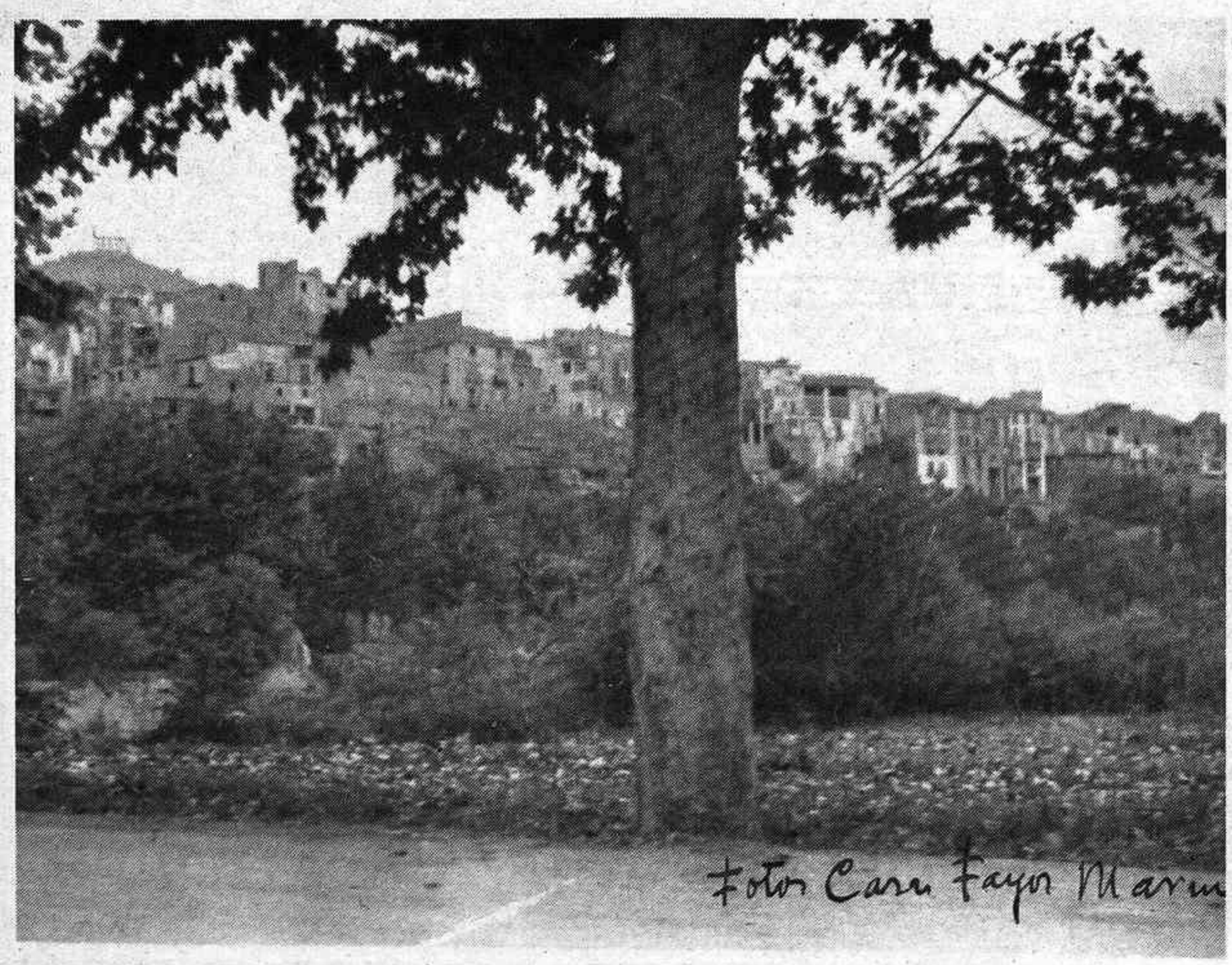


(c) Ministerio de Cultura 2007

## Loa a nuestra villa

# «Alcora»

Ser poeta yo querría
y así poder encontrar
con que te compararía

Alcora, tierra querida,
sin miedo a desmerecer

lo que la naturaleza un día
ya te quiso conceder.
Una rosa me pareces
perdida entre un rosal
pero espinas, tú no tienes,
no me sirve comparar.

Estrella en el firmamento
perdida entre un millar,
el sol oculta su brillo
cuando comienza a reinar.
todas sus luces apagan
y tú tienes que brillar
por eso Alcora querida
no me sirve comparar.
Isla entre el océano
ardiente de cobijar
a un velero ya perdido
en el profundo del mar.

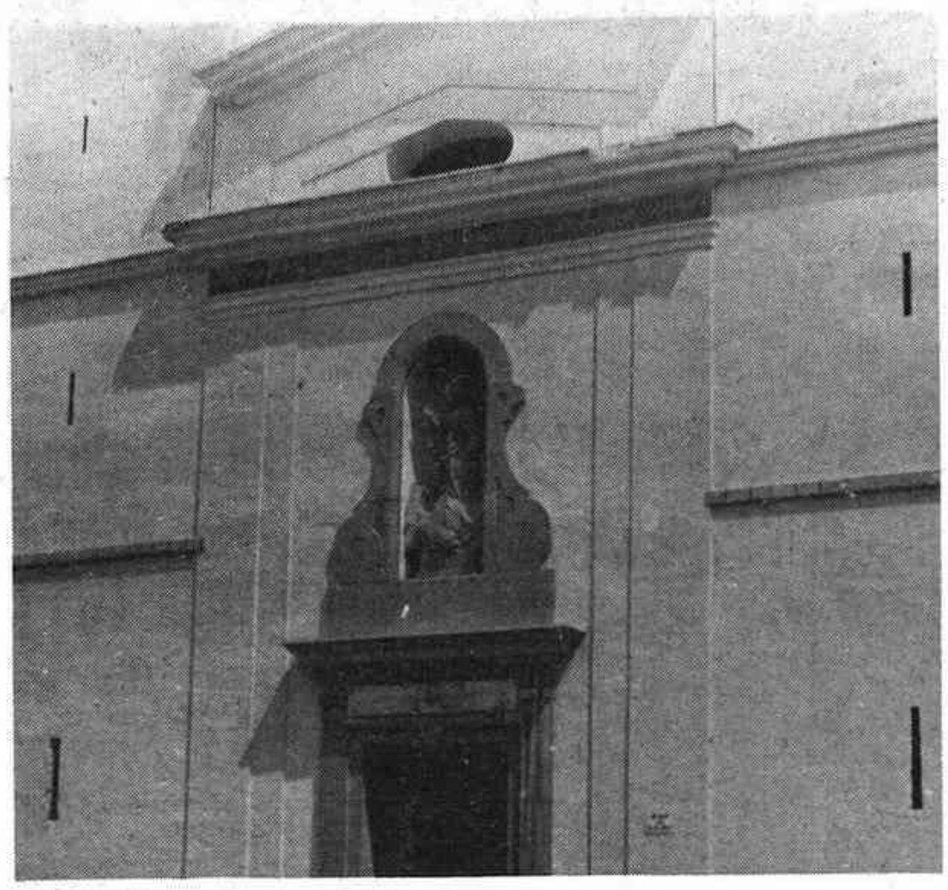

Creo que tampoco acierto
porque náufragos no quieres,
tú sirves para abrazar
a toda clase de gente.
A qué te comparo Alcora,
ayuda te estoy pidiendo
abre mi mente cerrada,
a mis manos dale alas
descúbreme tus encantos
ábrete como granada,
entrégame tus rubíes
que yo con el corazón
intentaré convertir
tu valioso secreto
en el más preciado amuleto.
Qué iluso empeño tenía
en quererte comparar,
cuan relajada dejaste
mi mente al escuchar
lo que en secreto decías
a quien te osaba igualar.
He desgranado tu nombre
y entonces yo descubrí
Amor,
Lealtad,
Cariño,
Orgullo,
Raza y
Amistad.
Esta es la alaja preciada
que te he podido engarzar,
a tus plantas yo la dejo,
tus hijos la lucirán
con orgullo por el mundo
ya que tú supiste dar
savia a las gemas nuevas
y vida a quien vive ya.
Cádiz, agosto 1981.

**M.ª José Escribano**

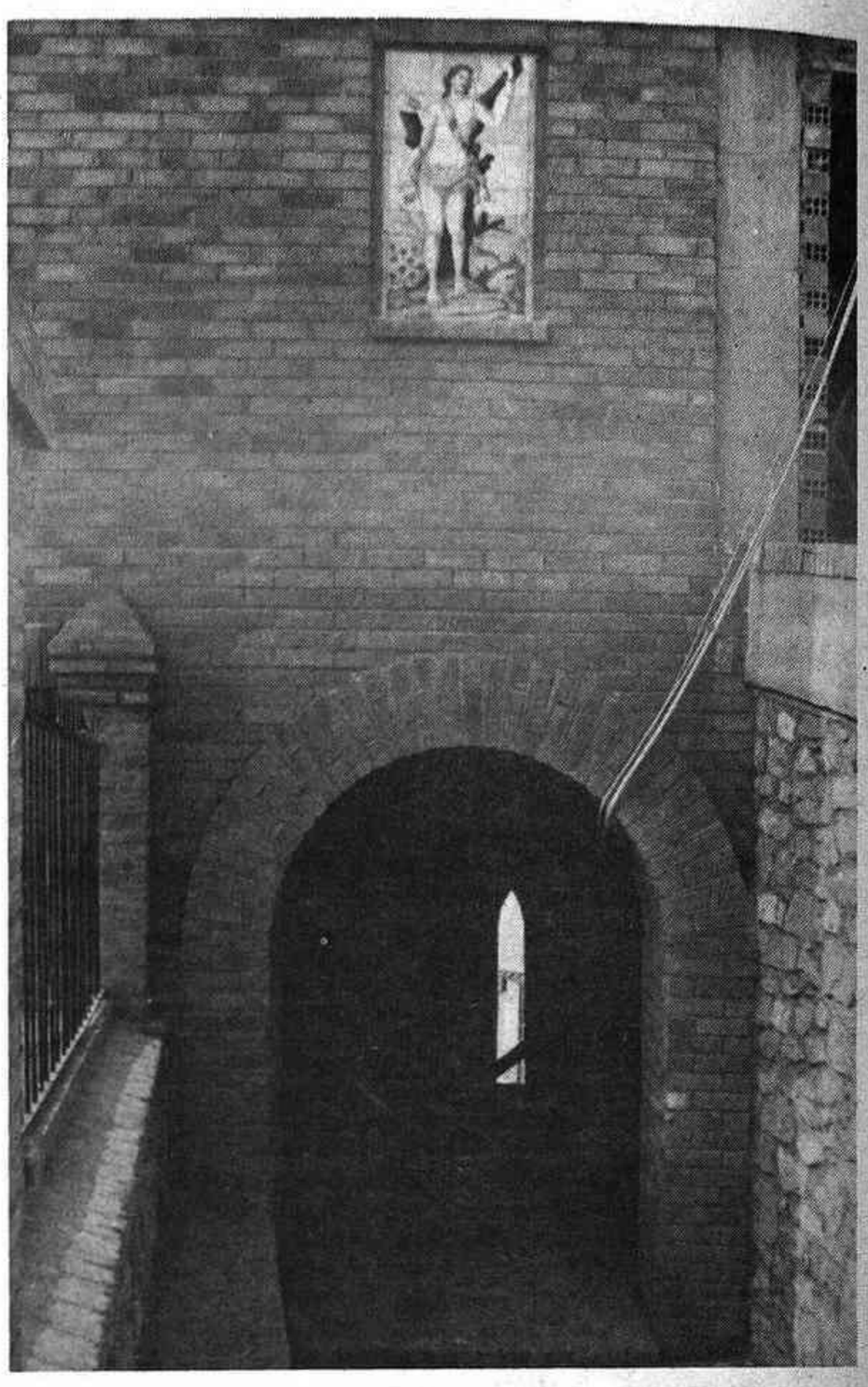

BORJA, S.L.

CARRETERA DE ONDA, S/N TEL: 36 10 00 ALCORA (Castellón)


(c) Ministerio de Cultura 2007

Con motivo de las fiestas del Cristo

# El Moto Club Alcora organiza gran competición

Francisco Esteban Molina organiza junto con otros seis compañeros el Moto-Cross puntuable para el campeonato provincial de Juniors.

**—«Siempre lo hemos organizado los mismos compañeros, tenemos gran afición y luchamos por conseguir buenos resultados».**

El hecho de venir solo es por cuestiones de trabajo, mis compañeros están cumpliendo con su jornada laboral, por este motivo no estamos todos presentes».

Francisco, Paco para los amigos, lamenta la ausencia del resto de compañeros, él se ha escapado del lugar de trabajo para informarnos de su labor.

**—«El pueblo de Alcora tiene gran afición, este deporte se practica mucho y la gente acude a las competiciones».**

Para las fiestas del Cristo de este año se celebrarán dos mangas de categoría super y senior.

**—«Hemos luchado mucho para traer a esta carrera seis super, que hasta el momento nunca habían participado. Los competidores super son de Barcelona, Alicante, Valencia y Tarragona; estos muchachos quedaron muy bien clasificados en el pasado Campeonato de España de 250 y 500 c. c.»**

Esto es un extra, algo especial que los organizadores del Moto-Cross quieren ofrecer al pueblo de Alcora para sus fiestas.

—¿Cómo está el presupuesto del Moto Club Alcora, recibis subvenciones considerables o no?

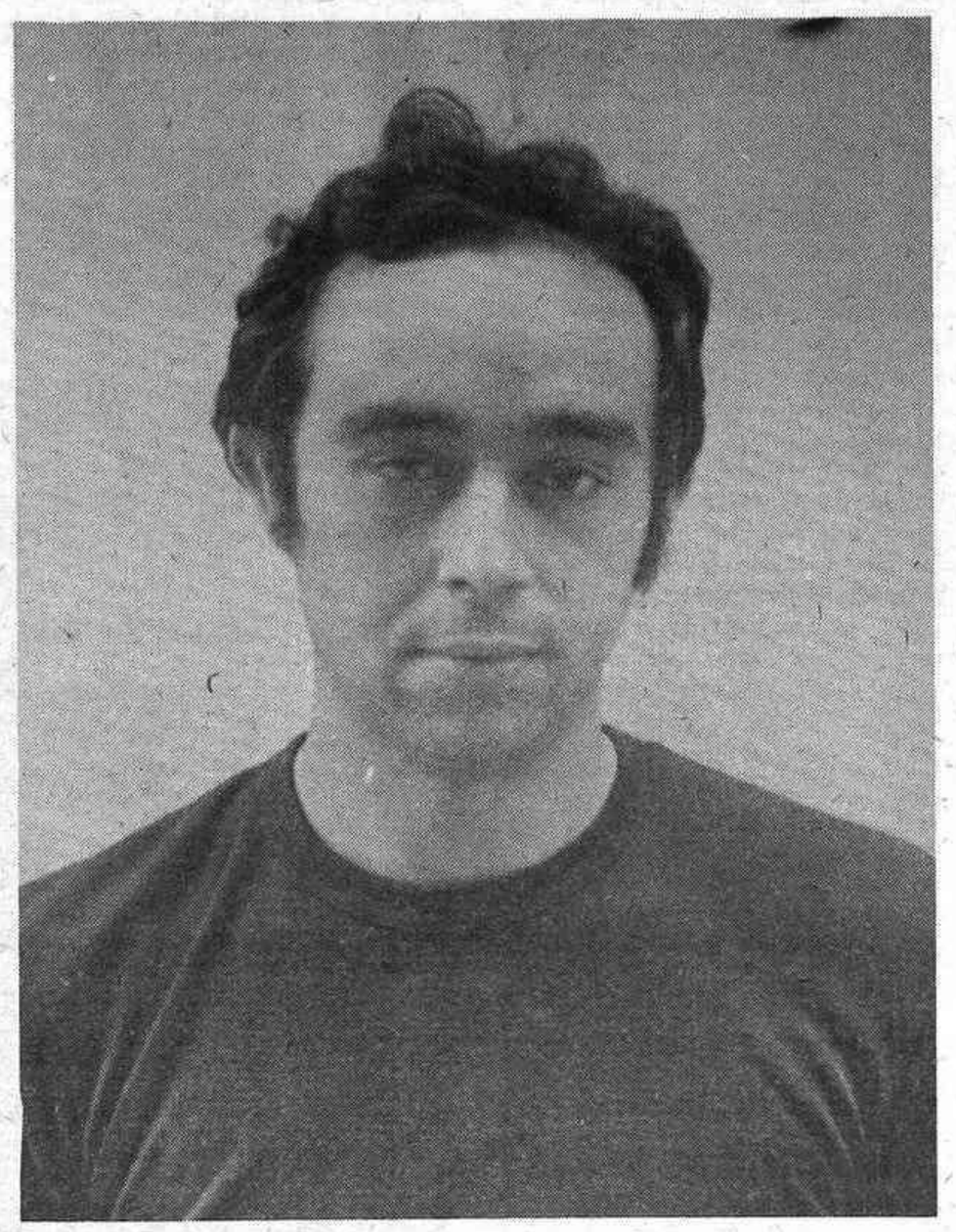

**—«Hemos recibido una subvención por parte del Ayuntamiento, que asciende a 40.000 pesetas, pero es tan sólo para las fiestas del Cristo; por otro lado Talleres Grangel ha corrido con todos los gastos que supone la publicidad, y los diez trofeos que se repartirán han sido donados por diversas entidades de la localidad».**

Un total de 38 motociclistas se darán cita en Alcora para la competición del campeonato provincial. 13 seniors y 25 juniors. Este año los dos jugadores de Alcora no podrá 1 participar en el campeonato, ambos se encuentran realizando el servicio militar, por lo que les es imposible desplazarse hasta aquí para poder competir junto con sus compañeros valencianos.

**—«Estos días de fiesta son maravillosos, esperamos que acuda mucho público, pues el esfuerzo y gasto han sido considerables. Aunque el resto del año se siguen haciendo diversas pruebas de Moto-Cross y trial, la prueba fuerte, es en estas fechas, hay que contribuir con el propio granito de arena».**

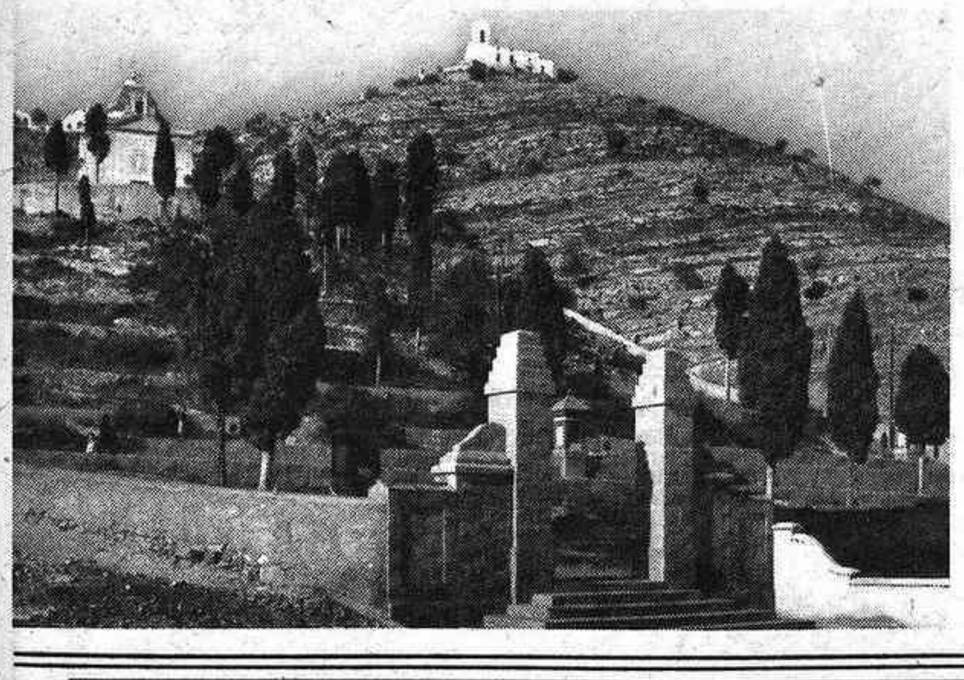

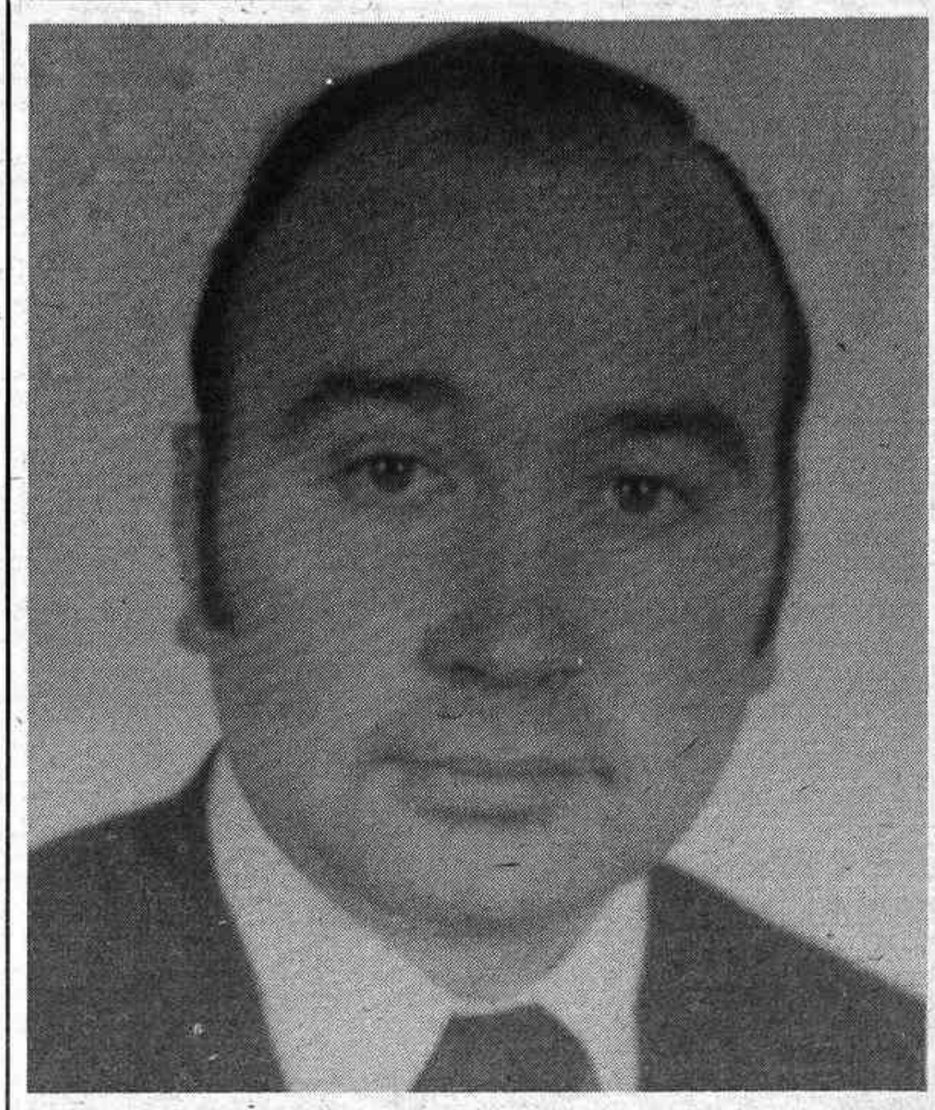

Participan 16 parejas

# I Torneo Frontenis en Alcora

Se está disputando en las instalciones deportivas La Cabaña, el I Trofeo Tenis y Frontenis, Fiestas del Cristo de Alcora. Coincidiendo con las fiestas, este año se están celebrando una serie de competiciones a nivel deportivo que para los aficionados al deporte pueden alcanzar un considerable grado de interés y espectación.

Manuel Negre Miralles pertenece al Frontenis Lucena, y aunque asegura actuar como aficionado, ya que no existe directiva, él entrena y prepara a los participantes del I Torneo de Frontenis. En realidad es el encargado de dirigir esta operación, primera operación en las fiestas de Alcora.

**—«Como no contamos con instalciones deportivas, no se puede fomentar la afición a ningún tipo de deporte. Una vez contemos con un polideportivo adecuado, podremos realizar grandes esfuerzos para conseguir mejores resultados».**

También con motivo de las fiestas del Cristo se está celebrando conjuntamente, en las mismas instalaciones el I Torneo de Tenis, pero se encuentran con el mismo inconveniente la falta de unas instalaciones polideportivas adecuadas para poder llevar a cabo los entrenamientos pertinentes.

**—«El nivel de juego es un poco flojo puesto que no contamos con las mencionadas instalaciones, pero todo se superará. Lo importante es empezar, luego todo se irá perfeccionando».**

**En la competición de tenis se han traído 10 jugadores muy buenos de Castellón, en frontenis contamos con la participación de jugadores del Frontenis Lucena.**

—¿Cuántos jugadores participan?

**—«En frontenis contamos con 16 parejas, se jugará por eliminatoria, es una pena no haber podido organizar una liga, pero el tiempo no lo ha permitido, ha sido todo muy rápido y no ha habido tiempo suficiente para entrenar».**

—¿Cuándo se jugará la final?

**—«Actualmente se están jugando las eliminatorias previas y el domingo, día 30, se jugarán las semifinales y el lunes, 31, se jugará la final».**


**UNIVERSAL CERAMICA S.L.**
**UNICER, S.L.**

**Desea a toda Alcora que pase unas muy Felices Fiestas**

Ctra. de Onda, sn. Tel. 360966 ALCORA (Castellón)


(c) Ministerio de Cultura 2007

PUBLICAS

camino estacion s/n. tel: 56 07 81 almazora (castellón)

(c) Ministerio de Cultura 2007

# Recordando la aportación alcorina a la cabalgata del «Pregó» magdalenero

Por contigüidad, afinidad y afectuosas relaciones, Alcora no podía dejar de participar en la Cabalgata del «Pregó«', por ello acogió con alegría y entusiasmo a la comisión de la Junta Central de fiestas de la Magdalena, presidida por el recordado y llorado adalid castellonero y paladín de las viejas tradiciones, don Manuel Segarra Ribés, a la sazón teniente alcalde de la capital. Esta comisión vino al atardecer de uno de los primerosy fríos días de Febrero del 1948, para visitar al Alcalde, autoridades y Corporación, con la misión de invitarles a participar en la extraordinaria Cabalgata, clamorosa afirmación de tradiciones, tipismo y folklore de la capital y pueblos de la provincia, desfilando entre aplausos, emociones y entusiasmo de todo un pueblo amante de su pasado, protagonista de su presente y esperanzado en próspero y grandioso futuro.

Con agradecimiento e ilusionada viviza, se aceptó la invitación, iniciándose con prontitud gestiones, consultas y formalidades, para conseguir una digna representación en el «Pregó». En aquella fecha tenía el honor, el que suscribe, de ser Alcalde de esta villa, pues aunque nacido en Castellón mi patria chica es Alcora.

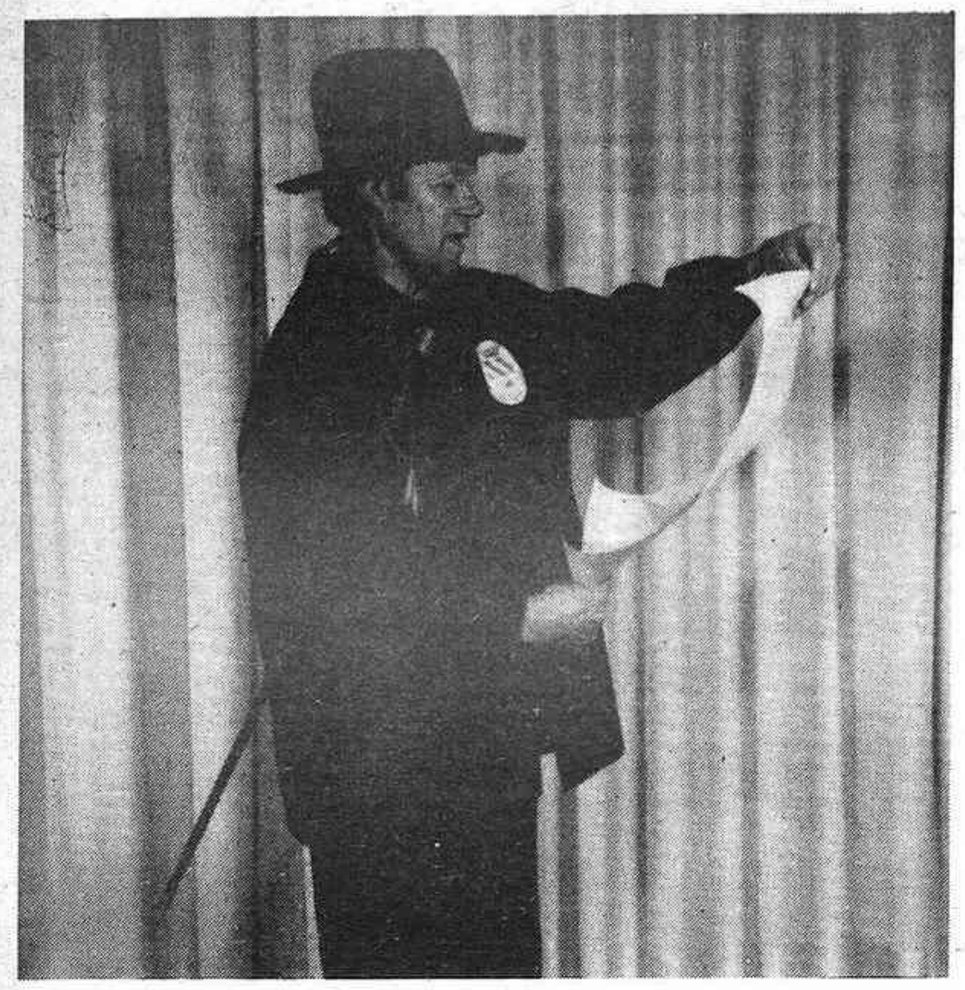

Dicen que las rosas son una caricia de color y olor que nos regala la naturaleza y por mi parte añado que, el tipismo, tradiciones, antiguas costumbres y el folklore, constituyen un don concedido por Dios para caracterizar razas, pueblos y naciones.

Nuestra colaboración se inició el jueves 26-II-48 con la actuación de nuestra Rondalla Alcalatén, ante los micrófonos de Radio Castellón como anuncio e invitación a las fiestas madaleneras. Posteriormente se dedicaron sendas «albaes» al Gobernador Civil, don Luis Julve y al «Mediterráneo», cantadas en el vestíbulo de Gobierno Civil y redacción del periódico. El sábado 28 debido al mal tiempo reinante, se suspendieron los festejos programados entre ellos el «Pregó»; no obstante la lluvia torrencial, nuestro grupo se desplazó al Casino Antiguo dedicando su actuación al Dr. Radio, Embajador de la Argentina y don Romualdo de Toledo, Director General de Enseñanza. Al cesar la lluvia la Rondalla se dedicó a cantar ante los domicilios de las primeras autoridades, medios de comunicación y centros benéficos.

Amaneció frío y tristón el lunes primero de Marzo del 48, avanzan las horas de la mañana y el lánguido sol apenas dá calor y colorido al ambiente. El «Pregó» va a celebrarse de ahí la gran animación de las calles, acotadas por sillas y tribunas que van siendo ocupadas por gentes ávidas de

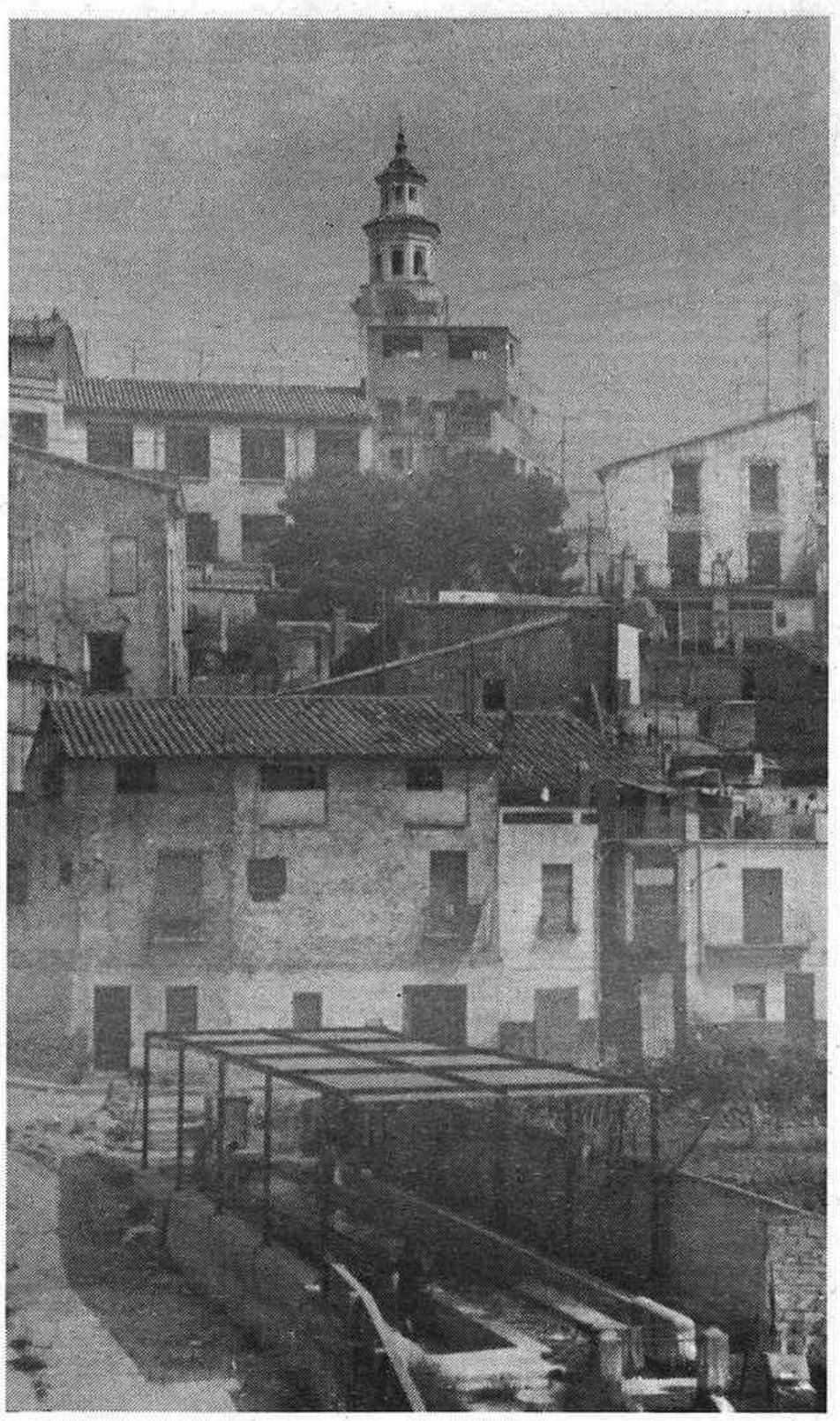

presenciar de cerca la vistosa cabalgata.

A las 12 se inicia su marcha, luce el sol como avergonzado de su tibieza ante la tradicional y colorista cabalgata que iniciaba su recorrido. A lo lejos se oyen las briosas coplas del «Cant del garrofexa» dedicadas a Castellón y sus bellas mujeres...

«Vache tall de chiques guapes,
quina hermosura sinyo
anque s'enfade m'guela
mà de casà en Castellò.

**Autor C. Bachero**

Pasa ante la tribuna de autoridades el grupo alcorino compuesto de la pareja representativa, seguía la «Recua» —conjunto de mulos enlazados en línea, dedicados al transporte y venta de cerámica por toda España—, sucesivamente varias parejas montando sobre enjaezadas caballerías, portando ellas bonitas piezas de cerámica; grupo de «Ball d'Alcora», carro adornado, con alfarero trabajando; nutrida Rondalla Alcalatén con coro mixto de cantadores; cerrando carroza de la Reina y Damas locales. Todos luciendo trajes típicos apropiados.

Quiero resaltar que el grupo alcorino fue un destacado protagonista entre la representación provincial, ganándose la popularidad admirativa del público. Su paso era acompañado por calurosos aplausos de los espectadores que les pedían sus canciones y bailes. Su relevancia hizo que se le distinguiera, interesando sus actuaciones en las emisoras locales, gayatas, fiesta de la Rosa, cabalgata infantil-parejas de niños del «ball de l'Alcora» —y también en la Feria Muestrario valenciana de mayo del 1948, en el día dedicado a Castellón, actuando en la fiesta celebrada por la noche del sábado 22-V-48, en la terraza de la feria con este programa; 1.º Alba con coplas alusivas a la misma y a Valencia, 2º «Cant del garrofexar», típico canto alcorino y 3.º, Ball d'Alcora. Del éxito obtenido basta reproducir unos párrafos de la crónica publicada en «Mediterráneo»....actuó una sin par rondalla alcorina, triunfadora clamorosamente en todas sus actuaciones.

Ya de madrugada se visitió y dedicó coplas, a la redacción de la prensa; las «Provincias» agradeció en reseña laudatoria publicada el día siguiente. Como dato curioso cabe recordar que, la actuación fue grabada por Radio Ortega de Valencia, retransmitida por Radio Castellón como gran novedad de grabación, por intermedio del Sr. Villuendas representante en Castellón.

En el concurso de Coros y Danzas del 11-V-49, el grupo Alcora obtuvo el premio 1.º en Danza y el 2.º en coros.

Al correr de los años, así desde 1948 hasta el actual y con seguridad en el futuro, Alcora con mayor o menor participación, pero siempre con entusiasmo, no dejará de intervenir en la Cabalgata del Pregó, demostración viva exponente de la grandeza del pasado histórico, costumbrista y folklórico de la provincia, prueba de hermandad permanente y cuyo eco resonará con fuerza en el futuro.

Agosto de 1981
**Dr. Federico Michavila**

*Miralles y Ripollés, S. L.*

MYR, S.L.

FABRICA DE AZULEJOS

Ctra. Castellón (frente estación servicio)
Tels. Fábrica: 36 01 67 - 36 08 26
Particular: 36 02 28
ALCORA (Castellón)


(c) Ministerio de Cultura 2007

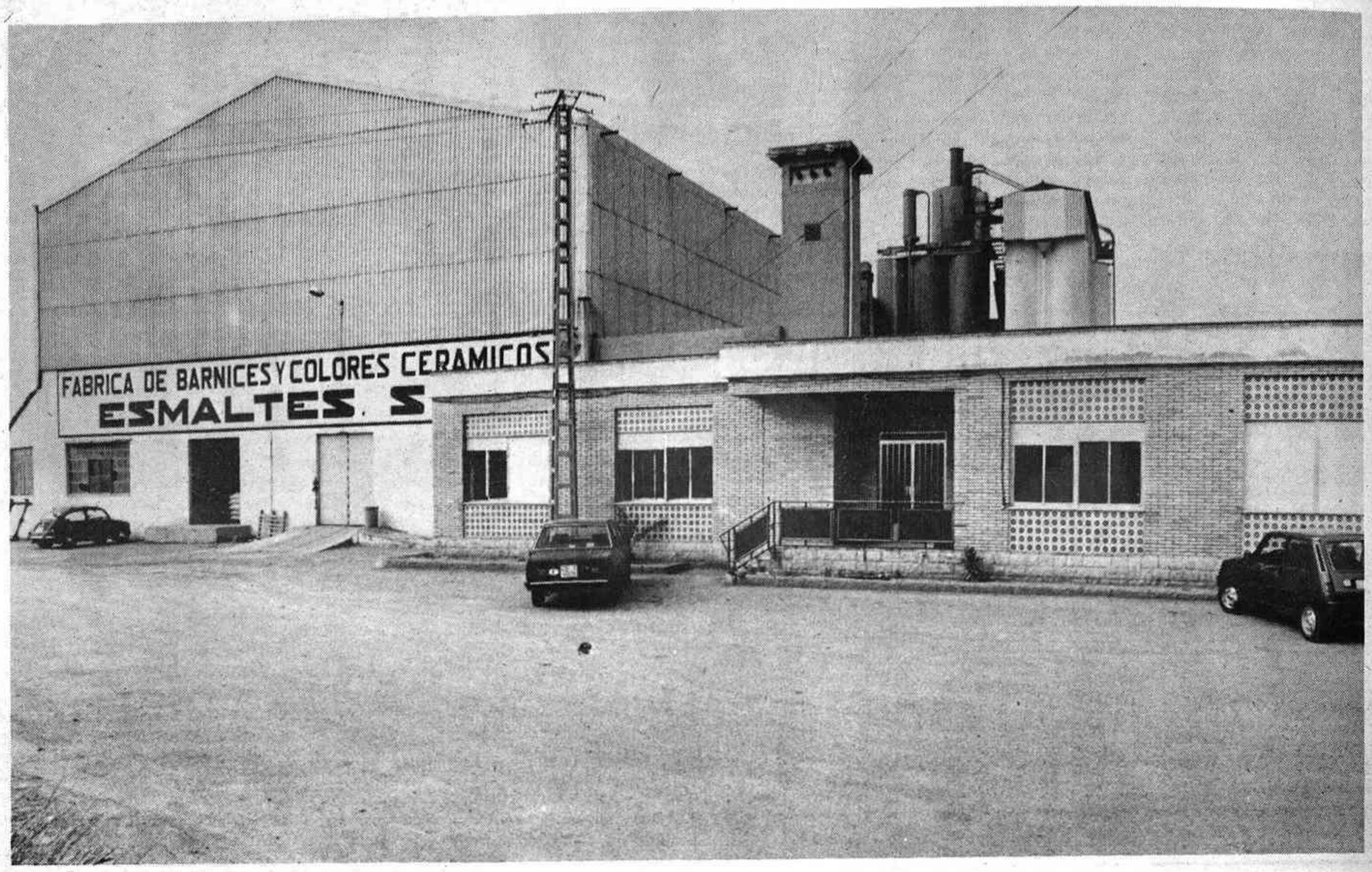


# ESMALTES, S.L.

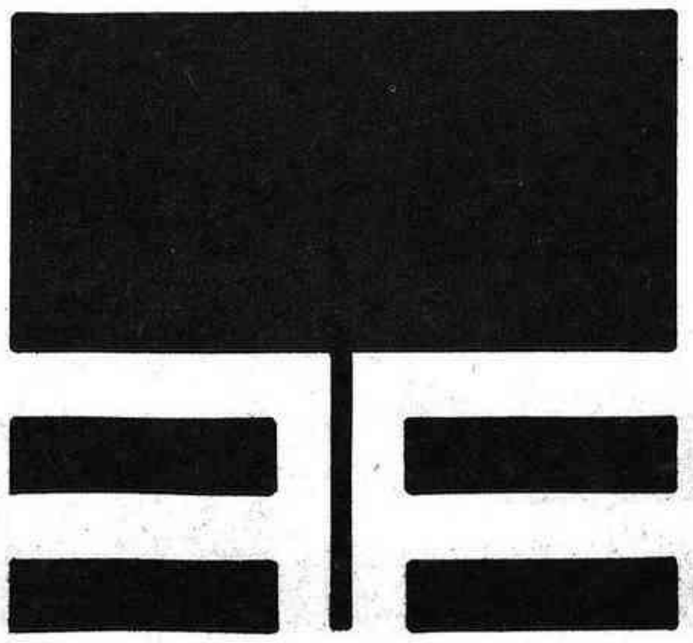

**ESMALTES, S.L**

CARRETERA CASTELLON, s/n

Tel: 36 03 25-6


(c) Ministerio de Cultura 2007

# PROGRAMA DE FIESTAS

DOMINGO, 30

A las 9 horas.—Diana por el dulzainero. Seguidamente pasacalle por la Banda de Tambores y cornetas.

A las 10 horas.— Semifinales de tenis en las pistas La Cabaña.

A las 10,30 horas.—Misa solemne con intervención de la coral polifónica «Schola Cantorum» de Vall de Uxó. Seguidamente en los locales de la Caja Rural de San José inauguración por autoridades y comisión de fiestas de la exposición de artistas locales, sobre temas de pintura, dibujo, cerámica y exposición colectiva de arte del Ateneo de Castellón.

Acto seguido en los mismos locales, inauguración de acuarelas sobre paisajes y temas de Alcora por el renombrado acuarelista don Federico Valls.

Acontinuación en los locales del Colegio de la Salle, inauguración de dos salones sobre Ciencias Naturales (minerales y marinas por don José Gómez «Popeye»).

A las 17,30 horas.— En el «Campo del Viñals,» partido de fútbol entre el equipo local y otro de categoría nacional.

A las 18 horas.— Pasacalle por la Banda de Música L'Alcalatén.

A las 19,30 horas.— Recepción en la Casa Consistorial de autoridades provinciales, corporación y autoridades locales. Seguidamente ofrenda de flores al Stmo. Cristo del Calvario por la Reina y Damas en la Iglesia Parroquial.

A las 20 horas.— Solemne procesión al ermitorio del Santísimo Cristo del Calvario, presidida por la corporación, reina damas y autoridades.

A la llegada del Cristo a la ermita se disparará un monumental castillo de fuegos por el pirotécnico Caballer de Moncada, dirigido por don Angel Baldayo.

A las 24 horas.— En la plaza de España, Gran concierto, a cargo de la banda local L'Alcalatén, que interpretará un selecto repertorio, bajo la dirección del maestro Serrano. Al finalizar se disparará una gran traca.

LUNES, 31

A las 8 horas.— Diana por el dulzainero.

A las 10 horas.— Finales de tenis en las pistas La Cabaña.

A las 11 horas.— Pasacalle por la Banda de Tambores y Cornetas.

A las 11,30.— Cross popular «II Trofeo Santísimo Cristo del Calvario».

A las 12 horas.— Visita homenaje de la reina y damas al «Asilo María Rosa Ojeda».

A las 16 horas.— En la cancha de tiro del pantano, tirada de pichón a brazo, organizado por la Sociedad de Cazadores «La Alcorense» con reparto de premios y trofeos a los vencedores.

A las 16,30 horas.— En el salón del Cine Astoria, puesta en escena de la obra Godpell, interpretada por el Club Juvenil «La Salle».

A las 23 horas.—En la plaza de España, espectáculo musical a cargo de las orquestas Montesol y Centauro, con asistencia de Reina y Damas.

MARTES, 1 SEPTIEMBRE

A las 10 horas.—Pasacalle por la Banda de Tambores y Cornetas.

A las 10,30 horas.—Concurso de Ping-Pong en el Colegio «La Salle».

A las 11,30.—En la Pista del Parque Jardín, Festival Infantil, con teatro de guiñol. Al finalizar traca caramelera.

A las 15 horas.—En la Iglesia Parroquial, misa en sufragio de los difuntos de la Villa, con intervención de la Coral Polifónica «Schola Cantorum». Seguidamente visita al Cementerio, con acompañamiento de Reina, Damas y autoridades.

A las 18 horas.—En el campo «El Viñals», gran partido de fútbol entre el C. D. Alcora y el recién ascendido a primera división C. D. Castellón.

A las 20 horas.—En la cancha de «La Salle», partido de baloncesto femenino disputándose el VI Trofeo Ayuntamiento.

A las 21,30.—En el mismo campo, baloncesto masculino IV Trofeo Ayuntamiento.

A las 22,30 horas.—En la Plaza de España, espectáculo de variedades con presentación en esta localidad de Jaime Morey y Lya Uya, acompañados por diversas y destacadas figuras del mundo del espectáculo.

Al finalizar Cordá y toros de fuego.

MIERCOLES, 2

A las 8 horas.—Pasacalle por el dulzainero.

A las 11 horas.—Programa de Cine Infantil en el Salón Astoria.

A las 13 horas.—Encierro de Vaquillas al estilo pamplonica.

A las 17 horas.—Exhibición de novillos y vaquillas de la acreditada ganadería de D. Joaquín Casanova «El Chato», ocupando el palco de honor la Reina y Damas. En la media parte exhibición del toro de la Peña «El Cuchillo», y a continuación suelta de un becerro para todos los «peques», patrocinado por la misma Peña, siendo rifado al finalizar.

A las 22 horas.—En la Pista del Parque Jardín, gran verbena con intervención de las orquestas Mancy y Locomoción.

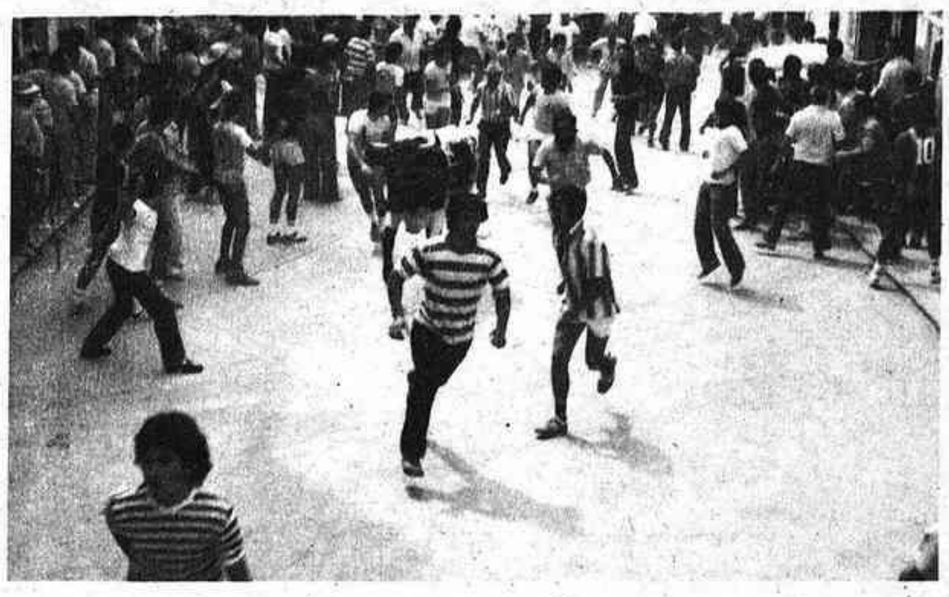

A las 23,30 horas.—Bou Embolat de la Peña «El Cuchillo».

JUEVES, 3

A las 8 horas.— Pasacalle por el dulzainero.

A las 10 horas.— Pasacalle por la Banda de Tambores y Cornetas.

A las 11 horas.— Programa de Cine Infantil en el Salón Astoria.

A las 13 horas.— Encierro de vaquillas.

A las 17 horas.— Exhibición de vaquillas y novillos.

A las 22,30 horas.— En la Plaza Venerable, actuación del cuadro folklórico de arte y danzas «Arcude».

A las 23 horas.— En la Pérgola del Parque Jardín, gran verbena amenizada por las orquestas Marabú y Welters, con la presentación en Alcora de la fabulosa cantante Angela Carrasco.

VIERNES, 4

A las 10 horas.— Pasacalle por el dulzainero.

A las 10,30 horas.— Concurso de dibujo infantil al aire libre, «I Trofeo Stmo. Cristo del Calvario».

A las 13 horas.— Encierro de vaquillas.

A las 17 horas.— Exhibición de novillos y vaquillas.

A las 22,30 horas.— En la Plaza del Venerable, Teatro Valenciano a cargo de un famoso grupo de Valencia.

A las 23 horas.— En la Pérgola del Parque Jardín, Gran Verbena amenizada por las orquestas Estrellas Negras y Santos, con la presentación en esta localidad del fabuloso cantante Miguel Ríos.

SABADO, 5

A las 8,30 horas.—Pasacalle por el dulzainero.

A las 10,30 horas.— Juegos de cucañas para todos los niños en el colegio de «La Salle».

A las 13 horas.— Encierro de vaquillas.

A las 17 horas.— Exhibición de vaquillas y novillos, con presentación de un toro de la acreditada ganadería de «Nogués», que pasta en Egeo de los Caballeros.

A las 23 horas.— «Bou Embolat».

A las 24 horas.— En la Pista Jardín Municipal, verbena amenizada por la orquesta Montesol y el grupo atracción «Al Tall».

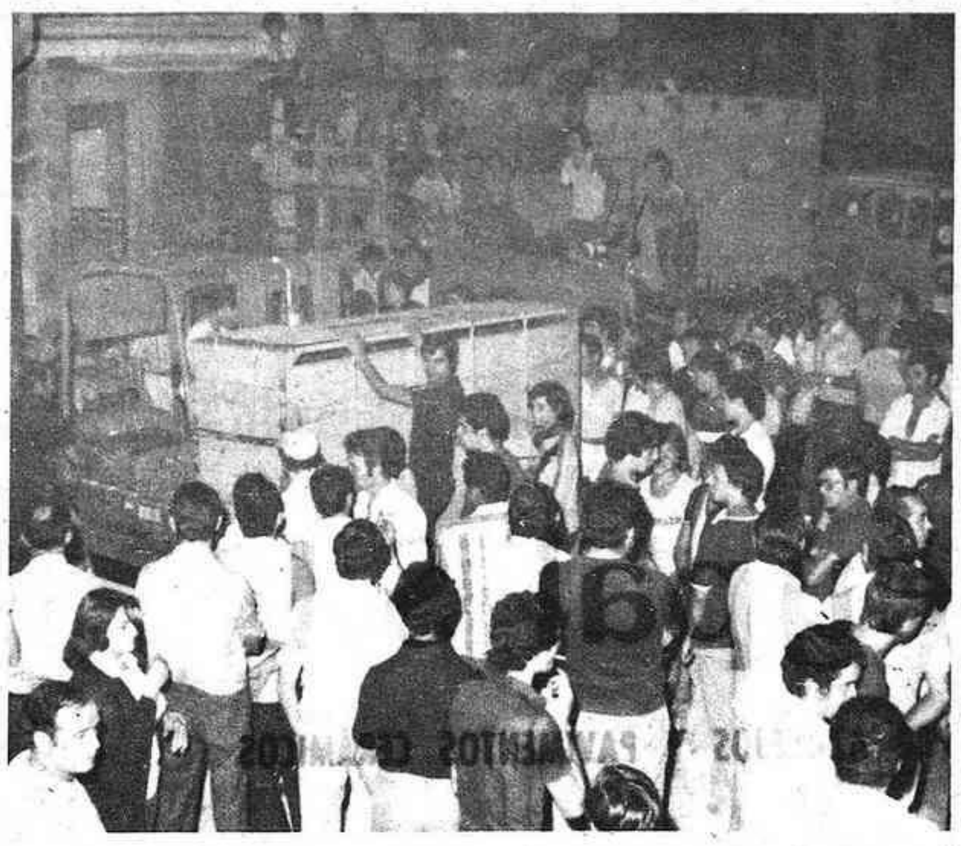

DOMINGO, 6

A las 17 horas.— Pregón Infantil, con acompañamiento de Reina y Damas y Banda de Música Local, con el siguiente recorrido: Salida del Almacén Municipal, Plaza San Francisco, Plaza San Roque, Plaza España, con final en la Plaza de «La Salle».

A las 21,30 horas.— En el Cine Astoria, revista hablada por el Grupo local Mont-Mira.

A las 22,45 horas.— En la Plaza del Venerable, espectáculo de cuerda y variedades.

Al finalizar Gran Traca Fin de Fiestas, arrancando de las calles adyacentes y finalizando en la Plaza de España.

El presente programa fue aprobado por el Ayuntamiento Pleno en sesión extraordinaria celebrada el día 6 de julio de 1981.

EL ALCALDE,
**EUGENIO PONZ NOMDEDEU**
EL SECRETARIO,
**ENRIQUE SABUCEDO PENEDO**

NOTA: Las vaquillas finalizarán a las 21,30 horas. La Comisión de Fiestas se reserva el derecho de alterar el orden del Programa.

**LA COMISION**

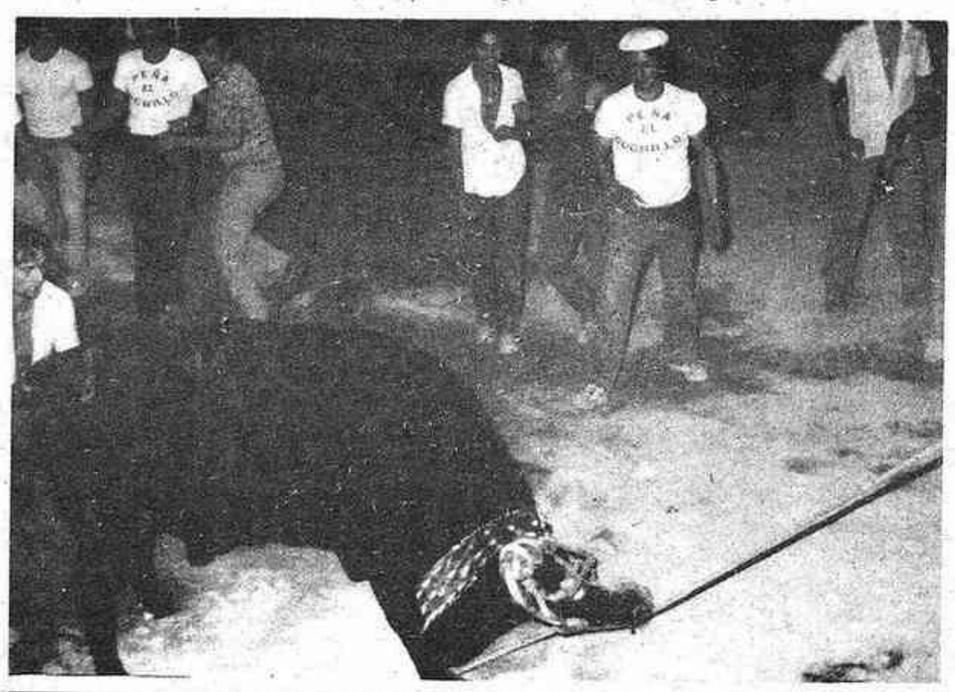

motocultores
tractores
tractocarros
**Pasquali**
para mejorar su cosecha
CONCESIONARIO: FRANCISCO CABALLER MIRAVET
C/Alcalde Tarrega, 85 - teléfono: 22 18 15 - CASTELLON

(c) Ministerio de Cultura 2007

# el origen de la buena cerámica

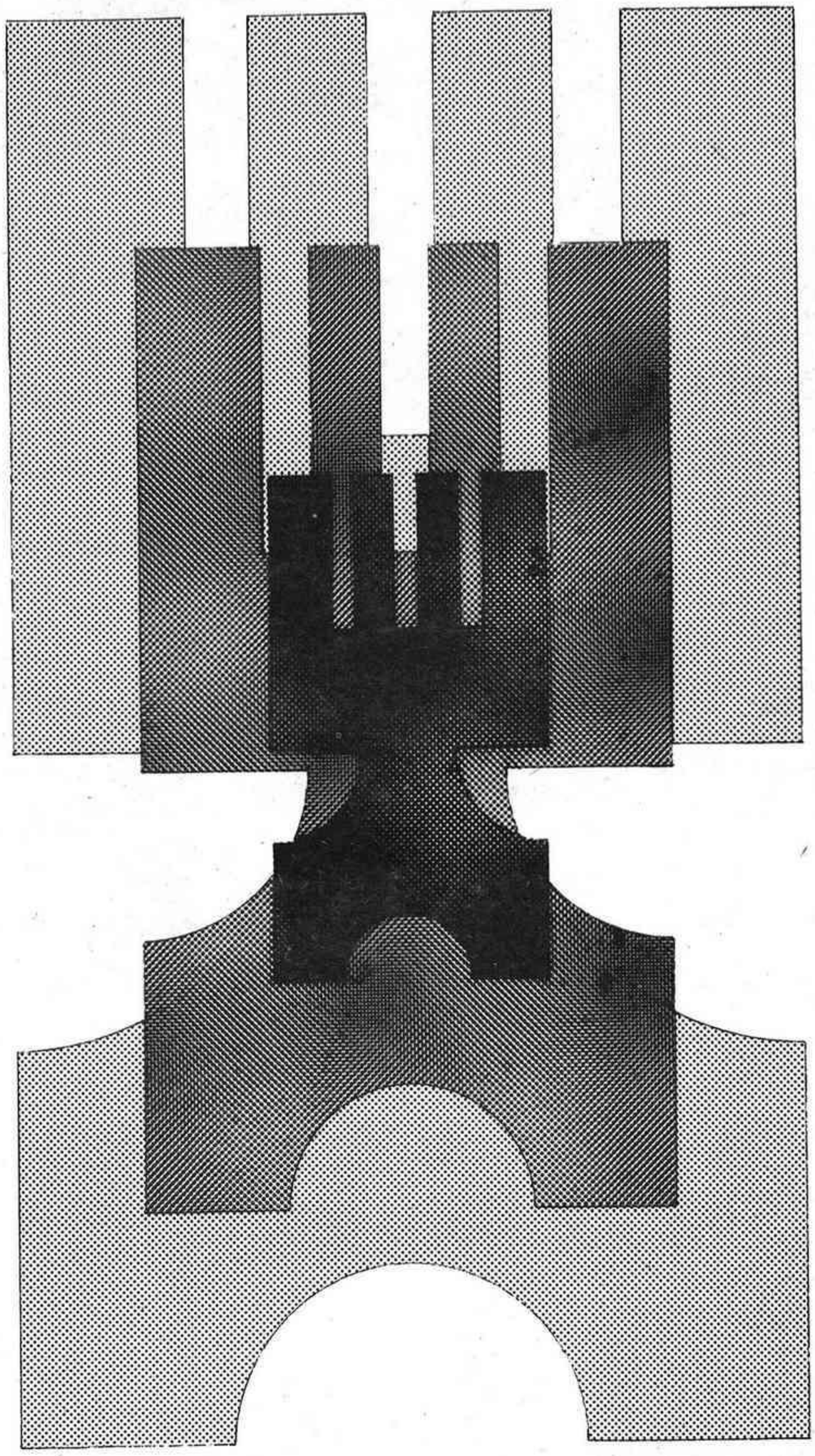

TORRECID, S.L. ESMALTES CERAMICOS

Fábrica: Carretera Castellón Partida Torreta - ☎ 36 09 00 ALCORA (Castellón)


(c) Ministerio de Cultura 2007