Mediterráneo

EL DIARIO DE CASTELLON

Director: José Luis Torró

Jueves 27 de mayo de 1982

Ptas: 35

Concesionario Oficial

AUBASA

¡¡Vende Opel y servicio!!

Avda. Casalduch, 1
tel.: 23 11 11
CASTELLON

SABADOS: abierto mañana y tarde
DOMINGOS: por la mañana

Primer acto de la Semana de las Fuerzas Armadas

LOS ESTUDIANTES CON EL EJERCITO

La primera jornada de la celebración local de la Semana de las Fuerzas Armadas, congregó ayer en el cuartel del Regimiento de Infantería Tetuán 14 a numerosos escolares castellonenses. Los estudiantes de la ciudad se acercaron al Ejército, junto con sus profesores, a través de la exposición de material y armamento que a las cuatro de la tarde inauguraron las primeras autoridades provinciales, entre las que se encontraban el gobernador civil, Rafael Montero; general gobernador militar, Juan Gómez-Zamalloa Menéndez; presidente de la Diputación, Joaquín Farnós; coronel del Regimiento, Juan Jaume, y otras autoridades militares.

«La incorporación de España a la OTAN es totalmente positiva», ha declarado a MEDITERRANEO el general gobernador militar de Castellón, Juan Gómez-Zamalloa Menéndez, que ha sido entrevistado por Juan Enrique Más con motivo de iniciarse ayer los actos de la Semana de las Fuerzas Armadas. Según el general Gómez-Zamalloa Menéndez, la Brigada XXXI, con base en nuestra ciudad, es una de las mejores unidades de España.

«La incorporación a la OTAN es totalmente positiva»

(Juan Gómez-Zamalloa Menéndez, general gobernador militar)

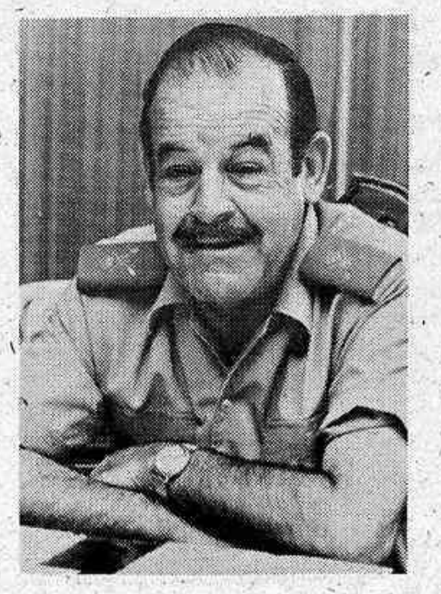

(Pág. 3)

No se han llevado nada, pero han causado destrozos

INTENTO DE ROBO EN LA MADALENA

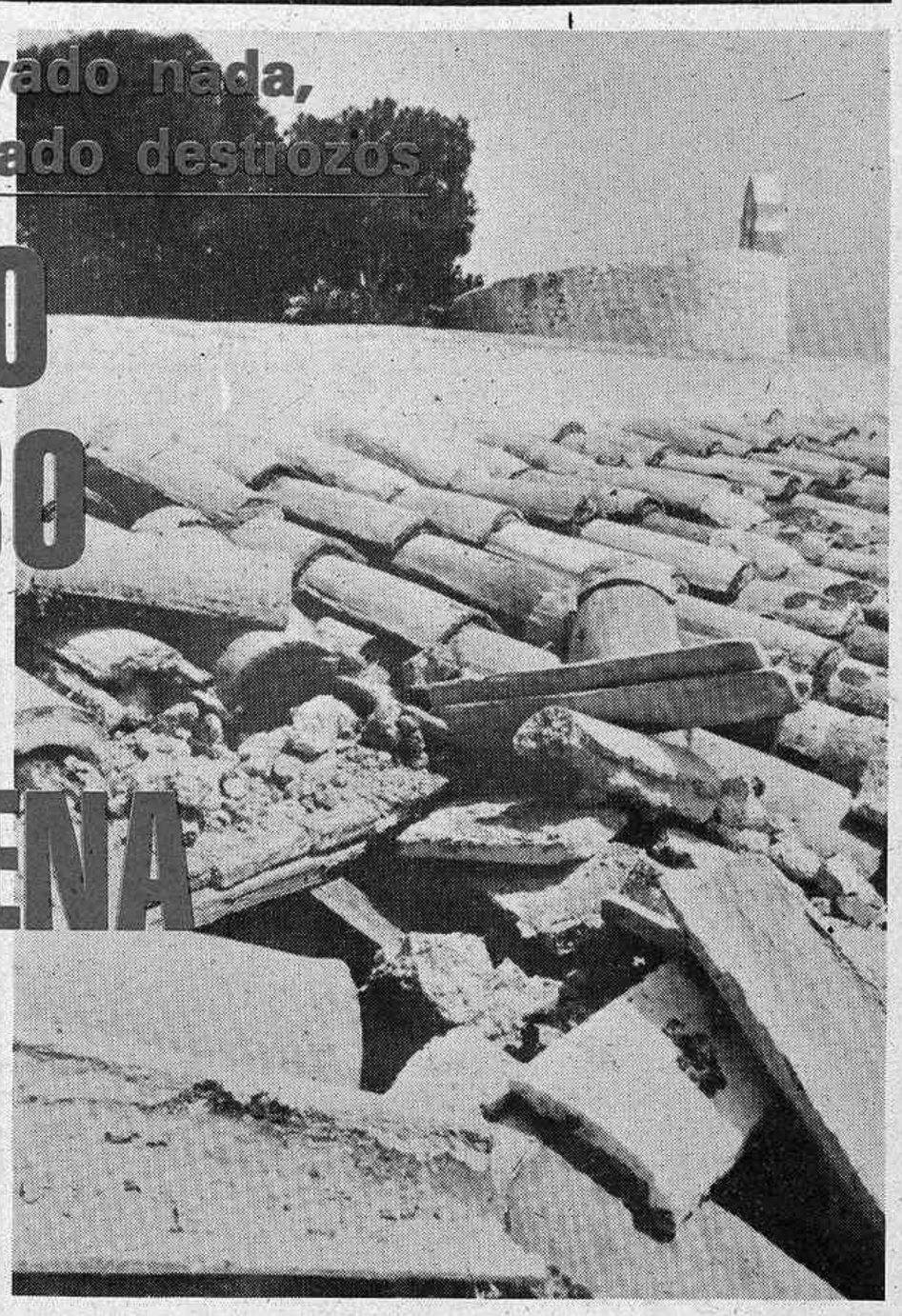

Los cacos han intentado robar en la ermita de la Madalena, tan entrañable para todos los castellonenses y, al mismo tiempo, tan olvidada durante la mayor parte del año, porque sólo se le presta atención cuando se aproximan las fiestas conmemorativas del traslado de la ciudad del monte al llano.

El intento no pasó de esto, porque en el interior de la ermita no hay nada que robar. Desde que, en ocasiones anteriores, los amigos de lo ajeno mostraron su interés por la ermita, el Ayuntamiento se ocupó de retirar todo lo qe pudiera tener algún valor, dejando sólo las paredes, sin ninguna clase de ornamentación. Gracias a eso no hay que lamentar hoy un robo importante que, por otra parte, dada la significación sentimental de la Magdalena, hubiera causado indignación entre los castellonenses y justas protestas, porque aquello está realmente abandonado y falto de la más elemental vigilancia.

(Pág. 8)

PRESENTADA LA LEY SOBRE LAS COLUMBRETES

La proposición de Ley que pretende la declaración como paraje natural de las islas Columbretes tuvo entrada ayer en el Congreso de los Diputados. Dicha proposición, nacida de la iniciativa parlamentaria de los diputados de UCD por Castellón, señores Lamo de Espinosa, Monsonís y Casañ, fue respaldada por el grupo parlamentario centrista que le ha dado luz verde para su tramitación.

Con este proyecto de Ley, del que MEDITERRANEO ofreció amplia información el domingo, día 16 de este mismo mes, se pretende salvaguardar este paraje de nuestro litoral, objeto de polémica por el uso que se hace del mismo como lugar para las prácticas de tiro.

(Pág. 6)

RESACA DE LAS ELECCIONES ANDALUZAS

CALVO SOTELO: UCD comparecerá en solitario en las próximas elecciones

GUERRA: El PSOE seguirá «apuntalando» al Gobierno de UCD

ROJAS MARCOS: Dimisión como secretario del PSA

(Pág. 22 y 23)

(c) Ministerio de Cultura 2007

Mediterráneo

AÑO XLIV II EPOCA N. 13.615
Edita: M. C. S. E.
Redacción, Administración y Talleres: Avda. del Mar, 29
Teléfonos: 22 00 56 y 22 00 60
Director: JOSE LUIS TORRO
Redactor Jefe: ANTONIO EGEA
Administrador General: MANUEL GONZALEZ CEBRIAN
Depósito Legal CS 6 1953

Oficina
de Justificación
de la Difusión

Editorial

¿Fin de la crisis?

Los años de la energía abundante y barata, desde el otoño de 1973, a raíz de la llamada guerra del Yon Kipur, pasaron a la historia de tiempos que no han de volver. Los principales países productores de petróleo constituyeron un frente común para defender los precios en el mercado internacional y obligar así a los países consumidores —Europa, Japón y los Estados Unidos, en particular— a pagar unos elevados precios por materia prima tan indispensable para su supervivencia como un conjunto de naciones altamente industrializadas. Durante ocho largos años los precios de los crudos sufrieron elevaciones constantes y las economías de los países occidentales se reajustaban a la fuerza, con precipitación y mal, una y otra vez, para hacer frente a este desafío que frenaba drásticamente el desarrollo y condicionaba inexorablemente los planes de futuro.

El huracán de la crisis nos sorprendió a los españoles en muy mala posición: Nuestra dependencia del petróleo para cubrir las necesidades energéticas primarias, en 1970, era nada menos que de un 69,3 por ciento; la producción nacional de crudos nacionales era insignificante —y de mala calidad— y apenas cubría un 5 por ciento del consumo total; el desarrollo de las fuentes alternativas de energía era mínimo y el uso de la energía nuclear —única con capacidad de respuesta inmediata a la carestía del petróleo— se reducía una central en funcionamiento de escasa potencia; las otras alternativas eran, y en buena parte lo son hoy, una ideal para el futuro..., nuestra producción energética se limitaba a una buena explotación de los recursos hidráulicos, a una muy deficiente producción de carbón para centrales térmicas y otros usos y a un consumo desmesurado de crudos petrolíferos de importación comprados en su mayor parte en lejanos países y, sobre todo, en el área del Golfo Pérsico.

Hay, sin embargo, en estos momentos, fundadas razones para la esperanza, pues los precios del petróleo, desde los últimos meses del año pasado, permanecen inalterables, estacionarios y, si acaso, con una muy ligera tendencia a la baja. El consumo mundial ha descendido, debido en gran parte al debilitamiento de la actividad industrial y al esfuerzo que se ha hecho a nivel internacional para reducir la dependencia del petróleo. Por ejemplo, en España, y según datos del propio Comisario para la Energía, por primera vez desde 1973, nuestra dependencia de la energía con origen en el consumo de crudos, ha descendido por debajo del 50 por ciento del total.

No es probable que, de aquí en adelante, continúe el alocado galopar de los precios de los crudos petrolíferos —la factura petrolera para España, en 1981, sobrepasó la escalofriante cifra del billón de pesetas— y si a esto unimos un profundizar en las acciones previstas en el plan energético nacional, como son la construcción de centrales térmicas, la sustitución del fuel-oil en la industria, la construcción de centrales nucleares, el aprovechamiento hidráulico de pequeños cursos de agua, la promoción del carbón nacional y, sobre todo, aceptamos la filosofía de que la conservación de la energía es base esencial del ahorro energético, parece llegado el momento de ver el horizonte del más inmediato futuro despejado y propicio para relanzar la actividad económica.

El presidente de «Petromed», Juan Herrera, comentando el actual panorama energético y excesivo costo que para España representan las importaciones de petróleo, estimaba que «con las políticas en curso y con un gran esfuerzo de inversión y reestructuración se podrá reducir en gran medida esta dependencia». Hoy ya se puede hablar de una desaceleración cierta en el consumo de productos petrolíferos. Desde esta realidad, el fin de la penosa crisis económica que nos atenaza desde hace casi una década, pudiera estar próximo. Todos debemos contribuir para que así sea.

Carta al general Galtieri

Antonio Parra

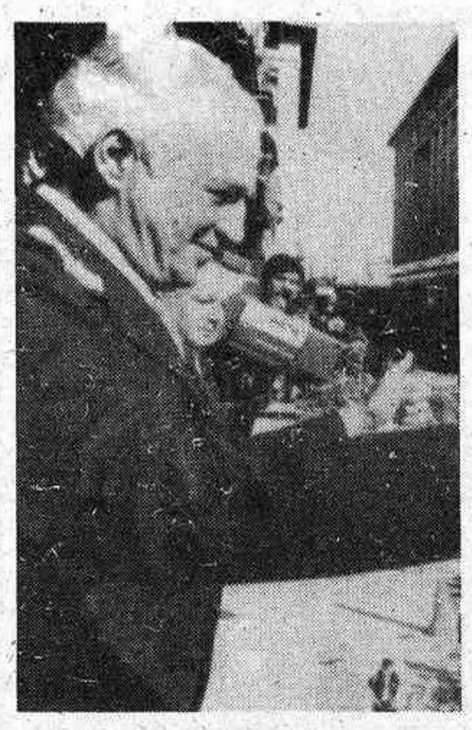

Muy distinguido señor:

Me tomo la licencia de escribirle por una razón: era yo anglófilo hasta las cachas y ahora argentinófilo me volví. No sé si semejante «torcida» podrá hallar alguna trascendencia, ni de servir de apoyo, siquiera fuese moral, a la lucha de Prometeo que su excelencia, gallardo general Galtieri, está librando contra las fuerzas del infierno y de la tierra, y contra esta poderosísima «clac» informativa que cohonesta, en la mayor impunidad, las acciones sanguinarias de madame Thatcher, y a ustedes les hace la rabona. Allá, largo mi granito de arena, mi cuarto a espadas, y ténganselas tiesas contra las fuerzas de tareas británicas, a la cual trajeron en jaque durante seis semanas consecutivas, dándoles malón por mar, tierra y aire, según se venía diciendo en los antiguos manuales de estrategia. El «deux ex machina» es de ellos, si no lo es, se lo inventan.

Vaya por delante que no estoy de acuerdo con los regímenes militares, ni con los «ordeno y mando», ni que a uno lo paseen, ni lo desaparezcan, por tomarse la libertad de no estar de acuerdo, ni de practicar el derecho de la insolencia y de la heterodoxia —porque de los heterodoxos es el reino de los cielos—. Sin embargo, empiezo a sospechar que, de ser tendenciosas y falsarias las informaciones que hemos tenido delante sobre Argentina, como falaces y vesánicas son los infundios y fabricaciones que está dando a las ondas el aparato de la propaganda británica, sobre la guerra de Malvinas, en su país los desaparecidos no fueron tantos ni tanta la virulencia represiva como se nos indica. Puede que las fuerzas de ocupación británica en Irlanda del Norte hayan perpetrado más salvajadas oue sus «gorilas». Pero, por lo visto, los británicos van por el mundo con bula, y sus crímenes no cuentan. Los cometen manos blancas de Mrs. Thatcher, y el arzobispo de Canterbury los bendice. Dios es inglés.

Ahí tienen ustedes a la BBC convertida en una especie de radio macuto. Parece la radio Londres de lord How-How, al que ahorcaron en la torre por simpatizante nazi. Pero la BBC de ahora parece estar inspirada directamente por el espíritu de Goebles resurrecto. No hay más razón que la suya, el resto es sinrazón. Ellos están autorizados a confeccionar todo género de patrañas y justificarse con su guerra psicológica. Ustedes —ah, ustedes, pobres argentinos— son la Junta, dicho y pronunciado «yunta» por los ingleses, como si escupieran. Y, para colmo, hablan un idioma despreciable. Ignorantes y fatuos estos ingleses, colmo de amabilidad y de modales —cuando les interesa— pero también dechados de perfidia.

Sucede que la lengua en que usted se expresa es la mía propia, la de mis padres y la de mis hijos. La lengua de Sarmiento y de Martín Fierro, la de Hugo Wast, la lengua de Borges, de Ernesto Sabalo, y de Quevedo, y de Cervantes. Un mismo idioma con dos acentos, por encima de las diferencias políticas que nos separan a los espñoles de la democracia con la Argentina de ustedes, mi general. Sin embargo, en esta tierra comunera, que instituyó la primera democracia de Europa y que ya se reunía en los atrios y en las solanas de las iglesias, cuando Jefferson y Lord Palmerston no eran ni siouiera un guiño en la niña de los ojos de sus tatarabuelos, seguimos creyendo que nobleza obliga, y que hay que llamar al pan, pan. Por eso nos duele esa especie de contubernio de las insidias y de la mala fe oara arropar manías colonialistas cutres y alto fanes, o defender a primeras ministras que el domingo de mañana la peinadora le cogen los rulos, y luego va a misa —misa anglicana, por supuesto— con pasito corto y distribuyendo heladas sonrisas de sepulcros, para volver después a dar órdenes de fuego a discreción al almirante Woodward, si es necesario, hasta apretando el botón de las armas atómicas. Somos así de claros.

Desde luego, general Galtieri, no espera V.E. cuando se decidió a reconquistar las Malvinas que se iba a producir una reacción tan desproporcionada por parte de la Thatcher, ni que se iba a meter en semejante brete. No conocía con quién se jugaba los cuartos, como tampoco creyó que su amigo el general Haig, con el que compartió rancho y ordenanzas en West Point, le iba a dejar en la estacada. Pero su error no exime de mácula a los otros —a los «buenos» de esta película del Oeste a seis jornadas, en cuya cinta Ud. tiene que hacer de «malo», naturalmente—. Seguramente, habrá de aceptar el «trágala» porque al fin y al cabo, ellos mandan, pero pienso que no les asiste razón y me duele cuando sus «guripas» caen peleando, y me duele el colesterol cuando los de la BBC le llaman a V. E. el «inicuo Galtieri» y dicen que su excelencia tiene parecido físico con Jomeini. Olvidan estos que la señora Thatcher se ha vuelto tan sanguinaria, como la Reina Virgen, porque hace mucho la guerra y poco el amor. Ella se cree una reencarnación de Isabel I, peligrosa reencarnación, pero es el psiconálisis lo que necesita. Mucho Freud y menos británica rule. Por último, un consejo: usted mi general, que se las llevó de calle, cuando cadete, ¿por qué no le invita a la dama de hierro a su estancia a fin de semana en la Pampa? A ver si la Thatcher volvía de su acuerdo y acababa este despropósito, este anacronismo, histórico de una guerra en el Atlántico Sur.

Lo que dice la prensa

Los ángeles tragaperras

Acabo de leer un «best-seller», «La familia Facone», que supone la historia novelada de uno de los clanes de la mafia corsa más famosos de Europa, aliados electoreros de un conocido político marsellés y patronos del mundo marginal del «Midi» francés.

Una de las grandes batallas que se relatan en el libro, con docenas de muertos, es la batalla por la producción y explotación de las máquinas tragaperras. El libro deja bien claro que, en Francia, como en el resto de Europa, y en EE. UU. que inventó las máquinas tragaperras, éste es un negocio más o menos turbio.

Las máquinas tragaperras acaban de saltar a los periódicos españoles en ocasión de unas nuevas normativas que prohiben su uso a los menores y su instalación en lugares que no estén especialmente habilitados y eutorizados para este tipo de juegos. La novedad para mí que soy una ingenua, es que, al parecer, en la regulación de este negocio, en España sólo intervienen ángeles. En ninguna parte se habla de clanes o mafias o agrupaciones de intereses del tipo que sea que están controlando y rentabilizando por su cuenta el invento. Sólo se cuentan, a la hora de su regularización, historias tristísimas laborales: hasta 50.000 trabajadores van a ir al paro si se aplican las normas del «B. O.», según los interesados. Según los datos de la seruridad social, los 50.000 se convierten en 500.

Pilar Narvión «Pueblo»

Precios hoteleros

El Gobierno parece dispuesto a tomar medidas para evitar que se disparen los precios de los hoteles con vistas al Mundial español. Fuentes solventes han asegurado que Juan Antonio García Díez propondrá el pase de los precios hoteleros al régimen de precios autorizados si prosigue la carrera de subidas que en estos momentos alcanza límites escandalosos. Las empresas del sector ya han anunciado que los hoteles de las ciudades sedes del campeonato mundial de fútbol subirán como media un 19 por ciento.

Sin embargo, medios de la Secretaría de Estado para el Turismo han señalado que no solamente han subido los hoteles en las ciudades sede, sino que se está produciendo un alza poco justificada en otras localidades, que es necesario cortar. La preocupación hasta ahora es grande. Al parecer, ha habido diversas reuniones de representantes de la administración con hoteleros para poner coto a lo que se consideran abusivos aumentos pero no han sido atendidas las razones aducidas, siempre según la administración. Es probable que Juan Antonio García Díez se decida a colocar los precios hoteleros en régimen de precios autorizados para evitar una escalada que se considera perjudicial para el turismo no exclusivamente atribuible al campeonato mundial.

«Mercado»

(c) Ministerio de Cultura 2007

Primer acto de la Semana de las Fuerzas Armadas

LOS ESTUDIANTES CON EL EJERCITO

● Ayer fue inaugurada la exposición de material y armamento, en el cuartel del Regimiento «Tetuán 14»

La primera jornada de la celebración local de la Semana de las Fuerzas Armadas, congregó ayer en el cuartel del Regimiento de Infantería Tetuán 14 a numerosos escolares castellonenses. Los estudiantes de la ciudad se acercaron al Ejército, junto con sus profesores, a través de la exposición de material y armamento que a las cuatro de la tarde inauguraron las primeras autoridades provinciales, entre las que se encontraban el gobernador civil, Rafael Montero; general gobernador militar, Juan Gómez-Zamalloa Menéndez: presidente de la Diputación, Joaquín Farnós; coronel del Regimiento, Juan Jaume, y otras autoridades militares.

Una de las características fundamentales de la Semana de las Fuerzas Armadas es, precisamente, la corriente de relación que se fomenta entre el pueblo y su Ejército, acentuada más si cabe a nivel de la juventud, puesto que para los escolares y estudiantes en general, no sólo los varones sino, por lo que vimos ayer, de ambos sexos, la visita a las instalaciones militares, como el cuartel del Regimiento «Tetuán 14», constituye un acontecimiento de primer orden.

Visita de autoridades

Ayer a las cuatro de la tarde fue inaugurada por las primeras autoridades la exposición de armamento y material instalada en el cuartel del Regimiento. Los gobernadores civil y militar, junto con otras personalidades de la vida local y provincial, giraron detenida visita a la muestra que, de inmediato, quedó abierta al público y recibió la primera avalancha de estudiantes, que se habían desplazado en autobuses alquilados por el Gobierno Militar.

Estudiantes en el cuartel

Para los jóvenes castellonenses, la visita al acuartelamiento y, de modo especial, a la exposición de material y armamento, significa entrar en contacto con el Ejército. Según confesaban a MEDITERRANEO algunos de los estudiantes, «Es estupendo ver todos estos vehículos y armas. Casi sin querer, notas una clara inclinación hacia la vida militar». Otros señalaban su predilección por los blindados B.R.M., mientras entraban y salían de estos, o por el cañón automático «Oerlinkon», de 20 mm.

La exposición es sólo una pequeña muestra del material con que están dotadas las unidades militares de Castellón. En el cuartel están establecidos dos batallones, uno mecanizado y otro motorizable; la compañía del cuartel general de la Brigada XXXI, una sección de la Policía Militar y una unidad de destinos. En conjunto, más de dos mil hombres.

Material expuesto

El material expuesto abarca desde las armas ligeras hasta los blindados, pasando por enlaces de radio y teléfono, vehículos para localizar objetos móviles, radar, ametralladoras, morteros, lanzagranadas, el cañón «Milán» que es un arma contra carros, cañón automático, los B.R.M., armas de retrocarga montadas sobre vehículos todo terreno, camiones ligeros y pesados, tiendas de campaña y cocinas de campaña. En suma, elementos que forman parte de la actividad diaria de las fuerzas armadas que, en ocasiones como la que nos ocupa, superan ese círculo limitado que establece la natural reserva de la vida militar, y se abre al contacto con la sociedad en general, en una política de puertas abiertas que es buena para el Ejército y para los ciudadanos.

Actos para hoy

A las ocho menos cuarto de la tarde se ha programado un concierto en el Teatro Principal, a cargo de la Banda Municipal de Castellón y la Música de la División de Infantería Motorizada «Maestrazgo» número 3.

Bajo la dirección de su titular, Juan Garcés Queralt, la Banda Municipal interpretará Guillermo Tell, de Rossini; Invitación al vals, de Weber; Marcha burlesca, de Palau; y Danzas Polovtsianas de El Príncipe Igor, de Borodin.

Por su parte la Música de la División de Infantería Motorizada Maestrazgo número 3, que dirige Juan Vicente Más Quiles, ejecutará El Maestrazgo, de Portolés; Gran fantasía española, de Villa; Danzas fantásticas, de Turina; Ven Cirila ven, de Martín; La orgía dorada, de Guerrero; Las Corsarias, de Alonso y el Himno Regional, de Serrano.

(Fotos: Heredio)

«LA INCORPORACION A LA OTAN ES TOTALMENTE POSITIVA»

(Juan Gómez-Zamalloa Menéndez, general gobernador militar)

«La incorporación de España a la OTAN es totalmente positiva», ha declarado a MEDITERRANEO el general gobernador militar de Castellón, Juan Gómez-Zamalloa Menéndez, que ha sido entrevistado por Juan Enrique Mas con motivo de iniciarse ayer los actos de la Semana de las Fuerzas Armadas. Según el general Gómez-Zamalloa Menéndez, la Brigada XXXI, con base en nuestra ciudad, es una de las mejores unidades de España.

—¿Qué significado tiene en su opinión la Semana de las Fuerzas Armadas?

—El lograr unos contactos más estrechos entre el Ejército y el pueblo; en nuestro caso concreto con el de Castellón. Esa compenetración que se trata de conseguir, de siempre ha existido. Unicamente pues, alcanzar una intensificación de la misma, que redunda sin duda alguna, en beneficio de nuestra querida España.

—Hace sólo unos meses que Vd. tomó posesión del Gobierno Militar de Castellón. Desde la perspectiva del tiempo transcurrido, ¿cómo ve a las distintas unidades militares de esta provincia?

—Después de cuarenta años de servicio, he pasado por los destinos y unidades más dispares. Ifni, Sahara, Estado Mayor, División Acorazada, etc. Puedo decir con enorme orgullo y satisfacción, que nuestra Brigada XXXI, la castellonera, esta como mínimo, al mismo nivel que la mejor de España. Si me atrevo a formular este juicio, es porque los anteriores mandos, fueron quienes lograron esta meta.

—El Ejército está siendo observado cada vez con más atención por la sociedad. En su opinión ¿se ha logrado ya ese perfecto entendimiento entre ambos?

—Tendemos siempre, a lograr el entendimiento entre sociedad y Fuerzas Armadas, pero salvo Dios, no existe nada perfecto. Creo sinceramente que no hay problema alguno. En ocasiones, pequeñas cosas se desorbitan, pero el fondo es inalterable. En la formación de nuestros soldados, independientemente de su instrucción militar, tratamos de que al licenciarse, hayan adquirido unos conocimientos que puedan servirles en la vida civil, tanto primarios como de bachiller, formarles en oficios que requieren una gran preparación técnica etc., etc., y sobre todo, una formación moral tal, que beneficia enormemente a la sociedad. En resumen, existe entendimiento pero mejorable.

La Constitución y las F. A. S.

—El papel que la Constitución da las Fuerzas Armadas es muy claro. Pero ¿se ve con la misma claridad desde el seno de todo el Ejército?

—La claridad de la Constitución es común para todos los españoles, y por lo tanto para sus FAS. Por otra parte, nuestras Reales Ordenanzas la desarrollan perfectamente.

—¿Cuál es el nivel de preparación técnica y dotación de material del Ejército español en general y, de las unidades establecidas en esta provincia en particular?

—Antes le decía, cual era el nivel de las unidades ubicadas en nuestra provincia respecto al resto del Ejército Español. Este Ejército nuestro, no tiene que envidiar a ninguno. Quizás nos falte un armamento sofisticado comparado con naciones ricas, pero en dos cosas nadie puede superarnos: en la magnífica preparación técnica y moral de nuestros cuadros de mandos y, sobre todo, el contar con un material humano, con un soldado, único en el mundo.

23-F y OTAN

—En otro orden de cosas. ¿Tiene Vd. formada una opinión sobre el desarrolo del juicio del 23-F? Si es así, ¿cuál es ésta?

—Es un tema profundamente doloroso para todos nosotrosy no creo sea el momento oportuno para opinar sobre el mismo.

—¿Qué piensa de la incorporación de España al sistema defensivo de Occidente a través de la OTAN?

—Totalmente positiva. El pensar que España podría permanecer neutral en un conflicto mundial, es utópico. Por otra parte resulta muchísimo más caro el mantener una neutralidad ejectiva,que formar parte de un bloque.

Según mi opinión personal, no existe otra opción.

—Por último, ya que estamos en el inicio de los actos que tienen lugar en Castellón con motivo de la Semana de las Fuerzas Armadas, ¿le quiere decir algo al pueblo de la provincia?

—Que me siento profundamente identificado con todo Castellón. Que en las pocas oportunidades que se han presentado, dada mi corta permanencia en esta provincia, han demostrado un cariño y una serie de atenciones hacia nuestro Ejército, que me considero un castellonero más.

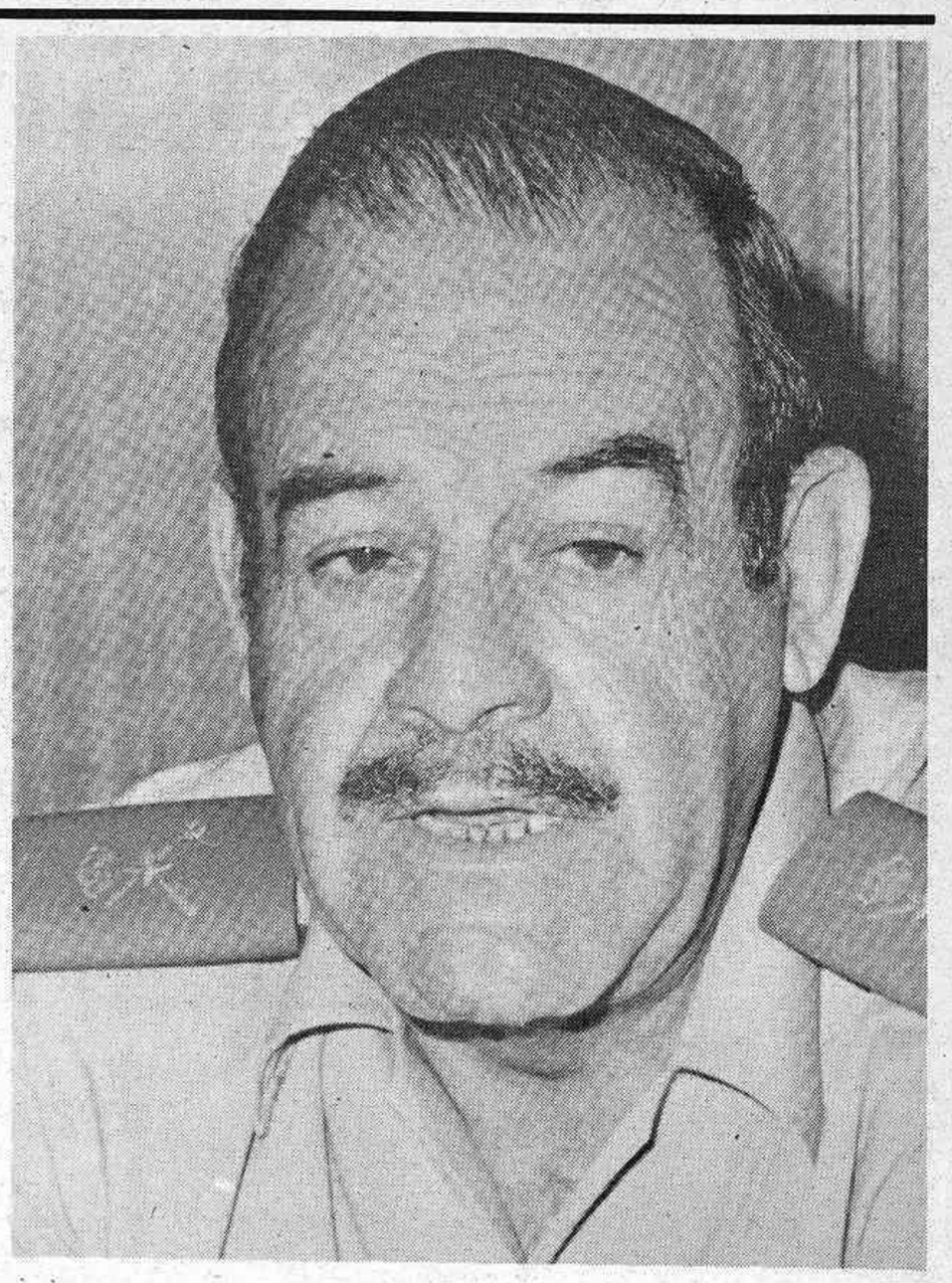

Juan Enrique Mas
(Foto: Heredio)

(c) Ministerio de Cultura 2007

EL MERCADO DE ABASTOS Y EL SR. SANZ PRADES

Con la firma de Agustín Sanz Prades, asentador del Mercado de Abastos, recibimos hace unos días la siguiente carta:

«Me complace el trabajo aparecido el martes día 11 en su periódico, referente al nuevo Mercado de Abastos y firmado por Juan Enrique Mas. Se hace un buen tratamiento del tema y además los datos son exactos de acuerdo con el documento suscrito, excepto si me lo permite el Sr. Mas, cuando emplaza la finca junto a la carretera de Alcora.

Es una pena que al final, cuando pudiera haber quedado muy bien, desgracie este Sr. su trabajo al referirse a mí. Ya casi habíamos olvidado todos los asociados el grave perjuicio que nos causó su desdichado artículo de principios de Enero, que ahora va el hombre y nos lo recuerda. Si hubiera dicho que, en líneas generales se ha llegado a lo que él había escrito, tira que te vas, pero decir que las estipulaciones pactadas ratifican «de pe a pa» todo lo que escribió en su día, eso es demasiado. Eso pienso que honestamente no se lo cree ni Juan Enrique Mas.

Quiero que quede bien claro que tenía mis razones para poner en duda algunos aspectos de lo que «Mediterráneo» había hecho público, puesto que he participado activamente en todo el largo proceso que culminó el día 29 de Abril último con la aprobación del documento por la Corporación Municipal en pleno.

Con esta intervención dejo por mi parte saldado este asunto.

Para finalizar permítame. Sr. Director, que aproveche esta ocasión para agradecer a dicha corporación municipal en nombre de mis compañeros y en el mío propio la buena acogida y comprensión hacia este proyecto que nos ocupa».

Agustín Sanz Prades

Réplica al Sr. Sanz Prades

«Estimado señor:

Lamento que necesidades de espacio hayan retrasado hasta hoy la publicación de la carta que usted dirigió al director de MEDITERRANEO al día siguiente de publicar mi última información sobre el futuro Mercado de Abastos, en la que, como quizá recuerde el lector, me refería al contenido del documento suscrito entre la Alcaldía del Ayuntamiento de Castellón y la Asociación Local de Asentadores de Frutas y Verduras, afirmando que este venía a confirmar «de pe a pa» la primera crónica sobre el tema, publicada el seis de enero pasado. Usted dice que honestamente ni yo mismo me creo eso del «pe a pa».

Pues bien, siento desilusionarle, porque insisto en lo mismo y, además, se lo voy a demostrar, comparando brevemente ambas informaciones. Eso es precisamente lo que me obliga a ocupar un espacio del que MEDITERRANEO no anda muy sobrado últimamente, porque hay muchas cosas que contar y nuestro diario trata de contarlas cada día, sin estridencias pero con la verdad por delante.

En la información de seis de enero, el titular decía: «A cambio de la propiedad de sus puestos. UN GRUPO DE ASENTADORES OFRECE CONSTRUIR EL NUEVO MERCADO DE ABASTOS».

Después señalaba que había contactos entre ustedes, los asentadores y el Ayuntamiento, para llevar a cabo dicha construcción por cuenta de los asentadores, con la condición de que quedase en propiedad una serie de puestos —veinte concretamente decía yo, aunque luego han sido treinta y uno— durante varios años —cincuenta son los que se han estipulado—. Añadía que la actual instalación del Parque del Oeste es incómoda para los asentadores y el vecindario de la zona, y entraba en ciertos detalles de la operación, dejando constancia de que el nuevo mercado se ubicaría junto a la carretera de Borriol, a la altura de la autopista, en una finca de unos 84.000 metros cuadrados. Y así ha sido, según consta en la información del once de mayo, que ha provocado su carta. La finca está efectivamente donde yo dije y tiene 82.240 metros cuadrados, parte de los cuales se han cedido al Ayuntamiento a perpetuidad. Si continúa la lectura de mi primera información comprobará también que afirmé que se construirían unos cuarenta puestos e instalaciones complementarias, entre estas una nave para los agricultores que venden sus productos como cosecheros directos. El convenio estipula que se han de construir cuarenta puestos y la nave de mil metros cuadrados para los labradores. Lo dicho, idéntico «de pe a pa».

No sigo consignando más detalles para no utilizar un espacio que necesitamos para otras informaciones y publicidad. Me remito en todo caso a la lectura detallada de las informaciones de seis de enero y once de mayo. Añadiré únicamente que en la primera, además de estos datos técnicos, expresaba también mi opinión sobre las razones de la generosidad de ustedes, los asentadores, al querer sufragar por su cuenta la construcción del nuevo Mercado de Abastos, a cambio de garantizarse un puesto en propiedad. Esas razones son, por supuesto, tema opinable y usted está en su perfecto derecho de discrepar de ellas, aunque en el fondo creo que su primer enfado —ya que tras la crónica del seis de enero nos remitió otra carta diciendo que no era cierto ni lo del emplazamiento, ni las dimensiones de la finca— se debió al hecho de que, cumpliendo con nuestro deber ante la opinión pública, sacamos a la luz un tema que, por aquel entonces, a ustedes les convenía mantener en una discreta reserva, evitando la publicidad para eludir reacciones negativas que podrían producirse, como por ejemplo la de los sindicatos agrarios.

Por lo demás, no vea, señor Sanz Prades, animosidad alguna, ni mía, ni de MEDITERRANEO, hacia la actividad de los asentadores. En todo el proceso del nuevo mercado nos hemos limitado a informar de lo que sabíamos, asegurándonos antes de que era absolutamente cierto. Los hechos lo han demostrado, así que no venga ahora a desvirtuar el contenido de unas noticias absolutamente ajustadas a la verdad. La colección de MEDITERRANEO está a su disposición para comprobarlo.

Atentamente,

Juan Enrique Mas

María Dolores Collado Gozalbo, madrina del Sector 13

La gayata del sector número trece «Sensal» ya tiene madrina. Se trata de la señorita María Dolores Collado Gozalbo, de diecisiete años, cuya belleza contribuirá a hacer más gratos los festejos que en dicho sector organice la activa comisión que preside Antonio Goterris Pinter, que con la elección de María Dolores Collado Gozalbo como madrina, se ha apuntado el primer tanto.

Este nombramiento y otras actividades que van teniendo lugar en diferentes sectores constituyen una muestra de que en el ámbito de las gayatas se empalma el trabajo de las fiestas de un año con los preparativos para el siguiente.

Comisiones Obreras a favor del aborto

Ante la discusión parlamentaria de la proposición de ley sobre regulación de la interrupción voluntaria del embarazo, presentada por el grupo parlamentario del Partido Comunista de España, la unión comarcal de Comisiones Obreras de la Plana Baja ha hecho público un comunicado en el que manifiesta que «En España, una gran cantidad de mujeres abortan anualmente fuera de nuestras fronteras. Asímismo un número incalculable de ellas, tienen que hacerlo clandestinamente dentro del país, poniendo en grave riesgo su salud y su vida. Esto —añade el comunicado— convierte el tema del aborto en un grave problema social, ante el que sería hipócrita cerrar los ojos.»

Más adelante el comunicado de Comisiones Obreras pone de relieve que, dada la existencia de normas legales que regulan la interrupción del embarazo en otros países, «la posibilidad de abortar es un hecho para muchas mujeres españolas, estando vetado, sin embargo, este camino, para todas aquellas que carecen de recursos económicos o nivel de conocimientos adecuados. Esto añade un factor de profunda injusticia a la toma de una decisión, difícil y angustiosa, que muchas mujeres se ven en la obligación de realizar.»

En su comunicado, la unión comarcal de CC. OO. de la Plana Baja termina considerando que el Parlamento debe tomar en consideración el proyecto de ley sobre regulación de la interrupción voluntaria del embarazo presentado por el grupo comunista del Congreso, «y permitir así que pueda ser debatido en profundidad, pudiendo manifestar las diferentes fuerzas políticas su posición y argumentos al respecto. Es, cuanto menos, un ejercicio estrictamente democrático el no impedir que un debate que existe en el seno de la sociedad española pueda ser trasladado por sus representantes al ámbito parlamentario».

OFICINA DE EMPLEO

Ofertas de trabajo vacantes

N.º OFERTA	TRABAJO OFERTADO	OFICINA DE EMPLEO
33.987	Vendedores Programadores Básicos	Operadores Castellón
34.080	Electricista Oficial 1.ª	Castellón
34.201	Maestro Industrial	Castellón
24.269	Jefe de Exportación	Castellón
34.270	Visitador Médico	Castellón
34.235	Ingenieros Técnicos-Jefe Equipo	Castellón
34.235	Ajustadores Oficiales 1.ª	Castellón
34.277	Electricista Automóviles	Castellón
34.279	Perito Mercantil	Castellón
34.318	Subgerente	Castellón
34.318	Jefe Fabricación	Castellón
34.443	Maquinista de restroescavadora	Castellón
2.349	Responsable Dpto. Relac. Internacionales (Ldo. Económicas ó Derecho)	Onda
2.330	Encargado Esmaltadoras	Onda
2.363	Vendedores (Vehículo propio, servicio militar cumplido)	Onda
2.364	Especialista colores y esmaltes cerámicos (con experiencia)	Onda
2.367	Jefe Mantenimiento (Ingeniero Sup. ó Técnico)	Onda
2.390	Auxiliar Administrativa con Idioma Inglés	Onda
2.395	Licenciado en Química con experiencia e idiomas	Onda
6.694	Cocineros (hotel)	Vinaroz
4.599	Vendedor Alimentación (Vehículo propio)	Villarreal
5.498	Mecánico Azulejero (Oficial 1.ª)	Villarreal
5.498	Mecánico Maestro Industrial ó Perito Mecánico	Villarreal
5.464	Diseñadora Azulejos Cerámica	Villarreal
5.462	Marketing y Publicidad	Villarreal

(c) Ministerio de Cultura 2007

Josefina López en la encrucijada

«Estoy alejada del Partido Comunista»

● En el momento de hacer estas declaraciones la concejal comunista no tiene carné del PCE

«Te confieso, Juan Enrique, que estoy alejada del Partido Comunista». Esta frase, al término de una improvisada entrevista, es el colofón de unas declaraciones de Josefina López, teniente de alcalde del Ayuntamiento de Castellón, obtenidas ayer por la mañana. Fuimos para hablar de otros asuntos de actualidad, pero al final de la conversación, sin propósito deliberado, apareció el tema de las relaciones de Josefina López con el PCPV-PCE. Y Josefina se lanzó un poco a tumba abierta, como los ciclistas cuando bajan un puerto, desafiando el peligro de las palabras. Cuando la entrevista llegue a tus manos, lector, Josefina López sabrá ya en qué ha quedado el expediente que le instruyó su propio partido, cuya resolución le tenía que ser comunicada ayer por la noche. Estas declaraciones suyas, obtenidas por la mañana, no son fruto, pues, de una rabieta, aunque sí, en cierta medida, de la desilusión.

—Nos sentamos en los bancos del salón de sesiones del Ayuntamiento de Castellón, ayer vacío. El reloj del campanario había dejado oír las campanadas de las once. Y pregunté, sencillamente, cómo estaban las relaciones de Josefina López con el PCPV-PCE.

—Pues exactamente en el momento en que hago estas declaraciones, no tengo carné. A mí me expedientaron, lo mismo que a los restantes miembros del Comité Local de Castellón, por unos hechos muy claros que se produjeron a raíz de la crisis del partido comunista vasco y las posteriores reacciones.

El primer motivo del expediente, cuya resolución se me comunicará esta misma noche, fue porque declaramos nuestra abierta y total solidaridad, que mantenemos, con los concejales expulsados del Ayuntamiento de Madrid. A raíz de aquello dijimos que basta de expulsiones de concejales, basta de disoluciones de comités; menos expulsiones y más debate político. La segunda cuestión que planteábamos es que hacía falta un Congreso extraordinario del PCE, donde se discutieran las cosas a fondo, porque el décimo Congreso ha terminado demostrando que esa manera de aplicar una política no iba. Ha faltado siempre debate político. Se ha pactado mucho por la cumbre del partido y ni la base, ni los cuadros medios, nos hemos enterado de por dónde iban las cosas.

Estas han sido las cuestiones políticas que han llevado a que se nos expedientase. Y esta es la hora que estamos sin carné.

—¿Cómo estás, Josefina?

—Cansada. Estoy cansada de una situación verdaderamente anómala.

—¿Se puede ser comunista sin carné?

—Mira, a mí me parece que hay momentos en los que incluso se puede ser más.

Yo tengo las ideas muy claras. Para mí el problema está en la defensa de la libertad, de la democracia, de la Constitución, de las libertades y reivindicaciones del pueblo. Y eso lo defiendo contra viento y marea. En mi ánimo no pesa el expediente de ninguna forma. Otra cuestión es que yo tenga una lista de agravios, que no te voy a explicar ahora, porque si los explicase «éllos» ni hablarían ya. Pero ahí están. Efectivamente, se puede ser una persona activa, revolucionaria, demócrata, abierta a todas las opiniones. Yo quiero la concordia, la libertad y la democracia para todos; no para unos, para todos.

Josefina y Santiago

—Era el momento de introducir en la conversación una pregunta con marcha atrás, capaz de provocar evocaciones pasadas. ¿Desde cuándo Josefina López ha tenido carné del PCE?

—Yo ingresé en el movimiento comunista en 1932, en momentos de tremenda politización de la vida española. No sé si tenía algo así como once años cuando los pioneros y después las Juventudes Comunistas me llevaron hacia adelante. Lo que sí recuerdo perfectamente es que en las elecciones de 1933 intervine en muchos mítines con Lina Odena y el hermano de Fermín Galán. Ocurrió que hablé en un mitin y dije algo así como «Porque nosotras, las madre...». El público estalló en una amplia carcajada, porque yo era una pequeñaja, y continué «Bueno, soy una niña, pero algún día seré madre». Esto me hace mucha gracia cuando lo recuerdo. Después ya ingresé en las Juventudes Comunistas y en el año 36, en noviembre del 36, junto con Santiago Carrillo, Fernando Claudín, José Cazorla, Federico Melchor, etc., recibimos el carné del PCE de manos de José Díaz y de Dolores Ibarruri.

Las conversaciones para la unificación de las Juventudes Socialistas y las Juventudes Comunistas, las iniciaron Santiago Carrillo y Trifón Medrano en la cárcel Modelo. Ambas organizaciones quedaron unificadas y yo fui miembro de la Comisión Ejecutiva de las Juventudes Unificadas, con Carrillo y los demás compañeros. Recibí el carné del Partido Comunista de España en el mismo momento que lo recibía Santiago Carrillo, y, ya que estamos en vena de confidencias, te voy a desvelar otro secreto. Yo fui la persona que, al salir Santiago de la cárcel (porque él estuvo encarcelado después de lo de Asturias en octubre del 34) se celebraba en la Casa de los Ferroviarios la reunión del Comité Central del PCE y Santiago que entonces era todavía socialista, iba a venir por primera vez a una reunión de dicho Comité Central. José Díaz y Pedro Checa, pensaron que tenía que ser yo la persona que podía ir a buscar a Carrillo a modo de enlace. De modo que fue el primer enlace de Santiago Carrillo con una reunión tan oficial del Comité Central del PCE, en marzo del 36.

«Recibí el carné del Partido el mismo momento que Santiago Carrillo»

Después de tantos años

—¿Qué se siente, después de tantos años de militancia comunista, al encontrarse ahora «descarnetada»? No sé. si la palabreja es válida, pero encaja con tu situación actual.

—Resulta que yo no me lo hubiera creído jamás, pero mira por donde, se puede acabar «descarnetada». Y además se puede acabar lejos. Es decir, después de semejante acto, se pueden tener unas reflexiones políticas, que te alejen del partido. Y en estos momentos yo lo declaro, sin importarme lo que me pueda pasar esta noche. Te lo confieso, Juan Enrique. Estoy alejada del Partido Comunista. Y vamos a ver lo que sucede después.

—Antes de esto hubo más preguntas, pero fueron sobre otros temas municipales. Quedan para otro día, oscurecidos por las revelaciones políticas de Josefina López, teniente de alcalde del Ayuntamiento de Castellón por la Minoría Comunista, que hasta ayer mismo no disponía del carné del partido, porque no le fue entregado en la última renovación.

Juan Enrique Mas
(Foto: Heredio)

El director provincial de Trabajo, conforme

San Pedro será festivo, pero tiene que solicitarlo el pleno

El director provincial de Trabajo y Seguridad Social, Enrique Ojea, ha declarado a MEDITERRANEO que está dispuesto a acceder a la petición formulada por el Ayuntamiento de Castellón, para que sea día festivo el 29 de junio, San Pedro, en lugar del 16 de agosto.

La decisión no tiene, sin embargo, carácter oficial, al menos por el momento, porque el Ayuntamiento de la capital solicitó dicho cambio por acuerdo de la Comisión Municipal Permanente, mientras que, según la reglamentación vigente, tiene que hacerse por decisión del Pleno.

Para que el tema pueda ser tratado en la sesión plenaria convocada para hoy, aunque sea en trámite de urgencia, ayer mismo el director provincial de Trabajo y Seguridad Social dirigió una comunicación al Ayuntamiento en el sentido que señalamos.

ILUSTRISIMO AYUNTAMIENTO DE BENICARLO
(CASTELLON)

ANUNCIO

El Boletín Oficial del Estado número 110 de fecha 8 de mayo actual y el de esta provincia núm. 57 del día 13 de mayo, publican la convocatoria de Concurso-subasta para la contratación de las Obras de Construcción de un CENTRO MUNICIPAL DE SALUD, en Benicarló (Castellón), por el tipo de licitación de 54.884.329,35 Ptas. excluidos honorarios técnicos por redacción de proyecto y dirección de las obras.

Presentación de plicas en el Registro de este Ayuntamiento hasta el día 12 de junio próximo, a las 14 horas, según Anuncio publicado en el B.O.E. nº 119 del día 19 de mayo de 1982.

Benicarló, 24 de mayo de 1982

EL ALCALDE,
Fdo. José M.ª Febrer Callís

(c) Ministerio de Cultura 2007

El tiempo

Sigue soleado

Instituto Nacional de Metereología Observatorio Provincial de Castellón

Datos correspondeintes al día 26.

Temperaturas
Mínima junto al suelo: 11,6.

Mínima: 14,2 a las 5.
Máxima: 24 a las 14.
Media: 19,1.

Presión atmosférica a las 12 GMT (reducida al nivel del mar): 764,6 m. m.

Humedad relativa del aire (valor medio aproximado): 65 por ciento.

Precipitaciones.
Total registrado en las últimas veinticuatro horas (hasta las seis de la tarde): Nula.

Viento
Dirección predominante: E.
Velocidad media: 14 km.
Racha máxima medida en anemocinemógrafo: 27 km. del E. a las 12,30.

Previsión para el día de hoy: Tendencia al predominio del anticiclón aunque pueden quedar restos de inestabilidad que determinen la formación de nubes de desarrollo vertical de evolución diurna y por las zonas cercanas a las barreras montañosas.

Régimen de brisas con temperaturas iguales o ligeramente superiores a las de ayer.

MUNDO LABORAL

En Vinarós, Villarreal y Burriana

UGT recupera su patrimonio histórico

La UGT castellonense ha tomado posesión de tres edificios pertenecientes a su patrimonio histórico. La antigua Casa del Pueblo de Vinarós y las sedes de la AISS de Villarreal y Burriana. Está en poder de UGT el correspondiente documento de devolución firmado por el subsecretario del ministerio de Trabajo, y, según ha informado a MEDITERRANEO el secretario general provincial de la Unión General de Trabajadores, Félix Rodríguez, esta misma semana se firmarán las actas oficiales.

Por otra parte, Félix Rodríguez ha señalado también que últimamente va registrándose un descenso en las reclamaciones por despido que se presentan en el IMAC.

Por útlimo, la crónica laboral de la jornada incluye la noticia de la próxima firma del convenio colectivo de trabajo del comercio del metal, que se suscribirá mañana viernes.

■ El Gobierno Civil comunica para general conocimiento que en la Oficina de Información se encuentran las listas provisionales de admitidos y excluidos de los turnos libre y de reserva, correspondientes a los candidadtos de las XXVIII Pruebas Selectivas para ingreso en el Cuerpo General Auxilar de la Administración Civil del Estado, convocadas por Orden de 2 de noviembre de 1981.

A partir del día 24 de los corrientes, existen 10 días hábiles para que los interesados puedan verificar su inclusión o no en dichas listas y, en su caso, poder formular reclamaciones.

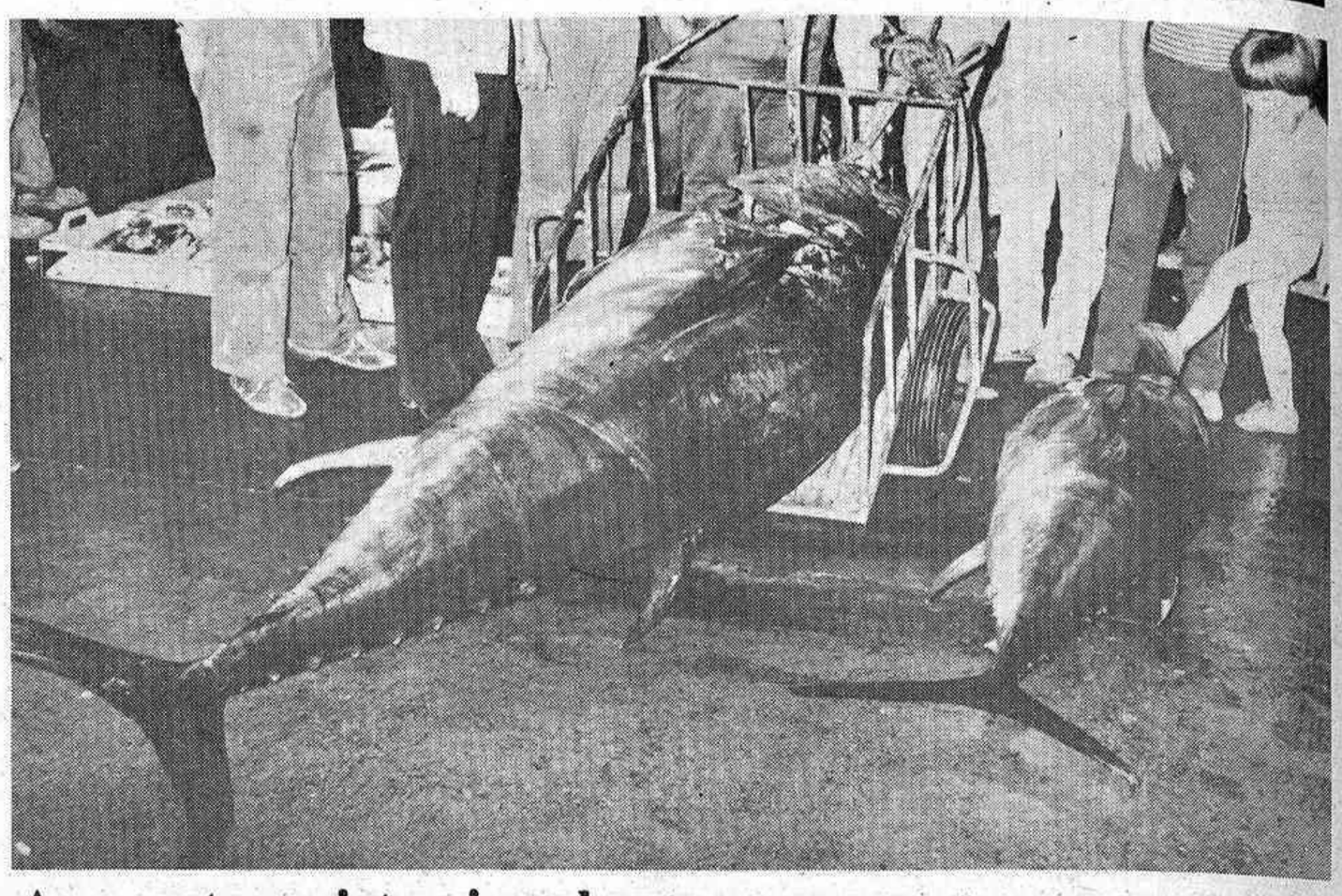

Ayer, otros siete ejemplares

NUEVAS CAPTURAS DE ATUNES

Como ayer adelantaba nuestro periódico, los atunes vuelven a pasearse por el Mediterráneo. A las capturas de los pescadores profesionales y aficionados de los últimos días, se unen los siete ejemplares que se pescaron ayer por parte de los profesionales.

Por la tarde las «tollines» estaban en la Lonja, donde fueron subastadas en un ambiente de cierta espectación, porque hacía ya algunos años que éstas habían dejado de frecuentar las aguas del litoral castellonense.

Los atunes capturados ayer oscilaron entre los algo más de cincuenta kilos y los doscientos cuarenta, y se cotizaron entre doscientas cincuenta y doscientas ochenta pesetas kilo.

El espectáculo de los atunes alegró la Lonja y está animando también a los pescadores deportivos, que esperan obtener buenas capturas después de años de «sequía», en los que han tenido que conformarse con tintoreras, tortugas y otras piezas de segundo o tercer orden. (Foto: Heredio)

«Los cristianos ante las distintas democracias», tema de debate

Hoy, jueves, a las 8 de la tarde, y en el salón de actos del Edificio Hucha de la Caja de Ahorros de Castellón, se celebrará una charla coloquio organizada por la Hermandad Obrera de Acción Católica (HOAC), centrada en el tema «¿Democracia burguesa o democracia popular? Los cristianos ante esta disyuntiva».

Este acto se encuadra dentro de las jornadas de preparación del Día de la HOAC, que tendrá lugar el próximo 6 de junio, como cada año en la Fundación Flors de Villarreal, con el tema: «No existe Democracia sin Derechos Humanos».

Agenda

JUEVES, 27 DE MAYO
El sol, en Castellón, sale a las 6,35 y se pone a las 21,20
Luna en cuarto creciente el día 29

SANTOS DEL DIA

Ss. Agustín de Cantorbery, ob.; Liberio, cf.; Autropio, Federico Hildeberto, obs.; Acacio, Cuadrado y Estratónico, Elías, Luciano y Zótico, Cirilo y Restituta, Alipio, Julio, Ranulfo, mártires.

SANTOS DE MAÑANA

Ss. Justo, Senador, Germán, Podio y Juvenal, obs.; Emilio, Félix, Príamo y Feliciano, Crescente, Luciano, Eladio, Pablo, Elconida, Discórides, Carauno, mrs.; Eugenio, cf.; Guillermo, ermitaño.

Funeraria LA MAGDALENA: Tel. 22 01 97
Navarra, 84. Castellón

FARMACIAS DE GUARDIA

24 HORAS
BALTANAS, Ronda Mijares, 85
DE 8 TARDE A 10 NOCHE
REBULLIDA, Enmedio, 16
MONTAÑES, Obispo Salinas, 30-A (Edificio Goliat)

EN EL GRAO

SANFELIU, Churruca, 14

CUPON PRO-CIEGOS
PREMIADO AYER
267
BRICOLAGE
NAVARRA, 1 – Tel. 21 59 45
Castellón

FUNERARIA «PELLICER Hnos.» Tel. 21 68 25
Traslados España y extranjero. Alloza, 111. Castellón

TELEFONOS DE URGENCIA

POLICIA		23 06 68
INSPECCION DE GUARDIA		22 73 85
GUARDIA CIVIL		22 46 00
GUARDIA CIVIL (Urgente COS y accidentes)		22 11 00
CENTRALITA POLICIA		23 06 68
GUARDIA CIVIL (Tráfico)	23 30 13	22 70 81
INSPECCION DE GUARDIA		22 73 85
POLICIA MUNICIPAL		22 40 00
BOMBEROS		22 10 80
HOSPITAL		21 05 22
RESIDENCIA S.S.		21 10 00
SER. MEDICO URGENCIAS S.S.		21 12 53
CASA SOCORRO		21 19 04
CRUZ ROJA		22 48 50
COCHES PATRULLA POLICIA		091
INCENDIOS FORESTALES		20 42 11
OXIGENOTERAPIA		21 40 41

HORARIO DE TRENES

DE LARGO RECORRIDO

Hacia Valencia

00.46 Expreso sigue a Granada
02.11 Expreso sigue a Almeria, Jaén y Badajoz
10.13 ELECTROTREN sigue a Sevilla
11.00 INTERCITY sigue a Madrid
12.49 ELECTROTREN
15.23 TALGO, sigue a Murcia
19.53 Expreso, sigue a Málaga
20.36 Unidad Rápida
21.08 Expreso sigue a Sevilla

Hacia Barcelona

02.54 Expreso de Badajoz, Jaén y Almeria
07,05 Expreso a Sevilla
07,50 Expreso de Granada
09.01 Unidad Eléctrica
09.34 Expreso de Málaga
10.33 Unidad Rápida
13.22 TALGO, sigue a Cerbere
16.49 ELECTROTREN, procede de Sevilla
19.03 ELECTROTREN
19.55 Unidad Eléctrica hasta Tortosa

DE CERCANIAS

Castellón - Valencia (Salidas)

06.20 Unidad Eléctrica
07.06 Semidirecto
08.14 Unidad Eléctrica
09.00 Unidad Eléctrica
11.18 Unidad Eléctrica
14.20 Unidad Eléctrica
16.10 Semidirecto
16.48 Unidad Eléctrica
18.37 Semidierecto
21.18 Unidad Eléctrica

Valencia - Castellón (Llegadas)

08.59 Unidad Eléctrica
10.07 Semidirecto
12.33 Unidad Eléctrica
14.37 Unidad Eléctrica
16.37 Unidad Eléctrica
18.22 Semidirecto
19.55 Unidad Eléctrica
21.02 Unidad Eléctrica
21.44 Semidirecto
22.18 INTERCITY, procede de Madrid
23.12 Unidad Eléctrica

Cultos

SANTA MARIA.– Hoy misas a las 8.30 y 11 de la mañana y 8 de la tarde.

NUESTRA SEÑORA DEL CARMEN.– Hoy, misa a las 8.20 de la mañana.

SAN PEDRO.– Hoy, misa a las 7,30 de la tarde.

SANTISIMA TRINIDAD.– Hoy, misas a las 8, 9 y 10 de la mañana. Tarde, misas a las 6.30 y 7.30.

SANTO TOMAS DE VILLANUEVA.– Hoy misas a las 9.30 de la mañana y 7.30 de la tarde.

RELIGIOSAS OBLATAS DE LAS VILLAS.– Hoy, 7 tarde.

SAN FRANCISCO.– Hoy, misas a las 8.30 de la mañana y 7,30 de la tarde.

SAN CRISTOBAL.– Hoy, misas a las 9.30 de la mañana y 8 de la tarde.

SAGRADA FAMILIA.– Hoy, misas a las 8 y 9 de la mañana y 8 de la tarde.

(c) Ministerio de Cultura 2007

A vueltas con la declaración de renta

«LA CONCIENCIA FISCAL DE LOS CASTELLONENSES, ES ALTA»

(Tomás Ramos, delegado del Colegio Regional de Gestores Administrativos)

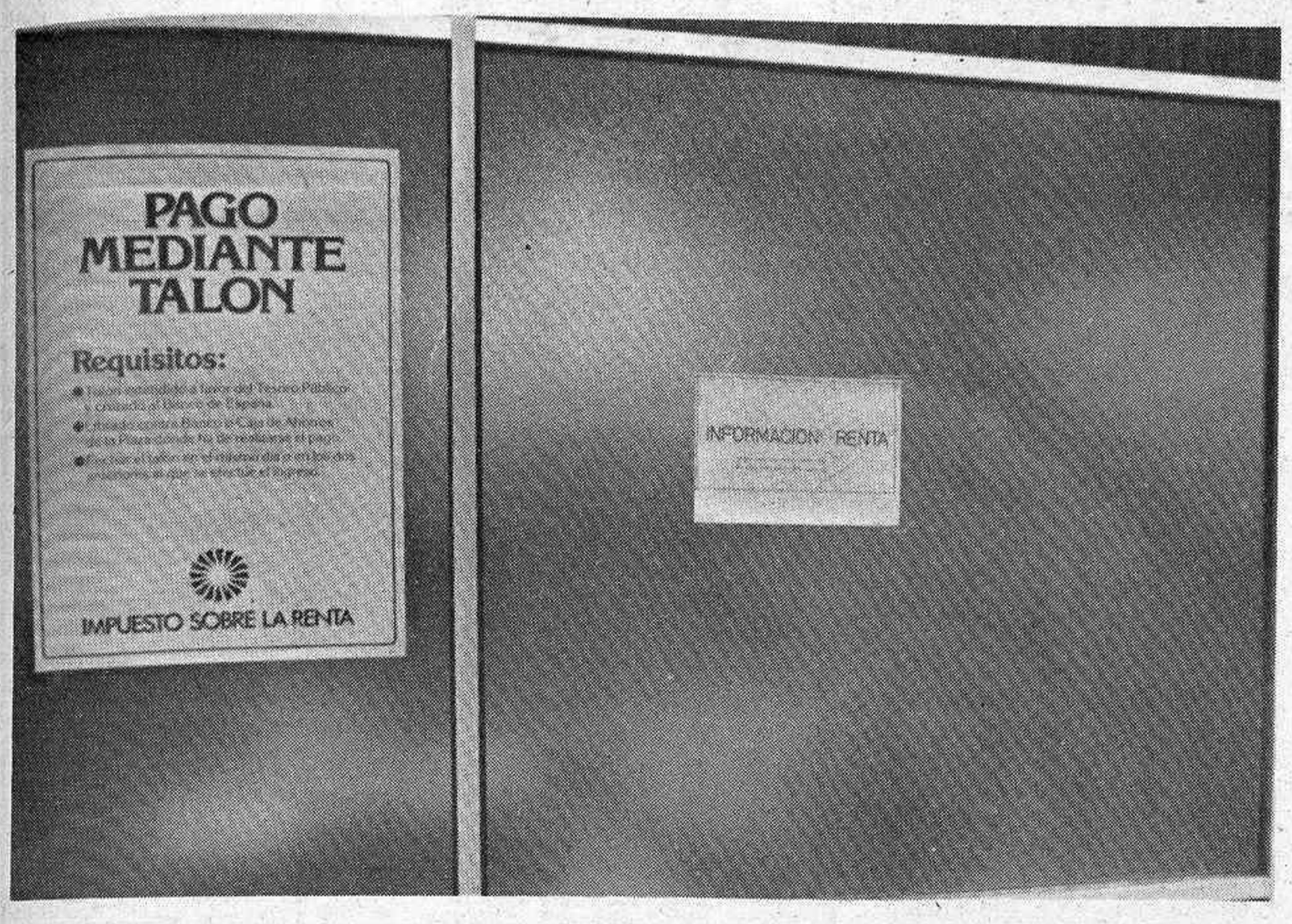

El tema del día, de todos estos días, sigue siendo la renta. Hacienda nos bombardea con mensajes publicitarios recordando el deber de declarar. En la calle, lo mismo que en la tertulia de café, no cesan los comentarios, mientras se intercambian consultas y consejos sobre cómo rellenar la declaración. En este menester unos prefieren ir por libre, y se confiesan con Hacienda a través de las frías hojas de la «simplificada» o la «ordinaria». Otros, sin embargo, recurren a la colaboración de un experto o consejero, bien se trate de gestores administrativos o asesores fiscales. MEDITERRANEO ha estimado de interés recoger las declaraciones de Tomás Ramos, delegado en Castellón del Colegio Regional de Gestores Administrativos **«Gracias a Dios** —ha declarado— **gracias a las declaraciones de la renta, vamos salvando los obstáculos y crisis que estamos superando las gestorías, porque en general nuestros despachos están preparados para trabajar mucho y, como existe una situación de crisis general, realmente trabajamos poco. Y gracias a la renta y alguna otra cosa esporádica, que podemos pagar al personal y tirar adelante».**

Para Tomás Ramos la declaración de la renta, que antes era bastante complicada, es ahora mucho más sencilla, de modo que, cuando se trata de los impresos simplificados, cualquier persona puede rellenarlos sin necesidad de recurrir a colaboración o ayuda. Otras declaraciones, sin embargo, tienen que pasar necesariamente por las manos del gestor o asesor fiscal, porque resultan complicadas en extremo.

Intrusismo profesional

—¿Son muchas las declaraciones que se llevan a cabo a través de las gestorías?.

—Las gestorías que nos dedicamos a estos temas de la renta, que no somos todas, no hacemos más que un diez por cien del total de las rentas presentadas.

Lo que sucede es que en este campo abunda mucho el intrusismo profesional, que llega a límites insospechados. Hay en España y en nuestra provincia, claro, un montón de personas que no tienen empleados, que no tienen preparación ni tributan al fisco como hacemos nosotros, porque nosotros peseta que ganamos, peseta que como españoles estamos obligados a declararla, pero que se dedican a rellenar declaraciones de renta haciendo la competencia a los que profesionalmente nos ocupamos a estos asuntos.

—Es decir, que gran parte de las declaraciones que no realizan los propios contribuyentes, tampoco se hacen a través de gestoría, sino por libre.

—Sí. Es habitual la práctica de la competencia desleal y el intrusismo profesional. Yo he visto por mis propios ojos, o sea, que no me lo ha contado nadie, como en clínicas de la Seguridad Social y otras muchas dependencias de organismos oficiales, donde se anuncia al público: «Hacemos rentas», y vemos que hay administrativos oficiales y particulares que hacen rentas por su cuenta y riesgo, sin estar legalmente capacitados para ello. Ellos sabrán lo que hacen. ¡Allá los contribuyentes!. Porque nosotros, en las gestorías, normalmente nos limitamos a avisar a nuestros clientes fijos y decirles, esto hay para este año.

—¿Existen unas tarifas establecidas por el Colegio de Gestores Administrativos?.

—Existen rentas sencillas y complejas. Precisamente por ello y porque de esto de la renta nunca se sabe bastante, los gestores realizamos cursillos de perfeccionamiento a escala nacional y regional. En Alcalá de Henares existe una institución oficial en la que el Ministerio de Hacienda y el de la Presidencia han realizado cursos para gestores sobre la reforma fiscal, y ahora ya estamos estudiando el Impuesto del Valor Añadido (IVA).

Dicho esto debo añadir que antes se cobraban unos aranceles, pero desde hace unos años éstos se han convertido en honorarios tipificados, establecidos en una escala fija que depende del tiempo que se invierte en la renta y el trabajo que produce hacer cada declaración.

Conciencia fiscal

—¿Son muchos o pocos los contribuyentes que acuden al despacho del gestor administrativo dispuestos a que ustedes les descubran la forma de eludir una parte del impuesto?.

—Mire, yo en esto contesto con mi experiencia personal. Apaños no los busca nadie. El cliente quiere pagar lo menos posible, pero sin defraudar. Y sobre todo, desean que la declaración esté clara y correcta, porque no quieren tener que ver con la Inspección. Por otra parte, el gestor se fía de lo que le dice el cliente, advirtiéndole que si nos engaña a nosotros se está engañando a sí mismo, porque luego siempre cabe la posibilidad de una inspección.

—En esto de los temas fiscales suele ser peor el remedio que la enfermedad, ¿no?.

—En efecto. Y así lo aconsejo a la gente. Pero insisto que, en general, la gente suele declarar a conciencia y sin escamotear nada. El grado de conciencia fiscal de los castellonenses es alto.

Juan Enrique Más

● Las gestorías se quejan de instrusismo y competencia desleal

■ La Dirección Provincial de Cultura de Huelva ha convocado un Curso de Directores o Jefes de Campamento que tendrá lugar en el Campamento de Mazagón (Huelva) del 1 al 15 de agosto.

Cuando estén interesados en esta actividad para obtener el título citado pueden dirigirse a la Dirección Provincial de Cultura de Castellón (Sección de la Juventud), Avda. del Mar, 23. Tel. 23.29.11.

LA OCASION PERDIDA

MEDITERRANEO del pasado domingo, publicaba una entrevista con el diputado socialista por Castellón, conseller del Interior y vicepresidente del Consell, D. Felipe Guardiola, en la que comenta o critica anteriores manifestaciones mías a los medios informativos castellonenses, utilizando para ello la técnica del insulto y la descalificación personal, impropia de cualquier político serio y más aún de una persona que ha asumido responsabilidades de Gobierno a nivel regional.

Como no quiero entrar en esa frívola dinámica del agrio enfrentamiento, porque, entre otras, creo que en nuestro país sobran estas actitudes y faltan por otro lado grandes dosis de sensatez, y también, porque palabras como las del Sr. Guardiola no merecen respuesta, limito mi réplica a señalar que el Sr. diputado socialista perdió el domingo la gran ocasión de exponer con claridad lo que piensa sobre la provincia y el futuro de ésta en el conjunto de la Comunidad Valenciana, así como la política de su partido si algún día gana las elecciones al Parlamento Regional.

Yo propugno una provincia fuerte, con competencias administrativas y políticas. Pero mucho me temo que la teoría socialista y posiblemente también de D. Felipe Guardiola, sea bastante distinta.

De cualquier forma, podría haberla explicado con detalle aprovechando la entrevista. Se lo habrían agradecido los castellonenses y sus propios electores, para saber a qué atenerse de cara al futuro. Por lo demás, veo que el diputado socialista, Sr. Guardiola confunde deliberadamente a la opinión pública cuando afirma que, el Estatuto, impedirá el centralismo de Valencia, porque Castellón y Alicante dispondrán de mayor número de representantes que Valencia en el futuro Parlamento Regional.

Bien sabe el Sr. Guardiola que tal mayoría no existirá a la hora de la verdad, porque los miembros de ese parlamento regional serán representantes de partido y en última instancia el sistema de mayorías y minorías funcionará sobre la base de lo que decidan éstos. En ese Parlamento habrá mayoría centrista, socialista, aliancista o comunista, no mayoría de Alicante y Castellón sobre Valencia. Precisamente por ello insisto en que tengamos una provincia fuerte, con órganos de Gobierno —Diputación— capaces de gestionar servicios, competencias y tener poder político.

Desde la Diputación Provincial sí que se puede hacer valer el peso de la provincia en beneficio de todos y cada uno de los pueblos de las comarcas que la integran. Y eso es lo que yo defiendo. El diputado socialista, posiblemente, va por otros caminos, que pasan por la comarcalización y demás teorías nacionalistas que siguen impregnando la ejecutoria del socialismo valenciano.

Joaquín Farnós Gauchía
Presidente Diputación Castellón

Registro Civil

Nacimientos

Ana Belén Ramírez Herrero, Nerea Oliver Boix, Sergio Segarra Serrano, Paula Portolés Miralles, Alicia Blázquez Claramonte, Yolanda Flores Alonso, José Hernández Ramírez, Sonia Calpe Pardo, Alvaro González Gallego, Pablo Serrano Civera, Diana Miralles Paulo, Saura Solsona Martín.

Defunciones

Edelmiro Fuertes Fuertes, 46 años; Consuelo Ortiz Escrichs, 74 años, Josefa Breva Edo, 53 años.

Conferencia de Casimiro Meliá Tena

Hoy a las ocho de la tarde, en el salón de actos de la Cámara de Comercio pronunciará una conferencia el doctor D. Casimiro Meliá Tena, que hablará del tema «Una EGB excesivamente abstracta».

El acto ha sido organizado por el Colegio Universitario de Castellón, de la Universidad de Valencia, que, dado el especial interés del tema a desarrollar, invita a los profesores de EGB para que asistan al mismo y pparticipen en el coloquio que seguirá a la charla del doctor Meliá Tena.

C. E. U. SAN PABLO
Castellón
Curso 1982 - 83

1.º, 2.º, 3.º BUP Y COU
(mixto)

ABIERTA LA RESERVA DE PLAZAS
Información Carretera Valencia-Barcelona S/n (Seminario)
Teléfono 20 43 99

(c) Ministerio de Cultura 2007

No se han llevado nada, pero han causado destrozos

INTENTO DE ROBO EN LA MADALENA

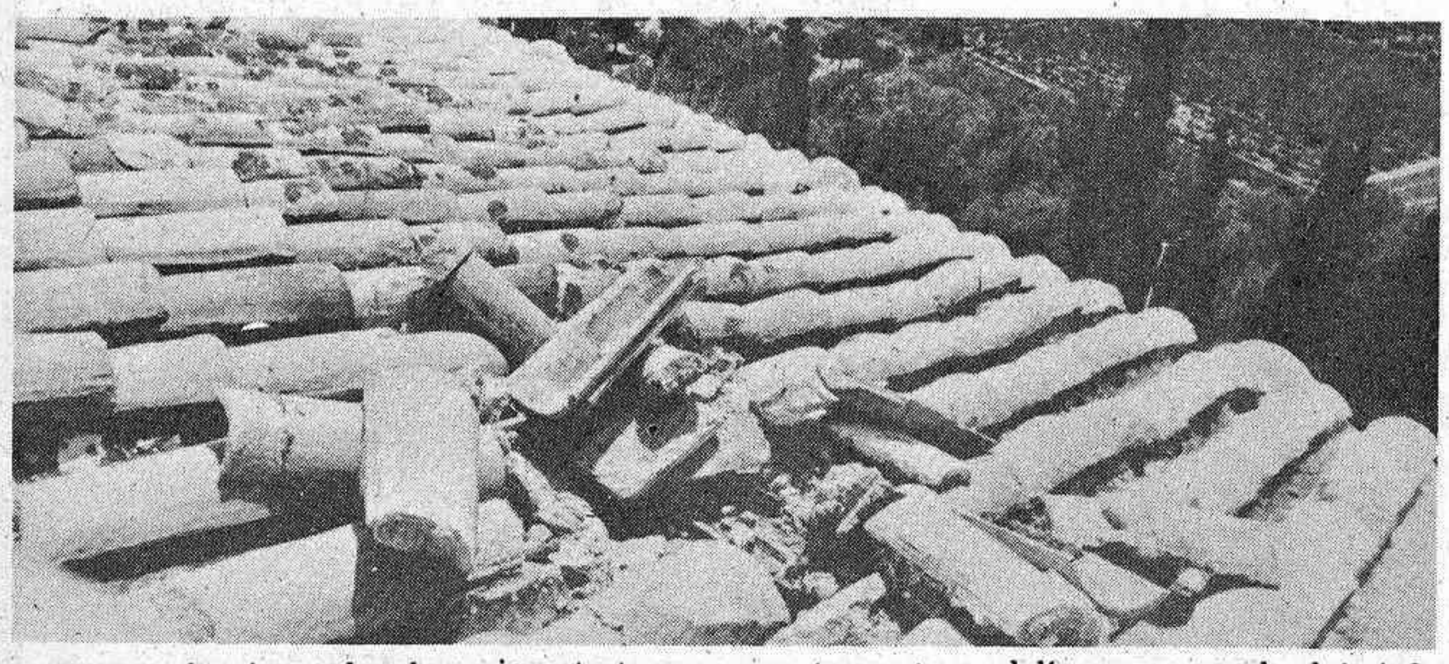

Los cacos han intentado robar en la ermita de la Madalena, tan entrañable para todos los castellonenses y, al mismo tiempo, tan olvidada durante la mayor parte del año, porque sólo se le presta atención cuando se aproximan las fiestas conmemorativas del traslado de la ciudad del monte al llano.

El intento no pasó de esto, porque en el interior de la ermita no hay nada que robar. Desde que, en ocasiones anteriores, los amigos de lo ajeno mostraron su interés por la ermita, el Ayuntamiento se ocupó de retirar todo lo que pudiera tener algún valor, dejando sólo las paredes, sin ninguna clase de ornamentación. Gracias a eso no hay que lamentar hoy un robo importante que, por otra parte, dada la significación sentimental de la Magdalena, hubiera causado indignación entre los castellonenses y justas protestas, porque aquello está realmente abandonado y falto de la más elemental vigilancia.

Los presuntos ladrones entraron en la ermita de la Magdalena por el tejado, después de abrir un boquete amplio y provocar los consiguientes destrozos. Es decir, no han robado nada pero, sin embargo, si que han causado daño en un noble e histórico edificio religioso que pertenece el patrimonio de la ciudad. Ahora ha sido eso, pero tal como están las cosas, el día menos pensado algún indeseable comete una barbaridad contra la Madalena y provoca daños de mayor consideración.

Desgraciadamente la Madalena es muy frágil, no tiene defensas ni vigilancia y está ahí, presidiendo ese cerro solitario situado a unos kilómetros de Castellón. A la Madalena sólo le defiende el civismo, y eso es una mercancía de la que a veces no van muy sobradas algunas personas. Así que, por si hubieran nuevos intentos de robo o destrucción, sería conveniente vigilar la ermita. Para todos nosotros vale demasiado esa Madalena, como para dejarla a merced de cualquiera.

(Foto: Heredio)

Se reunió la comisión de televisión de la Diputación

Puesta en servicio de emisores comarcales y locales antes del Mundial-82

Se reunió ayer por la tarde en el Palacio Provincial la Comisión de Televisión, bajo la presidencia del titular de la Diputación de Castellón, Joaquín Farnós.

En el curso de la reunión se realizó un detenido análisis de la situación en que se encuentra el convenio Diputación-Radiotelevisión Española, para mejorar la recepción de la señal de la primera cadena e implantar la segunda cadena en diversos puntos de la provincia.

En este sentido, ha entrado recientemente en funcionamiento el emisor de Castellnovo, así como los de Vall de Uxó y Morella, si bien estos dos últimos se encuentran en período de ajuste. Villafranca y Onda entrarán en servicio de forma inmediata, lo mismo que Alcora que también está a punto.

Las obras de infraestructura y el emisor de Eslida, que va algo más atrasado, se han hecho gestiones para que pueda funcionar antes de los mundiales de fútbol.

Por otro lado también están montados los reemisores de ocho pueblos de la cuenca del Mijares.

En el curso de la reunión de esta comisión se ha estudiado también la solución a la problemática que plantean diferentes localidades del distrito de Morella, que no están dentro de la línea de mejora que se va a conseguir con el emisor de la capital de «els Ports». En este caso, las acciones a emprender están supeditadas a lo que se acuerde entre la Diputación y el Consell para que las emisiones regionales de la televisión valenciana se vean en toda la provincia.

En el Teatro Cine Sindical

Pepe Marcos actúa mañana en el festival a beneficio de «Le Patriarche»

Pepe Marcos es un cantautor alicantino, de Elx concretamente, que desde hace doce años vagabundea por el mundo llevando sus canciones, que siempre hablan de paz. De ahí el nombre que se da el mismo: «El cantautor de la Pau».

Pepe Marcos se encuentra en Castellón para participar en el Gran Festival que se va a celebrar mañana, viernes, a las 10,30 de la noche en el Teatro Cine Sindical, a beneficio de los extoxicómanos de «Las Palmeras» de Vall d'Alba pertenecientes a la Asociación «Le Patriarche».

—¿Cómo te iniciaste en el mundo de la canción?

—Fue en mi pueblo, en Elx, hace doce años; luego me marché a Benidorm y actuaba en la playa, para los turistas. En invierno cogía la mochila y la guitarra y me marchaba a Canarias o a Madrid para actuar en pubs. Ya tengo grabados dos discos en valenciano, en los Estudios L'Anc, de Valencia, el primero llamado «A peu», se encuentra agotado; el segundo, «Vega Baixa», acaba de salir al mercado.

Pepe Marcos conoció Benicasim, y a través de ella Castellón, cuando viajando de Barcelona a Valencia, tuvo que hacer noche en esta ciudad. Desde entonces, vive allí a menudo porque **«en Benicasim encontré la paz y me encariñé con esta tierra».**

Consecuencia de este cariño son sus canciones, que en un veinte por ciento están compuestas en Benicasim o en el monte Bartolo, **«porque es un paisaje que cala hondo en la gente que se siente pájaro, que se siente bohemia».**

—¿En qué estás trabajando ahora mismo?

—Pues, vengo de promocionar por toda España mi último disco «Vega Baixa», que es un canto a la gente de la huerta. También he presentado, hace poco, dos festivales multitudinarios en mi tierra Elx, para la Gran Gala de la Hermandad de Donantes de Sangre y otro para la Cruz Roja.

Pepe Marcos es un cantante de Festivales Benéficos y no es la primera vez que actúa en Castellón.

—Ya estuve el año pasado, en una actuación gratuita en el Principal para la Asociación AFANIAS. Este año será para dar apoyo moral a esta gente de «Le Patriarche» que trabaja para ayudar a tanta gente joven.

—¿Qué opinión te merecen los festivales benéficos?

—De hecho, no tendrían que existir, ya que se debería contar con el apoyo de la Administración. Concretamente «Le Patriarche» tendría que estar subvencionada por el Estado. No sé si sabes que anualmente reciben más de tres mil cartas de gente que se encuentra en un pozo y que quiere ver la luz, que son drogadictos y quieran dejar de serlo, y en realidad sólo pueden ayudar a unos trescientos. Y la única ayuda que reciben es ésta, la de la gente que quiere cooperar desinteresadamente con ellos.

A mí me han concedido ahora en Elx, el premio Datil d'Or, que se concede a las personas por sus valores humanos, porque llevo doce años luchando por la gente pobre, los que no tienen nada, por los subnormales.

—Tú te consideras un cantante, un poeta...

—Soy un cantante que habla de paz, que odio las guerras. Mis canciones siempre hablan de ensalzar al hombre; no critico nunca; canto para enmendar a los hombres, para que vivan en paz.

—¿De qué vives, de los festivales?

—No, vivo de mis actuaciones en pubs en ciudades y en verano en las playas, y de mis galas por los pueblos. Tengo un show en el que me pongo una peluca e imito al hijo de Lola Flores y a los cantantes y políticos de moda. También de mis discos, he vendido cuatro mil copias en valenciano, cosa difícil de decir de la canción en valenciano.

Marcos, además, es un entusiasta del fútbol, y practicante del futbito.

—¿Es compatible la canción con el fútbol?

—Para mí, sí, soy un amante del deporte. Hoy en día trescientos chiquillos de mi barrio en Elx hacen deporte, juegan al fútbol por mí. Soy hincha del Elx y de todos los equipos del País Valenciá, aunque primero del Elx. Yo pienso que el deporte es fundamental para lograr una juventud sana. En mi pueblo vivo en un barrio muy humilde donde los niños se lían los canutos de chocolate uno detrás de otro a partir de los 14 años, ahora he logrado que formen equipos de fútbol, y que el deporte ocupe casi todo su tiempo.

—Te defines como un luchador.

—Me defino como un pobre idiota, porque tanto luchar y a veces me pregunto para qué. El otro día canté para los ancianos del Asilo de Elx. Se emocionaron mucho, porque llevo en la actuación varios niños que representan parte del misteri. Al finalizar la directora me regaló un crucifijo y me dijo que no me separara de él, eso es todo lo que saco. Sin embargo, puedo vivir así porque mi familia me comprende.

Pepe Marcos quiere acabar haciendo un llamamiento a pueblo llano, para que acudan al festival de mañana **«que se pongan la mano en el corazón y comprendan lo importante que es este acto. Porque es un problema que hasta que no se padece en carne propia no se comprende. Por eso los exdrogadistos invitan a la gente a que vayan a Vall d'Alba a ver cómo se desenvuelven».**

Y Pepe Marcos finaliza con una mención a su gran afición, después de la canción, el fútbol. «Bueno, y el año que viene, nos veremos en la segunda división».

Encarna Andrés

EIC en contra de las nuevas normas ortográficas del valenciano

Esquerra Independent de Castelló, de Esquerra Unida del País Valencià, nos ha remitido el siguiente comunicado:

«Davant la nova agressió contra la unitat de la nostra llengua, llançada per la Consellería d'Educació del País Valencià (integrada exclusivament per membres de la UCD, en l'actualitat), intentant dur a la pràctica per al curs que ve la implantació a les escoles valencianes del Drecret de Bilingüisme (que durant dos cursos consecutius ha estat obstaculitzant), amb unes **noves Normes Ortogràfiques**, diferents de les aprovades, ara farà 50 anys a la ciutat de Castelló i en les quals han estat fetes totes les nostres publicacions (recordem, de passada, les de la Societat Castellonenca de Cultura, les dels nostres escriptors i poetes més locals: Pascual Tirado, Salvador Guinot, Lluís Revest, Bernat Artola, etc. o els nostres actuals: Miquel Peris, Angel Sánchez Gozalbo, Casimir Melià, etc. i l'absoluta totalitat dels altres de les demés terres del P.V.), Esquerra Independent de Castelló (EUPV) fa constar a l'opinió pública la seua més absoluta repulsa per esta nova intromissió d'un poder polític en l'àrea del domini científic i, per tant, de l'absoluta competència de la nostra Universitat, l'única que deu investigar i dictaminar sobre qüestions de llengua i altres temes científics.

Animem, especialment, als professors d'EGB, BUP, etc. a no cedir ni un punt en el seu treball quotidià per fer un P. Valencià, on la nostra llengua siga el mitgà del'alt nivell cultural que es mereix el nostre poble.

Finalment, encoratgem els nostres seguidors, simpatitzants i al poble de Castelló a que continue treballant amb nosaltes, en la convicció de que tan sols una opció política d'esquerres, independent dels centralismes de Madrid i València, i ben nostra, és la sol.lució als nostres problemes».

(c) Ministerio de Cultura 2007

En breve funcionará un servicio urbano de autobuses

Dentro de poco contará Vila-real con algo por lo que hemos venido insistiendo muchos en los últimos años. Un racional y bien programado servicio de autobuses urbanos, que se iniciará con una línea de circunvalación que acerque los principales servicios a los alejados barrios del extrarradio.

Dicho servicio que contará con una importante subvención municipal es casi seguro que será prestado por la misma compañía que efectúa el servicio Vila-real-Castellón y se prestará con un microbús para facilitar su maniobrabilidad por dentro de la ciudad a la vez que por creer que con ello se palía de momento el problema.

Al mismo tiempo habrá un cambio en el actual discurrir de la línea Virgen de Gracia-Plaza de San Pascual ampliando este y acercando las paradas a otros puntos de la ciudad. Muy importante también el proyecto de financiar por parte de la Corporación unos billetes a la Ermita a

diario con destino a los vilarrealenses de la tercera edad, para que puedan desplazarse sin gastos económicos hasta nuestro termet, en donde poder disfrutar del sol cualquier tarde.

Una noticia que alegrará a muchos y que a la larga puede que sirva para potenciar aún más la vida comercial y ciudadana de un Vila-real que hasta ahora tenía desde varios puntos más facilidad de comunicación con la capital que con algunos puntos del casco urbano.

Concierto de la Agrupación Lírica de Valencia

Siguiendo con su dilatado programa de promoción de la cultura y teniendo como marco el salón de conciertos de la Biblioteca Municipal, la Caja de Ahorros de Valencia ofrece el próximo viernes, a las 8 y media de la tarde un extraordinario concierto a cargo de la Agrupación Lírica Valenciana. Como es característico en este tipo de actividades organizadas por la Caja de Ahorros de Valencia la entrada será completamente libre.

Fue visitada por el gobernador civil

Exposición colectiva de las Amas de Casa

La Asociación de Amas de casa de Vila-real ofreció al público una muestra de su saber hacer, tomando como base el papel Maché y la Porcelana Rusa y como objeto algo siempre tan atractivo como las flores.

La muestra que contó con 108 obras bellamente dispuestas en el salón de exposiciones de la Biblioteca Municipal, recibió la visita de una multitud de visitantes, tanto de la ciudad como de la capital y ciudades y villas aledañas. Entre las personalidades que se llegaron para contemplar lo expuesto, cabe destacar al gobernador civil que llegó exclusivamente a contemplar estas obras de auténtica artesanía realizada enteramente por amas de casa socias de la de la ciudad, siendo obsequiado con un trabajo en el que intervinieron todas las participantes.

Todo en esta curiosísima exposición fue sorprendente, desde la impecable obra presentada, hasta las frases de presentación que el escultor y pintor villarrealense Vicente Llorens Poy dedicó en el folleto editado a tal efecto.

Participron en la muestra: Laura Amiguet, Amelia Arrufat, Carmen Cantavella, Rosita Fortuño, Julia María García, Sari Gimeno, Conchita Girona, Fina Guerrero, Conchita Ibáñez, Maruja Llorens, Lucía Martí , Ana Maria Moliner, Paquita Moreno, Lolita Mundina, Dolores Prades, María Prades, Angeles Saura y Paquita Sos.

Muy significativo que nuestras amas de casa, siempre atareadas aprovechen el amplio campo que les ofrece una asociación a su medida para realizarse y ofrecernos una muestra de lo que con dedicación son capaces de hacer.

Bástenos decir que las obras que sirvieron la referida exposición fueron fruto de un cursillo organizado por la sociedad, motivo por el cual la muestra estuvo íntegramente dedicada a las socias de un colectivo que vamos observando como cada día se integra más en la vida de nuestro pueblo.

Ojalá que esta primera experiencia sirva para que en otras fechas no lejanas podamos contemplar algunas de las muchísimas facetas que mantienen escondidas ese montón de mujeres que tienen como ardua misión principal su casa y sus familias, quedando tiempo como demuestran para cultivar otras aficiones.

Nota de la Inspección Veterinaria Municipal de Villarreal

Durante los días 24, 25, 26, 27 y 28 y también el 31 de este mes de mayo y el 1, 2, 3 y 4 del próximo junio, de 5 a 8 de la tarde se procederá a la vacunación obligatoria antirrábica de los perros en el patio del Ayuntamiento, junto al Cuartel de la Guardia Civil.

"El instalar una puerta blindada que no sea FICHET cuesta carísimo."

Una puerta blindada Fichet con todas las garantías cuesta desde 32 mil pesetas. Instalar cualquier otra cosa le sale unas cinco mil más barata, pero sin llave de cuatro facetas, sin seguro de pérdida de llaves, sin exclusividad de combinación, sin seguro de reparación de daños, sin cilindro 480, sin tarjeta codificada y por supuesto sin Fichet.

FICHET

PUNTOS FUERTES

CENTRO DE SEGURIDAD

No se deje robar exija FICHET

Caballeros, 38 Tel.: 964 - 23 37 46 Castellón

Punto de mira

Quienes estos últimos días de fiesta estuvieron continuamente aludiendo a determinados actos del programa, aduciendo que se trataba de actuaciones electoralistas del partido del Gobierno, tanto en la actuación del ministro Lamo en el Certamen como unas horas más tarde visitando «els casals» de algunas peñas, van a tener motivos más que suficientes con el acto que se prepara para el domingo día seis de junio en Vila-real, con la entrega de la medalla de oro de la Excma. Diputación Provincial a las Bandas de Música de Castellón.

Ya con anterioridad, cuando comenzó a hablarse del acontecimiento se hizo alusión desde esta misma página a un acto tan grandioso como este que traerá a nuestra ciudad a sesenta bandas de música. También entonces decía que la presencia —según siguen apuntando— en ese mismo día de dos ministros —entre ellos la titular de Cultura— y el propio presidente del Consell podría ser visto como electoral.

Pues bien, pese a ello el acto contará seguramente con el apoyo popular, dado el carácter amable de estas sociedades musicales, que contra viento y marea, casi siempre con escasos recursos y a cambio sólo de matar su afición, siguen alegrando las fiestas de nuestros pueblos y entre otros nuestro Vila-real.

Habría que recordar que cualquier político desde el gobierno o la oposición tiene derecho a realizarse dentro de ese viejo y noble arte. Razonadamente podrán decir que con su venida a Vila-real la Diputación trata de hacer olvidar a la primera población de nuestra provincia —detrás por supuesto de la capital— que no obtuviera un representante entre sus diputados.

Lo que no podemos negar es que el acto es quizá irrepetible en nuestro pueblo y que por ello sólo, la Diputación y sus responsables corporativos tienen ya de antemano el agradecimiento de una localidad que su principal «hándicap» es ser una población con buen número de habitantes, una economía sana, mejor nivel cultural y centro estratégico de la Plana.

Sin duda una ciudad pujante, que aporta —tras el puesto lógico de Castellón— buena parte del presupuesto de la Diputación Provincial, debió y deberá estar representada en la corporación que tiene su casa en la plaza de las Aulas de Castellón.

Esto puede venir más adelante, seguro estoy que fuere cual fuera el partido que logre copar la casa provincial, no volverá a olvidar tan lamentablemente a una ciudad que puede en todo momento volverle la espalda en unas elecciones generales, al no ver en determinado partido valorado como debe a un colectivo de votantes, que en un momento, pueden cambiar el signo de la consulta, incluso a nivel provincial.

José P. Serrano

MASTER de popularidad 1.982

En el epígrafe de: BOLSOS, ARTICULOS VIAJE Y PIEL.

BOLSOS FRAGA

Fundada en el año 1950 por los Hnos. FRAGA CARCELLER en la Plaza Isabel la Católica, dedicándose a la fabricación de marroquinería y artículos de piel. En Mayo de 1956 se inauguró la primera tienda en Plaza Pescadería 15, ampliándose poco después con comunicación interior otra en el número 6. En 1958 se trasladó la fábrica con mayor capacidad a la C/. Taxida número 6 su actual emplazamiento, cerrándola años después para dedicarnos plenamente al comercio.

Poco a poco y a medida de nuestras posibilidades se fueron abriendo tiendas en Castellón C/. Enmedio 37, en Vinaroz C/. Avda. Colón 14, en Benicasim C/. Santo Tomás 98, de nuevo en Castellón C/. Escultor Viciano 13 y finalmente en C/. Taxida 6.

De la antigua fábrica, queda un pequeño taller, dedicado a la reparación de nuestros artículos y los de nuestros clientes.

En la actualidad estamos dedicados únicamente a la venta de los artículos propios del ramo en todas las tiendas, atendiendo al público y ofreciéndole una gran variedad y cantidad de modelos y precios.

Master Barometer Association, S.A.

(c) Ministerio de Cultura 2007

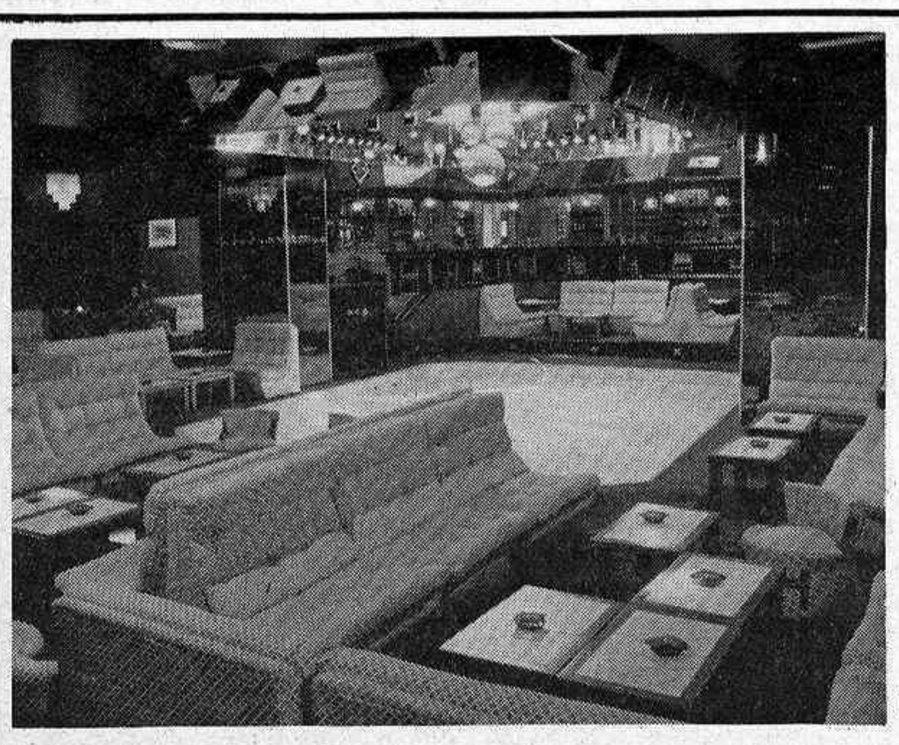

Pub «Canal Street» y discoteca «Eros» dos buenas razones para visitar Villarreal

El pasado día 14 coincidiendo con el comienzo de las fiestas de San Pascual, se inauguró en Villarreal el Pub «Canal SteeStreet». Moderno local que ha sido concebido por los hermanos Javier y Víctor Balaguer Ramos que forman sociedad con Valentín García Rodríguez. «Canal Street» está proyectado dentro de una línea moderna que conserva toda la elegancia del estilo clásico.

El Pub «Canal Street», ubicado en la calle Acequia Mayor, de ahí el sugerente nombre del establecimiento, presenta una decoración en línea con los pubs ingleses. En su espacioso y confortable interior el cliente dispone de los ingredientes suficientes para pasar una velada inolvidable. El excelente equipo de sonido y luces crean una atmósfera de bienestar difícil de superar por otros pubs. A esto hay que unir el alto grado de profesionalidad de todo el personal que atiende el Pub «Canal Street».

«Hemos pretendido crear un local de cierta categoría y calidad, con el ánimo de ofrecer un aliciente más a la sociedad villarrealense. Ocurre que hasta la fecha Villarreal no disponía de un Pub que ofreciera realmente un atractivo importante, por lo que mucha gente prefería trasladarse a otras ciudades para, simplemente, tomarse unas copas y charlar tranquilamente con los amigos», declaraban Javier Balaguer y Valentín García Rodríguez, propietarios del Pub «Canal Street».

«Canal Street» ha sido enfocado de cara a un ambiente selecto, que imprime un carácter de categoría y clase. Estamos seguros que el Pub «Canal Street» ganará con argumentos convincentes una importante clientela. Profesionales de la talla de Javier y Víctor Balaguer Ramos y Valentín García Rodríguez, avalan a «Canal Street».

Discoteca Eros

Hablar de música y diversión en Villarreal conlleva hablar de la discoteca «Eros». Desde hace más de una década «Eros» constituye el máximo polo de atracción de la juventud. Sus propietarios, los hermanos Javier y Víctor Balaguer Ramos han sabido crear una discoteca a la altura de una ciudad importante como Villarreal.

Hace escasamente seis meses se efectuaron unos profundos trabajos de remodelación que prácticamente dejaron totalmente nueva a la discoteca «Eros». En un tiempo record, la numerosa clientela no podía esperar, la discoteca «Eros» se convirtió en una sala a la altura de las más sofisticadas del país. Según nos comentaba un cliente asiduo y entendido en la materia, cabe resaltar el diseño y ubicación de la barra, que unida a una alta tecnología de sonido y luces, perfectamente combinados, hacen que «Eros» no sólo sea la discoteca preferida de la juventud de Villarreal, sino de gran parte de jóvenes de la comarca que los fines de semana se trasladan hasta «Eros», para gozar de su buena música y excelente ambiente.

PEÑISCOLA

Abilio Lázaro Mengot, diputado provincial

«El Parque de Artillería del Castillo se abrirá al turismo»

El Castillo de Peñíscola, es la máxima atracción del visitante en esta ciudad milenaria bañada por las azules aguas del Mediterráneo. Construido en el siglo XIII por los Templarios, fue posteriormente restaurado por Benedicto XIII, que lo convirtió en una fuerte plaza inexpugnable. Mide unos doscientos metros de circunferencia y unos setenta pies de elevación.

Aprovechando una de las visitas a Peñíscola del diputado provincial Abilio Lázaro Mengot, conversamos con él en busca de una postura que clarifique al vecindario la actual situación del denominado Castillo del Papa Luna. El señor Lázaro es el diputado encargado del Castillo.

—¿Qué es para usted el Castillo de Peñíscola?

—Para mí el Castillo es el atractivo número uno de Peñíscola junto con sus playas y sus gentes. Necesita muchos cuidados, sobre todo de restauración y de mantenimiento y necesita ser conocido y utilizado culturalmente. Nos encontramos aquí con una joya desde el punto de vista arquitectónico tanto por lo monumental como por el lugar donde está enclavado pero sobre todo yo diría una cosa, creo que es un Castillo para acometer fases de restauración y que no se haga alocadamente y sin seguridad de respetar el patrimonio sino que conviene desde la seriedad y rigidez de un programa bien estudiado acometer la restauración del mismo por fases. Hay muchos años para ir restaurando, digamos que nunca se terminará. Cuando yo llegué me encontré que no había ningún proyecto de restauración previsto; pues, mi primera preocupación fue conocer su estado y hacer un estudio a fondo de todas sus necesidades.

—¿Quién lo administra?

—El Castillo debe ser disfrutado por el pueblo de Peñíscola porque es su historia y su monumento, ni importa en estos momentos que sea propiedad del Estado, como lo es, porque todos los monumentos nacionales son propiedad del Estado, solamente la Diputación Provincial tiene la custodia, conservación y la administración, entonces la Diputación no ha dudado en invertir un buen pellizco de millones después de estudiadas las fases y presentado el proyecto de restauración; concretamente la primera fase importa la cantidad de nueve millones de pesetas. Paralelamente a esta fase se han hecho otras importantes obras como son arreglos de jardinería, aseos, barandilla, etcétera.

—¿Dónde va destinada la recaudación?

—La recaudación va destinada el diez por ciento al Ayuntamiento de Peñíscola y el noventa por ciento restante a la Diputación que no hace nada más que destinarlo a gastos de mantenimiento, por descontado las inversiones de restauración han salido de otros capítulos además de lo que se ha recaudado en el propio Castillo. La Diputación no tiene el Castillo como fuente de ingresos ni como negocio, sino todo lo contrario, está destinando fuertes partidas en él para que Peñíscola cada vez tenga un mayor atractivo y sea más visitada.

—¿Por qué el Parque de Artillería no permanece abierto todo el año?

—El Parque de Artillería no debe ser sustraído al conocimiento de los visitantes. Este año se va a abrir de manera gratuita y va a ser mostrado a grupos de personas mediante guías de turismo. El que visitará el Castillo adquirirá el derecho de visitar al mismo tiempo el parque. En unos determinados días también estará a disposición del público de Peñíscola pero yo les pediría a cambio que se respete todo. Hay que tener en cuenta de que no se atente al buen uso del citado parque de Artillería. Si lo dejásemos abierto al público con entrada y salida libre casi ya nos podemos imaginar lo oue va a ocurrir, se convertirá en un sitio de juego, se merendará en el cómodo césped dejándose los residuos porque las bolsas y las latas están al orden del día. El Parque de Artillería hay que disfrutarlo pero siempre con orden y respeto y eso es lo que vamos a intentar que se haga.

Carlos Caspe
Foto: Juan S. Roig

ASOCIACION DE SEÑORAS DE LA CORTE DE HONOR Y CABALLEROS DE NUESTRA SEÑORA DEL PILAR

En Zaragoza se organizan actos esta semana para pedir por el fruto del viaje de S. S. Juan Pablo II a España y a Zaragoza, al Templo del Pilar.

Nuestras asociaciones os invitan a uniros a estos actos, asistiendo el viernes, 28, día de penitencia, al Santo Rosario y Mes de María, que comenzará a las 7 de la tarde en la parroquia de la Santísima Trinidad, y posteriormente a la Misa de 7,30, a la que seguirá una sesión de diapositivas Marianas.

Se ruega vuestra asistencia.

MEDITERRANEO es miembro de

AUTOCONTROL DE LA PUBLICIDAD

y procura que todos los anuncios que publica sean veraces y éticos

Si, no obstante, los lectores opinan que algún anuncio se aparta de estas normas, les rogamos escriban directamente a Autocontrol de la Publicidad. Avda. de Burgos, 14-Torre III-2º B. Madrid 16

(c) Ministerio de Cultura 2007

VINAROS

UGT recupera parte de su patrimonio histórico

En los pasados días el Ministerio de Trabajo y Seguridad Social decidió autorizar a la UGT la utilización de un edificio y sus servicios correspondientes, afectó al Organismo Autónomo Administración Institucional de Servicios Socio-Profesionales situado en la plaza Jovellar n.º 16 de Vinaròs.

En realidad, la cesión se produjo oficialmente el pasado primero de abril, pero fue hace escasos días cuando a UGT, tras los inventarios pertinentes, le fueron entregadas las llaves.

Este inmueble junto con otros considerados patrimonio histórico del Sindicato, fueron reivindicados a la Administración, por parte de UGT, fundamentando su devolución en que los edificios eran propiedad de organizaciones obreras en las que más de la mitad de los afiliados eran miembros ugetistas en las fechas anteriores al año 1936.

Según nos declaraba Rafael Genovés, secretario general de UGT de Vinaròs: **«En 1978 reivindicamos lo que era local de AISS que había sido una cooperativa obrera denominada «La económica», en la que el 84% de la filiación era de UGT. Luego también reivindicamos el denominado «Sindicato de los panaderos», donde la afiliación de UGT estaba sobre el 70% y por último la «antigua cooperativa de los pescadores» que en su 100% era de UGT. Reivindicamos estos tres locales; en los dos últimos ya se han producido unas trasferencias privadas, pero el primero de ellos, el de la plaza Jovellar, es el que ahora hemos recuperado».**

El local en cuestión, situado en el Centro de la ciudad, se compone de diversas dependencias con amplios salones; la duración de la cesión se fija en un año, corriendo a cargo de la Confederación Sindical de la Unión General de Trabajadores los gastos de suministros, así como las reparaciones ordinarias del inmueble.

Seguimos dialogando con R. Genovés y le preguntamos sobre cuál es el estado actual del edificio.

Bueno, ahora estamos en la fase de adecentamiento. En el momento en que nos hicimos cargo del mismo estaba muy abandonado, incluso con una colmena en una habitación. Ahora, nuestro deseo es que durante este mes, la UGT pueda trasladarse allí. Hará falta colocar mesas y el mobiliario preciso pues a parte de 80 sillas no nos han dejado nada de lo que podríamos definir como patrimonio acumulado; si había algunas máquinas de escribir, mesas, etc., todo eso ha desaparecido.

El local por su situación y características se presta a que se ubique no solamente UGT...

Bien, el local comparado con la habitación en la que ahora se desenvuelve UGT, pues nos viene grande, de hecho sólo será la sede de UGT comarcal, pero ello no priva que en un momento determinado un grupo cultural o un partido político precise el salón de actos para alguna asamblea o exposición y UGT acceda.

Por nuestra parte intentaremos que la sede sea atractiva, que tenga alicientes para que los trabajadores se pasen por ella. Proyectos hemos hecho, está claro... el pasar documentales, películas, pero para esto hace falta dinero y nosotros no tenemos una peseta.

Premio de composición para bandas

El Ayuntamiento de Vinaròs convoca el Premio de Composición para Bandas con el fin de fomentar y estimular las creaciones para Banda y en homenaje a estas entidades ellas y la música valenciana.

Bases

1.– Podrán tomar parte en este concurso todos los compositores sin limitación de edad ni sexo y con más de una obra.

2.– Las obras serán originales y no habrán sido ejecutadas en público con anterioridad.

3.– El género de la composición será pasodoble y deberá ajustarse a la siguiente plantilla: Oboe 1.º, Oboe 2.º, Flauta 1.ª, Flauta 2.ª, Requinto 1.º, Requinto 2.º, Clar. Pral 3, Clar. Pral 3, Clar. Pral 3, Clar. 1.º 4, Clar. 2.º 4, C 3.º 4, Saxo Alto 1.º, Saxo Alto 2.º, Saxo Alto 2.º, Saxo Tenor 1.º, Saxo Tenor 2.º, Saxo Tenor 2.º, Trompa 1.ª, Trompa 2.ª, Trompa 3.ª, Fliscorno 1.º, Fliscorno 2.º, Trompeta 1.ª, Trompeta 2.ª, Trompeta 3.ª, Trombón 1.º, Trombón 2.º, Trombón 3.º, Bombardino 1.º, Bombardino 2.º, Barítono, Bajo 1.º, Bajo 2.º, Bombo, Platos, Caja, Timbales.

4.– La duración de las obras no sobrepasará los 4 minutos.

5.– La partitura premiada irá encabezada con la siguiente leyenda: «Premio de Composición para Bandas Magnífico Ayuntamiento de Vinaròs, 1982».

6.– Los compositores deberán presentar el guión bandístico con un lema de la obra. Igualmente el material o plantilla de la Banda, completo, según se relaciona en el punto 3.

7.– Las partituras no deberán ser firmadas ni presentar señal alguna que pueda sugerir la personalidad del autor y presentarán además, en sobre cerrado aparte, los datos de filiación personal: nombre, apellidos, domicilio, población, etc., etc.; y en el exterior del sobre, cerrado, únicamente constará el título de la obra, todo ello en forma que se pueda conservar el secreto hasta su apertura para el fallo.

Admisión

8.– Las obras deberán entregarse en el Ayuntamiento o remitirse por correo certificado. El plazo de admisión será desde la fecha de publicación de estas bases hasta las trece horas del día 15 de junio.

9.– Las obras premiadas quedarán propiedad del Ayuntamiento de Vinaròs, no obstante los derechos de autor serán obviamente para el compositor premiado, a quien se le autorizará hacer sucesivas ediciones, siempre que en las mismas se haga constar lo expresado en el punto 5.

10.– La interpretación de las obras premiadas podrá ser grabada en cinta que quedará en propiedad del Ayuntamiento quien podrá usarla pública o privadamente, así como editar un disco o cassette.

11.– El jurado estará compuesto por: El alcalde o concejal a quien delegue como Presidente: representante de la Junta Directiva de la Banda como secretario; un representante del Conservatorio Superior de Música de Valencia; un representante de la Federación Regional de Sociedades Musicales; un musicólogo destacado y a ser posible del ámbito local; y, el director de la Banda Local.

12.– Si en el plazo de un mes a partir de la publicación del fallo no fueran reclamados los orginales no premiados, serán abiertos los sobres y devueltos a sus autores.

13.– Todas las incidencias que puedan ocurrir en torno a este concurso serán resueltas, sin ulterior recurso, por el jurado cuyo fallo o resolución serán inapelables.

Premios

14.– Se concederán un primer premio de cincuenta mil (50.000) pesetas y diploma, y un segundo premio de treinta mil (30.000) pesetas y diploma.

15.– Si a estimación del jurado las obras presentadas no tienen la calidad suficiente, los premios podrán ser declarados desiertos.

16.– La constitución y fallo del jurado será en el mes de junio coincidiendo con las Fiestas de San Juan y San Pedro programadas por el Ayuntamiento de Vinaròs y las dos obras premiadas formarán parte del programa para el concierto que la Banda de Música «La Alianza», de Vinaròs, organizará para las Fiestas de Agosto.

Fiestas de la Patrona de la ciudad

El pasado domingo Vinaròs celebró la festividad de su Patrona Ntra. Sra. de la Misericordia.

Este año, entre los actos en honor a la excelsa patrona, cabe destacar el pasacalle de la Banda de Música «La Alianza», celebrado el sábado por la tarde, que junto al revuelo de campanas anunciaron la festividad.

Ya el domingo, a las siete de la mañana, salió desde la Arciprestal hacia la Ermita, la Sagrada Reliquia de San Sebastián que fue acompañada en peregrinación por un nutrido grupo de fieles. A su llegada a la Ermita se celebró Misa rezada. Posteriormente, sobre el mediodía se celebró la bendición del término y la Misa Solemne; la animación era ya considerable. El templo de la Ermita se llenó para asistir a la misa que ofició el M.I. Rvdo. D. Vicente García Julve, quien tras la lectura del Evangelio pronunció una elocuente homilía. Terminada la Santa Misa, se veneró la Reliquia de San Sebastián y se cantó el Himno a la Virgen de la Misericordia que fue coreado por los fieles allí reunidos.

Alrededor de la una de la tarde, después de haber sido bendecido, se distribuyó, según costumbre, el tradicional arroz. A esta hora los alrededores de la Ermita ofrecían magnífico aspecto por la cantidad de vehículos, ciclistas y personas que aprovechando la bonanza del clima se habían trasladado hasta la Ermita.

Por la tarde se regresó a la ciudad, en la que a las ocho y media, desde la Arciprestal, salió la procesión con la imagen de la Patrona que siguió el itinerario de costumbre.

Daban escolta a la imagen de la Misericordia, la Reina de las Fiestas y sus Damas de Honor, así como la Reina y damas infantiles, y numerosos niños y niñas de primera comunión y otros pequeños ataviados a la antigua usanza. Todos ellos portadores de vistosos ramos de flores. Cerraba el Clero Arciprestal y la Reliquia que llevaba el Rvdo. D. V. García Julve, seguidos por la Banda de Música «La Alianza» que ponía fin al piadoso cortejo.

A la llegada a la Arciprestal se efectuó la ofrenda floral a la Santísima Virgen, cuyo pie de peana quedó materialmente cubierto por preciosos ramos. Seguidamente se veneró la Reliquia de San Sebastián mientras se cantaba el «Mare de Déu de la Misericòrdia, de Vinaròs Estel...» Vinaròs honró así, una vez más a su patrona la Virgen de la Misericordia.

Mariano Castejón

LA MUY NOBLE Y ARTISTICA CERAMICA DE ALCORA, S.A.

Por acuerdo del Consejo de Administración adoptado en esta fecha, se convoca JUNTA GENERAL ORDINARIA para el día 28 de junio a las 19 horas, en primera convocatoria, o, en su caso, para el día 30 del mismo mes y a la misma hora, en segunda, en el salón de actos de la Mutua Azulejera en Alcora, según el siguiente

ORDEN DEL DIA

1º Informe del Consejo de Administración.
2º Lectura y aprobación en su caso del Balance y Cuenta de Resultados del ejercicio 1981.
3º Distribución de beneficios.
4º Renovación parcial estatutaria del Consejo de Administración.
5º Designación de accionistas censores para el ejercicio 1982.
6º Ruegos y preguntas.

Alcora, 12 de mayo de 1982
Por el Consejo de Administración
El Presidente Acctal.
Manuel Grangel Salvador

(c) Ministerio de Cultura 2007

NOTICIARIO BREVE

BURRIANA

De acuerdo con el programa establecido por la Compañía Telefónica Nacional de España el pasado día 25 de mayo, entrarán en servicio 3.500 líneas de ampliación en la central automática de Burriana con lo que podrá atenderse toda la demanda de teléfonos existentes en aquella localidad,quedando vacantes las peticiones más inmediatas.

Los nuevos teléfonos irán entrando en servicio una vez finalizados los trabajos de ampliación de red, los cuales están en estado muy avanzado.

«Clot de la Mare de Déu»

El Ayuntamiento de Burriana ha solicitado autorización de la Comisaría de Aguas del Júcar, para acondicionar el «Clot de la Mare de Déu», en el cauce del río Anna, en una longitud de mil quinientos metros contados desde su desembocadura en el mar.

ALMAZORA

El Ayuntamiento de Almazora ha aprobado el convenio con la Diputación Provincial de Castellón, por el que esta institución concede al municipio almazorense un crédito de diez millones de pesetas con destino a la construcción de un muro de defensa en la playa, obra complementaria de los espigones que actualmente realiza el Ministerio de Obras Públicas y Urbanismo. Este préstamo no devengará intereses y su devolución es a tres años.

VALL DE UXO

La empresa Calzados Uxó ha solicitado licencia municipal del Ayuntamiento de Vall de Uxó para la instalción y montaje de una fábrica de calzados emplazada en el Polígono Industrial de «Carmaday».

VILLAVIEJA

El Ayuntamiento de Villavieja ha aprobado el proyecto municipal para construcción de un parque infantil frente al Polideportivo de La Cantera, con un presupuesto de 2.905.434 pesetas.

BENICARLO

Hay perspectivas de limpieza y remozamiento de las playas, aunque en el Ayuntamiento aún no se haya designado al concejal delegado de este menester. Quizá antes de junio sea el momento de saber cifras y ponerlo en actualidad.

Se comienza a observar actividad turísitca en la zona, especialmente en aquellos apartamentos y viviendas que han permanecido cerrados a cal y canto durante estos meses invernales y que ya están siendo desintoxicados con vistas a la temporada veraniega.

Las demandas igualmente son coincidentes como en años anteriores para el mes de agosto. Se sigue la línea normal de hacer las vacaciones en el mes que se estima más caluroso.

BENASAL

EL SABADO COMIENZAN LAS FIESTAS DE SANT CRISTOFOL

Para los próximos días, 29-30 y 31 de este mes de mayo, los mayorales elegidos por votación popular para este año 1982 ya han organizado los festejos para celebrar la romería en honor a San Cristóbal, depositario de la fe de este pueblo, hace a través de la intersección de este Santo. Son las fiestas de subida a su ermita en lo alto del Moncátil a más de mil metros de altura, las segundas fiestas son celebradas junto con el otro Patrón, San Roque del 26 de agosto al 4 de septiembre. Así pues nos referiremos a éstas por ser más inmediatas.

Según los datos histdricos recogidos del «Libro Verde» de Salvador Roig, podemos saber que la actual ermita fue comenzada en el año 1720, y se concluyó en 1730. Dirigiendo las obras, Cristóbal Grau y Francisco Beltrán. Pero la historia dice que en el lugar de su emplazamiento hubo antes una mezquita de los moros de Culla y Molinell, construyéndose sobre sus ruinas en 1372 la antigua ermita dedicada al culto de San Cristóbal, San Blas, San Antonio Abad, y Santa Lucía. Concurrieron a dicha construcción los pueblos de Benasal y de Culla, cuyas poblaciones marchaban juntos en procesión a la ermita el día del Santo.

El origen de esta ermita se apoya en la aparición de un misterioso y barbado personaje (al parecer dice la leyenda que era San Cristóbal) a un procurador rentista que por haber perdido el juicio se quso desp-ñar en el alto que ocupa la ermita y el tal misterioso personaje lo evitó.

Cuando se reedificó la ermita se hizo muy alta y hubo de rebajarse para resistir mejor el ímpetu de los fuertes vientos que corren en lo alto de la cima. En 1790 dejó de acudir el vecindario de Culla, construyéndose éstos otra en su término.

En el 1822, tuvieron lugar las primeras apariciones realistas. En 1839, la facción puso allí depósito de vestuario militar en el que cosían 28 sastres. En 1840 se hizo allí gran fiesta por la fuga de la facción y recuperación de la libertad española. Desde entonces todos los años con mayor o menor esplendor se celebra esta fiesta de acceso a la ermita en lo alto del Moncátil. Allí se cantan **»els Goigs al glorios sant Cristófol, en l'ermita del Sant, Patró de la vila, la qual ermita está situada al cim del Moncátil en la falda del qual raja la salutífera font d'ensegures».** La primera estrofa dels goigs comença de aquesta manera **«sou columna molt segura i espill de gran resplandor: Cristófol, sol d'hermosura, que al coll portau al Senyor».** y el resto de las estrofas son cantadas en Benasal en la ermita y en esta ocasión a San Cristóbal, cada año desde entonces.

Y para que la gente lo pase bien después de la subida en romería, los cantos y la misa, se reparte la «prima» que es una torta seca y típica, a todos los romeros, luego se come en los alrededores el típico «tombet» de Benasal, que difiere del de otras localidades cercanas y que es sabroso manjar ya preparado anteriormente.

Los mayorales han preparado para estas fiestas un completo y divetido programa, invitando a los del lugar, a forasteros y todos los que lean esta invitación a venir a las que esperamos sean inolvidables «Festes de Sant Cristófol« organizada por ser también Patrón de los chofers o conductores.

El programa será el siguiente:

Sábado, día 29: A las 7 horas.— Encierro de una brava res. Al encierro de la misma se convidará a cazalla. A las 18 horas.— Exhibición del toro. Por la noche.— Gran Verbena amenizada por un famoso conjunto y sangría a «go-go».

Domingo, día 30: A las 9 h. venta de la carne del toro, en el Matadero Municipal. A las 11 h. celebración de la Santa Misa en honor

a San Cristóbal. A las 12 h. bendición de todos los vehículos. A las 17 h. prueba ciclista local para corredores entre edades de 10 a 14 años. Con importantes premios a los ganadores. A las 17.30 h. prueba ciclista para corredoras de 7 a 12 años. A las 18 h. prueba ciclista local para corredores hasta 7 años.

Con tres importantes premios cada prueba tarde y noche. Gran baile en el salón «Fuente en Segures».

Lunes, día 31: Subida a pie en Romería a la ermita de San Cristóbal, en el Montcátil.

Celebración de la Santa Misa en la Ermita y a continuación bendición y reparto de la tradicional «prima».

Gran fin de fiestas, celebrándose el tradicional «Ball del pla» a los acordes de la Banda de Música de Benasal'

Paco González Lavega

VALL DE UXO: DIA MOTO VESPA

Momento de la devolución del importe del Ciclomotor, adquirido por don Manuel Monzonís, de Bechí, en presencia del Concesionario de Moto Vespa, señorita Ten, en Vall de Uxó, y delegado de dicha Marca en Levante, señor Blanco.

Dicho sorteo se celebró el pasado día 25 de marzo, siendo el «DIA MOTO VESPA» agraciado el 11 de febrero pasado.

COLECCIONE LOS DESCUENTOS MELIA. ¡Son gratis!

En Viajes Meliá encontrará expertos en tarifas dispuestos a aplicarle gratis todos los descuentos.

Por ejemplo:

Avión para miembros de familias numerosas **50%** de descuento.

Avión para niños entre el **50%** y **90%** de descuento.

En tren, lleve su coche con descuento de hasta el **100%.**

Tren, billete de ida y vuelta **25%** de descuento.

Y además Meliatronic, el exclusivo servicio de Meliá, de gestión total por ordenador para que usted tenga a velocidad electrónica nuestros servicios.

Y recuerde que su Agencia Meliá está muy cerca.

CASTELLON
Navarra, 48-Tel. (964) 21 59 88

Viajes Melia
Nadie puede darle más.

GAT 8

(c) Ministerio de Cultura 2007

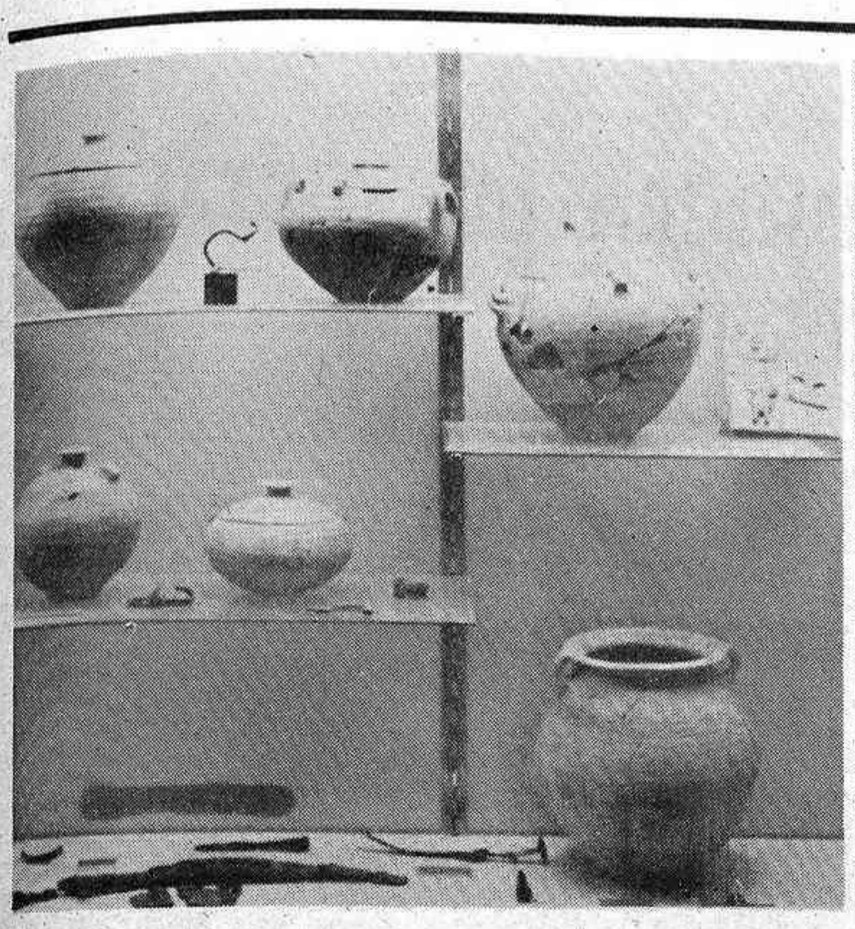

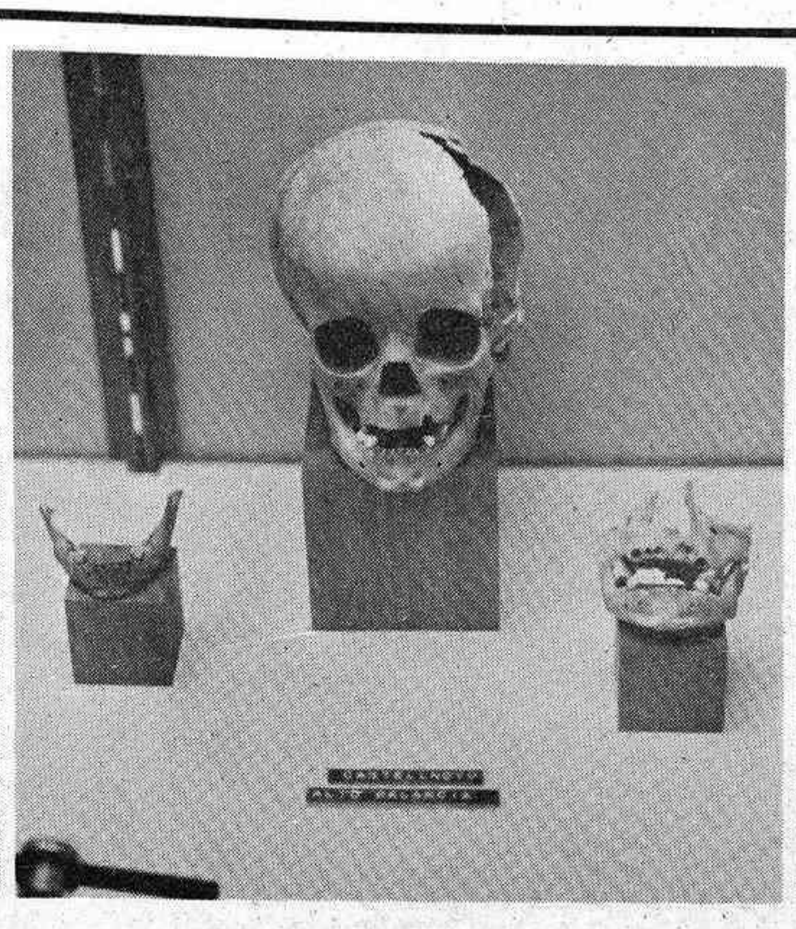

L'Associació Arqueológica de Castelló

UN INTENT D'ARQUEOLOGIA POPULAR

L'Asscociació Arqueològica de Castelló és probablement l'entitat cultural més jove que realitza les seues activitats en la nostra ciutat. Des de la seua constitució ara fa dos anys, ha portat a terme un intens programa d'activitats de tota mena. La seua implantació entre els titolats i aficionats a l'arqueologia de les nostres comarques ha estat ràpida, podent dir-se que en l'actualitat disfruta d'una gran incidència i dinamisme. Parlem amb dos directius d'aquesta entitat: Jesús López Gascó, presidente, i Aureli Gutiérrez Beltrán, Secretari.

—Parlar de l'Associació Arqueològica de Castelló és, per a la gent que us coneix, parlar de «Llansol de Romaní». Voldrieu explicar-nos el per què d'aquest nom?

—Quan vam fer els estatuts ens van dir que teníem que afegir al nom de l'associació un patronímic. Així va vindre la necessitat de buscar el nom d'algun personatge que fora valencià i que tingués una certa relevància en el món de l'arqueologia. Ens vam decantar per Francesc Llansol de Romaní, noble valencià que va viure al segle XVI. Creguerem que valie la pena recuperar i fer conéixer a la gent d'aquest renaixentista que fou un dels pioners de l'arqueologia valenciana.

—Quin és pròpiament el vostre àmbit territorial?

—Encara que la majoria d'activitats se centren a la ciutat de Castelló de la Plana, per raons òbvies i també perquè és on comptem amb una secció més nombrosa, nosaltres pretenem arribar als pobles, traballar també a les comarques per a contribuir a la descentralització i a la promoció cultural del ciutadans que viuen fora de les grans aglomeracions urbanes. Així, podem dir que hui en dia estem treballant amb intensitat a les comarques de Castelló, però també que tenim una gran vocació de País Valencià.

—A dos anys vista de la vostra presentació pública, quin balanç podeu fer?

—Podem dir amb satifacció que amb pocs mitjans hem fet grans realitzacions, Hem fet excursions a molts llocs d'interès arqueològic de les nostres comarques, com les pintures rupestres d'Ares del Maestre i Albocàsser, i a conjunts monumentals pròxims com Sagunt o Tarragona; hem organitzat conferències sobre temes arqueològics de gran actualitat, com les troballes de Vilafamés, i altres sobre festes tradicionals del país, com la de la Santantonada en la comarca dels Ports de Morella; hem montat també exposicions, com la d'arqueologia del terme municipal de Castelló de la Plana, que va ser molt visitada; hem tret un butlletí anual, del que ja estem preparant el tercer número, la presentació del qual s'ha convertit en una xicoteta festa per als socis i la majoria de la intelectualitat castellonenca, i, per últim, podem dir que la nostra participació ha estat decissiva per a la salvació d'interessants conjunt arqueològics, com són la torre del Pla del Moro, ací mateix en Castelló, i la inscripció rupestre d'Algimia de Almonacid.

Açò quant a activitats. Respecte a la nostra incidècia, tenim en l'actualitat més de cent socis que quasi totes les nostres comarques i d'altres ciutats com València, Barcelona i Madrid. En resum, creiem que podem presentar un bon curriculum a l'hora de fer balanç d'aquests dos anys d'existència. I deu ser així, perquè cada vegada més és evident que comencem a estar ben considerats en el món cultural castellonenc i a tindre un cert pes davant les institucions i l'administració.

(Pasa a la siguiente)

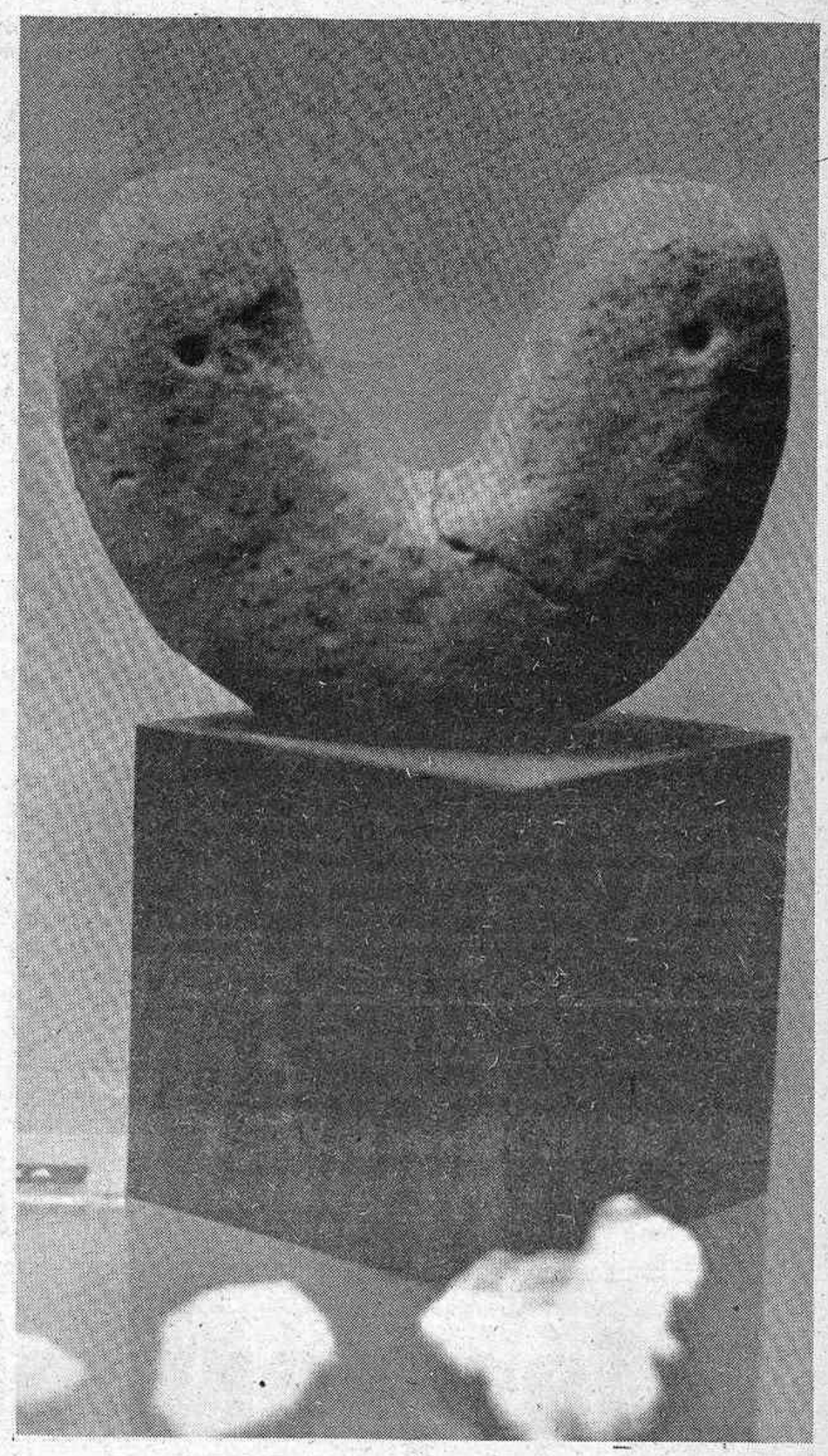

Clark Maquinaria, S.A.
Apartado, 3.102 - Tel. 39 74 00 - Zaragoza

Carretillas elevadoras CLARK

Servicios de Asistencia Técnica y Repuestos Clark:
Puntuales.

CONCESIONARIO OFICIAL DE CLARK MAQUINARIA, S. A. PARA:
VALENCIA, CASTELLON, ALBACETE Y MALLORCA

EUMAN S.A.

Ctra.Nal.Madrid-Valencia, Km. 339,6 · Término Municipal Cuart de Poblet · Teléf. 1540911 · VALENCIA

COOPERATIVA DE CREDITO CAJA RURAL DE CREDITO AGRICOLA «S. COOP.» DE BECHI (CASTELLON DE LA PLANA)

De conformidad con la normativa vigente, se convoca a todos los socios, para celebrar Asamblea General Ordinaria, que tendrá lugar en esta población, y en el Domicilio Social de la CAMARA AGRARIA LOCAL, el próximo día 11 de Junio a las DIECINUEVE TREINTA HORAS en primera convocatoria y a las VEINTE HORAS en segunda convocatoria y con el siguiente:

ORDEN DEL DIA

1° Lectura y aprobación si procede de Memoria, Balance y Cuenta de Resultados del Ejercicio 1981.
2° Propuesta de distribución de excedentes, con determinación de retornos Cooperativos.
3° Autorización para la aplicación del Fondo de Educación y Obras Sociales.
4° Aportaciones Obligatorias a Capital Social.
5° Ruegos y preguntas.
6° Decisión sobre el sistema de aprobación del acta y designación en su caso de los socios que habrán de suscribirla

BECHI, 26 de Mayo de 1982
EL PRESIDENTE,
BAUTISTA REMOLAR CASTELLO

(c) Ministerio de Cultura 2007

L'Associació Arqueològica de Castelló

Un intent d'arqueologia popular

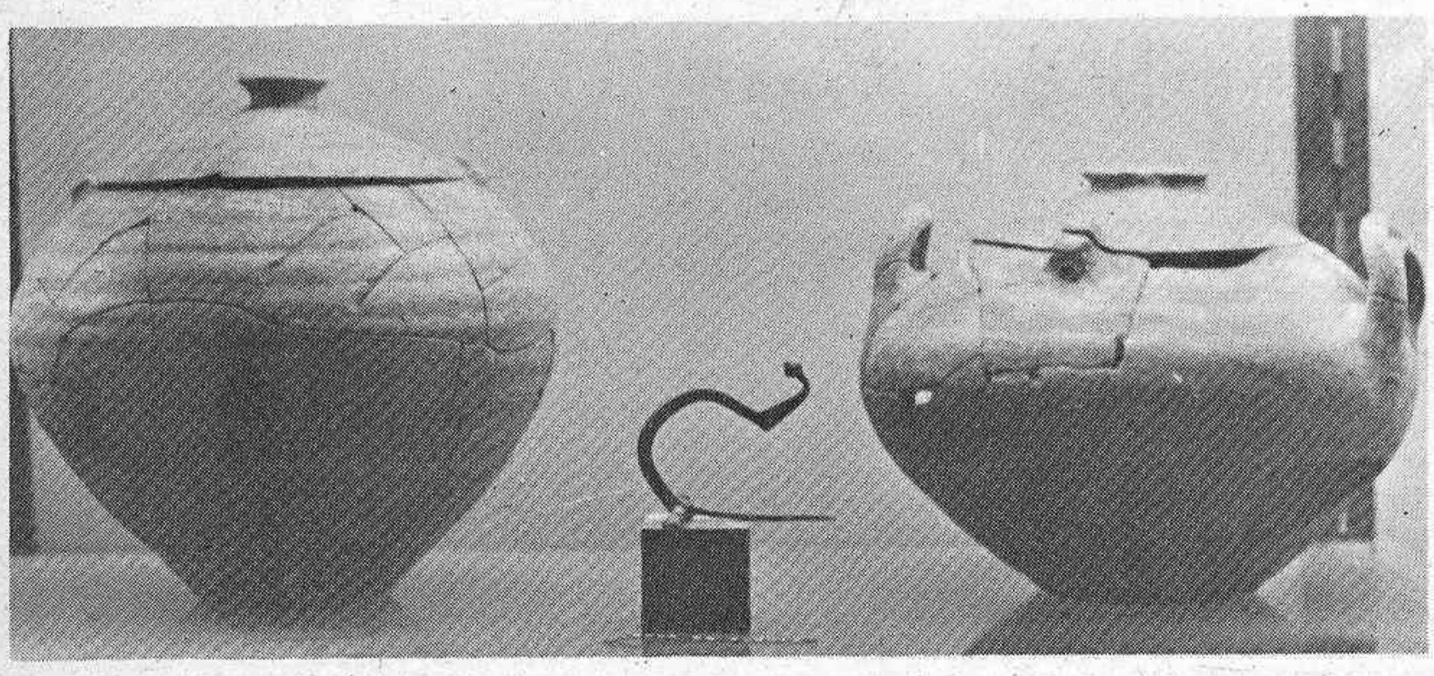

(Viene de la anterior)

—La vostra entitat es diu Associació Arqueològica. Vol dir això que només penseu dedicar-vos a l'arqueologia?

—Des d'un principi ja vam plantejar-nos el fet que en un lloc com Castelló i en un temps con el que ens ha tocat viure, no podíem fer exclusivament Arqueologia, encara que aquesta matèria és la que en un principi va moure el projecte de crear una entitat com aquesta, i que és a la que d'una manera o altra ens dediquem la majoria. Així que vam tindre molt clar que sobre tot es tractava de fer cultura, i cultura vol dir, entre altres coses, patrimoni, costums, folklorei, per què no, arqueologia, paleontología, etc. I la realitat és que tenim socis, l'afició dels quals és algun d'aquestes camps, i que també fem actes en la mateixa línia. La conferènccia sobre la Santantonada va ser una bona mostra. La nostra activitat no pot ser selectiva, i en un moment de transformacions i canvis com aquest, hi han moltes coses que és necessari intentar recuperar o, al menys, salvar.

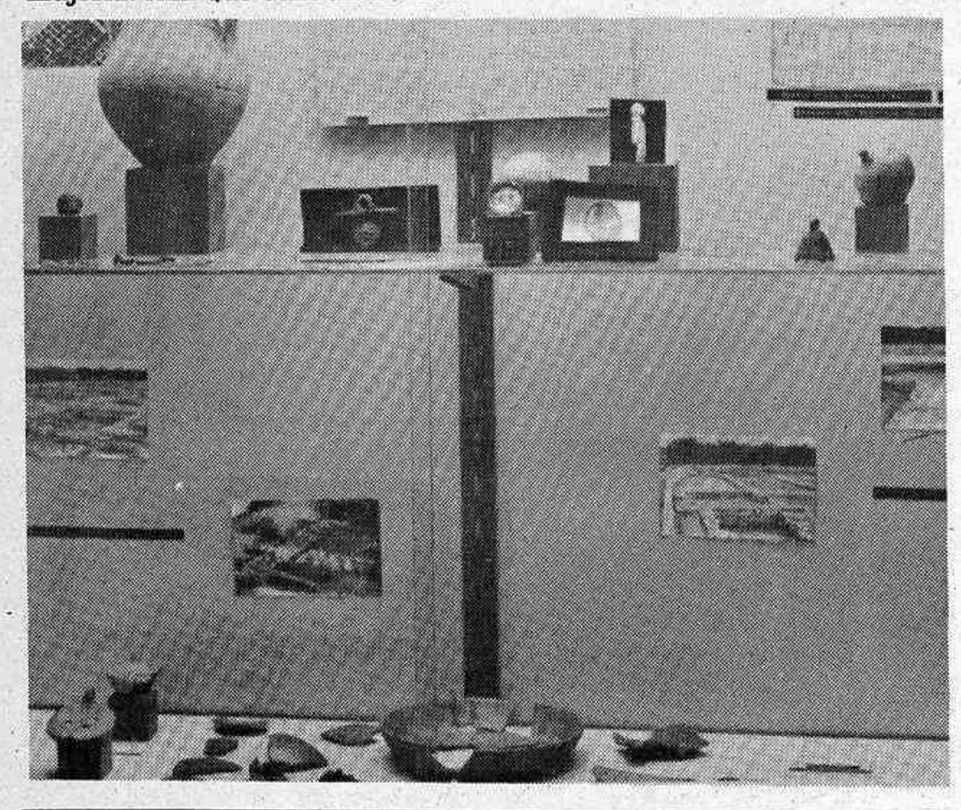

Una entitat com la vostra que es dedica a qüestions tan minoritàries, no corre el perill de quedar-se fora de la realitat de tots els dies, dels problemes que veritablement preocupen a la gent?

És realment un perill, un defecte en el qual podem caure i que d'una manera o altra caracteritza moltes entitats. Però al País Valencià la situació és molt conflictiva, i difícilment una organització de tipus cultural com la nostra pot quedar a banda d'una realitat canviant. Partim d'un marc cultural concret, d'una llengua, una terra i un poble, i nosaltres som part de toto això, compartim tots i cada un dels problemes quotidians de la nostra gent. Per això tenim la voluntad d'estar presents en eixa dinàmica de recuperació que s'està donant. Vam adherirnos als homenatges a Don Manuel Calduch i a Joan Fuster, i ara hem col.laborat activament en els actes del cinquantenari de les Normes de Castelló. Volem posar la nostra part en eixa immensa tasca que es la recuperació de la llengua, del català que parlem al País Valencià, en el reconeixement dels nostres símbols d'identitat, la senyera quatribarrada, etc. Podem dir que els arqueòlegs, de professió o d'afició, també tenim una opció cultural, estem al costat de la història.

Quins són el problemes que dins el camp de l'arqueologia us preocupen més?

Hi han un parell de qüestions que estan a l'ordre del dia, i que ens preocupen especialment. Per una banda está el problema de la destrucció dels jaciments arqueològics a causa de construccions de xalets i urbanitzacions, i de les transformacions agrícoles, i per una altra banda està la qüestió dels excabadors furtius que, sobre tot amb un detector de metals, es dediquen a foradar els jaciments per a conseguir peces que passen a les seues col.leccions privades o venen a altres particulars o comerciants d'antiguitats. El veritable problema és que la llei castiga aquestes activitats, però ningú fa per aplicar-la, i així tenim que tots actuen impunement, i que ens toca a una entitat privada com nosaltres el pegar els crits d'alarma, el intercedir davant els constructors, etc. I cal dir que moltes vegades aquests actuen per pura ignorància, perquè ningú els ha dit que en determinat lloc hi habia una cosa important que habia que protegir, i s'atenen a raons i col.laboren en la mesura de les seues possibilitats. Tenim algunes experiències molt significatives al respecte.

Per a acabar, parleu una mica dels vostres projectes?

Les directrius del nostre treball estan molt clares, i en eixa línia anem a seguir. Tractarem de fer el possible per a acostar una mica l'arqueologia a la gent, per sensibilitzar al poble de la necessitat de respectar el Patrimoni Artístic en general i Arqueològic en particular. I així, l'actual curs acadèmic l'acabarem amb aquestes «Jornades d'Egiptologia» i amb la presentació d'un interesant llibre sobre La Valltorta, un estudi interdisciplinar que surtirà a la llum en breu tempos. I per al curs que bé, puix començarem amb la presentació del número tres del nostre butlletí, i ja tenim pensades algunes altres coses que anirem anunciant quan arribe el moment.

Fotos: Heredio

TRENES CORAIL -VALENCIA -BARCELONA -CERBERE

Más servicios. Nuevos trenes

Ahora dos nuevos servicios en un tren también nuevo: EL CORAIL.
El primer servicio, de mañana, entre Valencia y Barcelona.
(Desde el 23 de Mayo).
El segundo, de tarde, entre Valencia y Cerbere. (Desde el 31 de Mayo).
Los dos en Tren Corail. Un tren con cafetería, megafonía y aire acondicionado.
Y, con plazas separadas para fumadores y no fumadores.
Nuevos tiempos. Nuevos trenes.
Más cómodos y funcionales.
Para viajar mejor.
Para viajar en tren.

HORARIOS

Salidas			Salidas	
9,25	13,40	Valencia	15,15	21,43
10,33	14,48	Castellón	14,05	20,41
13,00	17,23	Tarragona	11,33	18,12
14,27	18,38	Barcelona	10,17	16,43
	20,56 LI.	Port Bou	8,00	
	21,05 LI.	Cerbere	—	

Ida y vuelta en Días Azules con descuento. Y con Chequetren aún más.

Para viajar mejor.

(c) Ministerio de Cultura 2007

VINAROS

CHOQUE DE DOS TURISMOS, SIN VICTIMAS

No hubo accidentes con víctimas en las últimas horas en nuestra provincia. El único ocurrido en las últimas horas fue en Vinaròs, en choque de dos turismos.

El accidente se produjo en el km. 149 de la carretera nacional Valencia-Barcelona, en el término municipal citado, al chocar el turismo matrícula B-2908-X conducido por Juan Cortés Cortés, de 29 años, vecino de Barcelona, y el turismo matrícula italiana FI-847.298 conducido por Marco Palansetti, de 71 años, vecino de Florencia.

Los dos conductores resultaron ilesos y con daños de alguna consideración los vehículos.

En la instrucción de las diligencias intervino la Guardia Civil del Destacamento de Tráfico de Benicarló.

CARACAS

CINCO MUERTOS AL ESTRELLARSE UN HELICOPTERO

Cinco personas resultaron muertas al estrellarse un helicóptero del Ministerio de Desarrollo Urbano en las proximidades de Caracas.

Uno de los muertos es el presidente del Instituto Nacional de la Vivienda, Roberto Vernet Roura.

El aparato regresaba de un viaje al estado Aragua y se desconocen las causas del accidente.

Rayos mortales

Tres personas murieron en el centro de Portugal por rayos caídos durante las tormentas que azotaron la zona.

Alice Simoes Azanha, de 27 años, y embarazada de ocho meses, y su hermano Arsenio, de diez años, murieron fulminados por un rayo en la aldea de Arazede, cerca de Coimga.

En la cercana aldea de Cantanhede también falleció, a causa de un rayo, el niño de siete años José da Silva.

Las fuertes tormentas causaron cortes en el suministro de energía eléctrica, en las comunicaciones telefónicas y graves daños en árboles y cosechas.

Atentado

Un atentado ha causado enormes daños, pero no víctimas, en la redacción romana del periódico «Daily News», editado en lengua inglesa.

Una bomba de gran potencia colocada en la puerta de la redacción destruyó mesas, sillas, archivo y hasta las paredes de la oficina, sin causar víctimas porque el local estaba desierto.

El «Daily News» es el diario romano en lengua inglesa, razón por la que los investigadores sospechan que el atentado podría estar relacionado con el conflicto de las Malvinas.

Condenado

Un contrabandista que intentó, con ayuda de un cómplice, sacar de la URSS joyas, objetos de arte y antigüedades por valor de unos 5 millones de dólares ha sido capturado y condenado a severas penas, informa «Gaceta Literaria».

Según el semanario soviético, que no indica la fecha en que se produjeron los hechos —el ciudadano soviético residente en Estados Unidos, A. Meliksetian, intentó salir en el buque «Karelia» del puerto soviético de Odesa, con valiosos icones, anillos de oro y brillantes.

Los aduaneros, alertados por la «sospechosa conducta» del cómplice, dueño de una tienda de antigüedades de Los Angeles (Estados Unidos), frustraron el intento de contrabando, añadió la publicación soviética.

SANTA CRUZ DE LA PALMA

CINCO MUERTOS AL DESPEÑARSE UN TURISMO POR UN BARRANCO

Cinco jóvenes, de edades comprendidas entre los 19 y los 25 años, han fallecido en la capital de la isla de La Plama al sufrir un accidente cuando hacían maniobras con un automóvil en la pista del aeropuerto de «Buenavista».

El conductor del vehículo, Juan Carlos Perez Acosta, resultó muerto, así como sus acompañantes, David Jorge García de la Cruz; Glorianeli Hernández Alcácer, los tres vecinos de la capital palmera, Thomas Hermann, alemán y Herminia Rangel Quiñonero, catalana.

El accidente ocurrió cuando por causas que se ignoran el vehículo que utilizaban, un «Toyota» matrícula de TF. 4.818L, se precipitó por un desnivel al final de la cabecera norte de la pista del aeropuerto que da a un barranco.

Mortal descarga eléctrica

Una persona ha resultado muerta a causa de una descarga eléctrica, en la carretera comarcal la Hiniesta -Cubillos, a pocos kilómetros de Zamora.

Se trata de Sebastián Mateos, de 69 años, Juez de Paz de Hiniesta, que fue sorprendido por la tormenta cuando regresaba de visitar a una hermana en la localidad de Cubillos.

Ahogada

Una niña de 14 años ha resultado muerta ahogada cuando se bañaba cerca de un espigón en la zona denominada del Melillero. En la playa de Benalmádena (Málaga).

La niña Trinidad Ruiz Alcaide formaba parte de un grupo de escolares de Membrilla (Ciudad Real) que se encuentra de vacaciones en la Costa del Sol.

Trinidad se bañaba a unos 25 metros de la orilla cuando perdió el conocimientos, posiblemente por un corte de digestión. Una compañera que se encontraba cerca comenzó a pedir auxilio ya que el fuerte viento de levante le impedía acercarse para ayudar a Trinidad.

Dos jóvenes, uno de ellos extranjero, al oir los gritos de auxilio, se lanzaron inmediatamente al agua, pero cuando llegaron al lugar la niña había muerto ahogada.

Le seccionaron la yugular

Antonio Hualde Berasategui, de treinta y nueve años de edad, ha fallecido en la residencia sanitaria de San Sebastián como consecuencia de las heridas, producidas —al parecer— por arma blanca en circunstancias hasta el momento desconocidas.

El hecho sucedió cuando Antonio Hualde, natural de Urnieta y vecino de San Sebastián, entró pidiendo auxilio en la parte posterior del Hostal Record, ubicado en el barrio donostiarra de Gros.

Un médico vecino del lugar oyó los gritos del herido y cuando bajó se encontró a Antonio Hualde tendido en el suelo sin conocimiento, con una herida profunda a la altura de la yugular y varios cortes en brazos y dedos así como un pinchazo en el vientre, según información de la D. Y. A.

Un auto-ambulancia de la Asociación de Ayuda en Carretera (D. Y. A.) de Guipúzcoa se personó inmediatamente en el lugar y trasladó al herido a la residencia sanitaria de San Sebastián, donde ingresó en el servicio de urgencias y expiraba pocas horas después.

Fuentes policiales han indicado que se desconocen por el momento las circunstancias que rodearon al hecho.

Muerto por un puñetazo

Ha fallecido en la ciudad sanitaria «La Fe » el niño José Revert Micó, de 13 años de edad, que había recibido un puñetazo de un compañero, según ha informado «Diario de Valencia».

Los hechos ocurrieron hace pocos días cuando José Revert salió del colegio nacional «Francisco Franco» de Onteniente, en compañía de otros muchachos del mismo centro.

Surgió una discusión, y uno de los chicos dio un puñetazo a José Revert, que cayó desplomado.

Seguidamente se le trasladó a la ciudad sanitaria «La Fe», de Valencia, donde permaneció dos días en la unidad de cuidados intensivos, donde falleció.

La familia ha autorizado la extracción de los riñones del niño, para su donación a un enfermo renal.

Accidente ferroviario

Varias personas han resultado heridas leves en un accidente ferroviario ocurrido ayer entre un ferrobús y una máquina de tren, en el kilómetro 255 de la línea férrea de Algeciras a Bobadilla.

Sobre las ocho de la mañana, el ferrobús que hace el trayecto desde Algeciras a Bobadilla sufrió una avería, entre las estaciones de Almoraima y Castellar de la Frontera, por lo que quedó detenido en la vía.

Desde la estación de ferrocarril de Jimena de la Frontera salió una máquina para remolcar al citado ferrobús. Por causas que se desconocen, esta máquina no frenó a tiempo cuando estaba a la altura del ferrobús averiado y le alcanzó.

Detenidos

Cuatro individuos que atracaron esta mañana la sucursal de Banesto en la calle de la Condesa Veha del Pozo, 17, en Vicálvaro, (Madrid), fueron detenidos poco después por la Policía, cuando se hallaban en una vivienda deshabitada, han informado a Efe fuentes policiales.

Hacia las nueve y media, tres individuos armados con una escopeta repetidora y una pistola simulada irrumpieron en la citada oficina bancaria y se apoderaron de unas 700.000 pesetas.

Seguidamente, huyeron en un «Simca 1200» a cuyo volante esperaba un cuarto individuo.

Alertada la policía, la dotación de un vehículo camuflado del Cuerpo Superior, perteneciente a la comisaría de San Blas, localizó a los sospechosos cuando entraban en una vivienda deshabitada, junto a la estación de ferrocarril del Tajuña.

Los cuatro individuos detenidos han sido identificados como Antonio Fuentes Paraíso, Eulogio Acevedo Borrero, hijo del propietario de la vivienda donde fueron localizados; Juan Ferrer Alvarez y Luis Félix del Castillo Acuña.

Se les han incautado las armas utilizadas en el atraco el dinero sustraído y el «Simca 1200», matrícula de Granada.

Desacato

Una mujer ha resultado herida en la cabeza a consecuencia de los golpes que recibió por oponerse violentamente a que la Policía Nacional detuviera a su hermano.

La Policía Nacional detuvo a Eduardo Heredia Carmona y a su esposa como presuntos implicados en tráfico de drogas y tenencia de armas.

Una hermana del detenido, Dolores, se opuso violentamente a la acción policial y dio fuertes gritos que atrayeron a algunos vecinos, que en un momento trataron de agredir a los funcionarios de Policía para impedir su acción.

La policía repelió esta agresión utilizando sus porras, y a consecuencia del incidente la hermana del detenido sufrió una herida en la cabeza que le ha ocasioando una conmoción cerebral de la que ha tenido que ser atendida en el hospital clínico de Granada.

Rayo

Un rayo ha caído en la antena de la casa consistorial de Lugo, interrumpiendo las comunicaciones con los servicios radio-patrulla de la Policía Municipal y Bomberos de esta ciudad.

Otras descargas afectaron a varios transformadores de la zona, quedando diversos barrios de la ciudad a oscuras. También recibió un impacto una grúa «pluma» de una construcción de Campo Castillo, en el centro de Lugo.

Estas perturbaciones atmosféricas obligaron a la Comisión Municipal Permanente, que se encontraba reunida, a demorar sus trabajos hasta primeras horas de la madrugada.

Aclarados

La Policía barcelonesa ha conseguido aclarar los extremos de la muerte del argelino Benyahia Djahed, de 46 años, muerto en extrañas circunstancias el pasado día 23.

El cadáver, cuando fue encongrado en la calle Allada, 27, presentaba una herida en la mano derecha y un fuerte hematoma en la región occipital.

De las averigüaciones practicadas por los inspectores de la Jefatura Superior de Barcelona se desprende que el mencionado individuo, hombre con numerosos antecedentes policiales, sostuvo una reyerta en la calle de Santa María del Mar con un joven que iba acompañado de una muchacha.

El joven resultó ser Salvador Rodríguez Castilló, quien manifestó a la Policía que, en efecto, se había enfrentado con el argelino cuando éste, esgrimiendo una navaja, trató de atracarle.

Dijo que, en la pelea, consiguió derribar al argelino de un puñetazo y que éste, en la caída se golpeó contra el bordillo. Le quitó el arma blanca y se fue a una sala de fiestas próxima con su pareja, viendo antes como el presunto atracador se alejaba del lugar por su propio pie.

Salvador Rodríguez Castillo, ha sido puesto a disposición judicial.

AVISO

Se hace público que la Cafetería Mesón EL RICHI de Torreblanca que venía regentando D. JOSE DOMINGO DOMENECH QUERAL en la actualidad lo sera por Dña. CONSUELO CARRILLO VELAIRE lo que se comunica para general conocimiento.

VENDO CASA ANTIGUA en VALENTIN ULLDECONA

Tres plantas. Precio 2.200.000 Ptas.
Teléfonos (93) 201.92.60 (93) 203.92.64

(c) Ministerio de Cultura 2007

«No sabia que Bettega estaba lesionado»

MEDITERRANEO, en el Saler con la Selección

EL EQUIPO ESPAÑOL, DE CERCA

A dieciocho kilómetros de Valencia, por la carretera de Cullera está el Parador Luis Vives. Paz, tranquilidad, sol y aire del Mediterráneo cuidan a los seleccionados españoles que velan armas ante el próximo Mundial-82.

El acceso al parador Luis Vives no es fácil. Sólo tienen acceso a él informadores, directivos y familiares de los concentrados. Está prohibido pasar llamadas telefónicas para los futbolistas que pueden estar con sus respectivas familias todos los fines de semana. Salen el viernes por la tarde y regresan lunes por la mañana.

La vida en el Luis Vives es rutinaria, pero no monótona. Los directivos se encargan de hacer amena la estancia a los «mejores» de Santamaría. Los jugadores son cuidados y mimados hasta los últimos detalles. Tienen sus horas marcadas: entrenamiento, almuerzo, entrenamiento, merienda, recreo, entrevista con los informadores, reposo... y al día siguiente vuelta a empezar.

Fue el martes cuando fuimos al Saler. Apenas dejada la carretera general, un puesto de la Policía Nacional nos detuvo. Tras la presentación de las correspondientes identificaciones, nos levantaron la barrera y nos indicaron que al llegar al Parador nos entrevistásemos con el Sr. del Arco que es el encargado de dar las acreditaciones para visitar diariamente a los allí concentrados.

No estaba preparado el encuentro y sin embargo se produjo.

Miguel Monleón, presidente de la Federación Valenciana, a distancia, casi nos indicó donde debíamos aparcar el coche. Inmediatamente se dirigió hasta nosotros y ya no nos dejó hasta que pasadas las nueve de la noche abandonamos el lugar.

Nada se deja a la improvisación en el Luis Vives. Todo está perfectamente estudiado y reglamentado. Ni siquiera las comidas de los jugadores se saben antes de ser servidas. El Dr. Guillén se encarga cada día de confeccionar los menús según el mayor o menor grado de vitaminas. Hasta que los futbolistas no se sientan en la mesa no saben cuál va a ser la comida. El «no me gusta» no existe. Todo el mundo come lo mismo tanto si le gusta como si no. Los hidratos de carbono, las vitaminas, las proteínas, las grasas... son igual para todos.

Ellos llaman al grupo el C.D. España.

Amistoso con el Valencia junior

Por la tarde se disputó un amistoso con el equipo juvenil del Valencia C.F. Ganaron los seleccionados por siete goles a cero, pero el resultado era lo de menos. Luego, en la «barraca», lugar donde se celebran las conferencias de prensa, Santamaría no recordaba el resultado. No sabía si habían sido seis o siete los tantos marcados. Lo que sí sabía perfectamente es que a Arconada le habían marcado muchos goles, aunque dijo que eso no le preocupaba.

El encuentro fue entretenido, pero difícilmente pueden sacarse conclusiones. Nadie jugaba en serio. Era una prueba. Se repitieron jugadas, pases y otros pormenores. Era el encuentro a puerta cerrada y sin embargo había mucho público: empleados del parador, periodistas y como no, los Policías Nacionales que al tiempo que cumplían con su obligación de cuidar de la tranquilidad y sosiego de la concentración, aprovecharon la circunstancia para ver el encuentro y comentar con los directivos las jugadas más importantes.

«Siempre se puede mejorar» decía Santamaría al final de la contienda, lo cual no daba a entender que el ensayo no satisfaciese a don José Emilio.

Precisamente hoy los seleccionados tienen otro partido con los aficionados del Valencia.

El caballero Monleón

—¡Ché, quina alegria!. Sou els primers que veig de Castelló. Fueron las primeras palabras de Miguel Monleón cuando llegamos al Parador.

—¿Amb qui voleu parlar?

—Tan sols venim per a unes hores. Cuanta mes gent, millor.

—Io méncarregue de tot.

—Y como lo dijo, lo hizo. Miguel Monleón fue nuestro acompañante durante las horas que permanecimos en el Luis Vives.

—Puedes decir que he dicho, nos dijo, que estoy muy orgulloso de que la Selección esté en Valencia. Somos los valencianos los anfitriones de España y esto supone un alto honor. Hemos hecho todo lo posible para que se encuentren como en su casa y creo que lo hemos logrado. Aquí se respira, sobre todo, un compañerismo extraordinario.

—¿Qué es lo más agradable para los futbolistas?

—En general, todo. Nos desvivimos para que constituyan una auténtica piña y que la cordialidad y el buen trato sea lo que impere.

—¿Lo que menos les gusta?

Las legumbres. Cuando han de comer legumbres hacen mala cara.

—¿Qué comen?

—Lo que el Dr. Guillén considera. Se tienen en cuenta mucho más calorías y vitaminas de los alimentos.

El espíritu de la Selección es tan bueno, que cuando terminan las comidas, ellos mismos califican lo que les han servido con una puntuación determinada sobre diez. Es una broma pero al propio tiempo una manera de censurar la minuta de cada día.

—¿Contento?

—Sí, porque estoy viendo un espíritu de hermandad y camaradería como nunca había visto en la Selección Española.

—¿Qué han comido hoy?

—Macarrones, lenguado a la plancha y fresas.

—¿Cómo están aquí en el Saler?

—Tal vez porque sea mi tierra, pero creo que este es el lugar ideal en que puede estar la Selección. Mucha tranquilidad, los chicos están con un espíritu encomiable y más que un club de fútbol parecen hermanos.

Una nube de gente

Cuando entramos en la monumental sala de prensa del Parador había una verdadera nube de gente. Pocas veces había visto tantos informadores juntos compartiendo el micrófono con jugadores y entrenador y alternando con los policías. Porque también había un montón de ellos.

Juan Manuel Gozalo estaba realizando una encuesta para Radio Nacional y uno de sus ayudantes, —porque los de RNE van con ayudantes—, antes de acercarme el micrófono me pregunto.

Gordillo entrevista a Quique en presencia de Juan M. Gozalo y Pepe Chiva

—¿Tú eres periodista o policía?. Cuando le aclaré la duda me preguntó si yo fuese el seleccionador si traería a un nuevo portero y en ese caso a qué jugador eliminaría de la concentración.

Comprendo que, los compañeros destacados en el Parador del Saler, que mañana y tarde deben entrevistar a Santamaría y sus muchachos, llegue un momento en que no sepan qué preguntar, pero por unas u otras razones, la verdad es que también pocas veces había oído en una rueda de prensa preguntas tan extrañas como éstas:

—¿Has engañado alguna vez a tu mujer?.

—¿Te ha parecido que la comida de hoy estaba dulce?.

—¿Crees que mañana hará más fresquito que hoy?.

Mientras todo esto ocurría, Quini, que paseaba por los alrededores del Parador se encontró una serpiente viva. ¡Lo que no encuentre este...!.

Por su parte, Gozalo y el amigo Pepe Chiva, de Radio Popular de Castellón se distraían viendo cómo el improvisado locutor, Gordillo entrevistaba a Quique preguntándole cosas del At. de Madrid. Era una forma de dar un aliciente a las entrevistas rutinarias que día tras otro deben realizarse sin tener casi nada que preguntar.

En la sala de prensa, además de Santamaría estaban el martes por la tarde, los Gordillo y Quique ya reseñados, Maceda, Juanito, Saura y Uralde.

Se comentaba también por allí, no sé si con o sin fundamento que algún que otro jugador que no quiso acudir a la cita con los informadores. Ni Santamaría ni ningún directivo dijo saber nada del tema.

No he decidido todavía cambios

La entrada de José Emilio Santamaría en la sala de prensa trajo como consecuencia inmediata que una nube de reporteros literarios, radiofónicos y gráficos se volcasen sobre él. Se sentó en un rincón mientras los demás lo rodeaban. Desde lejos y vistos de atrás daba la impresión de que algo se había perdido y todos intentaban encontrarlo. Accedar al seleccionador nacional se hacía menos que imposible. Aguardamos pacientemente porque nuestro inseparable Miguel Monleón nos dijo que habría un segundo turno. Y en él estuvimos.

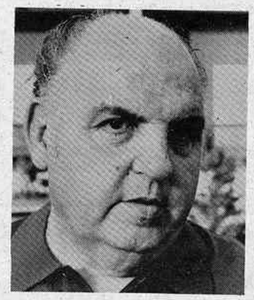

Miguel Monleón, al tanto de cuanto «se cuece» en el Luis Vives.

Santamaría vestía con el chandall de la selección, el escudo de España en el pecho y estaba coloreado por el impacto de los rayos del sol. Contestaba como un autómata. Todos le preguntaban a la vez entre una nube de magnetofones.

—¿Quién informa al seleccionador de los pormenores de las otras naciones que competirán con España?.

—Tenemos enviados especiales y técnicos pendientes de lo que hacen los demás y conocemos perfectamente lo que sucede en torno a las otras selecciones.

La contestación de Santamaría nos sorprendió porque paradójicamente, pese a esa vigilancia, no se había enterado todavía que Bettega no estaría presente en España por lesión. Tal vez no hayan «enviados especiales» en Italia.

—¿Qué es más importante para Vd. que triunfe su selección o que triunfe el campeonato?.

—Si cada cual desempeña perfectamente la labor que se le ha encomendado, el campeonato debe triunfar. Mi papel es procurar que España alcance las mejores metas y para ello estoy trabajando con los muchachos.

—Hay muchas selecciones que no pueden enviar a sus mejores hombres por lesión...

—En ese mismo caso estamos nosotros. Yo tampoco puedo disponer de los que quisiera porque algunos están en inferioridad física. Otro tipo de ausencia no entra dentro de lo que es el deporte.

—¿La falta de figuras puede restarle interés al campeonato?.

—Entiendo que no faltan figuras. A nosotros nos interesa que el campeonato sea lo más brillantemente posible y que España lo gane.

—¿Qué partidos tiene previstos hasta el Mundial?.

—Por el momento tan sólo el del jueves (hoy) con los aficionados del Valencia. Nuestra finalidad es ir buscando conjunción entre los hombres y estos equipos colaboran con nosotros en estos partidos.

—¿Habrá tercer portero y un jugador de campo menos?.

—Por el momento no hay nada. Es algo que tengo que decidir, pero tampoco pasaría nada si fuésemos al Mundial con dos porteros. No sería la primera vez que lo hace una Selección.

—¿Qué plan de entrenamiento diario llevan Vds.?.

—Por la mañana trabajamos el orden físico y por la tarde hacemos ejercicios con balón en el campo de fútbol.

—¿Hay mucha diferencia entre la actividad que desarrollan aquí a la que mantenían en La Molina?.

—No. La única diferencia estriba en el clima.

—¿Satisfecho por la marcha de los entrenamientos y en general del ritmo llevado hasta ahora?.

—Mucho. Se trabaja con interés y estoy convencido de que podremos hacer grandes cosas en el Mundial.

El optimismo de Santamaría era compartido por sus discípulos. Alegría, fiestas, bromas entre unos y otros y a las nueve de la noche, «toque de queda». Los futbolistas regresan a sus habitaciones.

Pero antes tuvimos oportunidad de sostener una amplia conversación con «nuestro» Saura.

La entrevista con Saureta, para mañana.

Eduardo Mas
(Fotos Heredio)

Santamaría departe con los informadores

Santamaría: «Estamos alcanzando altas cotas de preparación. Existe una auténtica hermandad en los jugadores»

60.000 PESETAS EN MUEBLES GRATIS

¿QUE SELECCIONES JUGARAN LA FINAL DEL MUNDIAL-82?

Hasta el próximo día 10 de junio, MEDITERRANEO publicará el presente cupón, mediante el cual nuestros lectores tendrán opción a conseguir un Vale de SESENTA MIL PESETAS para canjear por muebles, ofrecido por nuestro periódico y Muebles La Fábrica.

Sólo tendrán que remitirnos el cupón adjunto, debidamente cumplimentado, a MEDITERRANEO, Avenida del Mar, 23 Castellón.

Quien acierte el nombre de las dos selecciones que llegarán a la final del Mundial-82, recibirá como premio un Vale de SESENTA MIL pesetas, cuyo importe podrá canjear por muebles en MUEBLES LA FABRICA. En caso de varios acertantes, el premio se sorteará ante Notario, el día y hora que se anunciarán oportunamente. EL PLAZO DE ADMISION DE ESTOS CUPONES FINALIZA EL DIA 12 DE JUNIO A LAS 12 HORAS.

¿QUE SELECCIONES JUGARAN LA FINAL DEL MUNDIAL-82? ..... 11.

.....

Nombre: .....

Dirección: .....

MUEBLES LA FABRICA

«una invitacion... al buen vivir»

Enmedio, 91 CASTELLON

Saxo

Discoteca

COMUNICA SU REAPERTURA VIERNES 28 MAYO

(c) Ministerio de Cultura 2007

PLANELLES NO FUE A MURCIA, POR LESION

Se ha comentado, que el jugador del Castellón Planelles se negó a viajar con sus compañeros a Murcia. Puestos al habla con el jugador, nos decía que no figuraba en la lista expedicionaria porque lleva un mes sin entrenar por lesión. «El mismo día de la salida estaba hablando con el presidente, Miguel Prades y no me dijo nada. Luego alguien que no se identificó dijo que tenía que ir a jugar. Lesionado como estoy y sin entrenar, no se a qué iba a Murcia. Si querían que hiciese compañía al chófer, eso es otra cosa».

Homenaje al Amateur

Al Amateur del Castellón, brillante campeón de la Primera Regional y nuevo en la Regional Preferente, esta noche, la dirección de L'Hostal le rendirá un homenaje.

A este acto, se prevé la asistencia de toda la plantilla del Amateur, deportistas y representantes de los medios informativos. El acto comenzará a las once de la noche, al mister del Castellón Luis Serrano le será entregada una placa por la dirección de L'Hostal. Presentará Pepe Chiva, de Radio Popular.

Más sobre las elecciones al Castellón

Carta abierta sobre Antonio Sales

Gracias señor director, por permitir que un numeroso grupo de socios al cual pertenezco podamos manifestarnos en pro de un hombre que es, a nuestro modo de entender providencial para el futuro del club de nuestros amores, nos referimos naturalmente a don Antonio Sales.

Consideramos que ha de producirse su candidatura auspiciada y reclamada por nosotros, los socios. Sabemos que él, no se negará a nuestra petición mayoritaria.

Si queremos manifestarle nuestro afecto sincero, ahora tenemos la ocasión de hacerlo, porque consideramos que es, el hombre clave, prudente y con capacidad de trabajo, más que suficientemente demostrada que precisa el C.D. Castellón y que con la experiencia que ha adquirido durante estos cinco años lo hacen imprescindible.

El nuevo campo puede ser una feliz realidad gracias a él, que ha trabajado denodadamente lo indecible para conseguirlo, allanando el camino tortuoso y haciendo viajes y más viajes a Madrid, hablando con todas las autoridades competentes hasta crear un clima propicio y prometedor.

Señores socios, esto tiene un mérito muy grande. No echemos por la borda todo lo alcanzado hasta ahora y ya casi a punto de cristalizar en una feliz realidad. Dios quiera que aún lleguemos a tiempo.

¿Creen Uds. Sres. Socios que haya alguien más capacitado en estos momentos?. No nos engañemos, ya hemos oído y leído los pronunciamientos de los otros candidatos, son vagos e incoherentes.

Los pueblos alcanzan las metas que se proponen sus hombres. Hemos de desear lo mejor para el Club, la construcción del nuevo campo, la preparación de un equipo con fines ambiciosos de retorno a la Primera División y proseguir con una saludable situación económica. Capaz de todo ello es D. Antonio Sales.

Con nuestra propuesta patentizaremos el cariño y el afecto que le profesamos, porque sabemos de su recta ejecutoria, dedicación permanente y amor hacia el Club.

Por ello instamos a todos los socios con un año de antigüedad se personen en las siguientees direcciones:

Calle Herrero, 12, electrodomésticos Avenida (disponen de fotocopiadora). Escultor Viciano, 4, atenderá el Sr. Varella. Cervantes, 7, tapicería. Avenida del Rey D. Jaime 90, frente al Instituto Enseñanza Media.

En estos domicilios firmarán Uds. la propuesta de candidatura como socio proponente a D. Antonio Sales.

No se olviden traer el carnet de identidad para poder sacar fotocopia y el carnet de socio para conocer el número.

Quedan muy pocas fechas, démonos prisa en actuar. Y eso es todo.

Gonzalo Lázaro Irisarri
D.N.I. 37.541.365

■ El pasado sábado y domingo se jugaron las partidas correspondientes a la tercera y cuarta de la liga clasificatoria en su fase de sector nacional del Campeonato de España de Raqueta de 2.ª cateogría, organizado y patrocinado por la Federación Española de Pelota en colaboración con las federaciones provinciales. Los resultados habidos son:

C. F. La chispa (Pastor-Blasco), 35 – Tenis Uxó (Adrián– Castelló), 25.

Tenis Vila-real (Nácher-Balaguer), 14 – Scude C. Rural (Ortí-Soriano), 35.

Scude C. Rural (Ortí-Soriano), 35 – C. F. La Chispa (Pastor-Ramón), 22.

Tenis Vila-real (Nácher-Verdeguer), 13 – Tenis Uxó (Peirats-Castelló), 35.

Con estos resultados figuran en cabeza de la clasificación el Tenis Uxó y el C. F. La Chispa con 3 puntos, en segunda posición el Scude Caja Rural con 2 y en última posición el Tenis Vila-real con 0 puntos.

El Aston Villa, campeón de la Copa de Europa

El Aston Villa se ha proclamado campeón de la XXVII Copa de Europa de campeones de Liga, al vencer al Bayern Munich en el estadio Feyenoord, de Rotterdam, por un gol a cero.

Ha arbitrado el fracés Georges Korath, regular. Ha anulado un gol de Honess en el minuto 87 por fuera de juego claro.

Gol: 1-0. Minuto 66. Cuando mayor era la presión del Bayern, Morley hace dos recortes, descoloca a la zaga alemana y coloca el balón en el pie de White, que está completamente solo y marca.

En la primera media hora, los ataques más frecuentes venían del Aston Villa, fundamentalmente por su banda izquierda, por donde circulaba Shaw y sobre todo Morley, que entraba una y otra vez y centraba al área pequeña buscando la cabeza de White.

El Bayern, jugaba agazapado atrás, sin resolverse a imponer su ley en el centro del campo.

A la media hora despertó el Bayern, y hubo unas magníficas oportunidades de Rummenigge y Durnberger.

En la segunda parte los ingleses seguían intentando entrar por la izquierda, que dio al fin fruto.

El Valencia dispuesto a recuperar a Mario Kempes

El Valencia, ante las dificultades para cobrar el traspaso de Kempes, está dispuesto a recuperarlo, según se supo en fuentes valencianistas, ajenas al club.

No obstante, la directiva mantiene su criterio «públicamente» de no recuperarlo, con miras a poder efectuar un traspaso antes de traerlo de nuevo a sus filas.

Existe, al parecer, una comunicación oficiosa, de River Plate, por la que se anuncia la devolución del jugador, ya que resulta prácticamente imposible al club argentino hacer frente a los pagos que el equipo argentino suscribió para su traspaso.

Según los mismos medios, parece que la operación consistiría, ahora, en traspasarlo a otro club español, de forma que el equipo valencianista volviera a resultar beneficiado económicamente con la operación.

Pablo Porta acudirá hoy a El Saler

El presidente de la Federación Española de Fútbol, Pablo Porta, visitará hoy, a los 22 seleccionados por Santamaría en la concentración mundialista de El Saler.

La Selección entrenó ayer tarde con balón en el campo de césped de la Residencia. Han realizado ejercicios técnicos y de dominio de balón, así como ensayo de jugadas y tiros a puerta.

Para hoy está previsto otro partidillo de entrenamiento esta vez frente a los aficionados del Valencia. Santamaría tiene previsto repetir los mismos equipos, uno en cada tiempo, que jugaron ayer.

El viernes nueva jornada de descanso, que comenzará después del almuerzo y del entrenamiento matinal. La mayoría de jugadores marcharán a Madrid para enlazar en vuelos a sus lugares habituales de residencia. Hasta el momento el seleccionador no ha decidido si antes de ir a Madrid acudirá a Barcelona. El regreso para todos se hará el lunes próximo a mediodía.

Por otra parte, los componentes de una convención de una conocida firma automovilística mundial, compuesta por 250 noruegos, sembró ayer de inquietud el hotel Sidi Saler.

Los noruegos han bebido más de la cuenta, agotando por completo las reservas de cerveza en el hotel. La dirección del establecimiento ha solicitado la presencia de la brigada 26 de la policía valenciana, porpularmente conocida como los Harrelson de Valencia, para restablecer el orden.

1982
Amamantar al bebé
AMAR AL HIJO ES ERRADICAR LA VIOLENCIA
SI TU HIJO TE IMPORTA, ORIENTATE
escribe a Fillum Ap. Correos 2421 Madrid
Agradecemos la publicación gratuita de este anuncio.

■ Un nuevo velero real, de unos 18 metros de eslora, ha sido construido en los talleres de «Mefasa» en Avilés.

Según confirmó el director de esta empresa, el velero está ya totalmente terminado y equipado, habiéndose efectuado la construcción en tres meses.

El nuevo velero real, que será bautizado con el nombre de «Tritón», está construido con aluminio de tres milímetros de espesor, lo que lo convierte en un velero muy ligero.

El pasado domingo Su Majestad estuvo en Avilés para conocer la construcción del «Tritón» y las reparaciones que se llevan a cabo en los mismos talleres en el yate «Fortuna».

La A.F.E. no se presenta al acto de conciliación con la R.F.E.F.

Ayer estaba previsto el acto de conciliación en el IMAC (Instituto de Mediación y Arbitraje del Ministerio de Trabajo) por demanda de conflicto colectivo interpuesto por la Asociación de Futbolistas Españoles (AFE) contra los clubs de Primera, Segunda, Segunda «B» y Tercera divisiones.

Esta demanda era consecuencia de la presentada por la AFE el día 4 de mayo de 1982 y a cuyo acto comparecieron José Cabrera Bazán y Ricardo Recuerda por la Asociación y Jesús Samper por la Federación.

En esta reunión se acordó una posterior, que se celebraría ayer día 26, en la misma sede del IMAC. A la misma se presentó el representante de la Federación, con poderes de bastantes clubs, pero no lo hizo la AFE, por lo que, ante la incomparecencia de la parte demandante, se dio el acto como celebrado sin efecto.

Por ello se remite el expediente a la Dirección General de Trabajo, si bien se entiende que la AFE desiste del planteamiento de conflicto colectivo.

Inglaterra participará en el Mundial

La delegación inglesa al campeonato mundial de fútbol viajará a España el 10 de junio próximo, dijo en Londres el secretario de la federación inglesa de fútbol.

Añadió que el gobierno que en su momento, se había opuesto a esta participación, había cambiado de opinión, con el fin de mantener intacta la moral de las tropas británicas en las Malvinas.

A este respecto, el meta Ray Clemence, dijo, «nuestra participación será de gran aliento para nuestros soldados del Atlántico Sur.

Cada campeón brasileño recibirá cien mil dólares

El título del campeón del mundo representará para cada jugador de la selección brasileña –en el caso de resultar ganadora– un premio de dieciséis millones de cruzeiros (100.000 dólares U.S.A.), otorgado por la Confederación Brasileña de Fútbol.

Además, existe la posibilidad de que ese organismo futbolístico apruebe la propuesta de los jugadores de la selección, quienes pidieron al director de fútbol de la entidad, Medrado Dias, que el premio fuera de 150.000 dólares.

Mediterráneo
• • • SU DIARIO

(c) Ministerio de Cultura 2007

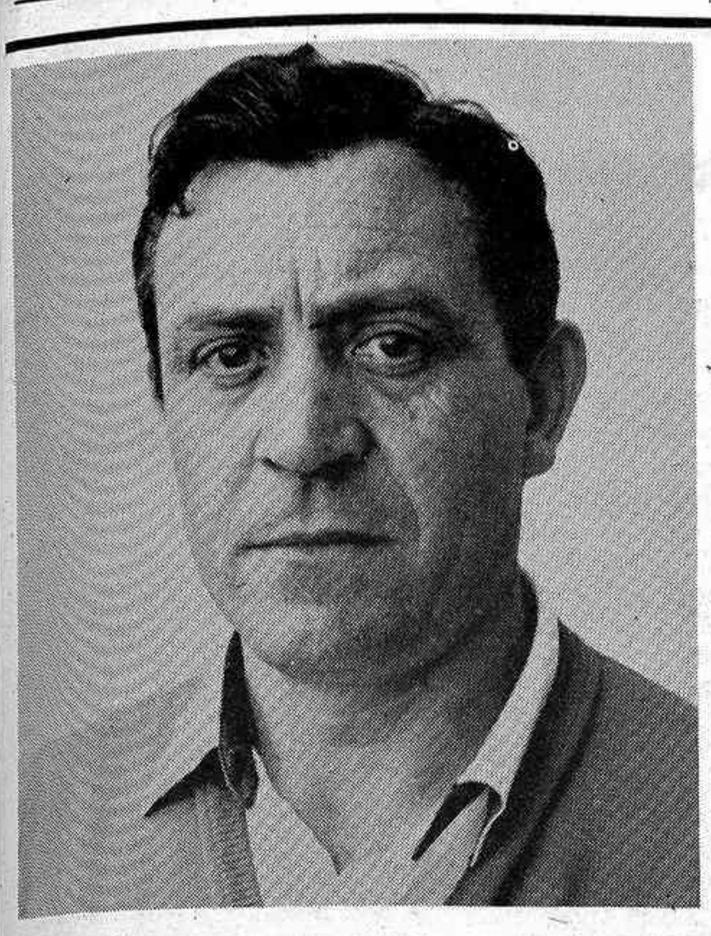

José M. Meliá, candidato a la presidencia del Castellón

Hoy presenta su candidatura para la presidencia del Castellón

MELIA, CONTRA TODOS

Esta tarde a las ocho presenta su candidatura a la presidencia del C.D. Castellón, José María Meliá.

Lo hace en solitario, sin pactos ni arreglos con Antonio Sales, según declaró ayer a MEDITERRANEO.

Meliá ha dirigido una carta abierta a los socios del Castellón, especialmente a los que han depositado en él su confianza dejando bien a las claras su postura y denunciando y a quienes desde algunos medios de información, –donde se excluye el nuestro– trata de manipularse las elecciones a la presidencia del Castellón.

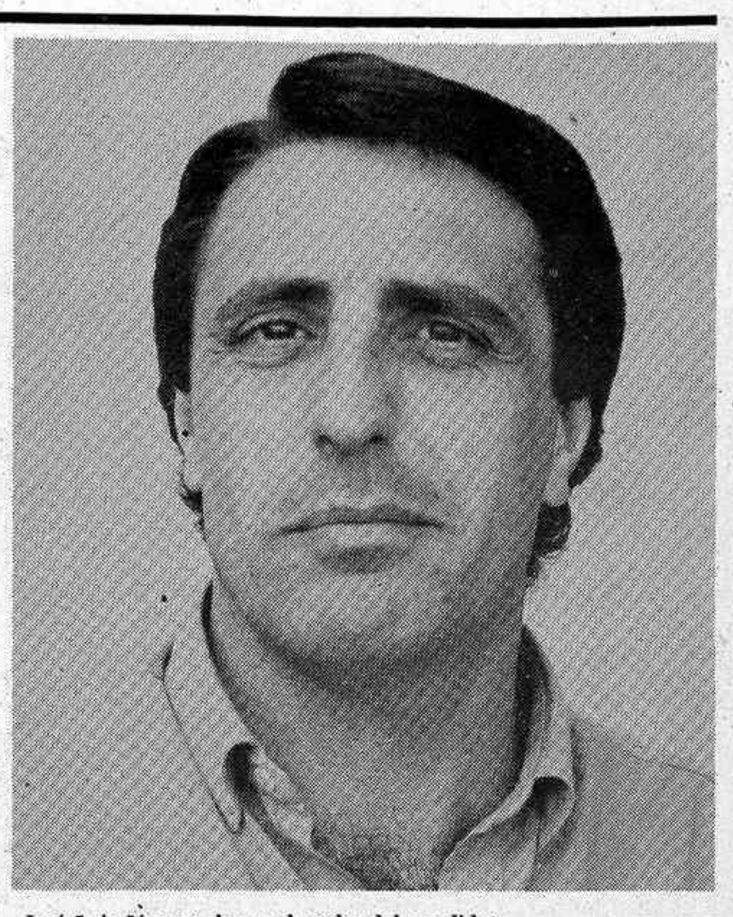

José Luis Linares, brazo derecho del candidato y su asesor deportivo

José María Meliá cabalga en estos momentos entre la indignación por lo que él califica de maniobras tendenciosas y la ilusión por acceder a la presidencia para poder demostrar lo que por el momento no pasa de ser una declaración de buenas intenciones.

–Quiero, en primer lugar, dice Meliá, desmentir categóricamente los comentarios que durante estos últimos días han circulado sobre un posible pacto con Antonio Sales. No sé en este momento si se presentará o no, pero sea cual fuere la decisión del expresidente debo manifestar que en ningún momento ha habido ni habrá acercamiento entre las dos opciones. Unirme a Sales sería engañar a quienes en mí han depositado su confianza y me han dado su firma como socios avalando mi candidatura.

–Meliá está molesto...

–Estoy molesto e indignado. No hay derecho a lo que está ocurriendo. Voy a presentar esta tarde mi candidatura con toda la limpieza del caso, sin arreglos ni pactos, con la cabeza muy alta y dispuesto a luchar hasta el final para conseguir mis legítimas aspiraciones.

Estoy indignado, sí. Y lo estoy porque, el domingo cuando asistí al encuentro San Pedro-Amateur, en el Grao, hubo directivos del Castellón y informadores de radio que incluso llegaron a negarme el saludo. Tal vez no recuerde más de uno, que yo he sido presidente del equipo amateur hasta hace bien poco y que fui el principal artífice del refuerzo del equipo, del fichaje de Luis Serrano. No aspiro a que nadie me agradezca públicamente nada de eso, pero tampoco creo se me pueda pagar con el más olímpico de los desprecios. A esto no hay derecho.

Antonio Sales

–Antonio Sales, continúa Meliá, me dijo claramente que no se presentaba por razones de salud que todos conocen. Ahora, hay cuatro o cinco directivos que andan detrás de él para que vuelva a presentarse. Si realmente fuesen amigos suyos no se lo propondrían, porque saben que no se encuentra en condiciones pero también saben muy bien que es la única esperanza que les queda para seguir en la directiva del Castellón.

En todo esto, hay algo incomprensible. Por ejemplo, el caso de Rafael Porcar, que se salió del Castellón siendo directivo Sales echando pestes de él y ahora se presta a recoger firmas por si acaso se presenta.

Más de cuatrocientas fir mas

José María Meliá nos anunció ayer que tenía más de cuatrocientas firmas que avalan la candidatura que presentará esta tarde.

–Si gano, dijo, me llevaré una gran alegría, pero si pierdo, me iré tranquilamente a mi casa, sin rencores y seguiré siendo tan aficionado e hincha del Castellón como antes. Esta es una lucha por el poder que creo estar preparado para ostentarla con la ayuda de mis colaboradores. Te voy a adelantar los nombres de las personas que encabezarán mi directiva si salgo elegido:

Vicente Rovira Nivé, como vicepresidente y sin todavía concretar cargos, José Serrano Vilar, Luis Bayarri López y Manuel Pastor Prades. Como asesor técnico, José Luis Linares Rodríguez.

–Confío en mi gente. Estoy tranquilo, aunque no sería sincero conmigo mismo si no expresase lo que siento. No tengo nada que perder. Ofrezco a mi equipo y a mí mismo al servicio del C.D. Castellón y espero que mi gestión sea provechosa para el equipo de mis amores.

Por último, José María Meliá nos ha entregado para su publicación una carta dirigida a los socios y aficionados del Castellón que textualmente dice:

«Hay directivos y algunos informadores que me niegan el saludo»

Si las autoridades me ayudan

–Dice Sales: si las autoridades me ayudan... No creo que las autoridades ayuden precisamente a Sales en exclusiva. Pienso que Sales no tiene el patrimonio de las ayudas municipales, provinciales y estatales. Si las autoridades se han comprometido en el tema del campo con el Castellón será con el club en general y no con este o con aquel candidato. Consiguientemente confío en que si salgo elegido, la palabra que un día pusieron sobre la mesa la mantendrán, independientemente de quien sea el ganador.

José María Meliá es un hombre valiente. Sabe lo que quiere y va a por ello.

Ante las últimas informaciones aparecidas en prensa y radio referentes a las elecciones a la presidencia del club Deportivo Castellón, y más concretamente las que concernían a mi persona, me dirijo a todos los aficionados del Castellón –no sólo a los socios electores– para hacer pública denuncia de la manipulación e intoxicación informativa que está continuamente emanando de ciertos sectores ya conocidos y no precisamente por su imparcialidad.

Pero deseo fervientemente que sea la propia afición futbolera la que, alerta a cualquier movimiento oscuro por parcial y tendencioso –más en este período electoral que nos rodea– la que descubra y desenmascare, sobre todo para un futuro, a ciertos personajillos en los que subyace, bajo falsas banderas de acendrado amor albinegro, unos deseos febriles de anteponer sus intereses personales a los del resto de la comunidad castellonense. Al propio tiempo y llenándoseles la boca con el glorioso nombre de nuestro Club Deportivo Castellón, intentan seguir medrando en éste, sin reparar en humillaciones y vejaciones a terceros.

No es justo, ni honra al que lo hace, el que en pleno período electoral se tome partido descarado, con el más vil de los sectarismos, desde ciertos medios de comunicación social hacia uno de los posibles candidatos a la presidencia del club albinegro, ciscándose en las más elementales normas de profesionalidad y ética informativa.

No obstante, ante el cúmulo de maniobras y zancadillas con las que me estoy encontrando, les comunico a estos «señores» que mi moral sigue tan alta como el primer día en que anuncié mis deseosde optar a la presidencia del C.D. Castellón.

Por último, apelo a toda la afición castellonense para que sea juez imparcial en estas elecciones y denuncie, a través de cartas dirigidas a nuestros periódicos locales, todas las posibles maniobras sospechosas y a aquellas personas que las estén propiciando desde supuestas posiciones de imparcialidad. Yo, por mi parte, me reservo las acciones legales pertinentes para recurrir, en su momento, contra algún que otro difamador a sueldo.

Si las previsiones se confirman, en las próximas veinticuatro horas puede haber una tercera candidatura: la de Antonio Sales. Por el momento, Rafael Porcar está recogiendo firmas. José María Meliá no se equivoca. Pero hay más: Antonio Varella también busca firmas para Sales.

Eduardo Mas

Importante novedad en el mercado nacional

«ALMACENES AVENIDA» PRESENTO LA SUPER-PANTALLA DE T. V. Y VIDEO

ZENITH

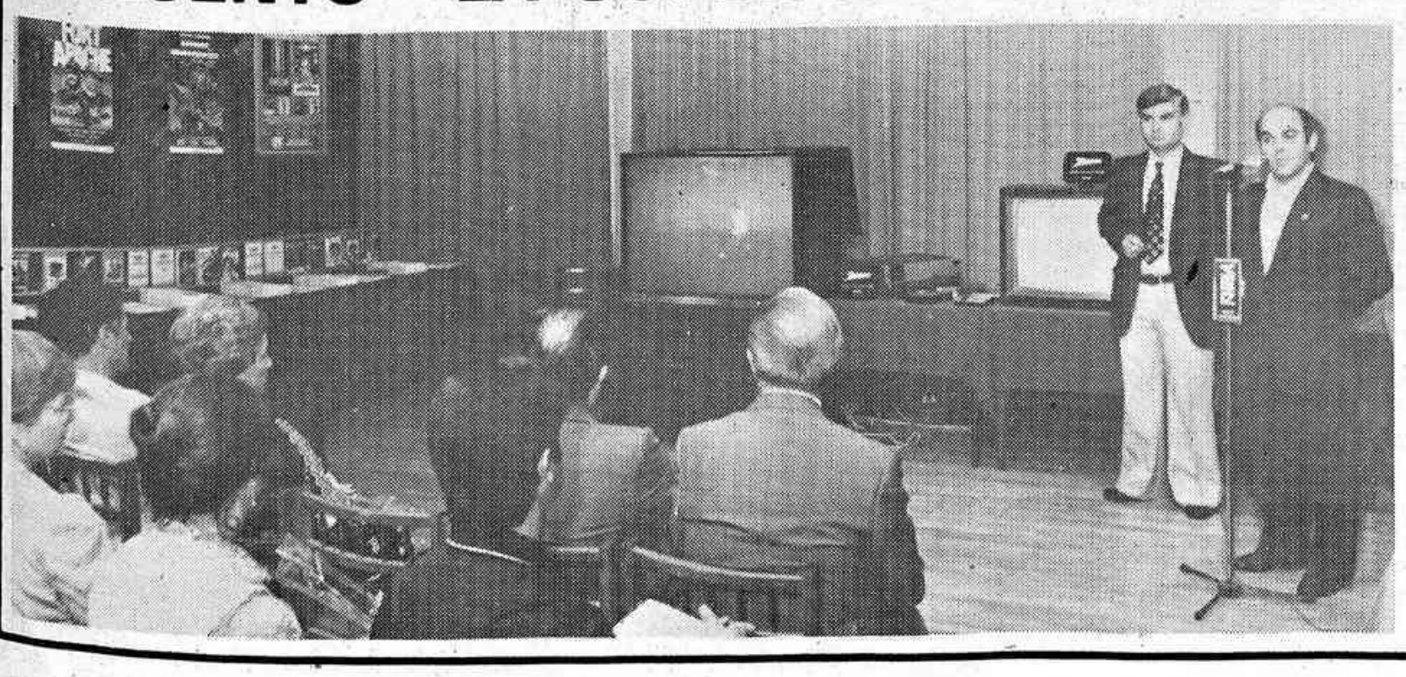

Rafael Porcar Ripollés, director-propietario de la importante firma «Almacenes Avenida», presentó ayer tarde en los locales de un céntrico hotel de nuestra ciudad una auténtica novedad dentro del mercado nacional de video: La Super-Pantalla de televisión y video Zenith.

Este televisor a proyección denominado Super-Pantalla Zenith, constituye un paso decisivo para el realce del disfrute hogareño de todo lo que se ve puede ofrecer la televisión. Las películas se ven de forma similar a su visión en el cine. Los acontecimientos deportivos dan al espectador la sensación de verlos desde una tribuna. Y la pantalla gigante da la totalidad de la familia la oportunidad de ver todos los detalles sin estar apiñados, con la ventaja de que la pantalla queda plegada, después de su uso, convirtiéndose en un decorativo mueble.

Aprovechando la presentación de la Super-Pantalla Zenith la firma comercial «Almacenes Avenida», a través de su director-propietario, Rafael Porcar, dio a conocer el club de películas-video UCEL, que cuenta con un stock de trece mil títulos mientras que el video Club de «Almacenes Avenida» dispone para sus asociados de mil quinientos a dos mil títulos. Con él la aportación de mil pesetas mensuales el asociado puede disfrutar de noventa títulos al mes.

Al acto, que culminó con excepcional vino de honor, acudió el presidente de la Diputación, Joaquín Farnós Gauchía, representantes del sector banquero de Castellón así como importantes industriales de la hostelería.

(c) Ministerio de Cultura 2007

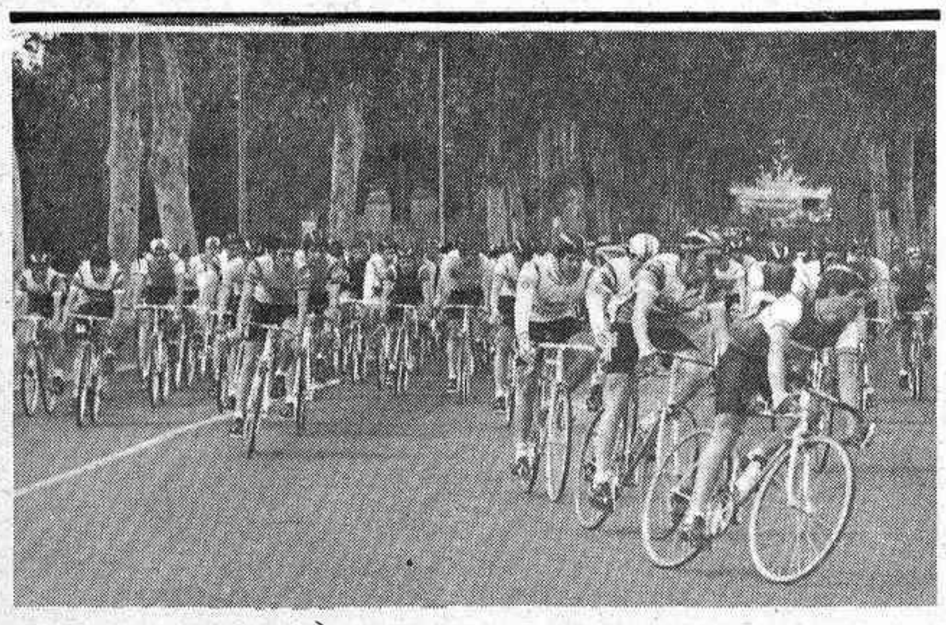

I Vuelta Promoción Ciclista a la Provincia

Juan Vicente Ferrer, ganó la primera etapa

Se disputó en San Mateo, la primera etapa de la «I Vuelta promoción ciclista a la provincia de Castellón—Cadetes», gran montaje, que asemejó cualquiera de las vueltas importantes que se celebran en nuestra provincia. La carrera tenía un recorrido de aproximadamente 70 kms. y participaron 50 corredores de Barcelona, Tarragona, Valencia y Castellón, que rodaron por los alrededores de la capital del Maestrazgo.

Esta Vuelta que dieron cuerpo Miguel Manrubia Palasí y Francisco Soliva Salvador y en la que tanta ilusión han puesto los clubs ciclistas de San Mateo, Almenara, Chivertense, Castellón y G.D. BIC-Azulejos I.E.T., de Alcora.

La prueba de promoción ciclista que despertó gran expectación, tuvo como espectador de honor a Juan Carlos Pérez, técnico de la Federación Española, que junto al vicepresidente del Comité nacional y director general de la Vuelta, Miguel Manrubia, vivieron la nueva experiencia.

Juan Vicente Ferrer, líder

La carrera, con tantos participantes, no podía romperse, aunque menudearan los intentos de escapada. La Serafina (puntuable —¿?— para la montaña), no era puerto que pudiera romper el grueso de ciclistas, de ahí nuestra interrogación, por lo que el gran sprinter Juan Vicente, se impondría en su «cima». No sucedió lo mismo en la meta volante, que Ballester, se adelantaba al castellonense. En el sprint final, Juan Vicente Ferrer, que asimilaba muy bien las enseñanzas de su padre, se adjudicaba la victoria en un reñido sprint.

La clasificación quedó así:1.º-Juan Vicente Ferrer, P.D., 2-07-09. Promedio 34 Kms/hora; 2.º-José V. Alacreu, íd; 3.º-Ricardo Pallarés, íd.; 4.º-Francisco Giner, íd.; 5.º-José Vilar; 6.º-José L. Salafranca, Azulejos BIC-IET, íd.; 7.º-Juan Gil, Azulejos BIC-IET; 8.º-Gregorio Humanes, Benicasim-Muebles Vaquer.

Premio Montaña (Junar).—1.º-Juan Vicente, con 3 puntos; 2.º-Juan A. Fernández, con 2; 3.º-Francisco Manrubia, con 1. Premio Metas Volantes (Talleres Sancho).—1.º-V. Ballester, con 3; 2.º-Juan Vicente, con 2; 3.º-J. Selma, con 1. Combatividad (D. Castelló).—1.º-S. Monlleó, con 2 puntos; 2.º-Francisco Manrubia, con 1. Clasificación por equipos (Donnan).—1.º-Sillense; 2.º-Benicasim-Muebles Vaquer; 3.º-La Cenia; 4.º-BIC-Azulejos IET.

El próximo domingo, a las 11 en Almenara, tendrá lugar la segunda etapa de esta I Vuelta de Cadetes.

Salvador March

VELA

Entrega de trofeos en el Club Náutico de Castellón

El Club Náutico de Castellón efectuó la entrega de Trofeos correspondientes a la primera fase de esta temporada de 1982.

El acto se inició con una animada Ghymkama en la que los jóvenes patrones tuvieron un motivo de alegría. El ir en zigzag entre balizas, el paleo en otro remo, etc. nos demostraron su gran pericia, y después el pintarse de indios, los merengues o la Coca-Cola, pusieron la nota de humor, resultando vencedores Antonio Llorens, seguido de José Castelló.

A continuación, en los salones del Club y ante un público numeroso, se entregaron los trofeos después de unas palabras del delegado de Vela Infantil y Juvenil del Club en las que expuso la labor realizada y los planes para el futur. Los trofeos entregados fueron:

TROFEO NAVIDAD Y REYES: Enero y febrero, a 5 regatas.

Vauriens: 1.-Begoña Trilles e Inma Escrig.

Optimist. Clase A: 1.-Antonio Llorens; 2.-Miguel A. Ramia, 3.-Manuel Bernabé. Optimist. Clase B: 1.-Modesto Fabra, 2.-Luca Pecorara, 3.-Carlos García, José Castelló, 5.-Miguel Sánchez.

TROFEO ARMERIA Y DEPORTES DOLS: Febrero y marzo a 5 regatas. **Vauriens:** 1.-Eva Escrig e Inma Escrig. **Optimist. Clase A:** .-Juanjo Benayas, 2.-Luis Llorens, 3.Rafael Torres. Clase B: 1.-Luca Pecorara, 2.-Modesto Fabra, 3.-José Castelló, 4.-Miguel Sánchez, 5.-Sonia Trilles.

TROFEO VIRGEN DE LIDON: Mayo, a 1 regata. **Optimist. Clase A:** 1.-Fernando Schleich. **Clase B:** 1.-Luca Pecorara, 2.-Sonia Trilles.

TROFEO CIUDAD DE CASTELLON: Abril y mayo. **Vauriens:** 1.-Eva Escrig e Inma Escrig. **Optimist. Clase A:** 1.-Luis Llorens, 2.-Rafael Torres, 3.-Antonio Llorens. **Optimist. Clase B:** 1.-Luca Pecorara, 2.-Sonia Trilles, 3.Modesto Fabra, 4.-Miguel Sánchez, 5.-José Castelló.

TROFEO A LA DEPORTIVIDAD: 1.-Javier Fabra y Sonia Trilles, con 190 puntos.

El próximo sábado la flotilla de vela del Club Náutico, iniciará el IX Trofeo Presidente del C.N.C., competición que se celebrará a 5 regatas.

Golf

AMPARO DEAN Y ANDRES GIMENO GANAN EL TROFEO FERRO ENAMEL

El hecho de coincidir con el V Gran Premio de Levante que se jugaba en el Club de Golf Costa de Azahar con la concurrencia de jugadores de los distintos clubs de Levante y por consiguiente de los de Castellón, no fue óbice para que también otros, tanto locales como foráneos, acudieran a participar en la competición patrocinada por Ferro Enamel y que tuvo lugar en el Club de Campo del Mediterráneo. En esta prueba que se jugó en la modalidad medal play, a 18 hoyos, se disputaron dos magníficas copas de plata una para el ganador entre los jugadores de handicaps de 1 a 15 y otra para el primero de los de handicaps de 16 a 36. En la primera categoría triunfó, con 70 goles, Andrés Gimeno, excelente tenista que también destaca en el golf, por lo que se puede apreciar. Le siguieron Fernando Cambronero, 72 golpes; Javier Alonso, 72; Julio Bonet, 73; y otros. En la segunda categoría resultó campeona, por mejor segunda vuelta, Amparo Dean, con 68 puntos, que empataba con Adriana Proffesione, también con 68; Víctor Arandes, 69; Faustino Priego, 72; Juan Martínez, 72 hasta 30 clasificados.

Player

Pesca de Altura

El domingo, I Trofeo Cincuentenario del CNC

El próximo domingo se celebrará la primera prueba de la presente temporada de Pesca Deportiva de Altura, con el I Trofeo Cincuentenario del CNC, en el que se entregarán las medallas de oro, plata y bronce a los tres primeros clasificados.

El hecho de que en estos días se están capturando magníficos ejemplares de atún, da más interés aún a esta prueba, en la que en principio hay prevista una participación de unas 20 embarcaciones.

UN CICLOMOTOR GRATIS

¿QUE SELECCION GANARA EL MUNDIAL-82?

Hasta el próximo día 10 de junio, MEDITERRANEO publicará un cupón, mediante el cual nuestros lectores tendrán opción a conseguir un CICLOMOTOR HONDA gratis, ofrecido por nuestro periódico y Quintana Motos.

Sólo tendrán que remitirnos el cupón adjunto, debidamente cumplimentado, a MEDITERRANEO (Mundial-82), Avenida del Mar, 23. Castellón.

Quien acierte el nombre de la selección ganadora del Mundial-82 recibirá como premio el Ciclomotor. En caso de producirse varios acertantes, el Ciclomotor se sorteará entre estos ante Notario, el día y hora que se anunciará oportunamente.

EL PLAZO DE ADMISION DE ESTOS CUPONES FINALIZA EL DIA 12 DE JUNIO A LAS 12 HORAS.

¿Qué Selección ganará el MUNDIAL-82? .....

Nombre: .....

Dirección: .....

M

GIMNASIA

Existe una Delegación en Castellón

Conozco a alguien que cuando era pequeño, quería estar fuerte. Según el espejo ante el cual pasaba muchos ratos, unos huesos —luego supo como se llamaban casi todos— afeaban su espalda. Preocupado por ello y con unos libros «gordos« de su abuelo, probó realizar unos ejercicios siempre tendentes a hacer desaparecer esos horribles omóplatos —así aprendió más tarde como se llaman esos huesos.

Lograda esta primera «chaladura» según las gentes de la época, unas fotos del por entonces recién fallecido Joaquín Blume (q.e.p.d.) le hicieron no sólo asombrarse, sino enamorarse de su balanza frontal, su Spagat, su sapo, el mortal planchado, el cristo de las anillas vestido de etiqueta, su perfecta vertical. Quiso imitarlo en todo. Un gran reportaje filmado a color del mismo, con motivo de haberse proclamado campeón de Europa de Gimnasia Deportiva le inducen a «seguirle» hasta «donde pueda».

Siempre con la Federación Española de Gimnasia

Escribe —escribe— a la Federación Española y le pide —le pide— informe sobre cómo lograr una participación total —participación total— en esa Gimnasia Deportiva que ya va a ser su compañera inseparable. Asiste a cursos en la Casa de Campo de Madrid; en una academia de Madrid también; en el Gimnasio General Moscardó, también de Madrid; en Sevilla, en Málaga, en Navacerrada... Y así consigue un título de Entrenador —cosa que ni él pretendía— a los veinte años escasos.

En la Escuela Nacional de Gimnasia la que, más o menos a esta edad envía a Málaga a Hermenegildo Martínez, para que a un grupo al que ya imparte clases de Gimnasia Deportiva Masculina, este muchachote, les ayude, oriente y anime. Y es la misma Escuela la que, cuando llega a Castellón le indica que, Jaime Belenguer —muchos años, campeón de España, y un gran palmarés deportivo— tiene un gran gimnasio en Valencia. Viene el Sr. Belenguer con unos gimnastas de primera categoría a inaugurar un Gimnasio que se instala en Castellón y los contactos con él así como con el Sr, Monteagudo también de Valencia —ambos entrenadores nacionales de Gimnasia— los mantiene hasta hoy —casi en todo momento— y siempre a un nivel tanto deportivo como humano, tremendamente cordial.

Delegación de Gimnasia en Castellón

El día 25 de octubre del año 1971, lo nombran delegado de la Delegación de Gimnasia Castellonense. Aún creo, ostenta ese cargo.

Y como fruto de una labor continua, dura, pero sin desmayo por parte de ésta, realizan Cursos de especialización, Gemma Saborit en Gimnasia Rítmica; Esperanza Poch y Sonia Fuster en Gimansia Deportiva Femenina; Víctor Cantavella y Jorge López en Gimnasia Deportiva Masculina. Se realizan dos o tres Campeonatos Provinciales; se colabora con toda clase de organismos oficiales y particulares en continuas exhibiciones...

Causan alta como clubs oficialmente en Castellón, sólo uno. Otro en Villarreal —sólo uno— uno en Benicarló y dos en Vinaroz.

La Delegación de Castellón de Gimnasia está en la calle Trinidad n.º 7-2.º. Y entre otras muchas cosas, esta Delegación informa de los requisitos mínimos formales para que un Club de Gimnasia funcione dentro de la legalidad; tramita las licencias federativas —cuya posesión debiera ser obligatoria para todos y cada uno de los que dicen practicar esta especialidad—. Mantiene continua correspondencia con los clubs y gimnastas, informando de cursos, campeonatos y normas provenientes de la F.E.G. y Escuela Nacional.

Armentera

(c) Ministerio de Cultura 2007

Comenzó la Liga de Atletismo de 2.ª División

Extraordinaria actuación del Club Atletisme Castelló

El pasado domingo, en las pistas de tartán del Saler de Valencia, tuvo lugar la celebración de uno de los sectores de la fase zonal de la Liga de 2.ª División Nacional. Sesenta y nueve equipos comenzaron esta competición, repartidos por todo el país, de ellos, veinticuatro han pasado a la fase interzonal, a disputar el próximo seis de junio. Entre ellos estará el Club Atletisme Castelló, que en Valencia totalizó 28.308 puntos, y sólo ha sido superado por el C.A.O. de Oviedo y el Hércules-Benacantil de Alicante. Esta ha sido, sin duda, la mejor clasificación de un club de nuestra provincia en una competición a nivel nacional.

Metiéndonos de lleno en lo que fue la competición, se ganaron ocho pruebas, destacando la extraordinaria clase de Pedro del Pino, vencedor de los 400 m.v. con 52.8, igualando su propio récord provincial, alineándose después en los 400 m. l. donde ganó al internacional madrileño Jesús Isasa y su crono de 47.8, además de mejorar el récord de nuestra provincia en poder de Miguel A. Arnau desde hace varias temporadas, suponen la tercera mejor marca española del año. Alberto Casal salió en 3.000 m. obstáculos, junto al internacional alicantino Domingo Ramón (4.º en la Olimpiada de Moscú) y registró 9.10. muy cerca de su mejor marca y demostrando que en poco tiempo logrará bajar la barrera de los nueve minutos. En marcha, Miguel A. Carvajal, pese a estar lesionado, sacó ocho minutos a su inmediato seguidor, su compañero Vicente Ballester. También son destacables los 10.9 en 100 m.l. de Miguel Beltrán y los 31.45.9 de Cayetano Lozano en 10.000 m. l.

Mención aparte para Andrés Vera, que el jueves y el viernes estaba en Santiago de Compostela, donde se proclamó campeón nacional universitario, y viajó durante todo el sábado, junto con el pertiguista José A. Cansino, para poder ayudar a la clasificación de su club, siendo primero en 800 m.l. con 1.53.6 y segundo en 1.500 m.l., detrás de Domingo Ramón, con 3.54.4; toda una lección de pundonor y sacrificio de un atleta que habiendo llegado a la élite del mediofondo nacional, es capaz de anteponer los intereses de su club y sus compañeros al suyo particular. También fue muy positivo para el atletismo provincial el comprobar que Héctor Roselló, que ganó la longitud con 6,91 m., es un hombre con el que podemos contar para el futuro, cuando parecía que, por las muchas lesiones sufridas, iba a abandonar el atletismo.

Del lado femenino, aunque no se presentó equipo completo, destacaron Marta Gallén con 12.6 en 100 m.l., Manoli Alonso e Inma García con 1.09.4 y 1.09.5 en 400 m.v. y Laura Branchadell (doce años) que se elevó hasta 1,46 m. en salto de altura, mejorando el récord provincial cadete de la prueba.

Resultados técnicos

10.00 m. marcha: 1.–Miguel A. Carvajal (C. A. Castelló), 51.03.1; 2.–Vicente Ballester (Id.), 58.52.7.

400 m.v.: 1.–Pedro del Pino (C. A. Castelló), 52.8; 2.–Francisco Chuán (Id.), 55.1.

200 m.l.: 1.–Jesús Isasa (Hércules), 21.9; 3.–Francisco J. Ferreres (C. A. Castelló), 23.3.

Martillo: 1.–Enrique Soriano (Hércules), 50,38; 2.–Vicente Badenes (C. A. Castelló), 31,24.

Longitud: 1.–Héctor Roselló (C. A. Castelló), 6,91; 4.–José Antonio Cansino (Id.), 6,24.

10.000 m.l.: 1.–Cayetano Lozano (C. A. Castelló), 31.45.9; 2.–Jaime Martínez (Hércules), 32.02.3.

800 m.l.: 1.–Andrés Vera (C. A. Castelló), 1.53.6; 2.–Juan A. García (Hércules), 1.56.1.

Peso: 1.–José Miquel (Hércules), 12,93; 2.–Vicente Badenes (C. A. Castelló), 12,45.

3.00 m. obstáculos: 1.–Domingo Ramón (Hércules), 8.42.7; 2.–Alberto Casal (C. A. Castelló), 9.10.0.

Pértiga: 1.–José A. Cansino (C. A. Castelló), 4,05; 2.–Antonio Sogorb (Hércules), 3,10.

400 ml.: 1.–Pedro del Pino (C. A. Castelló), 47.8; 2.–Jesús Isasa (Hércules), 48.6.

Jabalina: 1.–Antonio Lago (Hércules), 55,66; 3.–Rafael Rallo (C. A. Castelló), 52,70.

100 m.l.: 1.–Angel Ibáñez (Hércules), 10.7; 2.–Miguel Beltrán (C. A. Castelló), 10.9.

5.00 m.l.: 1.–Vicente Llopis (Hércules), 15.38.1; 3.–Angel Seoane (C. A. Castelló), 16.07.5.

100 m.v.: 1.–Eduardo Rodríguez (Hércules), 14.8; 3.–Francisco Chuán (C. A. Castelló), 16.3.

1.500 m.l.: 1.–Domingo Ramón (Hércules), 3.54.2; 2.–Andrés Vera (C. A. Castelló), 3.54.4.

Triple: 1.–José Cascales (Hércules), 13,58; 3.–Efren Cubertoret (C. A. Castelló), 12,20.

Disco: 1.–José Miquel (Hércules), 41,22; 2.–Rafael Rallo (C. A. Castelló), 38,28.

Altura: 1.–Eduardo Rodríguez (Hércules), 1,80; 2.–Francisco J. Martín (C. A. Castelló), 1,80.

4 por 100 m.l.: 1.–Hércules, 44.1; 2.–C. A. Castelló, 44.1.

4 por 400 m.l.: 1.–C. A. Castelló, 3.32.5; 2.–Hércules, 3.35.9.

Puntuación final: 1.–Hércules, 28.342 puntos; 2.–C. A. Castelló, 28.308; 3.–La Safor, 15.434; 4.–C. A. Vall de Uxó, 12.767.

MAÑANA, ENTREGA DE LOS TROFEOS «MEDITERRANEO»

Mañana viernes, a las seis y media de la tarde, en el Casino Antiguo de nuestra ciudad, se celebrará la entrega de los trofeos instituidos por nuestro diario, para premiar a los jugadores y clubs de fútbol que más se han distinguido durante la temporada.

Estos galardones son los siguientes: Trofeo Almacenes Avenida y MEDITERRANEO, a Javier Beltrán, jugador más regular del C. D. Castellón. Trofeo Luis Batalla y MEDITERRANEO, a Blanco, máximo goleador del C. D. Castellón. Y placas al C. D. Burriana, campeón de Regional Preferente; C. D. Castellón Amateur, campeón de Primera Regional; C. D. Almazora, campeón de Segunda Regional; Artana C. F. y Benlloch C. F., campeones de Tercera Regional. También se entregarán otras a José Ten, por su dilatada labaor informativa y a Ignacio Piqueras por su labor arbitral.

MARTI

JOYERÍA

Siguiendo nuestra línea habitual de mejorar cada día más nuestra atención y servicio a nuestros clientes, les INVITAMOS en nuestra tienda de

AVENIDA CASALDUCH, 31, A 1.ª

1.ª EXPOSICIÓN

DISEÑOS OCTAVIO SARDÁ

★ ★ ★ ★ ★ ★ ★ ★ ★

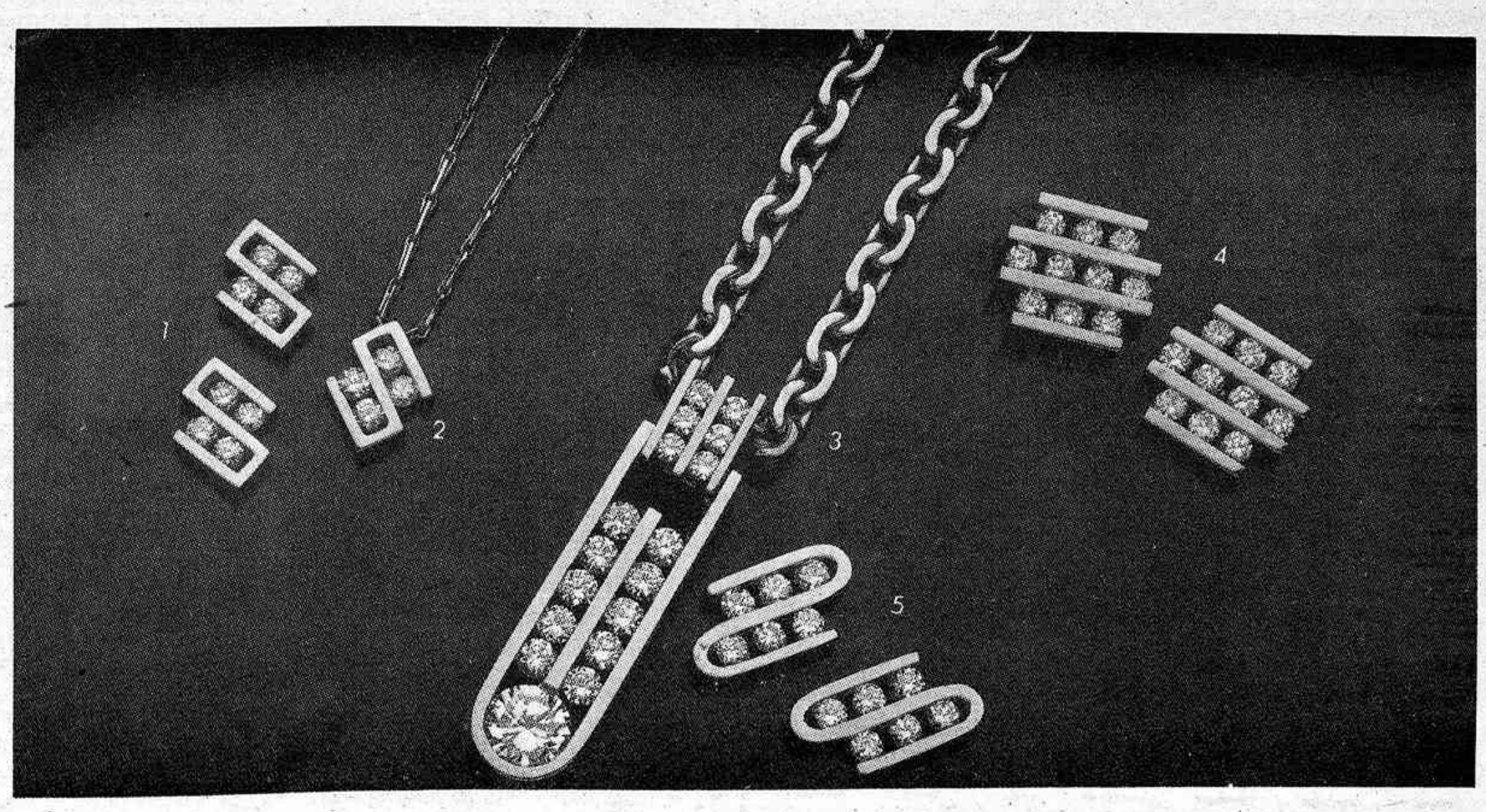

HORARIO

Días 27 y 28..... De 9 a 1'30 y de 4'30 a 8

Día 29..... De 9 a 1'30

(c) Ministerio de Cultura 2007

Crónica política

SEGUNDA FASE DE LA LOAPA

MADRID (Crónica de Carlos E. Rodríguez, especial para MEDITERRANEO)

De conformidad con el propósito de ultimar dentro del período de vigencia de la legislatura alguno de los textos orgánicos más importantes y una vez en franquía la mayor parte de los estatutos, la cámara ha iniciado la segunda fase en la elaboración de la LOAPA, con la discusión en la comisión constitucional del informe de la ponencia.

Discusión que se presenta ardua, pues siendo cierto lo manifestado por algunos portavoces de UCD y el PSOE que afirman que se ha conseguido acuerdo con las minorías nacionalistas en un 95% del texto del proyecto, tras los intensos contactos realizados en el seno de la ponencia y fuera de ella, en ese 5% restante sigue el irreductible rechazo y es que allí se regula el meollo de la cuestión. Es el que asegura la preeminencia de las normas del estado frente a las dictadas por los entes autónomos.

La mayor parte de las 240 enmiendas propuestas frente a la primitiva redacción del proyecto, van a mantenerse frente a la primitiva redacción del proyecto, van a mantenerse frente al dictamen de la ponencia y ello es lo que va a convertir en difíciles los trabajos de la comisión.

Así como el forcejeo en la ponencia y la voluntad conciliadora de UCD y el PSOE dieron como fruto en la ponencia una mejoramiento en el texto, que ha trascendido de los aspectos jurídicos y técnico, los trabajos de la comisión pueden obtener un resultado semejante, pero socialistas y centristas han llegado prácticamente al límite de sus posibles concesiones y en consecuencia, en lo fundamental, va a mantenerse el informe de la ponencia.

La tramitación y la promulgación de esta ley, pensada para racionalizar y armonizar el funcionamiento de los entes autonómicos resulta indispensable para terminar la especie de provisionalidad en que se ha desenvuelto hasta el presente la construcción del estado de las autonomías.

Fijado el marco de la actuación y competencias de las distintas administraciones, podrá avanzarse con mayor rapidez en el camino de las necesarias reformas y honda trasformación de la sociedad que exige la nueva España democrática.

Los roces y las tensiones que va a provocar la vigencia de la ley, serán algo transitorio, que podrá superarse y en cambio los frutos positivos van a ser numerosos y decisivos.

Otro texto legal decisivo que ha acometido el pleno del Congreso, es el relativo al proyecto de inversiones y sostenimiento de las Fuerzas Armadas, concebido para extenderse por períodos largos, que rebasen ampliamente el marco de los presupuestos anuales.

En la filosofía central del gobierno, todos los grupos parlamentarios están acordes, y así, el art. 1º, que autoriza al gobierno a reponer y modernizar el armamento y material de los ejércitos, fue aprobado sin dificultad.

Pero en lo que no existe ese acuerdo es en lo relativo al desarrollo de los programas. Porque la oposición reclama para el congreso la previa aprobación de todos y cada uno de ellos, en tanto que el gobierno mantiene la tesis de que esta, es materia de su competencia exclusiva.

Dada la actual distribución de fuerzas en el congreso no es posible predecir cuál va a ser el resultado definitivo de las deliberaciones.

Factores en juego

De la necesidad de dotar a las Fuerzas Armadas de una operatividad de la que ahora carece, nadie tiene dudas.

La organización es anticuada, el material viejo e insuficiente. Y precisamente el caso argentino ha venido a poner bien de manifiesto ante los ojos de los menos entusiastas, la realidad. Sin la eficacia de la aviación argentina, dotada de material modernísimo y perfectamente entrenada, el ataque de la flota británica hubiera alcanzado sus objetivos sin mayores dificultades.

La sola actuación de la fuerza aérea ha equilibrado la situación y está causando quebrantos que pueden llegar a ser irreparables a la otrora invencible armada real.

España tiene un amplio litoral, provincias insulares y una situación geográfica a caballo entre los dos mares fundamentales para Occidente y el mundo civilizado. Y luego están Ceuta y Melilla, bajo la permanente amenaza del rey que en cualquier momento puede decidir imitar el ejemplo argentino.

Luego está el ya inminente ingreso en la NATO. Ello impone reestructurar los ejércitos, disminuyendo sus efectivos, pero aumentando su potencia y su operatividad, que asegure la posibilidad de una intervención inmediata en el lugar que fuese necesario.

La consecución de estos objetivos implica el arbitrar preciamente medios financieros. Medios que dicho sea de paso, están llamados a invertirse en gran parte en la propia nación, con el consiguiente efecto beneficioso en la reactivación de la economía.

Estas razones las entienden claramente los principales grupos políticos, de forma que de un modo u otro la ley debatida, saldrá finalmente adelante.

■ El presidente de Guinea Konakry, Ahmed Seku Toure, en su segundo día de visita oficial a nuestro país recibió la llave de oro de Madrid «como símbolo de amistad —dijo el alcalde Tierno Galván— a quien ha sabido dar contenido de unidad a un pueblo que se encontraba disperso».

En un acto que tuvo lugar en la sala de plenos del Ayuntamiento, Tierno Galván efectuó la entrega en nombre de los madrileños y el presidente Toure invitó a una delegación del Ayuntamiento de la capital de España a visitar su país.

Por la tarde, el presidente de Guinea Konakry ofreció una recepción oficial a los jefes de misión destacados en Madrid.

Calvo Sotelo tras la reunión del Comité Ejecutivo de su partido

«UCD SE PRESENTARA SOLA EN LAS PROXIMAS ELECCIONES»

«UCD comparecerá sola en las próximas elecciones generales», afirmó el presidente de UCD, Leopoldo Calvo Sotelo, en la rueda de prensa celebrada tras la reunión del comité ejecutivo del partido.

Calvo Sotelo, reafirmó en la rueda de prensa la necesidad de mantener unidas la presidencia del Gobierno y del partido, descartó las sustituciones en el aparato de UCD y se mostró contrario a la idea de la mayoría natural propugnada por AP.

No obstante, el secretario regional de UCD de Andalucía, Carlos Rosado, anunció en Sevilla su intención de dimitir ante el comité ejecutivo regional del partido, que se reunirá el próximo martes en Benalmádena.

Iñigo Cavero, secretario general de UCD, leyó, al término de la reunión, una declaración en la que se señala que «UCD cree firmemente en la validez y permanencia de su oferta política».

El presidente de UCD insistió en todo momento en la virtualidad de la idea de centro, «cuyo mantenimiento —dijo— es imprescindible para la estabilidad de la democracia».

En este sentido, Calvo Sotelo subrayó las diferencias de UCD con el PSOE y AP: «Nos diferenciamos de AP —señaló— porque, aún habiendo abandonado posturas radicales, se configura como un partido conservador, y del PSOE porque aún habiendo abandonado posiciones rupturistas, mantiene lastres históricos».

Preguntado por si tenía fugas de diputados centristas al partido de Fraga, Calvo Sotelo respondió que no tenía razones para temer estas fugas: «No creo —resaltó— que las elecciones andaluzas influyan negativamente en la unión interna de los miembros de UCD».

Asimismo, rechazó que UCD se hubiera derechizado y retó a quien lo afirme a que le dé pruebas.

En relación con la posición de Adolfo Suárez, dijo: «No he tenido ninguna conversación reciente con Suárez, pero espero tenerla. En todo caso —matizó— Adolfo Suárez es un activo importante. Si se decide a volver a la primera línea política siempre reportará un beneficio al partido, pero hasta ahora no ha manifestado su voluntad de hacerlo, sino la de mantenerse en la reserva».

Preguntado sobre si el líder adecuado para representar el espíritu centrista es Calvo Sotelo, dijo que el líder adecuado para UCD lo decidieron los órganos ejecutivos del partido que me eligieron y a los que yo me debo y si estos órganos decidieran lo contrario, yo me marcharía, pero no parece ser esa la tónica manifestada ayer por los miembros del comité ejecutivo».

Rechazó en otro momento que UCD se haya derechizado y retó a quien lo afirme a que le dé pruebas.

Sobre la inclusión de los liberales y en concreto de Antonio Garrigues en UCD, manifestó: «Nunca ha habido este propósito. El centro sigue siendo válido y UCD no ha agotado su voluntad de reforma.

En relación con los recelos de los empresarios hacia UCD, y en concreto hacia el vicepresidente García Diez, Calvo Sotelo señaló: «No tengo el propósito de hacer cambios en los responsables de la política económica del Gobierno, la CEOE no ha jugado un papel favorable a la UCD y espero hablar con el presidente de la CEOE en los próximos días. Si los empresarios entienden la posición de UCD no tienen por qué estar en posición antagónica».

Sobre las causas de la adversidad electoral, dijo que el 28 de febrero no puede ser la excusa fácil a la que atribuir estos resultados, y afirmó que UCD ha sufrido el desgaste de estar en el Gobierno, ha puesto los intereses del Estado por encima de los del partido y ha explicado mal su política, «de lo cual, en parte me siento responsable», afirmó.

Entrevista Calvo Sotelo-Suárez

El presidente del Gobierno y de UCD, Leopoldo Calvo Sotelo, y el ex presidente Adolfo Suárez, celebraron ayer tarde una entrevista en privado por espacio de unos quince minutos.

La reunión tuvo lugar en el Congreso y, si bien no ha trascendido el contenido de la conversación, todo hace pensar que el motivo haya sido la situación de UCD tras los resultados de las elecciones andaluzas.

Rojas Marcos dimite como secretario general del PSA

El secretario general del Partido Socialista de Andalucía Partido Andaluz, Alejandro Rojas Marcos, presentó su dimisión en una reunión del comité nacional del Partido.

En esta reunión Rojas Marcos presentó un informe detallado de los resultados de las elecciones regionales del pasado domingo día 23, en especial los que se refieren al lugar obtenido en ellas por el PSA.

Tras leer su informe, el señor Rojas Marcos presentó su dimisión al Comité Nacional de su partido.

El Comité Nacional del PSA ha decidido proponer a la comisión permanente del Partido Andaluz la elección de Luis Uruñuela, actual presidente del PSA, como nuevo secretario general del partido.

Fuentes del Partido Socialista de Andalucía se negaron a hacer cualquier tipo de declaración relacionadas con la dimisión de Rojas Marcos, y han remitido a los informadores a una rueda de prensa que se celebrará hoy y en la que se informará detalladamente de la situación actual del partido.

El PSA ha obtenido en estas elecciones tan sólo tres diputados en el Parlamento autónomo.

(c) Ministerio de Cultura 2007

ACTIVIDAD PARLAMENTARIA

El Congreso rechaza una enmienda del PCE al estatuto de Canarias

Por 253 votos en contra, 21, a favor y cuatro abstenciones, el pleno del Congreso rechazó la enmienda de totalidad con texto alternativo presentada por el grupo comunista al proyecto de ley orgánica de estatuto de autonomía de Canarias, elaborado conforme a la vía del artículo 143 de la Constitución.

Defendió el texto alternativo comunista el diputado Jordi Solé Tura, quien señaló al respecto que Canarias tiene un valor geoestratégico de primer orden que se pone de manifiesto ante cualquier conflicto que pueda afectar al continente africano.

Añadió que hay que tener en cuenta esta característica de canarias para evitar que pueda convertirse en un portaaviones.

También señaló que el estatuto debe contemplar que la comunidad canaria esté presente en aquellas negociaciones internacionales que España lleve a cabo y que puedan afectar a Canarias.

El pleno del Senado aprobó su reglamento

El pleno del Senado ha aprobado ayer por 138 votos (superior a la mayoría absoluta preceptiva) el reglamento de la Cámara.

El pleno ha aprobado una enmienda al artículo 22 del grupo parlamentario vasco, defendida por el senador Miguel Unzueta, en el sentido de que los senadores no sólo no podrán ser detenidos sino que tampoco podrán ser retenidos. Este artículo precisa que «salvo en caso de flagrante delito».

Uno de los artículos del reglamento que hoy ha aprobado la Cámara establece que «los discursos se pronunciarán sin interrupción, se dirigirán únicamente a la Cámara y no podrán, en ningún caso, ser leídos, aunque será admisible la utilización de notas auxiliares».

Avance en la designación del defensor del Pueblo

Representantes de los cuatro principales grupos parlamentarios del Congreso, así como de las minorías vasca y catalana se reunieron ayer en un almuerzo, a fin de tratar sobre la designación del defensor del pueblo.

El almuerzo fue iniciativa del portavoz de la minoría catalana, Miguel Roca, y a él asistieron Jaime Lamo de Espinosa (UCD), Virgilio Zapatero (PSOE), Santiago Carrillo (PCE), Manuel Fraga (CD) y Marcos Vizcaya (PNV).

Al término de la reunión, Miguel Roca declaró que la reunión había sido muy fructífera y positiva, habiéndose constatado la voluntad coincidente de todos los grupos de que el defensor del pueblo pueda ser designado antes del próximo 30 de junio.

Por otro lado —añadió Roca— se ha puesto de manifiesto el acuerdo de que el candidato elegido cuente con el apoyo de todos los grupos que han participado en la reunión.

Tras señalar que volverán a reunirse el próximo día 9 para continuar las conversaciones, Miguel Roca señaló que se han barajado diversos nombres, acordándose no darlos a la publicidad a fin de no perjudicar a ninguno de los candidatos.

El grupo socialista mantiene como candidato al profesor Joaquín Ruiz Jiménez.

Visto para sentencia el juicio sobre el caso Yolanda González

Ayer quedó visto para sentencia el juicio oral del caso Yolanda González. El aspecto más destacable del juicio ha sido la normalidad en su desarrollo, a pesar de las contradicciones observadas en las declaraciones prestadas por Emilio Hellín, principal acusado, militantes de Fuerza Nueva y supuesto autor de los dos disparos mortales contra Yolanda González, de 19 años de edad y activa militante del Partido Socialista de los Trabajadores.

El móvil del asesinato parece estar relacionado con la convicción por parte de Hellín de la pertenencia de la víctima a la organización ETA —extremo negado por el novio y un compañero de Yolanda en el P. S. T.— y a la muerte de seis guardias civiles ese día en Lequietio. En sus declaraciones Hellín manifestó ser hijo y hermano de miembros de la Benemérita, así como su propósito inicial de interrogar a Yolanda para confirmar si era o no era militante de ETA.

Las contradicciones aludidas se refieren a la autoría del supuesto asesinato, la cual según el ministerio fiscal y las acusaciones privadas es atribuida indubitablemente a Hellín, y según éste a un tal Antonio —policía— y un tal «El Chino», militante de F/N., así como a la origen de la orden de interrogar a Yolanda, que según unos provino de David Martínez Loza, ex-jefe nacional de F/N., y según otros fue cosa de Hellín.

Los restantes procesados son Ignacio Abad Valavázquez, Félix Pérez Ajero, José Ricardo Prieto Díaz, David Martínez Loza y Juan Carlos Rodas Crespo. El primero de ellos acompañó a Hellín en todo el recorrido de la acción, confirmó haber visto disparar a Hellín de manera imprevisible y haber disparado luego él por orden suya, y negó que Martínez Loza tuviera parte en la orden de interrogar a Yolanda.

Las penas privativas de libertad solicitadas por el fiscal son de 44 años para Hellín, 42 para Abad, 11 para Pérez Ajero y Prieto Díaz, ocho meses para Martínez Loza y cuatro meses para Rodas.

Resaca de las elecciones andaluzas

LOS SOCIALISTAS SEGUIRAN «APUNTALANDO» AL GOBIERNO DE UCD

(ALFONSO GUERRA)

El PSOE, aunque considera que no se deben extrapolar los resultados de las elecciones al Parlamento andaluz, está dispuesto a sacar la mayoría absoluta en las próximas elecciones generales y a gobernar en España, según ha declarado su vicesecretario general, Alfonso Guerra.

Según explicó el «número dos» del PSOE, al término de la primera reunión que la comisión ejecutiva federal de este partido celebró ayer en Madrid, tras el triunfo andaluz, este resultado es «el fruto del trabajo que los socialistas vienen haciendo desde hace años en favor del pueblo andaluz y que nos ha permitido conectar con una enorme cantidad de gente, de todos los estratos sociales, partidarios del cambio en Andalucía».

En cuanto a la estrategia futura del PSOE, Alfonso Guerra aseguró que será la misma que hasta ahora, ya que «la fragilidad del Gobierno exige que continuemos apuntalándole».

En su opinión, España atraviesa una etapa de debilidad democrática, con la sentencia del juicio por los hechos del 23-f aún pendiente, y un Gobierno inestable; por tanto, «los socialistas han de adoptar posturas responsables».

Refiriéndose al partido del gobierno manifestó: «Me preocupa que la UCD se mantenga en esa actitud de «tancredito» que viene manteniendo desde hace tiempo, esperando que el toro venga sin moverse».

En cuanto al futuro, ha opinado que el Gobierno debe reflexionar con mucho detenimiento qué es lo que va a hacer. «Yo ya les advertí desde el mes de enero que su adversario en Andalucía era Alianza Popular y no el PSOE, y no me quisieron hacer caso», explicó Guerra.

Sobre la fecha de las próximas elecciones generales, Guerra ha declarado que su partido, «al igual que está dispuesto a acudir a las elecciones la próxima primavera, no dice que no a la celebración de elecciones generales en cualquier momento».

Ha negado en otro momento que en Andalucía se hubiera dado una actitud generalizada de los empresarios en contra del PSOE. Según el vicesecretario general, esta actitud es sólo de «unos cuantos empresarios» y no hay que generalizar.

«Después de Andalucía, UCD no podrá ir sola a ningún sitio»

(Manuel Fraga)

«Después de Andalucía, UCD no podrá ir sola a ningún sitio», manifestó anteanoche Manuel Fraga Iribarme, presidente de AP en una cena con representantes de los medios informativos.

En la cena, Fraga insistió en sus tesis sobre la necesidad de la mayoría natural, «de un frente de derecha» dijo.

Tras subrayar que en política el tiempo es importante, «lo que no se haga antes del verano —dijo— no podrá hacerse después», Manuel Fraga afirmó que hay que ir hacia una democracia con un partido socialista moderado y un partido de derecha. «Los que no colaboren para hacerlo adquirirán una responsabilidad inmediata e histórica», resaltó.

A este respecto, puntualizó que el electorado ya lo está decidiendo. «La forma en que está colaborando el electorado —indicó— está llevando a una mayoría natural antes de las elecciones».

«Si algo ha quedado claro —añadió es que las uniones se hacen, por arriba o por abajo, pero se hacen».

Fraga también tuvo palabras para la campaña electoral andaluza: «El programa electoral del PSOE —señaló— las 151 razones, no digo que las pudiese firmar yo, pero le faltaba poco».

Amplió posteriormente su referencia al PSOE al declarar que «las sedes del PSOE son verdaderos ministerios, claramente subvencionadas por el extranjero».

Sobre la campaña de los empresarios andaluces, Fraga manifestó que era constitucional, «porque cualquier grupo social tiene derecho a preocuparse de las cosas que le afectan y dijo: «Lo que les ha ocurrido es que han actuado con una enorme ingenuidad y franqueza».

Finalmente, Manuel Fraga subrayó que en lo que España no ha llegado al promedio europeo en su historia es en la existencia de «partidos divididos, oportunistas y sin ideología».

23-F

Los procesados seguirán en el Servicio Geográfico hasta la sentencia

Los procesados del 23-F permanecerán en el Servicio Geográfico del Ejército hasta que se les notifique la sentencia, ha sabido Efe de fuentes fidedignas.

Juan García Carrés, único procesado civil, continúa internado en la clínica donde está siendo tratado de sus dolencias.

En la notificación de la sentencia, prevista para el 3 de junio, estarán presentes los defensores. Hasta el momento no existe anuncio oficial sobre el acceso de los medios informativos a la sentencia.

El acta del juicio será puesta de manifiesto a los defensores a partir de mañana, en la sede del Consejo Supremo de Justicia Militar.

Atentado contra una caseta de «Iberduero» en San Sebastián

Un artefacto de mediana potencia hizo explosión poco antes de las once y media de ayer noche en una caseta de material, que la empresa «Iberduero» tiene en el barrio del Antiguo de San Sebastián, a pocos metros del hotel «Costa Vasca».

El artefacto destruyó parte de la caseta y ha afectado también a dos de los cuatro cuadros distribuidores que se encontraban dentro.

Aunque en un primer momento se pensó que el atentado se había producido contra un transformador, después de ha descartado esta posibilidad al no haberse producido ningún corte de energía eléctrica en los edificios cercanos al lugar del atentado.

La onda expansiva del artefacto ha roto varios cristales del edificio del hotel «Costa Vasca», situado en el paseo de Pío Baroja de la capital, sin que, según ha informado la «Asociación de Ayuda en Carretera» se hayan producido heridos.

Euskadiko Ezkerra paga la fianza de los encarcelados de Herri Batasuna

Han sido pustos en libertad Txomin Ziluaga, Santi Boruard y José Ramón Echevarría, cargos electos de la Coalición Herri Batasuna, que se encontraban encarcelados en la prisión vizcaína de Basauri.

La libertad de los dirigentes de Herri Batasuna se ha producido después de que Euskadiko Ezkerra depositase la fianza exigida por el tribunal que entiende del caso.

Estos tres y otros siete cargos electos de HB están acusados de presuntas injurias al jefe del Estado durante la visita del Rey a la Casa de Juntas de Guernica, el pasado año.

No obstante, los diez cargos electos de Herri Batasuna habían publicado una nota exigiendo la retirada de las fianzas abonadas por Euzkadiko Ezkerra, y denunciaban la suplantación de su voluntad, por haberlas depositado sin su conocimiento previo, así como la de la voluntad política de HB, que no admite la criminalización del derecho de libertad de expresión, aspecto que el simple pago de la fianza no cuestiona.

Xabier Markiegui, de la ejecutiva de Euskadiko Ezkerra, manifestó poco antes de pagar la fianza que se trataba de una solidaridad activa y de un intento de conectar con la mayoría del pueblo y un gesto de compañerismo hacia Herri Batasuna.

(c) Ministerio de Cultura 2007

Inesperadamente

Andropav, cesado como jefe de la K.G.B. soviética

Moscú, 26 (Efe).– Yuri Andropov ha sido relevado de su cargo como jefe de la «KGB», y reemplazado por Vitali Fedorchuk, ha anunciado la agencia soviética «Tass».

La «KGB»es la policía soviética de seguridad del Estado.

Nuevas denuncias contra Francia

Los armadores italianos contra el boicot al vino

La Confederación de Armadores Italianos (CONFITAR MA) ha denunciado hoy nuevas acciones de boicot francés a los vinos italianos.

En su denuncia ha calificado las acciones de «falta de sensibilidad y espíritu comunitario».

La denuncia se refiere, concretamente, a la actitud de las autoridades galas, que han permitido que los marineros en huelga de la nave «Kalliste» impidan la descarga de los vinos que transportaron cuatro naves italianas hasta el Puerto de Sete.

La Confederación se ha dirigido hoy a las autoridades italianas para que «presionen a las francesas»

Para tratar del acuerdo mutuo

El ministro portugués de Pesca, a España

LISBOA, 26 (Efe).–La búsqueda de una interpretación común del acuerdo de pesca hispanoportugués actualmente vigente, es el objetivo fundamental del viaje iniciado a Madrid por el ministro portugués de Agricultura, Comercio y Pesca, Basilio Horta.

El acuerdo, negociado y firmado en Madrid en septiembre pasado, todavía no ha sido publicado en el boletín oficial del estado portugués, por discrepancias en su interpretación.

El nuevo secretario de estado de Pesca de Portugal, Faria de Oliveira, acompaña a España a Basilio Horta, que tendrá por principal interlocutor a su colega español, José Luis Alvarez.

La iniciativa de este viaje a España correspondió al ministro portugués, que además tratará con José Luis Alvarez otros asuntos de interés común.

Ante las elecciones del domingo

Plan de seguridad en Colombia

Bogota, 26 (Efe).– Las fuerzas militares de Colombia han puesto hoy en marcha un plan de seguridad en todo el país para garantizar el debate electoral del próximo domingo, cuando los colombianos elijan presidente de la nación.

Simultáneamente, el Gobierno Nacional ha impuesto un severo control a las emisoras de radio y noticieros de televisión, para evitar el suministro de datos estadísticos incorrectos sobre la votación.

Una fuente castrense ha manifestado que desde hoy las tropas del ejército y la policía desarrollan en todas las ciudades una acción de requisa permanente a la ciudadanía acompañada de la presentación de los documentos de identificación.

El ministro de defensa, general Luis Carlos Camacho Leiva, dijo que las principales ciudades del pais y los municipios serán militarizados el próximo domingo en prevención de atentados terroristas que degeneren en alteración de la tranquilidad pública.

■ La prensa de Montevideo destacó anteayer las declaraciones del embajador uruguayo en las Naciones Unidas, Azar Gómez, en el sentido de que estaba esperando órdenes de la cancillería para presentar un documento oficial de protesta por la intención británica de considerar al Río de la Plata como un estuario, y por consiguiente, determinar que se trata de una zona marítima, con libre navegación.

El canciller uruguayo declaró en Montevideo que el Río de la Plata pertence sólo a los Estados ribereños.

El tratado de límites entre los dos países, firmado en 1975, fijó el área de aguas interiores.

El Río de la Plata termina en una línea imaginaria, entre Punta del Este (Uruguay) y Punta Rasa (Argentina), a partir de la cual se miden las 200 millas de mar territorial de las dos naciones.

Gran Bretaña, al definir la zona de exclusión para Argentina, por el conflicto del Atlántico Sur, aclaró que las aguas jurisdiccionales uruguayas estaban fuera del alcance de la medida bélica.

BRUSELAS

Disminuye la producción mundial de acero

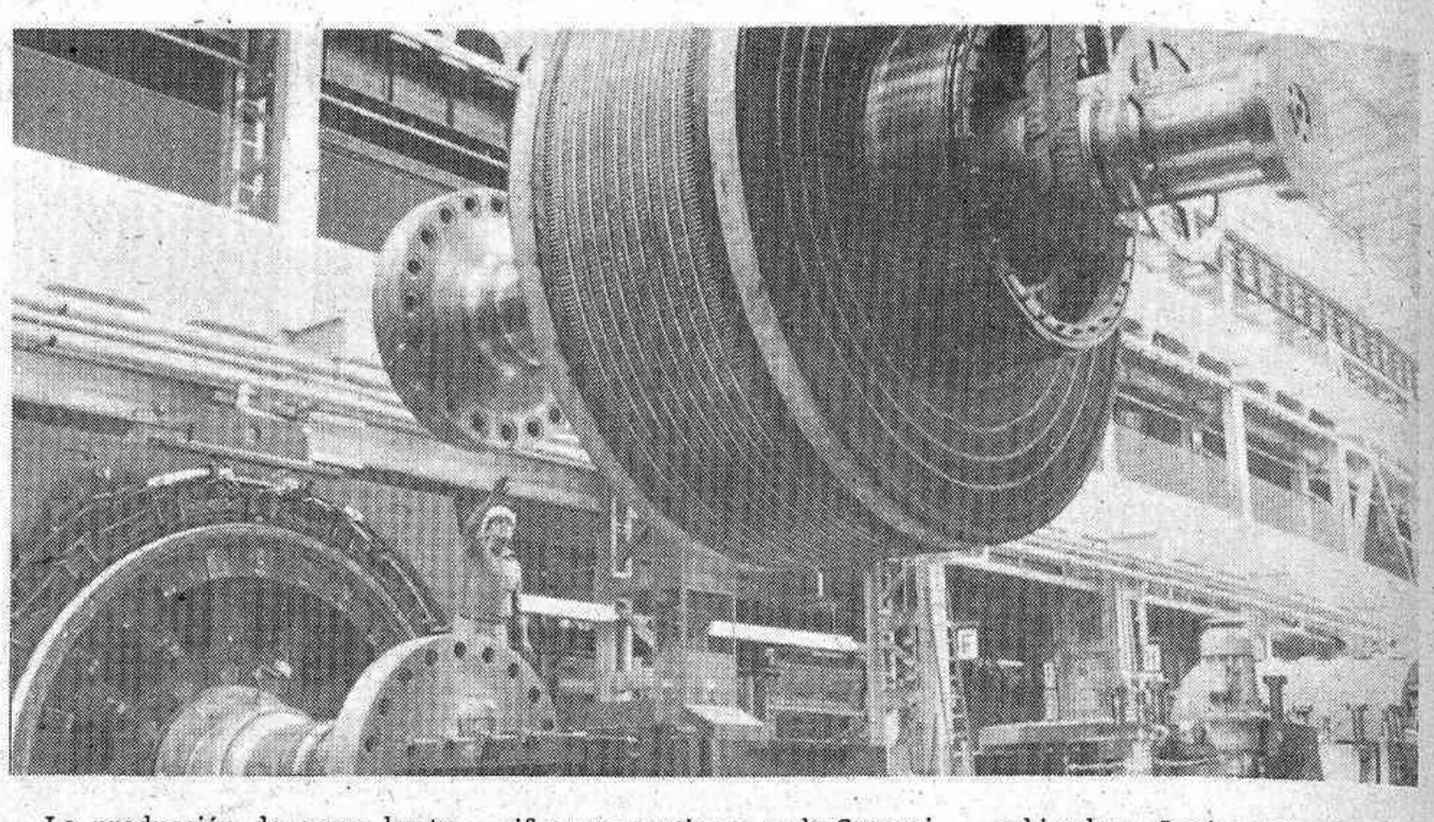

La producción de acero bruto ha disminuido en un 5,5 por ciento durante el pasado mes de abril en los países del Instituto Internacional del Hierro y del Acero (IISI), revela hoy una estadística oficial.

La producción mundial, sin contar a los países comunistas, ha bajado de dos millones de toneladas en ese mes, quedando en algo más de 35 millones de toneladas de acero bruto.

En los últimos doce meses, la baja fue de 3.700.000 toneladas, equivalente a un descenso del 9,5 con respecto a abril de 1981.

Esta baja se debe, según el IISI, a la reducción global en Estados Unidos y Canadá, mientras que las cifras se mantienen en la Comunidad Económica Europea y siguen subiendo en Japón, en los datos de los últimos doce meses.

Producción de acero, en miles de toneladas y porcentajes:

Países	Abril-82	Mensual	Variación Anual
CEE	10.500	–1,1	+1,7
Japón	8.800	–0,3	+4,1
EE. UU.	6.400	–13,2	–37,6
Canadá	1.200	–6,7	–19,1
España	1.150	+2,7	–2,4
Brasil	977	–3,4	–13,8
México	603	–2,9	–4,3
Argentina	206	–1,5	–7,6
Venezuela	200	–0,5	+21,2
Chile	25	–16,5	–56,1

POLONIA

Plan económico trienal, debatido en el parlamento

El presidente de la comisión de planificación, Zbigniew Madej, ha expuesto un programa económico que incluye un período de tres años, «en el que se prevén considerables cambios en la estructura económica», en Polonia.

Durante la sesión del parlamento, presidida por el presidente del gobierno, general Wojciech Jaruzelski, Madej explicó que los otros dos puntos de la nueva versión ideada para resolver la crisis abarcaran la detención del declive gobierno de Polonia.

Antes de que interviniera el presidente de la comisión de planificación, un representante parlamentario indicó que entre los planes económicos previstos figura el aumento de un cinco por ciento en la producción industrial.

La misma fuente ha indicado en la sesión parlamentaria que la aplicaci6n del estado de emergencia, el 13 de diciembre último, no habia impedido que siguiesen las directrices básicas en que se fundamente la política económica del productivo y fijar la fecha de 1990 como límite del pleno equilibrio económico.

Luego de indicar que la nueva versión del programa económico, que se prepara para resolver la crisis, prevé que diez años antes de que concluya este siglo XX se habrá conseguido el total equilibrio de la situación económica polaca, Madej anunció que los resultados obtenidos se difundirán trimestralmente.

Nuevo representante ante el Vaticano

El ministro de Asuntos Religiosos de Polonia, Jerzy Kuberski, será nombrado representante permanente del Gobierno polaco ante el Vaticano, se ha sabido en Varsovia.

A Kuberski, que recientemente declaró a «Efe» que las relaciones entre la iglesia y el Estado polaco eran normales, le sustituirá el ex ministro de Justicia Adam Lopatka.

Kubersi ocupará el cargo que hasta ahora tenía el anterior representante polaco ante la Santa Sede, Jeerzy Szablewski.

Papandreu, en Yugoslavia

El primer ministro griego, Andreas Papandreu, ha iniciado una visita oficial de tres días a Yugoslavia invitado por su colega, Milka Planinc.

Antes de salir del aeropuerto de Atenas, Papandreu ha expresado su esperanza de que las conversaciones en Belgrado contribuirán a convertir los Balcanes en una zona libre de armas nucleares.

La desnuclearización de la zona fue propuesta hace varios meses por el Gobierno friego, con la respuesta favorable por parte de Bulgaria que ofreció Sofía como sede de una conferencia para tratar el tema.

Papandreu, que viaja en compañía de su ministro de Exteriores, Yanis Jaralambopulos, y del ministro de la Presidencia para Información y Prensa, Dimitris Maroudas, ha señalado asimismo, que tratará con la primera ministra yugoslava aspectos relacionados con el incremento de la cooperación económica y comercial entre los dos países.

SE ALQUILA ENTRESUELO

apto para oficinas en Avda. Casalduch, 36

Teléf. 20 77 00

MESON NAVARRO

AMADEO I, 8 – TELEF. 21 70 73
CASTELLON

Hemos reformado nuestros comedores para su mayor comodidad.
Le recordamos que Vd. y nuestra cocina merecen nuestra mayor atención.

(c) Ministerio de Cultura 2007

Duros combates en las últimas horas

TROPAS ARGENTINAS HAN HUNDIDO EL «ATLANTIC CONVEYOR» Y EL DESTRUCTOR «H. M. S. COVENTRY»

El conflicto bélico de Malvinas está pasando por una de las más cruentas jornadas registradas en el Atlántico Sur, a un mes de iniciadas las hostilidades abiertas y al término del quinto día de lucha en todos los frentes de la zona de San Carlos, al noroeste de la isla Soledad, la más importante de las Malvinas.

Según los partes emitidos por el Estado Mayor conjunto argentino sus tropas habían averiado tres fragatas y un transporte mediano británico. Asímismo, informó que fueron derribados seis aviones «Sea Harrier» y un «Harrier».

Confirman hundimiento

El Estado Mayor conjunto argentino mediante el comunicado número 92, ha confirmado el hundimiento del destructor «Coventry» y el transporte de aviones «Atlantic Conveyor».

La nota oficial señala que el destructor del tipo 42, «fue hundido por aviones de la fuerza aérea argentina que emplearon bombas».

En cuanto al transporte de aviones, se ha informado que fue hundido a unas 110 millas al nordeste del grueso de la flota británica, y en la operación actuaron misiles «Super Etendard» de la Armada de guerra argentina «que hicieron impacto en la nave británica con misiles Exocet».

El comunicado 92 agrega que el citado transporte llevaba aviones Harrier, «en cantidad no determinada, que se hundieron con el mismo».

Inglaterra, confirma

Dos temibles missiles «Exocets» disparados por la aviación argentina han hundido al buque de transporte inglés «Atlantic Conveyor», cuando navegaba hacia la bahía de San Carlos, en la isla de la Soledad, del archipiélago de las Malvinas, para aprovisionar a los dos mil infantes de Marina que establecieron una cabeza de puente.

El «Exocet», proyectil autopropulsado de fabricación francesa que vuela a ras de las olas tornando imposible la acción de los radars para su detección o de cualquier dispositivo defensivo, se ha convertido en la gran preocupación de la flota británica.

Fue un solo «Exocet» el que causó el hundimiento del destructor «H. M. S. Sheffield» el 4 de mayo actual, convirtiéndose así en la «vedette» de la guerra no declarada del Atlántico Sur.

El Ministerio de Defensa del Reino Unido reconoció ayer el hundimiento del «Atlantic Conveyor» y del destructor «H. M. S. Conventry», este último alcanzado por bombas convencionales.

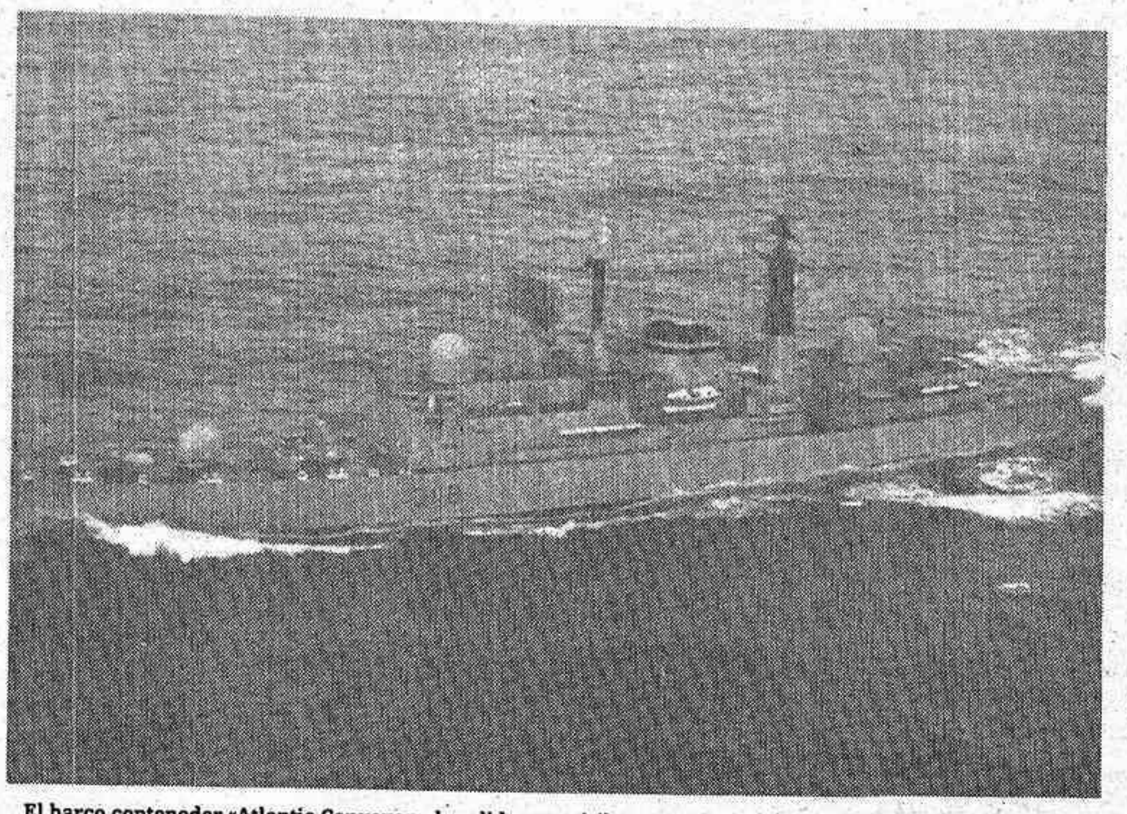

El barco contenedor «Atlantic Conveyor», hundido por misiles argentinos en aguas de las Malvinas. (Telefoto EFE).

El «Atlantic Conveyor» pertenecía a la empresa de navegación inglesa «Cunard Line» y había sido requisado por el Gobierno británico a primeros del presente mes.

El buque había traído aviones «Sea Harrier» de refuerzo para la escuadra británica; pero las máquinas posiblemente fueron retiradas del barco y colocadas en el portaaviones «H. M. S. Invencible» antes del ataque sufrido.

El «Atlantic Conveyor» se acercaba protegido por el destructor «H. M. S. Conventry» y una fragata a la zona de San Carlos para desembarcar pertrechos y refuerzos humanos a la cabeza de puente lograda por los ingleses el viernes último.

Versiones que circulan hoy en Buenos Aires indican que se había logrado también el hundimiento de un barco petrolero que navegaba en la columna integrada por el destructor «H. M. S. Conventry», más esta acción no ha sido confirmada oficialmente.

Dispuestas a avanzar

Las fuerzas británicas están dispuestas a avanzar hacia puerto argentino (Port Stanley), según ha declarado en la Cámara de los Comunes el ministro británico de Defensa, John Nott.

Contestando a la pregunta de un diputado, Nott ha dicho que el bombardeo de las bases aéreas en el continente argentino «no es una operación militar muy factible».

24 muertos

El ministro británico de Defensa, John Nott, en una declaración al Parlamento, dijo que 24 personas resultaron muertas en los bombardeos argentinos sobre la flota británica.

En el destructor «Coventry», que se da ya por hundido, 20 marinos resultaron muertos y otros 20 heridos después de que la nave recibió el impacto de varias bombas argentinas, se incendió y se hundió.

El resto de la tripulación, hasta 280 personas, logró salvarse y se encuentra ahora alojada en otras embarcaciones.

Una hora más tarde, aviones «Super Etendard» lanzaron misiles «Exocet» sobre el buque contenedor de la Marina mercante «Atlantic Conveyor».

De la tripulación de 170 personas, cuatro resultaron muertas, un reducido número heridas y el resto fue puesto a salvo.

Juan Pablo II

El Papa Juan Pablo II ha anunciado ayer tarde que irá a Argentina el 10 de junio próximo.

Al final de la audiencia general, en la que leyó su mensaje al pueblo argentino, el Pontífice ha dicho que su «deseo de ir a Argentina ha sido acogido con agradecimiento y satisfacción por los obispos y las supremas autoridades del país».

NUEVA YORK

El Consejo de Seguridad aprueba una resolución para el alto el fuego en Malvinas

El Consejo de Seguridad de las Naciones Unidas ha aprobado, por unanimidad, la resolución que autoriza al secretario general, Javier Pérez de Cuéllar, que reanude sus gestiones para conseguir un alto el fuego en el conflicto de las islas Malvinas.

La resolución aprobada fue presentada por Irlanda y posteriormente revisada por Guyana, Jordania, Togo, Uganda y Zaire. El texto original pedía que fuese impuesta una tregua de 72 horas en el enfrentamiento existente entre Gran Bretaña y Argentina en las islas Malvinas.

Pérez de Cuéllar queda autorizado para ponerse en contacto inmediatamente con los gobiernos de Argentina y de Gran Bretaña «con vistas a negociar condiciones mutuamente aceptables para conseguir un alto el fuego», dice el texto de la resolución aprobada hoy.

Siete días para la paz

«¿Qué puedo hacer en siete días?», ha dicho Pérez de Cuéllar al ser preguntado por los periodistas, cuando entraba en la ONU. «Es realmente una misión muy difícil, pero haré todo lo posible».

«Cuando comencé mi primera gestión», añadió Pérez de Cuéllar, «el hecho de que (Inglaterra y Argentina) estuvieran negociando, no impidió que combatiran. El hecho de que negocien no detiene la lucha. En cierta forma esta es una regla del juego, y lo ha sido desde que comenzaron las negociaciones».

Laresolución del consejo de seguridad pide al secretario general que empreanda una misión renovada de buenos oficios para que las partes negocien «condiciones mutuamente aceptables para una cesación del fuego» e informe de los resultados en plazo máximo de siete días.

La propuesta fue elaborada por Guyana, sobre la base de la irlandesa, y fue presentada por estos dos países y por Togo, Uganda y Zaire, siendo aceptada por Gran Bretaña y por Argentina.

Lo primero que cese el conflicto

El secretario general, Javier Pérez de Cuéllar, manifestó su desaliento por la encomienda del consejo para que reanude su gestión negociadora, pero subraya que «el primer requisito para las negociaciones es una cesación del conflicto armado».

Agradeció Javier Pérez de Cuéllar «la aprobación y el apoyo que han brindado a las medidas que tome para conseguir los objetivos de la resolución 502», y su aprecio «por la renovada confianza».

«El consejo tiene ciertamente conciencia de los graves problemas que entraña tal misión», dijo el secretario general, agregando que «cierto que es mi deber declarar que si bien reconozco las dificultades que enfrenta al consejo para alcanzar un acuerdo de esta naturaleza, me temo que los términos de referencia quizás no proporcionen una orientación suficientemente clara a las partes y a mí mismo».

PARA ELEGIR BIEN, HAY QUE COMPARAR.

Haga la prueba

SIN COMPROMISO

CON EL TALBOT SAMBA Y EL TALBOT HORIZON.

Entre el 10 de Mayo y el 30 de Junio, en toda su Red de Concesionarios, Talbot pone a su disposición el Samba y el Horizon para que Vd. los pruebe sin compromiso.

Sólo por probarlos recibirá ***una bolsa con regalos para usted y su familia*** *y entrará directamente en el sorteo ante Notario de* ***100 videos, 200 bicicletas plegables de tres velocidades y 1.000 radios portátiles con auriculares.***

Haga la prueba. Sin compromiso. Saldrá ganando.

Utilizamos sólo lubricantes CEPSA

RED DE CONCESIONARIOS TALBOT.

EL ESPIRITU AUTOMOVILISTA

TALBOT

(c) Ministerio de Cultura 2007

Cotizaciones en la Bolsa de Madrid

Banco Atlántico
Fundado en 1901

BANCOS COMERCIALES	
Banco Atlántico	228,00
Banco de Bilbao	341,00
Banco Central	328,00
Banesto	337,00
B. Exterior	290,00
B. General	—
B. Hispano	312,00
B. Ibérico	—
B. López Quesada	—
B. Popular	292,00
B. Santander	323,00
B. Valencia	301,00
B. Vizcaya	352,00
B. Zaragozano	246,00
B. INDUSTRIALES	
Bankinter	143,00
Bankunión	—
B. Finanzas	210,00
B. Fomento	154,00
B. Granada	—
B. Indus. Cataluña	114,00
B. Noroeste	152,00
B. Occidental	—
B. Urquijo	191,00
ELECTRICIDAD	
Catalana de Gas	—
Fecsa Peq.	63,75
Fenosa	64,75
Hca. Cantábrico	125,75
Hca. Española	63,75
Hca. Cataluña	54,00
Iberduero	51,00
Nansa	148,00
Sevillana	65,50
Unión Eléctrica	64,75
Electra de Viesgo	109,00
Reunidas Zaragoza	56,50
ALIMENTACION	
El Aguila	—
Gral. Azucarera	—
Ebro	—
Koipe	—
Viñedos Españoles	—
COMERCIO	
C.I.C.	136,00
Finanzauto	62,00
Galerías	—
SAF	—
Finan. y Servicios	—
CEMENTOS	
Asland	121,00
Alba	224,00
Portland Valderriv.	230,00
Valenciana Cements.	230,00
Cristalerías	110,00
CONSTRUCCION	
Dragados	—
Encinar	—
Vallehermoso	75,00
INMOBILIARIAS Y URB.	
Bami	—
I. Metropolitana	97,00
I. Simane	—
Urb. Metro	169,00
Urbis	14,75

PAPELERAS	
Papeleras Reunidas	—
Sarrió	—
Torras H.	15,00
INVERSION MOBILIAR.	
Cartinbao	91,00
Cartisa	—
Española de Inver.	60,00
Fibansa	—
Gral. Inversiones	60,00
Hispamersa	62,00
Insa	—
Popularinsa	217,00
Vamosa	—
MONOPOLIOS	
CAMPSA	210,00
Tabacalera	107,00
NAVEGACION	
Pebsa	9,00
Transmediterránea	—
QUIMICAS	
E.I.A.S.A.	34,75
C.E.P.S.A.	86,50
Cros	—
Explosivos	24,50
Hidro-Nitro	—
Petroliber	—
Sniace	20,00
MINERAS	
Guindos	—
Ponferrada	98,00
Sierra Menera	—
SIDEROMETALURGICAS	
Altos Hornos	10,75
Auxiliar FF.CC.	—
Babcock	—
Echevarría	—
Esp. Zinc	69,00
Duro Felguera	249,00
Macosa	55,00
Nueva Montaña	—
Olarra	—
Tubacex	60,00
Astilleros Españoles	—
AUTOMOVILES	
Citroen	—
Fasa	87,00
Femsa	—
Motor Ibérica	—
Seat	—
Santa Ana	—
SEGUROS	
Fénix	—
VARIOS	
Corp. Ind. Bancobao	—
Telefónica	69,00
DERECHOS SUSCRIPCION	

La Bolsa

Resistencia y sostenimiento

Barcelona

Predominió una tónica general de resistencia. No obstante, y dado el retraimiento mostrado por las posiciones compradoras, una cierta presión de la oferta para valores aislados determinó que, en conjunto, el mercado registrará una nueva baja, aunque de signo más moderado.

Por sectores, los grupos de comercio y finanzas, servicios y varios y químicos cerraron la jornada con balance positivo como consecuencia de la orientación de la demanda hacia alguno de sus valores punteros. Al alza, Carburos gana 8 enteros, respecto al último cambio, petróleos 1,50, C. Industrial Bancobao y 1 Catalana de Gas 0,50.

Textiles y papeleras y bancos comerciales se han negociado con predominio vendedor, aunque en un fondo firme, absorbiéndose el papel con facilidad. Mejoran 2 enteros Banco Santander, y 1 Sniace, Banesto y Banco Hispano. En baja Banco Popular cede 5 y la seda de Barcelona e Inpacsa 0,50.

Los grupos eléctrico, bancos industriales, cementos, construcciones e inmobiliarias y monopolios han observado un comportamiento más débil, reflejando la escasa entidad de la demanda ante una oferta que, sin presionar excesivamente ha predominado con generalidad. Entre las bajas, Dragados pierde 8,50 puntos, respecto al último cambio, Banco Industrial de Cataluña y Urquijo, 2, Asland, Sansón, y Vallehermoso 1 y Telefónica 0,75 y Fecsa, Hidruna y Enher, 050. Al alza, Bankinter mejora 2 y Fomento de Obras 1.

El índice general ponderado en base 1-1-82=100 cede 0,26 puntos y se sitúa a 100,52.

Madrid

La sesión tanscurrió dentro de una notoria paralización aunque también hubo en general sostenimiento, especialmente en el sector bancario, donde hubo muchas repeticiones.

Sigue el signo menos centrándose en casi todos los índices parciales con las excepciones de los grupos siderúrgicos más 0,06, químicos, más 0,18 y varios más 0,22.

No obstante estas bajas siguen siendo discretas, no llegando al punto en baja, con la excepción del índice de bancos industriales que desciende 1.

La baja se volvió, pues, a reflejar en el índice general con una pequeña cuantía.

De un total de 169 valores contratados en renta variable, 24 suben, 33 bajan y 112 no varían. Indice general de la sesión: 98,21 contra 98,46.

Bilbao

La sesión mostró un ambiente triste y desvaído, producto del abandono al que se ha visto sometido el mercado por parte de las fuerzas que en él operan.

La carencia de negocio originó una trayectoria marcadamente horizontal en las cotizaciones, ya que ni el dinero ni el papel han contado con la fuerza necesaria para provocar alteraciones significativas.

En este clima, las eléctricas se han limitado a cumplir el obligado trámite, con una contratación corta en volumen y premiosa en su desarrollo, que ha originado modestos retrocesos en la cotización de la mayoría de los valores.

Lo más significativo en bancos, donde persiste la oferta aunque más atenuada, ha sido la pérdida de 300 por parte del Popular, que cotiza a 297. Sin embrago, el balance global resulta aceptable.

Como novedad, hay que destacar la primera subasta llevada a cabo de pagarés del tesoro, de los que se han contratado 9 millones al 12,5 por ciento de descuento.

Valencia

Si en la primera sesión bursátil de la semana las bajas no fueron especialmente sensibles, en esta segunda se han acentuado las corrientes vendedoras, de forma especial en el grupo de los bancos, dando como resultado una jornada en la que se profundiza algo más en las pérdidas.

El mercado, sin duda, tiene predominio vendedor aunque ello no adquiera tintes espectaculares. No hay, sin embargo deseos de mejorar posiciones, salvo alguna esporádica excepción de 48 valores contratados, hay 30 que repiten, 15 bajan y solamente 3 con ganancia, por lo que el índice pierde la par.

En los eléctricos aparece una de las ganancias del día, en Fecsa, que mejora un punto y viene a demostar la existencia de un clima tímidamente resistente en el grupo, donde también aparecen tres repeticiones y dos bajas pequeñas.

Hay baja en Altos Hornos, fuerte pérdida en Valenciana de Cementos, otras más moderadas en Explosivos y Macosa, y una ganancia de un cuarto en Telefónica.

¿Conoce Vd. lo suficiente de su próximo automóvil?
Vuelva a mirar un BMW

La base de toda la gama de automóviles BMW es siempre la misma: La tecnología más avanzada, exclusividad y una contrastada calidad. Su Concesionario Oficial le ofrece 15 modelos diferentes para que Vd. pueda elegir el que más se adapte a sus necesidades La gama de automóviles BMW consta de cuatro series: **Serie 3:** BMW 315, BMW 318i, BMW 320 y BMW 323i. **Serie 5:** BMW 518, BMW 520i, BMW 525i y BMW 528i. **Serie 6:** BMW 628 CSI, BMW 633 CSI y BMW 635 CSI. **Serie 7:** BMW 728i, BMW 732i, BMW 735i y BMW 745i. **desde 1.050.000 Ptas. f.f.**

PORFESA Concesionario Oficial BMW Concepción Arenal, 11 Tel. 214166 Castellón

(c) Ministerio de Cultura 2007

EL CALIZ DE LAS GRACIAS

LA CARETA - EPISODIO III

Guión: Manuel Yáñez **Dibujos: Carlos Santos**

RESUMEN DE LO PUBLICADO: El robo del Cáliz de las Gracias; no sólo provoca que Isidro «el Majo» y sus bandoleros sean excomulgados, sino que desata el odio de toda Andalucía. Por eso hay una gran expectación en Utrera cuando se va a proceder al ahorcamiento de dos de la cuadrilla. Pero «La Careta« no está dispuesto a consentir tamaña injusticia.

7. Los escopeteros que acechaban en el pajar de dos pisos, ocultos detrás de unos sacos y con los fusiles y los arcabuses apuntando hacia la plaza, estaban al mando de Blas de Cariñena, un vividor siempre al servicio del que mejor le pagaba. Esto no le impedía sentir un singular celo profesional. Y por eso sonrió al descubrir la presencia de Isidro «el Majo» y doce de sus bandoleros. Sin embargo, cuando iba a dar la orden de «¡Fuego!», se encontró con que eran otras ls vidas que debin preocuparle: ¡todo el pajar era pasto de las llamas!, por lo que bastante tuvo con salvar su propio pellejo. Mientras, Miguel Sarmiento y Sebas se felicitaban.

8. Gracias al incendio provocado por los dos cómicos, «el Majo» logró rescatar a sus dos hombres y escapar de Utrera sin disparar ni un sólo tiro. Pero no contó con la ayuda de ningún paisano, debido a que el robo del Cáliz de las Gracias pesaba como una losa de odios sobre las gentes. Aquella misma noche aparecieron escritos clavados en las calles, pero muy pocos fueron leídos, ya que los alguaciles se encargaron de arrancarlos como si de algo infeccioso se tratase. Miguel Sarmiento se dijo después de conocer el mensaje dejado por el bandolero: «Las justificaciones no sirven en este caso. ¡Es preciso acabar con el sacrilegio!»

9. Don Luciano acababa de dar la extremaunción a un víctima del alcohol y del mal comer, cuando llamó al médico a un aparte: «Jerónimo, necesito que firmes un acta de defunción especial... ¡porque este infeliz ha muerto de peste! Me debes muchos favores, y espero que no me niegues este primero que yo te pido». Días más tarde, Utrera fue puesta en cuarentena, bajo la más terrible amenaza de la época: nadie podía salir de la ciudad, se cerraron los pozos artesanos, se controlaron todos los alimentos y desde los púlpitos se achacó la epidemia a un severo castigo celestial originado por el robo sacrílego del Cáliz de las Gracias.

(Continuará)

NUMEROGRAMA

	+	5	:		+		=	12
+		×		+		:		
	×		−	7	−		=	12
+		:		+		+		
10	:		×		−		=	12
−		+		+		×		
	×		:		−	2	=	12
=		=		=		=		
12		12		12		12		M

Colocando los números 1 al 10 que faltan y teniendo en cuenta que pueden repetirse tantas veces como sea necesario, realizar las operaciones que indican los signos matemáticos, de modo que, horizontal y verticalmente, el resultado sea siempre 12.

SOLUCIONES

AL CRUCIGRAMA

HORIZONTALES.– 1: Papar. Capuz.– 2: Inane. Asura.– 3: Lasa. V. Amat.– 4: Oda. Ces. Ano.– 5: Ne. Calas. Os.– 6: Pacatas.– 7: Et. Pómez. Ab.– 8: Ver. Sen. Ajo.– 9: Imán. N. Abad.– 10: Toros. Amada.– 11: Arosa. Cabás.

VERTICALES.– 1: Pilón. Evita.– 2: Anade. Temor– 3: Pasa. P. Raro.– 4: Ana. Cap. Nos.– 5: Re. Cacos. Sa.– 6: Velamen.– 7: Ca. Satén. Ac.– 8: Asa. Saz. Ama.– 9: Puma. S. Abad.– 10: Urano. Ajada.– 11: Zatos. Rodas.

Al numerograma

4.513 – 5.471 – 10.233 – 7.212

A LOS JEROGLIFICOS

Al palé, Tadeo (al; paleta; de, o)

Lo contemplo (loco; n; templo).

A medias (a; media s).

CRUCIGRAMA

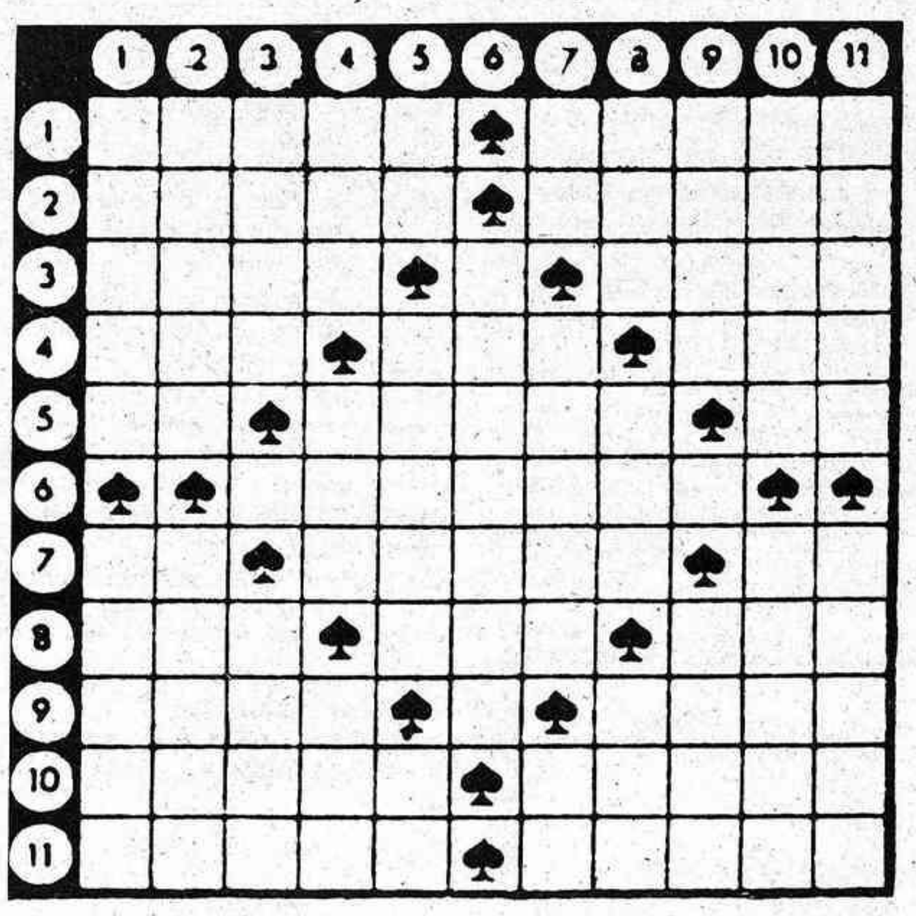

HORIZONTALES.–1: Comer cosas blandas sin masticarlas. Capuchón.– 2: Vano, insignificante. Requema el guisado.– 3: Desfallecida. Consonante. Prelado español confesor de Carlos IV.– 4: Composición lírica. En plural, nombre de letra. Orificio del recto.– 5: Símbolo químico del neón. Pequeñas ensenadas. Símbolo químico del osmio.– 6: Tranquilas, apacibles.– 7: Conjunción latina. Piedra volcánica muy porosa. Matrícula española.– 8: Observar, mirar. Moneda fraccionaria del Japón. Condimento culinario.– 9: Mineral magnético. Consonante. Superior de un convento.– 10: Reses de lidia. Muy querida.– 11: Ría de las provincias de La Coruña y Pontevedra.

VERTICALES.–1: Pan de azúcar cónico. Elude un peligro.– 2: Ave palmípeda. Recelo de un daño futuro.– 3: Uva secada al sol. Consonante. Extraño, poco común.– 4: Nombre propio de mujer. En Aragón, cabeza principal. Forma pronominal.– 5: Nota musical. En sentido figurado, ladrones diestros. Siglas comerciales.– 6: Conjunto de velas de una embarcación.– 7: Matrícula española. Tejido de seda semejante al raso. Símbolo químico del actinio.– 8: Agarradero. Nombre científico del sauce. Dueña, señora.– 9: Felino americano parecido al tigre. Consonante. Marinero turco libre.– 10: Séptimo de los planetas. Deteriorada.– 11: Mendrugos de pan. Casamientos.

JEROGLIFICOS

¿Sabéis jugar a algo?.

¿Qué haces con ese cuadro?.

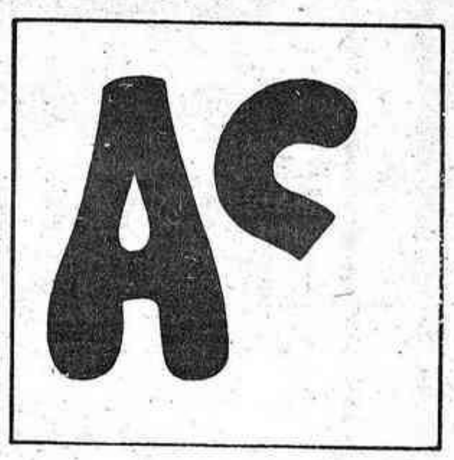

¿Has comprendido lo que te he dicho?.

(c) Ministerio de Cultura 2007

Cartelera

CINE AZUL.–Tel. 21 34 99. Hoy, 7.30 y 10.30, TODO ES POSIBLE EN GRANADA, con Manolo Escobar. A. todos los públicos.

ASTORIA.–Tel. 21 59 56. 7.30 y 10.30, MACABRO. Mayores 18 años.

AVENIDA.–Tel. 22 32 24. Hoy no hay función. Mañana, 7.30 y 10.30, CONAN EL BARBARO. Mayores 16 años.

GOYA.–Tel. 21 02 21. 7.30 y 10.30, UNA NOCHE EN CASABLANCA. Tolerado menores.

RIALTO.–Tel. 22 42 96. 7.30 y 10.30, segunda semana, EN BUSCA DEL FUEGO. Mayores 14 años.

SABOYA.–Tel. 21 46 19. 7.30 y 10.30, LA PROFESORA DE EDUCACION SEXUAL. Mayores 16 años.

REX.–7.30 y 10.30, AQUI UN AMIGO. M. 14 años.

CONDAL 2.–7.30 y 10.30, EL BATALLON MAS LOCO DEL OESTE. Todos los públicos.

TEATRO PAYA.–Burriana. Hoy en funciones 7.15 tarde y 10.30 noche, LA LEYENDA DEL LLANERO SOLITARIO. A. todos los públicos.

TEATRO PRINCIPAL.–Burriana. Hoy, funciones 7.15 tarde y 10.30 noche, SOBRENATURAL. A. Mayores 16 años.

VICIANA.–Burriana. 7.15 y 10.30, LOS ANGELES DE FUEGO. Mayores 18 años.

CINE IDEAL.–Onda. Hoy, funciones de tarde y noche. HIRIDERS. A. mayores 18 años.

PLAZA DE TOROS.–Castellón. Domingo, día 6 de junio, a las 6.30 tarde, GRANDIOSA CORRIDA DE BENEFICENCIA. Tercer concurso de ganaderías.

—

DISCOTECA DESIREE.–Abierta todos los días tarde y noche. Castellón.

PUB L'IRLANDES.–Actuaciones en directo. Paseo Marítimo. Grao Castellón.

PUB CALIPSO.–Actuaciones en directo. CRISTINA presenta a SUSANA Y FRANCIS, actuaciones todos los días, del 28 de mayo al 6 de junio. Abierto todos los días. Calle General Moscardó. Villas Benicasim.

CASINO MONTE PICAYO.–Sala de juego de 7 tarde a 4 madrugada. Con restaurante y bar. Complejo hotelero de lujo: Tel. 142 12 11.

Programa de radio

RADIO CASTELLON
SER

6.30 Despierte con música; 7 Boletín informativo; 7,03 Pentagrama de la mañana; 7.30 Matinal Cadena SER; 8.30 Desayuno de trabajo; 8.45 Actulidad de trabajo; 9 Boletín informativo; 9.15 Cante flamenco; 9.30 Hiper-Ama; 9.45 La saga de Los Porretas; 10 Boletín informativo; 10.15 Matinal musical; 10.25 El intérprete del día; 10.30 Disco club; 11 Boletín informativo; 11.15 Matinal musical; 10.25 El intérprete del día; 10.30 Disco Club; 11 Boletín informativo; 11.15 Hits internacionales; 11.30 Música de Hispano-américa; 12 Boletín informativo; 12.15 Servicio meteorológico de Levante; 12.16 Estrellas musicales; 12.30 Notas deportivas; 12.40 Disco flash; 12.54 Cotizaciones de productos agrarios, 12.55 Hierbas salvajes; 13 Boletín informativo; 13.15 A todo ritmo; 13.30 Campo deportivo; 14 Actualidad 14 horas; 14.30 La SER informa; 14.55 La voz de...; 15 Ayer y hoy; 15.30 Información Regional; 15.45 Canta para Vd.; 16 Boletín informativo; 16.03 O llevarás luto por mí. Novela de J. Fdo. Dicenta. (Cap. 19); 17 Boletín informativo; 17.03 Cita a las cinco, con Basilio Rogado; 18 Boletín informativo; 18.03 Pequeño musical; 18.30 Protagonista la música; 19 Boletín informativo; 19.03 Los mejores; 19.45 La Renta; 20 Informativo de las ocho; 20.30 En punta; 20.45 Resumen informativo local; 21 Figuras de la música moderna; 21.30 Ráfagas deportivas, por Chencho; 22 La SER informa; 22.10 La noche es joven; 23 Superventas; 23.30 Hora XXV; 1.05 Medianoche; 2 De la noche a la mañana, hasta las 6.30 horas.

RADIO CADENA ESPAÑOLA
EMISORA EN CASTELLON
ONDA MEDIA Y F. MODULADA

MATINAL.–7.58 Sintonía y apertura; 8 Epicentro: Primera edición. Información local y provincial; 8.30 Radio Cadena Española. Información nacional e internacional; 9 Caminando. Tres horas de música, amenidades y noticias.

MEDIODIA.–12 Regina Coelli; 12.02 Disco star; 12.30 Mediodía. muscial; 12.55 Nuestros pueblos; 13 Continuación de la audición: Mediodía musical; 13.30 Epicentro: Segunda edición.

SOBREMESA.–14 Penalty: Primera edición. Audición deportiva; 14.30 Radio Cadena Española. Información nacional e internacional; 15 Collir i cantar. Un espacio musical para el mundo del trabajo naranjero; 16 Ritmos, canciones y melodías; 16.30 Defensa del consumidor. Con tratamientos de los temas que afectan a los intereses económicos, sanitarios y de seguridad de los consumidores españoles.

TARDE.–17 Hora punta. Un programa donde nada será imposible. Por Luis del Olmo; 18 Consultorio de Elena Francis; 18.30 Epicentro: Tercera edición; 18.45 Penalty: Segunda edición; 19 La Constitución.

NOCHE.–20 Radio Cadena Española. Información nacional e internacional; 20.30 Radio Cadena Musical. Tratamiento de la música rock, pop; novedades, concursos y entrevistas; 21.30 Epicentro: Cuarta edición; 21.45 Centenario de Santa Teresa; 22 Tiempo de deportes. Programa regional deportivo; 23 Radio Cadena Deportes. Con la actualidad deportiva nacional; 24 Cierre de emisión.

RADIO POPULAR (C. O. P. E.)
EMISIONES EN ONDA MEDIA

7.30 Apertura.–7.32 De buena mañana.–9 Mañana Popular, con servicios informativos a las 9.30, 10.30, 11.30 y 12.30, Comunicaciones telefónicas con los oyentes a las 9.02.–La música está servida a las 9.32, Dónde está el error a las 10, Actos sobre los festejos de hoy en Almazora a las 10.45, Usted pregunta usted contesta a las 11.45, Cristal Musical a las 12 y El menú a las 12.45.–13 Almazora en fiestas. –13.30 Calle Mayor.–14 Popular deportivo.–14.30 Día, informativos a las 16.30, 17.30 y 18.30.–18.32 Belleza y moda.–Rezo del Santo Rosario.–21.30 Popular deportivo, segunda edición.–22 Popular musical.–23.30 Goles.–00.30 Informativo en cadena.–1 Fin de emisión.

¿BUSCA UD. TRABAJO?

EMPRESA NACIONAL PRIMERA
EN SU DENOMINACION

SELECCIONARA PERSONAL, AMBOS SEXOS.
SE PRECISA:
– HOMBRES Y MUJERES DE 20 A 35 AÑOS.
– SER RESPONSABLE Y TRABAJADOR.
– CULTURA GENERAL MEDIA.
–NO TENER CONTRAIDO EN LA ACTUALIDAD NINGUN COMPROMISO LABORAL.
– RESIDIR EN CASTELLON O ZONAS LIMITROFES.
OFRECEMOS:
– INCORPORACION INMEDIATA.
– CONTRATO DE TRABAJO.
– SEGURIDAD SOCIAL (R. E.)
– INGRESOS DEL ORDEN DE LAS 950.000.– Ptas. ANUALES.

ABSTENERSE CURIOSOS

LAS PERSONAS INTERESADAS ACUDAN PARA ENTREVISTA PERSONAL AL HOTEL MINDORO CALLE MOYANO, 4, MAÑANA VIERNES DIA, 28 DE 11 A 13'30 HORAS. ATENDERA SR. PASCUAL.

Ref. INEM CS-0552-1201

XXXV FESTIVAL DE CANNES

Premios para «Missing» y «Yol» filmes que hablan de la caída de Allende y el golpe turco

CANNES (Francia).–En la trigésimo quinta edición del festival de cine de Cannes, realizada este año, los premios concedidos han sido los siguientes:

Premio al mejor director a Werner Herzog (de Alemania), por su película «Fitzcarraldo», debido a «la fuerza de su inspiración y a la audacia de su obra.

El premio al mejor libreto ha sido para el filme de Jery Skolimovski «Moonlighting» (Rayo de luna), de Gran Bretaña.

—

Los premios de interpretación han sido otorgados al actor norteamericano Jack Lemmon, por su papel en la cinta «Missing» (Extravío) y a la actriz polaca Jadwi Ga Jandowska-Cielak, por su trabajo en el filme húngaro «La otra mirada».

El gran premio especial del jurado del XXXV Festival de Cannes ha sido otorgado a la película italiana «La notte de San Lorenzo» (La noche de San Lorenzo). Este filme de los hermanos Paolo y Vittorio Taviani, ha conseguido también el premio ecuménico de la oficina católica internacional del cine.

El jurado de esta oficina, integrado por católicos y protestantes, ha concedido una mención especial a la película «Yol», del cineasta turco Yilmaz Guney, así como otra mención al filme «La sombra de la tierra», de Dayet Luchichi.

«Missing», película que ha obtenido «ex aequo» con «Yol», la palma de oro en el XXXV Festival de Cannes, constituye, en su argumento, una fuerte denuncia del problema de los »desaparecidos» por razones políticas en algunos estados autoritarios de la América Latina. Se trata de una película fundamentalmente norteamericana; es decir: producida por la «Universal», distribuida por «Cinema Internacional Corporation» y cuyos intérpretes más destacados son Jack Lemmon (Premio de interpretación) y Sissy Spacek.

Jack Lemmon, premio de interpretación

La perplejidad de los miembros del jurado se ha traducido en la concesión de una palma de oro a dos películas «ex aequo»: La del realizador francés Costa-Gavras «Missing» y la turca «Yol», de Yilmaz Guney, realizada por Serif Goren.

«Missing» («extravío» o «Pérdida») es la historia de la desaparición de un periodista norteamericano en los días que siguen a la caída del presidente de Chile Salvador Allende. En el argumento se acusa a las autoridades norteamericanas de haber provocado esa muerte para evitar que se divulgara la intervención de la C. I. A. en el derrocamiento del régimen de izquierdas en Chile.

Hemos de recordar que, cosa insólita, el departamento de Estado norteamericano ha difundido un comunicado desmintiendo las afirmaciones de esta película.

La política interviene en «Yol» de otra forma. Como se recuerda, esta obra ha sido concebida y escrita desde la cárcel por Yilmaz Guney y realizada, siguiendo las indicaciones del autor por Serif Goren. Se cuentan en ella las diferentes aventuras de varios presos que obtienen una semana de permiso.

Por fin, Francia, país anfitrión del XXXV Festival de Cannes, recibe una pequeña compensación, ya que la obra gala «invitación au voyage», de Peter del monte, recibe el premio por su «contribución artística en el terreno de la fotografía que va al autor de la misma, Bruno Nuytten».

Televisión

JUEVES, 27

13,45 Carta de ajuste
14,30 Aitana
15,00 Tele 1
15,35 En tiempo de sobremesa. «España, sin ir más lejos».
16,05 Una vida a su servicio. «Episodio núm. 12».
17,00 Antena 8. Aquí estamos
18,15 Carta de ajuste
18,30 Apertura y presentación
18,35 La cometa blanca. «Peter». «Los magos», «De vaso a vaso».
19,00 El libro gordo de Petete.
19,02 Dabadabada
20,00 Programa especial fuerzas armadas. «El ejército, ayer y hoy».
21,00 Telediario
21,35 De cuatro a uno
22,35 Los gozos y las sombras. «Capítulo X».
23,35 Ultima edición
23,50 Despedida y cierre

Segunda cadena

19,30 Carta de ajuste
19,43 Apertura y presentación.
19,45 Redacción abierta
20,00 Dentro del laberinto. «El Alamo».
20,30 Zarabanda
21,30 Redacción abierta
21,40 Cine-club. Ciclo Fernando Fernán Gómez. «Pim, pam, pum... ¡Fuego!». 1975. Dirección: Pedro Olea. Guión: R. Azcona y P. Olea. Intérpretes: Conchita Velasco, Fernando Fernán Gómez, José María Flotats, José Orjas, Erasmo Pascual, Mara Goyanes.
23,45 Despedida y cierre

Plaza de Toros Castellón

DOMINGO 6 de JUNIO, a las 6,30 h. tarde

CORRIDA DE BENEFICENCIA

3er CONCURSO DE GANADERIAS

TOROS DE:
SAMUEL FLORES
CELESTINO CUADRI
JARAL DE LA MIRA
SAYALERO Y BANDRES
FELIX CAMENO
DIEGO PUERTA

ESPADAS:
NIÑO DE LA CAPEA
ESPARTACO
EL SORO

NOTA

A partir de MAÑANA VIERNES, se pondrán a la venta las localidades correspondientes a los señores abonados de las pasadas corridas de Feria de 4 a 8 tarde en las taquillas de la Plaza de Toros.

A partir del LUNES día 31, se pondrán a la venta las localidades de 11 a 1 de la MAÑANA y de 4 a 8 tarde en las taquillas de la Plaza de Toros.

(c) Ministerio de Cultura 2007

Una opinión a la hora de elegir un filme

EL HUMOR, NOTA DOMINANTE EN LA PROGRAMACION DE LA SEMANA

Sin olvidar el sexo y la violencia, que también hay esta semana en la cartelera cinematogréfica, la nota dominante es sin duda el humor. El reencuentro con los Hermanos Marx en «Una noche en Casablanca» y la deliciosa, aunque corrosiva, comedia de Billy Wilder «Aquí un amigo», al estilo de las que se hacían en Hollywood en los años sesenta, constituyen un poco de aire fresco, del que tan necesitado está el cine en general y concretamente el llamado de humor. Y ya sin más preámbulos hagamos un breve comentario de la semana cinematográfica castellonense.

Escenas de «Aquí un amigo», de Billy Wilder

«Aquí un amigo», en el Rex

En «Aquí un amigo», de Billy Wilder, oue proyecta el cine Rex, reconocemos al director de filmes como «Con faldas y a lo loco», «La tentación vive arriba», «¿Qué ocurrió entre mi padre y tu madre?», «Primera Plana» que en su día hicieron disfrutar a tantos amantes del cine. La comedia que en esta ocasión nos ofrece Wilder fue realizada en Hollywood en 1981 contando con la valiosísima interpretación de actores como Jack Lemmon y Walter Matthau en los personajes protagonistas.

En el filme se nos cuenta cómo un asesino a sueldo —Matthau— encargado de matar a un testigo decisivo en un escandaloso proceso, al instalarse en la habitación desde la que piensa realizar su trabajo de matón se encuentra con que en la habitación contigua hay un hombre que piensa suicidarse —Jack Lemmon— y al que trata de disuadir en sucesivos intentos. El enredo se inicia, poniendo en evidencia a lo largo del filme el triunfo de la violencia y la hipocresía como normas habituales de convivencia. La caracterización de los personajes es uno de los valores del filme, tanto de los protagonistas como de los secundarios.

En definitiva estamos ante una excelente comedia, de procedencia USA, en color y que como decíamos al principio representa un poco de aire fresco en el desolado panorama del cine de humor.

«Una noche en Casablanca», en el Goya

Para todos los públicos, como se decía antes y ahora, «Una noche en Casablanca» de los Hermanos Marx, filme realizado en 1946 y que supuso la vuelta de estos famosos al mundo del cine tras algunos años de ausencia. Esta película participa de las características de las comedias «marxianas» pero sin llegar a la altura de «El hotel de los líos» o «Una noche en la ópera», por ejemplo, realizadas anteriormente —década de los treinta— y que dieron crecida fama a los citados hermanos.

En esta ocasión, Groucho, Harpe y Chico son tres bribones que vivirán una serie de misteriosos y violentos sucesos en un hotel en Casablanca, en la postguerra, que les llevan a sospechar de la existencia de un fabuloso tesoro de un botín robado por los nazis en Francia después de la ocupación. Un argumento sin pretensiones pero suficiente para que los hermanos Marx nos deleiten con algunos gags que son motivo más que suficiente para volver a ver este filme. Aunque repito, el humor de «Una noche en Casablanca» no es tan ocurrente y brillante como en otros títulos de los hermanos, se recomienda su visión. El filme está dirigido por Archie Mayo, dentro de lo posible.

«Conan, el bárbaro», en el Avenida

En el cine Avenida, dirigida por John Milius, «Conan, el bárbaro», filme USA en color dentro del género de aventuras, con personajes del cómic. John Milius que como guionista ha tenido bastante éxito ha realizado algunos filmes que podrían calificarse de mediocres. En este caso está el que hoy nos ocupa, que no es sino la adaptación de un héroe del cómic en base a una espectacularidad propia de Dino de Laurentiis. En esta tebeística aventura se nos cuenta cómo Conan presencia la muerte de sus padres a manos de un poderoso, convirtiéndose en esclavo hasta que ya crecido, robusto y apuesto emprende un viaje en busca de venganza, viéndose envuelto en aventuras fantásticas en las que no faltan la violencia y el erotismo propio del caso, reflejo del cómic que dio vida al personaje. Este filme que resulta espectacular no aporta sin embargo nada nuevo al cine de aventuras y fantástico, lo que no es óbice para que el día del estreno el cine estuviera a rebosar, quizá por su lanzamiento publicitario. El papel de Conan está interpretado por Arnold Schwarzenegger, contando con Max Von Sydow en un personaje secundario.

Este tipo de filmes deben verse como espectáculo, sin buscar más punta en la historia que se nos muestra, aunque en este caso se patentiza el pensamiento de Nietzsche en relación con la selección natural, la superioridad racial, la fuerza como elemento selectivo, etc., según reza una frase al principio del filme. Los escenarios que aparecen son españoles, así como gran parte del equipo técnico que ha realizado el filme.

«El batallón más loco del Oeste», en Condal-2

«El balatón más loco del Oeste», de Joe Camp, que ofrece el cine Condal-2 nos cuenta en tono de comedia cómo el Ejército norteamericano decide utilizar camellos para emprender la busca y captura de indios y forajidos, que para ellos eran lo mismo. Contarán para tal fin con un instructor árabe muy pintoresco que se encargará de enseñar a los mejores jinetes a servirse de las monturas. Todo se hace con el simple propósito de hacer reír al espectador, lográndolo en algunas ocasiones. En cuanto al fondo del filme, es lo de siempre, un ejército norteamericano divertido, desenfadado pero sin maldad, aunque esto tuvieran que decirlo los despojados indígenas de aquellos territorios. Los camellos los utilizan para introducirse en el desierto de Arizona. James Hampton, Christopher Connelly, Slim Pickens, Denver Pyle y Mimi Maynard entre los actores que forman el reparto. Para pasar un rato, olvidándose de ideologías y otras zarandajas.

«La profesora de Educación Sexual», en el Saboya

Del italiano Mariano Laurenti, «La profesora de educación sexual», en el cine Saboya. Una más de la serie en la que el humor chabacano que se nos brinda está basado en un erotismo trasnochado pero que aún gusta a un sector importante de público. El peoueñajo Alvaro Vitali, ya abonado a estos filmes, sigue con la misma cara de idiota que en otras ocasiones. Algunos pechos al descubierto insinuaciones chistosas relacionadas con el sexo son la base de una comedia en la que se nos cuenta como Carla ejerce como profesora de educación sexual en un importante Instituto, para lo que cuenta con muy bellas y excelentes dotes.

«Todo es posible en Granada», en el Azul

Manolo Escobar sigue en la brecha en eso del cine para sus fans. El cine Azul nos ofrece esta semana «Todo es posible en Granada», de Rafael R. Marchent, en una producción que viene a ser una nueva versión de la película que realizara J. L. Sáenz de Heredia en 1954. También salen Tessa Hood. Manolo Gómez Bur, Luis Varela y Rafael Alonso. Canciones, pretendido humor y un cine que ya está fuera de lugar, salvo que seamos super-forofos del citado cantante. Aquí el argumento es lo de menos. Va de tesoro árabe en terreno que forma parte de la herencia del protagonista, terreno por el que está interesado una compañía minera, etc., etc., Manolo Escobar hace de guía turístico.

«Macabro», en el Astoria

En el cine Astoria, dirigida por Lamberto Bava, «Macabro», de procedencia italiana, dentro del género de cine de terror, palpable más que síquico, con los consiguientes crímenes, mutilaciones y demás ingredientes al uso. El filme es en color y el rojo abundante. Extrañas relaciones, parricidios, y un argumento sumamente complicado para esbozarlo en dos líneas. Para los aficionados, pero mucho, del cine «Macabro», que es lo que da título al filme.

Y continúa

En segunda semana, pero en diferente sala por necesidades de programación, «En busca del fuego», en el cine Rialto, que recomendábamos la pasada semana y seguimos recomendando en base a la calidad del filme.

Y solamente queda constatar la preponderancia de filmes de humor en la presente semana, humor para todos los gustos y sensibilidades. En cuento a calidad también hay de todo y eso, tal como está actualmente la producción cinematográfica, ya es algo.

Antonio Sánchez G.

Los Hermanos Marx en «Una noche en Casablanca»

(c) Ministerio de Cultura 2007

El anuncio más pequeño en una sección muy eficaz.

ANUNCIOS CLASIFICADOS de Mediterráneo

CADA PALABRA: 18 Ptas. Mínimo 10 palabras

ALQUILERES

ALQUILO apartamento playa Benicasim por meses. Teléfono 21 52 92.

ALQUILO pisos amueblados: Castellón y Benicasim, verano y seguido, particular. 21 67 62.

ALQUILO apartamento en Benicasim primera línea, piscina, primera quincena julio o septiembre. Tel.: 22 03 35.

ALQUILO piso amueblado en Castellón, mes julio. Tel.: 22 03 35.

COVENSA ofrece pisos con y sin muebles. Teléfono 21 91 17.

SE ALQUILAN almacenes en Almazora. Llamar teléfono 56 10 00.

SE ALQUILA apartamento Villas Benicasim 3 habitaciones. Teléfono 21 29 14

SE ALQUILA almacén 900 m². Céntrico. Razón 21 08 70

ALQUILO apartamento Playa Pinar, junio, julio. Teléfono 21 21 79-23 05 77.

AUTOMOVILES

VENDO coche Seat 124 LS a toda prueba. Precio a convenir. Tel.: 23 52 46.

VENDO Seat 127-3 puertas matrícula Castellón-C. Tel. 21.42.05.

OCASION particular a particular, vendo Seat 124-D especial Seminuevo. Razón: Llamar al 52 24 54, horas noche.

VENDO Peugeot 504-1.800. CS-G. Buen estado. Tel. 20.12.28 de 9 a 16 horas.

PARTICULAR vende Renault Alpine matrícula CS-C en perfecto estado Tl. 23 02 11.

PARTICULAR vende Jeep Comando MD matrícula CS-H muy equipado Tl. 23 02 11.

BRICOLAGE

ESPECIALISTAS en muebles, madera natural y teñida. Bernilux. Sagasta, 25.

COLOCACIONES

Los anuncios que aparecen en esta sección deben estar Visados por la Oficina de Empleo del INEM y la referencia que aparece en ellos se entiende que es de dicha Oficina.

BUSCO empleada hogar interna. Llamar Tel. 22 75 55 de 3 a 6.

MUJER: Frine te ofrece trabajo, dinero, viajes y premios. Seleccionamos asesoras y jefes de grupo. Interesadas llamar a los teléfonos: (96) 327 27 00 ó 327 27 06, de Valencia.

ASUNTO nuevo (España). Ganará en casa más de 3.000 pesetas diarias. Escribir apartado 1209 San Sebastián.

SE PRECISA representante introducido en el ramo de la construcción compatible con otros artículos; interesados llamar a se presenten en Trinidad, 80 ó Tel. 21 09 74. Ref. INEM CS-0512-1201.

DISCJOCKEY se precisa para Discoteca en Benicasim. Tel. 30 00 00. Antes jueves. Ref. INEM CS 34551-101.

INVERSOR importante sociedad ofrece exclusiva con artículo muy rentable de fácil introducción y sin competencia. Sistema comercial con expositor. Imprescindible inversión. 91/26228974114136.

URGE distribuidor en exclusiva. Producto de consumo internacional. Gran rentabilidad. Inversión mínima de 650.000 Ptas. Telefonear 91/4017628 - 4354586.

NECESITO empleada de hogar interna, mayor veinte años, buen sueldo, imprescindible sepa cocinar y traiga buenos informes. Presentarse en Avda. Rey D. Jaime, 76. Edificio Centro Colón. Oficina de información.

EMPRESA de ámbito nacional para su delegación en Castellón precisa: Personal masculino de fácil relación humana, para integrarse en Organización Comercial, dirigidos y apoyados por la propia empresa. Se ofrece: Puesto estable, trabajo en equipo, posibilidades de promoción y excelente retribución económica en función de los objetivos alcanzados con garantía diaria durante el período de preparación. Interesados presentarse en Estarta y Ecenarro, S.A., calle Trullols 2 y 4 de Castellón de 6 a 8 tarde. Ref. INEM CS-0554-1201.

SEÑORA buena presencia, responsable, francés. Se ofrece para trabajo serio, Castellón y provincia. Teléfono 23 01 80.

COMPRAS

«COMPRAMOS oro, precios diarios aumentamos. Alloza, 89 Bajo E. Tel. 20 63 63. Castellón»

COMPRO oro, monedas, alhajas, papeletas Monte Piedad, Alvaro paga mejor que nadie. Diariamente. San Pascual, 64 Villarreal.

SOLARES Benicasim, compra, cambio obra, máxima solvencia. Tel. 21 17 00.

COMPRAMOS oro y joyas, mejoramos cualquier oferta, pago al contado, máxima discreción: Razón, Avda. Rey D. Jaime, 41, entresuelo. Tels. 21 65 22 - 21 67 33. Castellón.

COMPRAMOS oro y joyas, nuevas y usadas, altas tasaciones y pago contado. C/. Obispo Climent, 1 — 2.º Entlo. (Esquina C/. Mayor) Tel 23 30 52.

ENSEÑANZA

CENTRO de Formación Profesional «San Cristóbal» Enseñanza Oficial y Subvencionada Abierta Preinscripción Curso 1982-83 Administrativo y Puericultura (Jardines de Infancia). Información y reserva de plazas. Tenerías, 30 Tels. 22 57 96 22 30 08. Castellón.

BANCA Caja Ahorros. Ministerios. Preparación permanente. Academia Almi. Tel. 22 49 31.

ACADEMIA XARTI oposiciones, secretariado, idiomas, taquigrafía, contabilidad, (O.G.C.). Alloza, 29. 21 12 95.

ACADEMIA «San Cristóbal» Curso de Verano, clases intensivas Julio y Agosto; profesorado especializado. Reserva de plazas. Tenerías, 30 Tel. 22 57 96.

HUESPEDES

PARTICULAR desea huéspedes, Avda. Casalduch, 42-1.º Teléfono 20 24 18.

NAUTICA

Embarcaciones de ocasión: ARCOA: 680 DC. 2X130 VOLVO, 1.700.000 Ptas.— BOTE TAYLOR de 4,20 M. con motor YAMAHA 15 HP, 180.000 Ptas.— ZODIAC CADET, 35.000 Ptas.— MOTOVELERO 11 m. madera, 5.000.000 Ptas.— SOMO 34. Cirrus. Motor VOLVO 25 Hp. 5.500.000 Ptas.— VELERO 6 m. madera, 450.000 Ptas.— BENLLIURE 30. MITSUBISHI, 6.000.000 Ptas.— OROZCO 32. 2X186 FORD DIESEL, 6.000.000 Ptas. Gran mercado de ocasión. Infórmese SECUVIPA, S.L. Avda. Pérez Galdós, 27. Tel. 20 06 22 Castellón.

MOTOCICLETAS

VELOMOTORES Benelli desde 49.000 ptas. Fantic 71.460. Máximas facilidades. Concesionario oficial Quintana Motos. Ribelles Comin, 3. Tel. 21 69 23.

HONDA 125 4 tiempos.s(velocidades. Freno disco Silenciosa, mínimo consumo. Desde 6.425 pesetas al mes. Concesionario oficial Quintana Motos. Ribelles Comín, 3. Tel. 21 69 23.

GRAN ocasión Honda C.B-900 F. CS-H. Facilidades. Tel.: 20 73 99.

ORTOPEDIAS

PIERNAS ortopédicas, collarines cervicales, carros para inválidos, zapatos ortopédicos y hormas especiales a medida. Ortopedia D.E.A.O., Navarra, 84. Tel. 21 29 88.

TRASPASOS

TRASPASO bar restaurante en el centro de Castellón. Todo nuevo, mucha gente paso, posibilidad de Tasca, Frankfurt, etc. Plaza Real, 7.

EN VALL DE UXO se traspasa local comercial céntrico. 140 m.² Alquiler 6.000 pesetas. Razón: Tel. 23 15 18.

¡¡URGENTE!! se traspasa por no poder atender consultorio privado médico-A.T.S. en Benicasim a 100 metros del Torreón, primera fila listo para abrir. Precio convenir. Interesados llamar a teléfono: 22 08 93 ó 22 34 12.

SE TRASPASA o vende Bar Muñoz en Grao. Gravina, 13. Teléfono 22 51 32.

VARIOS

CREDITO FAMILIAR

CREDITOS PERSONALES PARA

Reformas, compras y gastos especiales. Tramitación rápida cualquier cantidad. Amortización a su comodidad hasta 36 meses.

Descuento de letras por venta de pisos, apartamentos, locales, etc.

Papel comercial medio y largo plazo.

Hipotecas para créditos de mayor cuantía. Información 20 14 00.

PALLARDO Muebles Oficinas, estanterías madera y metálicas, máquinas oficina, mamparas. Tel. 20 28 95.

REPARACION ewectrodemésticos todas marcas. Venta material, Dolores, 19 (detrás Correos). Avisos: 21 76 78.

SU PERRO como en casa en residencia canina Beni-Can (Frente Hípica Castellón). Existencias cachorros Fox-Terrier, Rottweiler, Pastor Alemán, Dogo Alemán, Pointer, etc. Tel. 21 55 14 Benicasim.

ELECTROFRIO, por difícil que sea su avería le reparará con rapidez y garantía toda clase de electrodomésticos y refrigeración. Joaquín Costa 38. Tel. 21 19 78.

MADAME Sicard, curandera visita en Segorbe, 13. Información Teléf. 21 04 08.

DETECTIVES CIP investigaciones, vigilancias, delitos privados. Licencia Gubernativa 2: Apartado 239. Teléfonos: 22 23 92 — 20 93 20.

PIANO ocasión 4000 pesetas. Organos Yamaha con ricmos, 46.875 pesetas. Teléfono 21 29 86.

VENTAS

OCASION Playa Oropesa. Ventas apartamentos, bungalows, estudios, desde 1.350.000 Ptas. Alquileres: Modesto Beltrán, Tel. 31 02 18.

SU VIVIENDA a estrenar; con calefacción y agua caliente central, desde 23.000 Ptas/m.². Informes: Procas. Mayor, 82, bajos. Tel.: 22 76 62.

VENDO entresuelos céntricos en Castellón Tl. 56 01 58.

VENDO locales para despachos, céntricos en Castellón Tl. 56 01 58.

VENDO piso céntrico, 4 habitaciones. Precio a convenir. Informes: Teléf. (96) 362 70 95 de Valencia o Teléf: 21 72 19, de Castellón (horas oficina)

VENDO CHALET 120 m.². Las Fuentes, urbanización El Pinar, 2.700.000. Teléf. 976-37 20 78, 976-34 29 10.

VENDO parcelas rústicas. Desde 100.000,— Ptas. Facilidades hasta 5 años. Teléf: 20 77 86. Festivos en Ctra. de Alcora, Km. 13,300.

VENDO casa en Alcudia de Veo. Precio a convenir. Tel. 21 34 89.

SE VENDE mesa billar. Gran match. Interesados llamar Tel.: 22 30 46.

PARTICULAR vendo apartamento en Benicasim. Piscina, tenis, garaje. Facilidades de pago. Razón: Tel. 30 27 31.

PARTICULAR vendo cachorros pastor alemán. 20 46 68, de 10 a 20.

SE VENDE finca de pinar próxima Cuenca capital. 150 a 200 Ha. Tel.: 966-225991.

VENDO cachorros pastor alemán, pedigres, particular vacunados ver padres Tel. 21.88.17.

VIVIENDAS protección oficial, llaves mano, préstamo 15 años. Tel. 22 48 12.

ATENCION piso construcción garage incluido, 2.700.000 Cavisa Tl. 23 04 00.

LOCAL céntrico, 400 m/2, junto Teatro Principal, ideal supermercado, dispensario, salón exposición automóviles, azulejos, colegio profesional, etc. Teléfono: 22-48-12.

APARTAMENTOS frente playa, desde 1.200.000 pesetas, «sin entrada». Facilidades 18 años, tenis, piscinas, etc. «Complejo residencial Oromar». Informa: Grupo Luis Batalla. Teléfono 22 48 12 - 31 03 38.

VENDO caballo doma alta, escuela. Tel. 30 08 93.

PLAZAS parking, céntricas calle Herrero, Plaza Rey D. Jaime, zona Casalduch, etc. Facilidades pago. Lubasa. Tel. 22 48 12.

PARCELAS preciosas vistas, agua, luz, asfalto, farolas, 5 Km. Castellón. Facilidades. 21 27 00.

ESTUDIOS en Castellón, precio 2.000.000 Ptas. Préstamo 15 años. Tel. 22 48 12.

VIVIENDAS céntricas, Rey D. Jaime, Gasset, Herrero, llaves mano. Informa: Lubasa C/. Herrero, 3 Castellón. Tel. 22 48 12.

FOCONSA viviendas y apartamentos, compruebe nuestras ventajosas condiciones de venta. Tel. 21 14 32.

CARAVANAS Tauro exposición y venta de Roller y Moncayo y usadas procedentes de cambio. Gran Avenida. Benicasim. Teléf: 30 12 66.

MAQUINA Wertheim. La máquina de calidad para coser y bordar. Precios de fábrica garantizados. Contado y plazos. Depósito José Antonio, 7. Castellón.

VENDO apartamento amueblado totalmente, 2 dormitorios, buena orientación. Teléfono: 22 65 81.

VENDEMOS: finca 40 hanegadas almendros término Viver. Plena producción. Tel: 21 55 81.

BENICASIM apartamentos varios todos servicios. Facilidades, sin entrada. Tel. 22 32 08.

VENDEMOS: parcelas 831 m² con agua desde 100.000 Pts. facilidades. Tl. 21 55 81.

VENDO bungalows 3 y 6 habitaciones, precio interesante. Tf. 21 74 48.

DISPONGO (Para ocupar) pisos, apartamentos, villa (Castellón-Benicasim), locales comerciales, traspasos (facilidades), informa y venta Sr. Moya. Tel. 21 54 83.

OCASION duplex Parque Lidó, plaza garaje. Facilidades. Tel. 22 48 12.

OCASION vendo villa Benicasim, admito apartamento o piso usado. Tel. 22 48 12.

LOCALES comerciales, 40 m/2. Ideal peluquería, etc. Facilidades 10 años. Tel. 22 48 12.

BURRIANA, piso a estrenar, préstamo 18 años. Tel. 22 48 12.

BENICASIM, apartamentos «Los Príncipes», 1.ª línea playa, piscinas, parking, etc. Facilidades pago. Lubasa. Tel. 22 48 12.

OCASION vendo villas terminadas en Oropesa de 2 y 3 habitaciones. Garaje y jardín. Valor: 2.000.000 y 2.500.000. Informa GARGORI, teléfono 21 20 24. Castellón.

VENDO casa en Useras esquina Plaza Mayor, 1, además solar edificable con finca rústica. Razón Teléf. (93) 215 23 68. (93) 237 52 36.

VENDO alquilo villa en La Parreta 6-7 camas. Teléfono 96-3213002.

VENDO o alquilo temporada verano tercer piso. Razón: Calle Jaime Chicharro, 47-3.º Puerto Burriana.

RAYCA vende estudio amueblado playa Benicasim, amplias facilidades. Informes: 226545.

GEMINIS su apartamento en Benicasim. De 1 habitación 1.550.000. 2 habitaciones 2.220.000. 3 habitaciones 3.000.000 pesetas. Piscina, tenis. Mínimas cuotas. Facilidades 18 años. Información: Teléf. 21 70 87. Y en propia obra sábados y festivos.

OCASION estrenar apartamento 3 dormitorios sin entrada, 28.000 ptas. cada mes. Cavisa. Tel. 23 04 00.

Si tiene algo que vender, anúncielo donde se busca.

en los económicos

(c) Ministerio de Cultura 2007

EL GOBIERNO BOLIVIANO OTORGA AMNISTIA Y LIBERTAD POLITICA

El gobierno cívico-militar de Bolivia legalizó ayer los partidos políticos y sindicatos, decretado amnistía general e invitado a las fuerzas políticas a dialogar en busca de un gran acuerdo nacional.

El presidente de la República, general Celso Torrelio Villa, anunció las medidas de distensión política, que entraban ayer en vigor, al finalizar una reunión gubernamental de seis horas de duración.

Torrelio, quien lleva en el poder nueve meses, ha pedido responsabilidad al pueblo boliviano ante la restauración «plena» de las libertades que acaba de efectuar su régimen.

«Actuemos con serenidad, responsabilidad y patriotismo», pidió Torrelio para lograr una «democracia permanente»en función de los grandes intereses de la nación.

El general ha explicado que las medidas políticas adoptadas permitirán «consolidar la vida institucional de la República por la vía de un proceso democrático».

Al tiempo que el mandatario anunciaba el levantamiento de las medidas de excepción adoptadas con el golpe militar del general Luis García Meza, en julio de 1980, el ministerio del Interior ha publicado los decretos correspondientes.

En ellos se dicta amnistía para los exiliados del país por causas políticas, se dejan sin efecto la prohibición de actividades políticas y sindicales, el estatuto transitorio de la Universidad y se invita al diálogo a los partidos políticos.

Según las disposiciones gubernamentales ese diálogo se efectuará entre los representantes que acrediten los partidos, una comisión política del Gobierno y miembros de las fuerzas armadas.

Con las medidas aprobadas hoy el gobierno del general Torrelio cumple las promesas hechas en ese sentido hace varias semanas y que según círculos periodísticos locales no se pusieron en práctica debido a supuestas divergencias entre los militares.

Margaret Thatcher propietaria de terrenos en las islas Malvinas

El ministro de Asuntos Exteriores de Argentina, Nicanor Costa Méndez, indicó que la primera ministra británica, Margaret Thatcher, es propietaria de terrenos en las islas Malvinas.

En unas declaraciones a la revista parisiense «Le Figaro Magazine», que publica en su último número, Costa Méndez dice: «Se sabe que existe en las Malvinas una compañía comercial, la Falkland's Company, que posee el 46 por ciento de las tierras.

«El otro 54 por ciento está repartido entre 23 propietarios que viven en Inglaterra, entre ellos la señora Thatcher», afirma Costa Méndez en sus declaraciones a «Le Figaro Magazine» y añade que «el 90 por ciento de todos los negocios de las islas están administrados por esta compañía».

Refiriéndose al apoyo que Norteamérica ha brindado a Gran Bretaña dice que «Estados Unidos ha cometido un error que está empezando a pagar y lo pagará durante años».

Decimotercera corrida de feria

Curro Romero salió de la Plaza entre una sonora bronca

Se ha celebrado en la plaza de toros de las Ventas, de Madrid, la decimotercera corrida de la feria de San Isidro. Cuatro toros de la corrida anunciada de José Luis Osborne fueron desechados en el reconocimietno y sustituidos por cuatro de Núñez Hermanos. Después en la plaza se devolvieron a los corrales uno de Osborne y otro de Núñez por lo que sólo se lidió uno de la ganadería titular todos los toros, a excepción del de Juan Pedro Domecq, acusaron una gran flojedad y a excepción de este último no se prestaron al lucimiento.

La nota más destacada de la corrida fue el descaro hacia el público de Curro Romero que, después de haber cambiado el presidente del tercio de varas en el cuarto de la tarde, consintió que uno de sus picadores ejecutase la suerte en el centro del ruedo, rebasadas las dos rayas concéntricas sin que el diestro, como matador de turno y director de lidia, hiciera nada por evitarlo.

Los espectadores arrojaron almohadillas y botes de cerveza al paso del picador y abroncaron fuertemente a Curro, como pocas veces se ha visto en la plaza de Las Ventas.

Curro Romero, que salió vestido de corinto y oro, se limitó a andar por delante de la res el mínimo tiempo posible, rematando su conato de labor de una estocada baja, echándose descaradamente fuera, y media (Gran Bronca). En su segundo anduvo totalmente a la defensiva ante un animal de muy poco recorrido mientras la gente le echaba al ruedo papel higiénico y dos pequeños orinales. Pinchazo, cayéndose el toro por sus pocas fuerzas y rematando el puntillero. (Bronca).

Rafael de Paula, de caña y negro con cabos verdes, se lució al veroniquear al de Juan Pedro Domecq, el mejor de la corrida. Destacó la media de remate. Apuntó cosas en el quite de turno. Faena muy voluntariosa sobre la derecha, pero sin lugar, deslavazada en la primera parte y con mayor limpieza en la segunda. Se adorna con un molinete y ejecuta unos ayudados por bajo de cierto sabor. Dos pinchazos, estocada trasera y descabello. (Un aviso y división de opiniones aunque predominaron las palmas). En el quinto, Paula, se mostró borroso y desconfiado. Cinco pinchazos y media estocada. (Pitos).

Pepe Luis Vázquez, de verde manzana y oro, tuvo una actuación borrosa y gris. Su único destello en toda la tarde fue la resurrección de la serpentina en el remate de un quite en el primer toro de Rafael de Paula. Su primero era flojo y no tenía ningún recorrido, Pepe Luis, aliño. Tres pinchazos (saltó el estoque sin clavar en el tercero) y tres descabellos. (Pitos).En el que cerró plaza, se le vio desvaído, abúlico y apático. Dos pinchazos y media. (Muchos pitos).

Curro Romero fue despedido con un verdadero aluvión de almohadillas y una enorme bronca de un público enfadado, esta vez, de verdad. Rafael de Paula y Pepe Luis Vázquez fueron también abroncados con fuerza al abandonar el ruedo.

NOMBRES PROPIOS

Christoper Lee

Hoy 27 de mayo, cumplirá sesenta años de edad el actor británico Christoper Lee; nació en Londres el 27 de mayo de 1922; descendiente de una noble familia italiana, estudió en Wellington y en Eton y se descubre como actor interpretando obras de Shakespeare.

Luego de servir en la II Guerra Mundial en la R. A. F. (Real Fuerza Aérea británica), debuta en cine, hace muchos pequeños papeles y su contacto con Terence Fisher lo lleva a protagonizar nuevas versiones de los personajes de Drácula y de Frankenstein, convirtiéndose en uno de los más eficaces actores del cine fantástico y de terror. Ha trabajado en más de 140 películas y ha encarnado a Drácula un total de siete veces en diecisiete años.

Ha hecho también teatro y en la B. B. C. presentó el programa «¿...Y después de este mundo, qué?».

Desde 1962 está casado con Birgit Kroencke y tiene una hija.

Juan Pablo II

Juan Pablo II. Sin duda es un Papa viajero infatigable. Juan Pablo II se ha propuesto, al parecer, besar la tierra de casi todos los países del mundo. Y si acaba de dejar tierras portuguesas, muy pronto viajará a Gran Bretaña en donde estará hasta el día 2 de junio. Y se conoce que para ser imparcial y equilibrar esta balanza que cada vez se presenta más trágica del conflicto de las Malvinas, el Papa viajará también a Argentina este mismo mes de junio, según fuentes no oficiales. La diplomacia vaticana intentará conseguir lo que el sentido común, el deseo general y varios personajes no han logrado: paz. Que haya paz en el mundo.

Jimmy Carter

Jimmy Carter, ex presidente americano, está escribiendo sus memorias. Posiblemente llevarán el título de «Keeping Faith», algo así como «Conservando la fe». Carter reside en Plains (Georgia), localidad que no llega a los setecientos habitantes. La cuarta parte del libro está dedicado a los problemas del cercano oriente y aseguran quienes conocen el borrador que será extremadamente duro con Menahen Beguin y con los medios de presión israelíes en los Estados Unidos. Jimmy dedica al libro toda la mañana, desde las cinco de la madrugada hasta la hora de la comida.

María Durán

María Durán, el rayo que no cesa, no arrojó la toalla. Fundó en su día el Trío Acuario con dos artistas más. Una se le marchó y formó trío. También se le fue el terceto que ha quedado ahora convertido en dúo, la propia María y Rebeca Hernández, una sevillana, que ya estaba antes. Acuario ha cambiado de sellos discográficos, con el que ya han lanzado un sencillo con dos temas «Tu» y «Vale, vale ya».

Leónidas Breznev

Leónidas Breznev. Donde menos se espera salta el poeta. Un poeta juvenil como la mayoría, luego apartado de los versos por las dificultades de la vida política. El diario moscovita «Pravda» acaba de desempolvar un poema ubicado por Leónidas Breznev a los diecisiete años en un periódico regional del Komsomol y dirigido por Leónidas Breznev a los diecisiete años a los jóvenes alemanes en el que vibrantemente les exhorta a «con valor rompan las cadenas, con su marea joven en olas de fuego y que sean audaces hacia la vida». No sabemos si ahora escribiría lo mismo.

Normas para regular la actividad de repoblación marítima

El Boletín Oficial del Estado publicó ayer una orden del Ministerio de Agricultura, Pesca y Alimentación por la que queda regulada la actividad de repoblación marítima.

En dicha orden se contemplan requisitos para repoblación artificial y natural, así como de los permisos de repoblación y la consideración de las denominadas zonas de reserva.

A efectos de esta disposición se entiende por repoblación marina toda acción que tenga como fin el incremento de la población natural de la fauna o flora.

La Dirección General de Ordenación Pesquera será el organismo competente para la concesión de permisos para exploración submarina dentro de las zonas de reserva y arrecifes.

En prisión el director de «El Faro de Ceuta»

Continúa en el centro penitenciario de los Rosales el director del diario «El Faro de Ceuta», Antonio Luis Ferrer Peña, detenido anteayer por el juzgado de Instrucción número 2 de Ceuta.

Más de veinticuatro horas después de haber ingresado en prisión por orden judicial, aún no se ha ofrecido ninguna explicación sobre las causas de la detención y encarcelamiento del periodista.

«El Faro de Ceuta», en su edición de ayer hace constar que en la orden de detención extendida por el juez no se determinan las causas de la misma y que a última hora de la noche no se le había notificado al señor Ferrer Peña el porqué de su detención.

A toda plana y en grandes caracteres, «El Faro de Ceuta» publica un manifiesto firmado por el PSCE-PSOE, PCE, CC.OO, UGT y la Asociación de Afectados por la Vivienda, en el que se considera que dicha detención atenta contra las libertades individuales y de expresión.

Trabajadores de CIRSA recibidos por el Abad de Montserrat

Trabajadores de «CIRSA», la empresa más importante de máquinas tragaperras de España, fueron recibidos ayer por el Abad de Montserrat, Dom Cassia Maria Just.

Una caravana formada por sesenta automóviles se desplazó por la mañana desde Tarrasa hasta el santuario de Montserrat, para hacer entrega al abad de un escrito y pedirle que intervenga para que no se pierdan puestos de trabajo en su empresa y en todo el sector.

El abad se ha comprometido a remitir un escrito personal al ministro de Trabajo, exponiéndole su punto de vista sobre este tema, según fuentes de los trabajadores.

(c) Ministerio de Cultura 2007

CAPITULO I

HENRY FONDA LLORO CUANDO SUPO QUE HABIA GANADO EL OSCAR

Era, desgraciadamente, su última oportunidad. Con setenta y seis, al borde de los setenta y siete, y tras casi cincuenta de éxitos cinematográficos que han hecho de él uno de los actores más versátiles, sensibles, inteligentes y brillantes de la historia del cine, no tenía en su haber más que un Oscar de consolación.

Enfermo, con un corazón que amenaza con pararse en cualquier momento, se sentía satisfecho de haber hecho el último gran papel de su vida. Norman Thayer, el profesor jubilado de «En el estanque dorado» ha sido el personaje que le ha permitido rematar con grandeza su carrera.

Es probable que, a su edad, la gloria y el aplauso que significa un Oscar no le importen demasiado. Henry Fonda espera cada nuevo día como un regalo que le permita seguir disfrutando de su familia, aunque ya no pueda casi moverse de su butaca cuando los médicos le permiten levantarse de la cama.

Hollywood es ingrato, pero al final ha rectificado. No muy a tiempo, pero lo ha hecho. Henry Fonda pesó más que Warren Beatty, Paul Newman, Burt Lancaster y Dudley Moore. La vieja generación, encarnada por él y por Katherine Hepburn, ha vencido a las que le siguen, aunque los demás nominados fueran también verdaderos monstruos del cine.

Henry Fonda, claro está, no acudió a la entrega de los Oscars. Cuando lo hizo el año pasado, se sostenía a duras penas, apoyado en su bastón. Pero su hija Jane, artífice de la película —la produjo, corrigió el guión y la co-protagonizó— recogió el premio en nombre de su padre cuando su nombre fue pronunciado tras la mágica frase de «El ganador es...»

Todavía vestida de gala, acudió a la casa de los Fonda para entregárselo con una sonrisa silenciosa y emocionada. Aquella estatuilla es el símbolo del reencuentro entre padre e hija, separados durante muchos años por incomprensiones, rencores, intransigencias y malentendidos.

«Papá, te quiero»

De carácter difícil, sensible e inseguro, Henry Fonda reconoce haberse aislado, involuntariamente, de sus hijos, casi desde que estos nacieron. Jane y Peter le recuerdan como un padre cariñoso pero intransigente, desigual en su humor, a quien querían parecerse pero al que era muy difícil acercarse.

Peter, separado de él desde hacía mucho tiempo, logró romper el hielo hace sólo cinco años, cuando una noche le llamó por teléfono a su casa de Beverly Hills y le dijo, sin más comentarios: «Papá, te quiero».

La reconciliación

Para Jane todo era más difícil. Su propia personalidad le impedía algo tan espontáneo. Y tuvo que esperar a julio de 1980, cuando se encontró con su padre en el lago Squam, de New Hampshire, el lugar donde iban a rodar «En el estanque dorado».

«Es muy probable que inconscientemente eligiera este guión para acercarnos a él y a mí», ha dicho Jane. «Durante el rodaje, en las escenas en que Norman se enfrenta y luego se reconcilia con su hija Chelsea, que soy yo, nos emocionamos mucho. A nuestros personajes les pasaba lo que nos había ocurrido a nosotros».

Ha sido después de esta película cuando Henry Fonda ha dicho por primera vez en público: «Quiero mucho a mi hija Jane».

«Le dije que lo ganaría», afirma su esposa

Este ha sido sin duda el mejor premio que la película le ha dado. Pero la estatuilla ha sido para el viejo actor como un balón de oxígeno para seguir adelante.

Su esposa Shirlee dice: «Siempre le dije que lo iba a ganar, y que iba a ser maravilloso después de tantos años. Hablarle del Oscar ha sido durante estas semanas una forma de mantenerle alerta dentro de su enfermedad».

«Cuando supimos que se lo habían concedido, nos abrazamos. Henry me agarró muy fuerte y ví lágrimas en sus ojos. Y en voz baja, me dijo: «Si no lo hubiera ganado, no habría podido andar con la cabeza alta nunca más».

Al borde de la muerte

Los médicos no son muy optimistas respecto a la salud del gran Fonda. Desde hace un año, ha ingresado varias veces en el hospital y su familia ha temido lo peor en más de una ocasión.

«Henry tiene tantos deseos de vivir como nosotros tenemos de que viva. Me ha prometido que estará con nosotros el día que cumpla ochenta y tres años. Vio el cometa Halley cuando tenía siete y sólo pasa cada setenta y seis». Está dispuesto a volver a verlo».

No podrá volver a rodar

Pero, aunque llegue hasta los ochenta y tres, Henry Fonda no podrá volver a rodar ninguna otra película. Su gran profesionalidad y su interés por el guión le ayudaron a resistir el ritmo de trabajo de «En el estanque dorado», en el que se tuvo una especial consideración hacia su edad y la de Katherine Hepburn.

Sin embargo, su corazón ha tenido ya demasiados problemas graves en el último año como para que el actor deje su retiro obligado.

Quince mil millones de pesetas

«En el estanque dorado», ha sido, por lo tanto, su último trabajo. Afortunadamente, está obteniendo el éxito que merece su interpretación y la de los demás actores que en ella han intervenido.

Dados los ingresos obtenidos en las últimas semanas, se espera que alcance cifras de taquilla cercanas a los quince mil millones de pesetas.

«Creí que estábamos haciendo una película buena, digna y respetable. Pero nunca esperé que fuera un éxito comercial», afirma Jane.

Henry Fonda, aunque no lo confesaba, esperaba conseguir el Oscar.

Testos: Patrick Deslen
Adaptación: Carmen de la Serna
Próximo capítulo: Un periodista frustrado se mete a actor.

Gravemente enfermo de corazón, no podrá volver a rodar una película. «En el estanque dorado» ha sido el brillante broche final de su carrera.

Sin embargo, le ha prometido a Shirlee vivir para festejar su ochenta y tres cumpleaños (tiene setenta y seis).

(c) Ministerio de Cultura 2007