GACETA DE TENERIFE

FUNDADO EN 1910.—N.º 10.047 | Santa Cruz de Tenerife (Canarias).- Domingo 26 de Junio de 1938.-II Año Triunfal | PLAZA CONSTITUCION, 10

Ayer fueron derribados 6 aviones enemigos

Parte Oficial de Guerra

Parte Oficial de guerra con noticias llegadas a este Cuartel General del Generalísimo hasta las 20 horas del día de hoy:

En el frente de Teruel ha continuado la progresion de nuestras fuerzas, estrellándose ante ellas el enemigo en sus desesperados contraataques que han sido deshechos, causándoseles elevadísimas pérdidas e incendiándoles un tanque.

En el frente de Castellón nuestras tropas han atacado y conquistado hoy las líneas fortificadas enemigas al Oeste de Bechi y al Sur del río Seco, rechazando luego varios contraataques de los rojos, en los cuales sufrieron estos durísimo castigo.

Otras fuerzas han pasado también el río Sonella, ocupando posiciones importantes que han quedado consolidadas. También se ha ensanchado nuestra zona al Oeste de Onda, rebasándose el Barrio de las Fábricas y cortando la carretera que conduce al pueblo de Tales. Por último se han ocupado algunas posiciones sobre la carretera de Pampara y la Ermita del Salvador. Al ocuparse ayer el Castillo de Onda fueron encontradas 6.500 personas en los refugios. Sólo en el Castillo y sus inmediaciones llevan recogidos nuestras tropas más de 250 cadáveres del enemigo y es tan grande la cantidad de armamento y material que los rojos han dejado en nuestro poder que hasta ahora no ha sido posible terminar su recuento.

En el sector de Toledo, en la madrugada y mediante u ngolpe de mano, nuestras fuerzas conquistaron una avanzadilla enemiga en la carretera de Argés, haciendo a los rojos 20 muertos, 12 heridos y dos prisioneros y recogiendo armamento y material.

En los sectores de Peñarroya y Perales de Zaucejo atacó el enemigo, auxiliado con tanques y blindados, varias posiciones de las que se le tomaron últimamente, siendo brillantemente rechazados todos los ataques, haciéndole numerosas bajas y apoderándonos de un tanque e inutilizándoles otros 3.

ACTIVIDAD DE LA AVIACION.—Un avión nuestro que efectuaba un reconocimiento del frente se encontró con 12 aviones rojos de bombardeo, protegidos por 35 cazas, entablando combate con ellos y consiguiendo derribar dos de los de bombardeo que cayeron en nuestra línea. Por nuestras baterías antiaéreas se derribaron dos más y fué atacado otro. En nuevo combate aéreo nuestra aviación abatió dos aviones de caza rojos, tipo Boeing. En total han sido derribados hoy seis aviones enemigos.

Salamanca, 25 de junio de 1938.—Segundo Año Triunfal.—De orden de S. E. el general jefe de Estado Mayor, Francisco Martín Moreno.

Recogiendo valores dispersos

LA UNIDAD NACIONAL

por Valeriano P. Florez-Estrada

Así como ha podido decirse del corazón humano que su estructura es el movimiento, porque separado del cuerpo y cortado a pedazos, y pulverizado, tiende siempre a aquel, así la estructura de nuestra Patria, que por su constitución geográfica, cuyos linderos naturales denuncian sus límites políticos, que por su constitución étnica, proclama una sola raza; que por su constitución histórica, ininterrumpida desde los Reyes Católicos, clama unión; y que por su constitución religiosa, troquelada en la fórmula de "Un Dios, un Cristo, una Fe", no se ha alterado desde Recaredo, así, pues, repetimos, puede decirse que la estructura de España, es la Unidad.

Decía Pérez Agudo, hablando de la Unidad nacional, en solemne ocasión, estas palabras cuya oportunidad no quiero hurtar al conocimiento del lector: "No rechazaron la unidad patria, los romanos, cuando denominaron "Hispania" a toda la Península. No la rechazaron los visigodos, después del dominio de Suintila. No la rechazaron los reinos de la Reconquista, como lo prueba Alfonso X el Sabio, que habla siempre de España. No la rechazaron, en fin, los moradores, todos, de nuestro suelo, desde el matrimonio de don Fernando con doña Isabel, que colonizaron un Nuevo Mundo, con la bandera de la Unidad nacional.

Y esto que no hicieron los hombres de todos los siglos, ha venido a hacerlo un puñado de hombres del nuestro, sin tener siquiera el mérito de la originalidad, porque influencias extranjeras envidiosas de la paz de la familia española, han mezclado lo falso con lo verdadero, explotando una bandera de tradición regional, cuyas modalidades nunca se propuso destruir el Estado, porque, en cambio, es obra del tiempo, ya que la civilización, avanzando en sus progresos, va borrando las características de cada región, en la lengua, en el vestido, en las costumbres, hasta llegar a reunir a los hombres, en los elegantes salones dentro de la igualdad de los rigores de una etiqueta que no admite más que el tipo español.

Es la tendencia de la civilización (sin peligro de la individualidad), pero sin pérdida de la Unidad nacional, que cuando ha tenido, como en España, el triple vínculo de lo religioso, lo político y lo étnico, no puede romperse sin detrimento de su conjunto; como no pueden separarse los trozos policromados de un mosaico sin perjuicio de su armonía.

España es, pues, un mosaico formado por sus Regiones; pero cuando esas Regiones concurrieron, por su libérrima voluntad a la creación de ese mosaico que forma la España Imperial, las Regiones no pueden separarse, porque son columnas de una bóveda coronada que están obligadas a sostener.

LA MEJOR COMEDIA DE LOS HERMANOS QUINTERO, POR LOS MEJORES ARTISTAS DE CANARIAS.

PATROCINADO POR EL SINDICATO ESPAÑOL UNIVERSITARIO A BENEFICIO DE LAS COLONIAS INFANTILES DE F. E. T. Y DE LAS JONS. . .

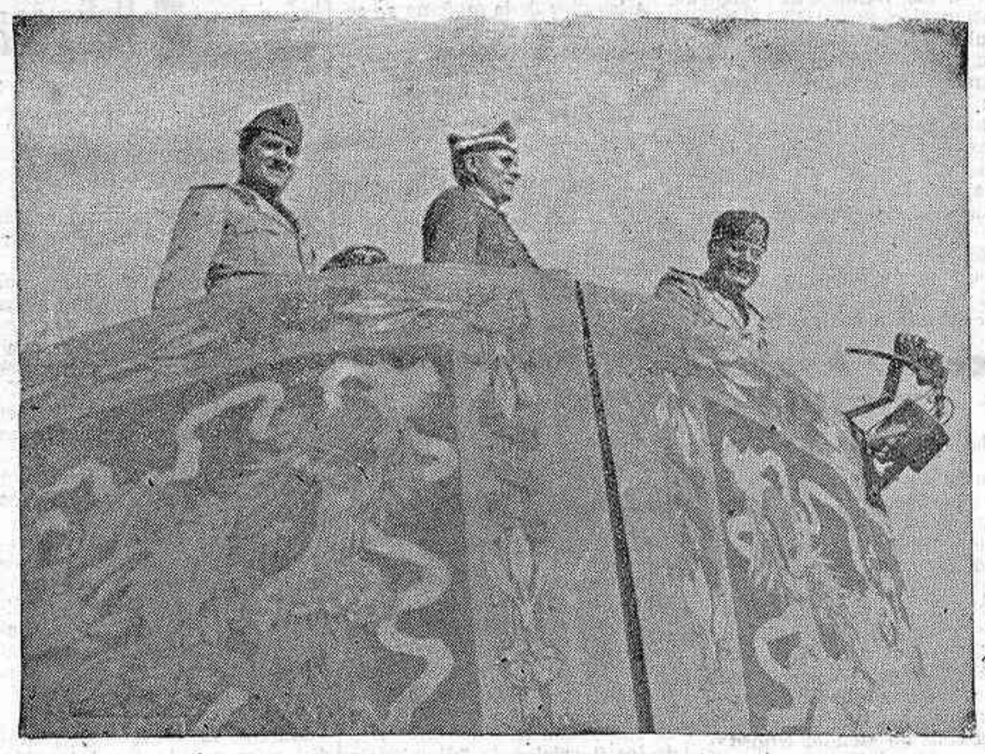

El general Millán Astray, en el Teatro Adriano, durante la jornada de Solidaridad italo-española

Camarada Francisco Javier Centurión Hernández

¡PRESENTE!

No es hoy el frío deber profesional el que mueve nuestra pluma, sino el cálido deber de condiscípulo, de compañero, de amigo, de camarada y de español. Ha ofrendado heroicamente su vida por Dios y por la Patria en el frente de Cataluña. El día 13 del corriente pasó a mejor vida el camarada Francisco Javier Centurión. La noticia nos llegó escueta pero meridianamente definitiva. Meditábamos entre alfombradas rosas de la tierra y el azul de los cielos, la magnificencia del Creador, tras de la sagrada procesión del Corpus Christi por las geométricas calles de La Laguna, cuando de súbito recibimos la triste nueva: "Centurión gravísimo..."

La letra del comunicado dejaba un margen posible, pero el espíritu desechaba todo lo probable: Centurión había pasa a mejor vida.

Los antecedentes aprendidos con la experiencia de tener hermanos muertos por Dios y por la Patria, en esta cruzada y en la lucha de Marruecos, nos abonaban la deducción lógica de que Centurión "gravísimo" era algo así como las dos premisas de un silogismo que "implica" la conclusión: Centurión ha muerto.

Horas más tarde quedaba confirmado lo que no admitía lugar a duda: el camarada Francisco Javier Centurión Hernández, alférez de Tiradores de Ifni, ha dado heroicamente su vida por Dios y por la Patria en el frente de Cataluña el día 13 de julio de 1938.

EL CONDISCIPULO

Recién llegado de la Península, lo conocí muy niño, en el Seminario de La Laguna por los años treinta al treinta y uno. Yo asistía de oyente a la clase de Lógica que él cursaba oficial. Pronto advertí su clara inteligencia y nos honramos mutuamente con la fraterna amistad estudiantil. Departíamos con frecuencia nuestros "distingos" filosóficos. Y cada vez comprendía más eficiente la lucidez eficaz de su inteligencia. Los exámenes próximos dieron la confirmación inmediata a mi inducción deductiva: Francisco Centurión ha obtenido en rigurosos exámenes presididos por el Ilmo. señor Obispo "meritísimus" en todas las asignaturas...

EL COMPAÑERO

El azar de la vida en la sucesión de los tiempos nos converge en el paralelo de una vocación periodística. Han pasado algunos meses, acaso años, pero a ambos nos parece que fué ayer. Evocamos aquellas clases filosóficas aplicando los principios a las lides de la pluma y convenimos en la conclusión de que no en vano se habían adquirido unos conocimientos, se habían fijado unas ideas y cimentado unos hábitos de lógica fundamental cristiana.

El momento avizoraba días de lucha; las falsas doctrinas corrían a torrentes por doquier; la pugna para igual requería las mismas armas; a la tribuna había que oponer la tribuna; la pluma debía blandirse contra la pluma.

Colaborábamos simultáneamente en GACETA DE TENERIFE; nos sucedimos diurnamente en ciclos de conferencias y fundamos conjuntamente con otros camaradas, nuestro semanario de agresivo "El Cavernícola". Así se deslizan nuestras aficiones, cristalizaban nuestros propósitos y nos sindicamos en el pensamiento y en la acción contra las ignaras propagandas exóticas. Era frecuente la insinuación mutua de asuntos o temas bajo las siguientes o parecidas formas: tú que tienes facilidad de controversia, refuta esto o a éste; habla sobre tal o cual asunto, etc., etc...

Centurión llega a redactor de GACETA DE TENERIFE, donde con su peculiar inteligencia rinde meritoria labor en la redacción telegráfica simultaneada con artículos polémico-doctrinales, y ahora es él quien, como profesional, estimula mi pluma al servicio de los principios tradicionales de España...

EL AMIGO

Tanto nos honramos en la amistad, que él, encontrándome casualmente en la calle, me saludó con este significativa alocución: "interpretando que no has de negar tu concurso a tal filiación, te he inscrito con la cuota mensual de 1 peseta".

Recíprocamente, yo, con el superavit de más de dos lustros de edad, me permitía darle algunas lecciones de cierta experiencia que el tiempo creía haberme enseñado, conforme al aforismo de que sabe más el diablo por ser viejo que por ser diablo, y que a veces discutíamos, resultando indistintamente el osado maestro, discípulo, y el aventajado alumno, maestro.

EL CAMARADA

Unidos en un mismo ideal en el decurso de los días temerarios en la lucha por la España digna, había en La Laguna unos contados jóvenes que, sindicados bajo la corporación de "Estudiantes Católicos", intervenían en la Universidad contra la omnímoda F. U. E., refutábamos sus asertos en GACETA DE TENERIFE, y descubríamos los dictados exóticos en todo momento, y lugar, y con los medios posibles. Así recogimos la bandera que nos legara el primer mártir de la Falange, Matías Montero, alevosamente asesinado por las hordas fuelistas al servicio de Moscú, y en nuestra tradicional "Semana del estudiante" en honor de Santo Tomás de Aquino (hoy oficial) se pronunciaron anatemas con la energía del caso, y el compacto salón de actos de la Juventud Católica vibró de entusiasmo ante el triplice Matías Montero: ¡Presente!

Me parece que aun estoy viendo al camarada Conturión erguido en medio del salón dirigiendo los acordes ¡presentes! y dispuesto con los más avezados, a que, si alguno de los muchos esbirros asistentes, "ut caperent Jesu in sermone", intentaban reaccionar ponerlos a seguro recaudo con argumentos contundentes.

La protesta por estas "provocaciones", según calificativo marxista, se hace con la huelga general en los centros docentes y, por consiguiente, la imperativa a que nuestros estudiantes holgasen, amén de elevar al rectorado universitario la exclusión con pérdida de matrículas, del valeroso camarada Alonso Tabares. Comenzó el lalap a las siete y media de la mañana y como en previsión de acontecimientos nos habíamos juramentado a respaldar como propia la ofensa dirigida a cualquier camarada, en la misma hora de la mañana era nuestra la calle y a las once invadíamos las aulas superiores protegiendo al compañero que contra viento y marea salía de clase. Nuestra preesncia en el interior del centro universitario calmó los ánimos insurgentes obligándoles a rogar al señor Rector que interviniese para que desalojasen la Universidad los elementos no matriculados.

De estos hechos y otros similares que pudiera enumerar, fácilmente se colige el espíritu de camaradas que nos unía. Pues bien; yo traje tales antecedentes para mostrar el alma revolucionaria del camarada Centurión que siempre, con su pequeño cuerpo pero grande espíritu, iba en primera línea.

EL ESPAÑOL

Se inicia el "Movimiento salvador" y Centurión ingresa voluntario en Artillería de Montaña; lo vi por primera vez de cabo artillero; pronto desfila por Santa Cruz con unas centurias de Falange; se embarca a la Península como corresponsal de guerra y llevado de su patriotismo se alista en el Tercio. Hace la campaña desde Toledo a Madrid; recibe la laureada colectiva; se hace alférez en Granada y lo vemos aquí con unos días de permiso.

Su espíritu combativo lo inclinaba al Tercio, pero su espíritu de camarada lo llevó a la Falange. Salió con las Banderas para el frente de Madrid y pareciéndole poca actividad se fué a Tiradores de Ifni, donde halló un bello morir por Dios, por la Patria, por el Caudillo y por el ideal nacionalsindicalista de su Falange Española Tradicionalista y de las JONS que lo tendrá siempre presente como uno de "los mejores".

OFRENDA

Camarada Francisco Javier Centurión Hernández: Tú no has muerto, tú vives en los luceros ante el trono de Dios, tú iluminas el camino del ejemplo, y tú estás para los viejos camaradas siempre ¡presente! No pediremos por ti porque sabemos que has triunfado de la muerte para ascender a la vida gloriosa, te pedimos que pidas por nosotros para que seamos dignos de vestir el azul de los luceros, que tú tan elevado pusiste por la España Una, Grande y Libre.

Luis MEMBIELA DE VIDAL.

Habla el cronista oficial

Salamanca, 25.—Mientras continúa en el frente de Levante el avance nacional y la provechosa tarea de ir recogiendo la gran cantidad de material que los rojos oponen a nuestra dura y continua progresión, hoy, entre otras victorias, una muy grande viene a aumentar las anteriores. Ella ha sido por el frente Sur, donde las fuerzas del invicto general Queipo de Llano, a la chita callando, acaban de realizar una serie de opera-

ciones del más alto provecho, la que responden a tres finalidades de alta monta. La primera de ellas, de carácter utilitario y gran alcance económico, estriba en haber liberado totalmente la importantísima región minera de Peñarroya. Al establecer nuestro frente por aquel sector quedó el enemigo ocupando porciones dominantes de buena parte de las minas, a las que hostilizaba con frecuencia haciendo duro fuego artillero, por lo que el trabajo se realizaba sin la tranquilidad necesaria y con el natural perjuicio del rendimiento de las minas.

Hoy, en Peñarroya, hay la misma seguridad y calma que puede haber en Burgos u Orense, pongo por ciudades laboriosas y tranquilas.

El segundo objetivo, de carácter militar, ha sido el del quebrantamiento durísimo del enemigo, el que tradiamente, pero con velocidad de angustia, tuvo que traer a este frente unidades que había trasladado o estaban a punto de ser trasladadas a Levante para cortar nuestros avances triunfales y decisivos. Estas unidades rojas—digo—han quedado materialmente deshechas porque las tropas andaluzas han luchado con verdadera pericia y con un ardor insuperable, muy a tono, por cierto, con la temperatura ardiente que en los días que se ha operado alcanzó características propias de la zona tórrida. Y por si el calor natural fuera poco, los rojos lo aumentaron con una de sus habituales proezas, ya que quemaron sin excepción todos los campos de trigo, que ardieron como yesca, así como los bosques de alcornoques. A través de ese infierno los soldados de Queipo de Llano hicieron su avance realizando una marcha en la que no se sabía que admirar más si el valor o el espíritu de sacrificio de los que perpetraban tamaña hazaña o vencer, conquistar y derrotar al enemigo en una atmósfera irrespirable de 60 o más grados de calor.

Quedamos, pues, en que el segundo objetivo militar logrado es el de favorecer a distancia, pero seguramente, la acción dirigida contra los frentes de Levante, haciéndole ver al "enorme" Miaja que no puede descolgarse por ningún sector, porque por cualquiera de ellos puede llegarle y le llegará un golpe decisivo, fatal e irreparable.

En fin, el tercer éxito, de orden táctico, porque en un frente de 50 kilómetros y 16 de profundidad se ha alcanzado una línea de posiciones importantísimas cortando todos los pasos posibles que caen sobre el valle de la Serena y estableciendo puestos en una ininterrumpida serie de montañas, obstáculos que constituyen una red tan tupida como infranqueable.

Esta es la labor magnífico y silenciosa del ejército del Sur. Estaban aquellas tropas y su general, el mil veces admirable general Queipo de Llano, cansados de descansar. Cerca del frente por donde se iba a operar había un hospital, el de Santa Elisa, dedicado a recibir a los soldados qeu eran baja por enfermedades comunes, fiebres infecciosas, intestinales, etc., etc. La víspera de comenzar las operaciones había en Santa Elisa 260 hospitalizados, a los que se dió orden de llevar a la retaguardia para dejar libre el hospital, el que habían de necesitar. Los muchachos hospitalizados se dieron cuenta de que se iba a operar y de los 260 sólo consiguieron ser llevados a retaguardia 50, todos ellos con alta fiebre. El resto pidieron voluntariamente el alta, se fueron al frente y se curaron sus males tirando tiros como unos valientes. Y tienen tal espíritu estas fuerzas del Sur porque se sienten, y con razón, pletóricas de alegría y de ánimo para las mayores empresas y solo por su seria e inflexible disciplina se resignan a una quietud que responde a bien calculados planes pero que en su momento tendrá su fin.

Por lo pronto, estas operaciones de Peñarroya, que se han hecho con ajuste matemático a las órdenes dadas y con un derroche de valor insuperable, además del alto beneficio logrado han servido para evidenciar como este Ejército del Sur está hoy, como estuvo siempre y repetidamente lo demostró, en condiciones de acrecentar el magnífico historial de sus unidades, buena entre las mejores y ansiosas de dar a la España de Franco nuevos días jubilosos de gloria y de honor.—**EL TEBIB ARRUMI.**

(Recibido por la Estación E. A. 8 A. S.)

Gobierno Civil

JUNTA PROVINCIAL DE ABASTOS.—TASA DEL ARROZ

Mayoristas con salida, 89'70 pesetas; plaza, 92'50; detall, una pesetas.

Santa Cruz de Tenerife, 24 de junio de 1938.—(II Año Triunfal).—El gobernador civil, Luis Vallejo.

Cultos en La Laguna

Con gran solemnidad viene celebrándose el Tríduo en honor del Sagrado Corazón de Jesús en el Convento de las M. M. dominicas de Santa Catalina de Sena, a cuyos cultos los Hermanos del Apostolado de la Oración han querido dar este año un mayor realce.

Hoy, a las diez de la mañana, en la solemnísima función religiosa ocupará la sagrada cátedra el párroco de Tacoronte, Ldo. don Carlos Estarriol.

Por la tarde, a las seis, tendrá lugar la procesión del Sagrado Corazón, con asistencia de las Hermandades y Cofradías, predicando el Ilmo. señor Obispo, Fray Albino G. Menéndez Reigada.

Los Hermanos del Apostolado de la Oración suplican al católico vecindario de La Laguna que pongan colgaduras durante el paso del Sagrado Corazón de Jesús por el trayecto procesional.

Falange Española Tradicionalista y de las J. O. N. S.

INVITA AL PUEBLO DE TENERIFE AL SOLEMNE FUNERAL QUE POR EL ETERNO DESCANSO DEL ALMA DEL TENIENTE CORONEL DON JOSE PEREZ ANDREU, JEFE DIVISIONARIO DE MILICIAS DE F. E. T. Y DE LAS J. O. N. S., TENDRA LUGAR EL MARTES, 28 DE LOS CORRIENTES, A LAS 9 Y 30 DE LA MAÑANA, EN LA PARROQUIA DE SAN FRANCISCO, DE ESTA CAPITAL.

POR DIOS, ESPAÑA Y SU REVOLUCION NACIONAL SINDICALISTA.

SALUDO A FRANCO. ¡ARRIBA ESPAÑA!

(c) Ministerio de Cultura 2007

Información local

Ecos de Sociedad

VIAJES

Ha hecho viaje a la Península el capitán de Infantería don Ismael X de la Guardia.

—De La Palma, Gomera y Hierro han llegado, don Manuel García, don Francisco A. García, don Francisco A. García, don José Francisco García, don Amies Díaz, don Federico Pérez, don Ramón Padilla, doña Amelia Carrillo, don Francisco Espinosa, don José Trujillo, don Jacinto Bonilla.

—De la Gomera ha llegado el médico, don Ciro Fragoso.

—De la Península ha llegado doña Dolores Loza, esposa del sargento de Falange de la primera Bandera de Tenerife, murto en el frente, don Manuel Regueira Ramos, hijo del segundo contramaestre de esta Comandancia de Marina, don Manuel Regueira.

NATALICIOS

Ha dado a luz un niño la señora doña Asunción Martínez Barrera, esposa del capitán de Infantería, don Esteban Saavedra Togores.

MISA DE REQUIEM

El lunes, a las siete y media, se celebrará en la iglesia de Santo Domingo, de La Laguna, una misa de requiem por el alma de doña Rosario Morales Rufino, viuda de Palmés, como primer aniversario.

Conciertos públicos

LA BANDA MILITAR

Programa de las obras musicales que hoy, domingo, ejecutará la Banda militar de música del Regimiento Infantería Tenerife en la Plaza de la Constitución, de siete y media a nueve de la tarde:

"Gallito", pasodoble torero; Lope.

"Las Cariñosas", schotis de la Lola, y charles del Sombrero; Alonso.

"Las Alondras", selección; Guerrero.

"Gigantes y Cabezudos", selección; Caballero.

"Lazos de amistad", pasodoble; Texidor.

Comandancia General

VISITAS

Han visitado al Comandante General, el gobernador militar, señor Moreno Alcántara; jefe de día, comandante de Infantería, señor Miranda; ingeniero de Obras Públicas, señor Núñez; delegado de Orden Público, capitán de Artillería señor Otero; presidente del Cabildo, señor López Méndez; alcalde de esta capital, señor Ramos; presidente de la Junta Provincial del Paro Obrero, señor Molowny.

Jefatura de Obras Públicas

DE SANTA CRUZ DE TENERIFE

ANUNCIO DE SUBASTA

En el "Boletín Oficial" de la provincia, número 75, correspondiente al día 24 de junio actual, aparece inserto el anuncio de nuevo concurso de las obras del trozo segundo de la carretera de La Esperanza a Izaña (Las Raíces a la Casa Forestal), admitiéndose pliegos en la Jefatura de Obras Públicas de esta provincia, hasta el día 29 de este mes; y la apertura de pliegos que se presenten tendrá lugar en la expresada Jefatura de Obras Públicas a las doce horas del día 30 de junio actual.

Los contratistas que deseen tomar parte en el nuevo Concurso, podrán examinar el proyecto, pliegos de condiciones y documentos relativos a presentación de proposiciones, en la mencionada Jefatura de Obras Públicas los días hábiles de oficina de 9 a 12 y de las 16 a las 18 horas.

Santa Cruz de Tenerife, 25 de junio de 1938.—(II Año Triunfal).— El ingeniero jefe, Vicente Basabe.

Comandancia de Marina

Precisando dotar a los candidatos a ingresar en la Escuela Naval Militar (marineros voluntarios en la Flota desde antes del 1 de enero de 1937) de los libros de matemáticas necesarios para el próximo curso, cuyos autores son los siguientes:

Aritmética (Salinas y Benítez)
Algebra (Salinas y Benítez)
Geometría (Ortega).
Trigonometría (Barreda y García Velázquez).

Por iniciativa del señor director de dicha Escuela Naval, dada la carencia de tales textos que se observa, se hace un llamamiento a las personas que poseyéndolos no los precisase, por si pudieran entregarlos con el carácter de donación patriótica, lo que podrán hacer en la Secretaría de esta Comandancia de Marina hasta el día 6 del próximo mes de julio.

Santa Cruz de Tenerife, 23 de junio de 1938.—(II Año Triunfal).—El Comandante de Marina, Aurelio Arriaga.

Emisión por Radio

La Juventud C. F. (Centro de San Francisco) tendrá una emisión por radio, hoy domingo, 26, a las cinco de la tarde, para conmemorar la fiesta de la A. C. y Buena Prensa en el día de los Santos Apóstoles Pedro y Pablo.

PROGRAMA

1.—Himno de la J. C. F.
2.—Presentación de la emisión por la señorita Presidente del C. de E.
3.—"Si la luna" (canto bucólico a cuatro veces por el coro de la J. C. F.)
4.—"La Huerfanita", por la señorita Juana González Pineda
5.—"La partida", (dúo por el coro de la J.)
6.—"El alma de los Nuevos Imperios", por el R. P. Serafín del Río.
7.—"Ave María", de César Frank, a tres voces, por el coro de la J.
8.—Himno Nacional.

DIA 29

Católicos, no olvidéis, que las Colectas de todas las iglesias, en ese día, son para la Buena Prensa. ¡Un sacrificio! Por Dios y por tantas almas que han sido envenenadas con la ruda prensa una limosna. Ahora serán nuestros soldados los más favorecidos.

Farmacias de guardia

Hoy, domingo, estarán de servicio permanente, la farmacia de doña Matilde G. Guanche y la de don Evaristo Cristellys.

La farmacia de doña Matilde G. Guanche prestará este servicio desde las diez de la noche en adelante.

—

Mañana, lunes, corresponde prestar este servicio a la farmacia de don Imeldo Alvarez y la de doña Aurora G. Guanche.

Telégrafos

TELEGRAMAS DETENIDOS

En esta Central de Telégrafos se hallan detenidos los telegramas siguientes:

Juliana Alvarez, Francisco Torres, 34.
Herminia Fracguis.
Juan Fierrazo Pérez, General Brages, 2.
Isabel Alayón, Josefa Díaz.
Manuel Gómez, 7.
Pedro Sanabria, La Rosa
Visi Carmen Sevillano, Hotel Orotava.
Ikol González.
Juana Hernández, Rambla Pulido, 9.
Juan Ortiz, Plaza Patricio Estévanez, 3.
Juan Pérez Suárez, M. Núñez, 39.
Juan Cejas Rodríguez, Teléfono, 2118.

Cabildo Insular

CESION DE UN ARBITRIO

El Ayuntamiento de El Sauzal ha acordado ceder al Excmo. Cabildo las participaciones que le corresponde en los rendimientos del arbitrio sobre el tabaco durante el primer trimestre del año actual, para destinarlas a costear los gastos de suministro de agua a los nuevos Sanatorios Antituberculosos de Tenerife y su provincia.

Notas municipales

SANCIONES

Habiendo dado cuenta el señor jefe de la Sección correspondiente del Instituto de Higiene, que de las muestras de leche recogidas en el día de ayer a las vendedoras que a continuación se detalla, dió por resultado de su análisis lo que sigue, vengo en imponer a las mismas las sanciones siguientes:

Rosa Delgado Cuevas, 50 pesetas, por calidad regular de la leche y ser reincidenta en esta falta.

Antonia Gil Benítez, 10 por ciento de agua añadida. Multa de 25 pesetas.

Caso de nueva denuncia les será retirado el carnet, para lo cual quedan conminadas.

Excmo. Ayuntamiento

LA SESION DE MAÑANA

En la sesión ordinaria de primera convocatoria que mañana, lunes, celebrará la Comisión Gestora de este Excmo. Ayuntamiento, se tratará sobre el siguiente orden del día:

Acta de la sesión anterior.

Telegrama del secretario de S. E.

Expedientes de construcciones y reformas de edificios.

Expediente de prolongación de la calle de Méndez Núñez.

Recepción definitiva de las obras del Camino del Manicomio.

Escrito de Intervención relacionado con los deudores y acreedores al Municipio en 1937.

Escrito del arquitecto señor Arroyo, sobre adquisición de material con destino al servicio de Incendios.

Escrito de la Jefatura Provincial de F. E. T. y de las JONS, sobre establecimiento de una institución de enseñanza gratuita, ajustada al tipo de Kindergarten, en una parcela de terreno aneja al Parque del Oeste.

Escrito de los señores herederos de doña Aurora Meléndez solicitando condonación de multa por el arbitrio de Plus Valía.

Expediente motivado por instancia de don Joaquín González Espinosa, sobre tubería de agua que atraviesa su finca.

Expedientes de acoples a la red general del agua a presión y alcantarillado.

Escrito de don Christian Fredrik, solicitando instalar un laboratorio para la confección de "Sales de Frutas".

Escrito del señor cura párroco de la iglesia de la Concepción solicitando la asistencia gratuita, etc., de la Banda municipal de música para la asistencia a la procesión de Nuestra Señora del Carmen.

Escrito de F. E. T. y de las JONS, en solicitud de permiso para pintar un telón del teatro.

Peticiones del teatro Guimerá.

Cuentas de Depositaría, por timbres y papel de multa, de 1 de enero al 3 de marzo, en que cesó el depositario señor Batista.

Expediente de obras en los Grupos Escolares.

Expedientes gubernativos a funcionarios.

Extractos de los acuerdos adoptados por la Comisión Gestora durante el mes de mayo último.

Escrito del arquitecto jefe solicitando se le libre, a justificar, la cantidad de 125 pesetas para gastos de locomoción y campo.

Manifestaciones del señor alcalde.

Cuentas y facturas.

Ruegos y preguntas.

Boletines Oficiales.

Asamblea Catequística Diocesana

Se avisa que la Asamblea Catequística que debía celebrarse en La Laguna en los últimos días de este mes, queda aplazada, hasta el día que se anunciará oportunamente.

Dificultades surgidas a última hora impiden la celebración en la fecha anunciada.—LA JUNTA ORGANIZADORA.

VITABANA
ES UN PRODUCTO INTEGRAMENTE ISLEÑO

La Patrona de Sanidad Militar

Como decíamos en nuestra edición de ayer, el Cuerpo de Sanidad Militar celebra mañana lunes la fiesta de su Patrona, Nuestra Señora del Perpetuo Socorro.

A las diez de la mañana se celebrará en la capilla del Hospital Militar de la plaza, una Misa solemne, con la asistencia de nuestras primeras autoridades, siendo cantada por un nutrido coro de sanitarios.

A las once, y en el Stadium de esta capital, tendrá lugar un encuentro de foot-ball entre los team "Plana Mayor-Hospital" y "Compañía".

A continuación se repartirá a la tropa una comida extraordinaria.

A las cuatro de la tarde, y en el cine La Paz, con asistencia de la tropa, se pondrá la película "Tres meses de vida" y un valioso Fin de Fiesta a cargo de notables elementos artísticos de esta capital.

Gobierno Militar

REVISTA DE INSPECCION

Para dar cumplimiento a lo dispuesto en el artículo 71 en relación con los 77 y 148 del Reglamento Orgánico del Cuerpo de Intendencia, aprobado por R. O. C. de 19 de mayo de 1913 (C. L. número 64), queda autorizado el señor teniente coronel jefe de los Servicios de Intendencia de Canarias para pasar la Revista de inspección el día 30 del actual en las Dependencias y horas que a continuación se detallan:

Pagaduría del Parque del Grupo Mixto de Artillería número 2, a las 10'30; Hospital Militar, a las 11, Pagaduría de la Comandancia de Obras y Fortificaciones de Canarias, a las 11'30, Parque de Intendencia de Tenerife, Pagaduría Militar de Haberes de Canarias, Jefatura de Transportes Militares y Accidentes del Trabajo desde las 12.

El general gobernador militar, Moreno.

2 MILLONES
1 MILLON
500.000 PESETAS

son los premios mayores de la Lotería extraordinaria del 20 de julio próximo, aniversario del Glorioso Movimiento Salvador.

Caja General de Ahorros y Monte de Piedad

DE SANTA CRUZ DE TENERIFE

SUBASTAS

El día 26 de junio actual, a las diez de la mañana, en las oficinas de esta Entidad, calle Pérez Galdós núm. 9, tendrá lugar la de los objetos empeñados, cuyos plazos han vencido sin que sus dueños hayan hecho la renovación que marca el Reglamento.

Dichos objetos se hallan expuestos al público hasta el día de la subasta en estas oficinas, de 10 a 12 de la mañana.

Santa Cruz de Tenerife, 11 de junio de 1938. — El director, JUAN A. RUMEU.

A nuestros corresponsales, colaboradores y comunicantes

En cumplimiento de lo que dispone la ley de Prensa recientemente promulgada, ponemos en conocimiento de todos nuestros corresponsales, colaboradores y de cuantas personas nos remitan informaciones y notas para su publicación, que todas ellas deberán venir firmadas con el nombre y los dos apellidos de sus autores, aun cuando en su publicación se omitan o lo sean con seudónimo, sin cuyo requisito se darán por no recibidas, y, por lo tanto, no serán publicadas, así como tampoco se devuelven los originales.

FIRGAS
LA MEJOR
AGUA DE MESA
(Mineral natural)
Candelaria, número 19
Teléfono, 1145

Junio 26 Domingo San Guillermo

Sección Religiosa

CULTOS

PARROQUIA DE LA CONCEPCION

Lunes, 27.—Misa rezada a las seis y media por intención particular.

Misa rezada a las siete, por don José Luis Riaño, que en paz descanse.

A las siete y media, misa cantada en honor de San Luis, por encargo particular.

Misa rezada a las ocho, por don Andrés Llombet, que en paz descanse.

Misa rezada a las ocho, por doña Antonia Arroyo, que en paz descanse.

A las ocho y media, misa rezada en el altar de San José, por encargo particular.

A las siete de la tarde, continúa haciéndose el mes del Sagrado Corazón de Jesús, con Exposición, Santo Rosario, sermón, Bendición y Reserva.

—

Martes, 28.—A las seis y media, misa rezada por intención particular.

A las siete, misa de duelo por el alma de doña Dolores Expósito, que en paz descanse.

A las siete y media, misa rezada por doña E. R. Palazón, que en paz descanse.

A las ocho, misa rezada por encargo de doña Emilia Peraza, en el altar del Crucificado.

A las ocho y media, por don Enrique Alvarez, que en paz descanse.

A las siete de la tarde, función religiosa como el día anterior.

PARROQUIA DE SAN FRANCISCO

Lunes, 27.—A las ocho, misa rezada por el alma de don Romualdo García Paredes, que en paz descanse.

A las ocho, misa rezada por el alma de doña Isolina Costeira, que en paz descanse.

A las ocho y media, misa cantada por el alma de don Andrés Llombet, que en paz descanse.

A las ocho, misa rezada por el alma de don A. Padrón, que en paz descanse.

—

Martes, 28.—A las ocho, en el altar de San Antonio, por don Sergio Logendio, que en paz descanse. Comunión y reparto de pan a los pobres.

A las ocho y media, cantada de promesa al Señor de las Tribulaciones.

A las ocho y media, rezada por el alma de don F. Roca.

A las nueve, misa rezada en el Carmen, por el alma de doña Carmen Maldonado, que en paz descanse.

ATENCION, SEÑORES. — Venta al detall de aceite especial para máquinas, de superior calidad, llevando los embalses el comprador.

DROGUERIA RAMIREZ FILPES, Norte número 4, plaza.

VITABANA
ES EL MEJOR DESAYUNO Y
EL POSTRE MAS EXQUISITO

EL JOVEN

D. Francisco J. Centurión Hernández

ALFEREZ DE TIRADORES DE IFNI

DIO SU VIDA POR DIOS Y POR LA PATRIA EL DIA 13 DEL CORRIENTE EN EL FRENTE DE CATALUÑA

Sus amigos y compañeros José María Casañas y Fuentes, y Antonio María, José María y Luis (ausentes en el frente) y Francisco Casañas y González de Chaves,

SUPLICAN a sus amistades y personas piadosas una oración por su alma, y se sirvan asistir al funeral y Misa que tendrá lugar, en sufragio de su alma, en la parroquia de la Concepción de esta Villa, mañana, lunes, 27 del corriente, a las nueve y quince, favores por los que les quedarán profundamente agradecidos.

Orotava, 25 de junio de 1938.

Del Festival Taurino

Relación de señores que al adquirir sus localidades para tendidos de sombra, han hecho, a su vez, patrióticos donativos:

Don Rafael Calzadilla, una entrada de sombra para un mutilado, 100 pesetas.

Don Agustín Miranda, una entrada de sombra, 100.

Don Alvaro Ruiz Arteaga, dos entradas de sombra, 50.

Don Diego Moreno Miranda, cuatro entradas de sombra, 100.

Don Ramón Baudet, una entrada de sombra, 50.

Don Fernando Fraquet, una entrada de sombra, 25.

Don Miguel Llombet, cuatro entradas de sombra, 100.

Don Angel Vinuesa, una entrada de sombra para un mutilado, 21.

Don Francisco Guerra Domingo, una entrada de sombra para un mutilado, 30.

Sres. Cory Hermanos, cinco idem de idem, 110.

Don Juan Sánchez Prado, una idem de idem, 21.

Don Antonio Espinosa, dos idem de idem, 100.

Don Manuel Herrera, seis idem de idem, 300.

Librería Castilla, dos idem de idem, 50.

Don Jaime Domínguez, una idem de idem, 25.

Don Andrés García, una idem de idem, 25.

Don Antonio Acevedo Rojas, dos idem de idem, 50.

Don Welfred More, siete idem de idem, 100.

Don Miguel Barreto, dos idem de idem, 50.

Don Guillermo Olsen, siete idem de idem 150.

Don Angel Núñez, dos idem de idem, 100.

Señora marquesa de Villafuentes, dos entradas para mutilados, 100.

Viuda de Cambreleng, 2 idem para dos mutilados, 100.

Varios amigos, tres entradas de sombra, 35.

Viuda de Cambreleng, 2 idem de idem, 50.

Texas y Cía., tres idem de idem 234'50.

Don Erasmo de Armas, una idem de idem, 50.

Don Bernardo de la Rosa, una idem de idem, 50.

Vacum Oil, 5 idem de idem, 100.

Sindicato Exportadores, 20 idem para 20 mutilados, 1.000.

Freed Olsen, 20 idem para 20 mutilados, 1.000.

Don Connado Rodríguez López, cuatro idem para mutilados, 200.

Don Heliodoro Rodríguez López, 2 idem para mutilados, 100.

Don Rubén Marichal, dos idem para mutilados, 100.

Don Nicolás García, una idem para mutilado, 25.

—

Relación de buenos patriotas que se han servido enviar donativos a la Comandancia de Marina con renuncia a ocupar localidad:

Don Ramón Baudet, 100 pesetas.

Señor coronel Vallabriga, 25.

Distribuidora Industrial, 250.

Comisión de Exportación, 250.

Confederación Regional del plátano, 250.

Don José Blanc, 25.

—

Relación de los señores que al adquirir sus localidades de sol, en tendidos, han hecho, a su vez, patrióticos donativos:

Compañía Autobuses Urbanos, diez entradas, 100 pesetas.

Don Federico Hernández, una entrada, 7 pesetas.

UN PALCO CEDIDO PARA LOS MUTILADOS PAGADO EN MIL PESETAS

Industrias Canarias Importación y Exportación, ha dirigido atenta comunicación al señor comandante de Marina, enviándole la cantidad de mil pesetas para que se le reserve un palco, que devuelve a dicha autoridad para que sea ocupado en nombre de dicha entidad por seis mutilados o heridos de la guerra.

AVISO

Tenemos el honor de poner en conocimiento de nuestros clientes y público en general, que los Bancos firmantes establecidos en esta plaza, hemos acordado establecer, de acuerdo con las disposiciones vigentes, la jornada intensiva durante los meses de JULIO, AGOSTO y SEPTIEMBRE, no efectuándose operaciones por la tarde, y rigiendo el siguiente horario de

CAJA

DE OCHO Y MEDIA A DOCE Y MEDIA DE LA MAÑANA, EXCEPTO LOS SABADOS Y MEDIA FIESTA, QUE TERMINARAN LAS OPERACIONES A LAS DOCE.

BANCO HISPANO AMERICANO. BANCO DE BILBAO.
JACOB AHLERS.
BANCO EXTERIOR DE ESPAÑA.

PLAZA DE TOROS
DE SANTA CRUZ DE TENERIFE

EL MIERCOLES 29 DE JUNIO DE 1938

¡Grandioso Acontecimiento Taurino!

Extraordinario festival a beneficio de los familiares pobres de los náufragos del glorioso crucero "BALEARES", patrocinado y organizado por esta COMANDANCIA MILITAR DE MARINA y con la cooperación de las primeras autoridades.

SE LIDIARAN

6 MAGNIFICOS NOVILLOS-TOROS

de la acreditada ganadería andaluza de la señora Viuda de don Luis Pérez Centurión, POR

JUAN BELMONTE

EL AUTENTICO — EL TRIANERO — EL FENOMENO

y los distinguidos aficionados
ZACARIAS LECUMBERRI, DON CARLOS PICKMAN, DON JULIAN CANEDO, DON JOSE CANALES Y DON ALFREDO ALVAREZ, y sus respectivas cuadrillas de banderilleros y picadores.

LA FIESTA SERA PRESIDIDA POR BELLAS Y DISTINGUIDAS SEÑORITAS.

¡¡GRAN DESFILE ANDALUZ!!

NOTA.—Referencia para adquisición de localidades, en las oficinas de la Comandancia de Marina.

VIUDA E HIJOS DE MANUEL F. FERIA
APARTADO DE CORREOS, 101. TELEFONO NUMERO 263.
SANTA CRUZ DE TENERIFE.
VIVERES Y PROVISIONES EN GENERAL. - CEREALES, HARINAS, SALVADOS, LEGUMBRES, AGUARDIENTES, COÑACS, VINOS, LICORES, ETC., ETC. CEMENTOS, SUELAS Y DEMAS MATERIALES PARA EL CALZADO.
BARRANQUILLO, ESQUINA A NORTE.

(c) Ministerio de Cultura 2007

España, País de Santos

Beata Ana de S. Bartolomé, C. D.

(1549-1626.-7 de Junio)

Nació en El Almendral (Avila) el 1 de octubre de 1549. Al cumplir los 7 años se puso muy triste, porque había oido decir, que a esa edad comienzan los niños a pecar. Más temía el pecado que la muerte. Por eso el niño Jesús se le aparecía con mucha frecuencia, enseñándola y animándola a ejercitarse en cosas de piedad y de virtud. A los 10 años perdió a sus padres y comenzó a hacer oficio de pastora. Pero su piedad iba siempre en aumento y su comunicación con Jesús no se interrumpía: "como si Jesús, dice ella misma, fuera creciendo con ella".

Quisieron casarla cuando tuvo edad; pero Jesús se le apareció y le dijo: "Yo soy el que tú quieres y conmigo te has de desposar". La Santísima Virgen le mostró después, que debía ser monja en el Convento de San José de Avila, recien fundado por Santa Teresa, donde en efecto fue admitida en 1570, profesando como lega el 15 de agosto de 1572.

Tanto se dió a al oración, que Santa Teresa tuvo que reprenderla, porque pasaba las noches de claro en claro". Ella obedeció puntualmente; y aunque Nuestro Señor estuviese con ella, la decía: "Señor, no tengo licencia de estar con Vos más tiempo", y se iba a dormir tranquilamente, esperándola el Señor hasta que despertaba. El día lo pasaba trabajando en todos los oficios más viles del convento; pero ell ase daba modo de convertirlo todo en oración. Santa Teresa la estimaba tanto, que la hizo su enfermera, su secretaria y la compañera inseparable desus último saños, hasta morir en sus brazos.

En 1604 fué escogida con otras cinco para fundar el Convento de Asís, el primero en Francia de la Reforma Teresiana. A los pocos meses de estar allí la obligaron a cambiar el velo, pasando a ser monja de coro y la nombraron para fundar, como priora el convento de Pontoise. Pero sólo permaneció aquí nueve meses, pues la reclamaron de París, donde había sido elegida Priora. Por cierto, que tuvo que salir de Pontoise de noche, pues los habitantes, al saber que se la llevaban, se pusieron en armas para no dejarla salir. En París estuvo de Priora y Maestra de Novicias algo más de tres años.

En 5 de mayo de 1608 sale de París para fundar en Tours, "ciudad llena de herejes y cismáticos". Aquí tuvo mucho que sufrir, pues aún entre los buenos había quiénes pretendían, con apariencias de buen celo, desnaturalizar la Reforma Carmelitana. Pero Sor Ana supo resistir con la misma firmeza y diplomacia con que hubiera hecho su madre Santa Teresa.

Fundó después en Mons. Y al fin en Amberes (1612), donde pasó los últimos 14 años de su vida. Era tal su fama de santidad, que los reyes de España, Francia y Polonia se encomendaban a ella y le pedían consejo. Isabel Clara, Gobernadora de Flandes, decía: "La tengo por más fuerte defensa, que cuantos ejércitos pudiera tener". Y al emprendre el sitio de Bredo ordenó al Marqués de Espínola y principales jefes del ejército fuesen a pedir su bendición.

Dos veces libró a Amberes de ser tomado por los herejes; por lo cual se la llamó "Libertadora de Amberes".

Expiró santamente el 7 de junio de 1626.

ABEL

"Las almas tibias, se harán fervorosas"

(7ª promesa del Corazón de Jesús)

El agua tibia, como dice con razón Sewett Marden, jamás podrá arrastrar a la locomotora, sino que es necesario que el agua adquiera una temperatura de cien grados, para que la fuerza espansiva del vapor, ponga en rápido movimiento a la máquina.

Nuestro corazón es el motor prodigioso de todas nuestras actividadees. Y es la voluntad, tibia o encendida, la que le comunica el impulso constante en el camino de la vida. ¿De qué le sirve a la locomotora su mágico perfeccionamiento, si no alcanzase la velocidad vertiginosa, que en poco tiempo articula las regiones, pueblos y ciudades? ¿De qué le sirve a nuestro corazón haber sido creado para sentir y amar la Verdad, el Bien y la Belleza, si actuando bajo el impulso de una voluntad débil, perezosa, apática, jamás somos capaces de realizar obra alguna de utilidad y provecho?

Si abrimos la historia de la humanidad, nos convenceremos, que solo las almas batidas en el yunque del trabajo y del esfuerzo heroico de la voluntad, han triunfado en sus ideales.

Santos y mártires, artistas, inventores, poetas, guerreros etc. etc... ¿por qué escalaron el pináculo de la inmortalidad? Porque sus corazones latieron con toda la impetuosidad grandiosa que sabe sentir la voluntad caldeada en rescoldos divinos de fe, de heroísmo, de abnegación. ¡Almas grandes, inteligencias poderosas, corazones magnánimos, lumbreras maravillosas, que no se extinguen jamás, porque en páginas de oro se perpetúa la gloria verdadera!

Pero no todos somos llamados para alcanzar elevadas cumbres, en los distintos aspectos humanos; lo que si es indudable que a todos nos corresponde, "un deber sagrado de cumplir y no a medias, con regateos y excusas. Desde cualquier estado que nos encontremos, cualquiera que sea nuestra profesión, la voz de la dignidad y del honor, resuena en nuestra conciencia. Es Dios, Creador, Juez y Padre, que nos llama por igual a todos. ¡Atrás la tibieza y la debilidad en servirle! ¡Arriba el corazón, para amarle y seguirle!

¡Cristo únicamente puede enseñarnos el Camino, la Verdad y la Vida!

En el Corazón de Jesús, circundado de espinas, herido por la lanza, precedidos por la Cruz, está la suprema ciencia. ¿Por qué escudriñar tanto nuestros destinos, por qué perder el tiempo y gastar nuestras energías en investigaciones inútiles? Buscamos el placer y huímos del sacrificio; anhelamos el descanso y nos fatiga el trabajo; quisiéramos la comodidad, el lujo, el goce absoluto de todas las cosas y sentimos odio, tristeza y dolor, cuando el deber nos habla de renunciamientos y obligaciones que no quiere entender la voluntad. Pero nos sucede siempre lo mismo como dice hermosamente Tomás de Kempis: "Vuélvete arriba, vuélvete abajo, vuélvete dentro, vuélvete fuera y en todas partes hallarás la Cruz".

Si cuando concebimos un bello proyecto, alguna iniciativa plausible, buscásemos en ello el bien común, la utilidad de todos, cuando juntamente las dificultades y trabajos que supone toda obra, cuántas cosas buenas podrían hacerse en la vida. "Fe viva, voluntad decidida", he ahí los puntales del éxito. Menos deliberar, menos discutir y más amor al sacrificio y más confianza en el poder de Dios.

Si Franco, el genio de nuestra Cruzada, hubiese andado con titubeos, dudas y otras pequeñeces, ¿hubiese podido nunca dar certero golpe al monstruo del apocalipsis? Le bastó su confianza en Dios y el gran amor a su España. Trabajos, heroísmos inconcebibles tiene que realizar, pero la divina Providencia le favorece en forma tan visible, que claramente se está divisando en nuestra Patria la proximidad del reinado del Corazón de Cristo, por su feliz mediación. Muchos españoles y quizás de muy firme voluntad han pretendido abrogarse noblemente la gloria del triunfo, pero no cabe duda que el elegido ha sido él, quizás porque tuvo "fe y humildad" a través de su grandioso proyecto y estas son bases graníticas que no pueden derrumbarse jamás.

Sigamos con sencillez el ejemplo de las almas grandes.

No nos dejemos aniquilar por la tibieza, el tedio y la pereza.

Es la hora de la Redención de España y nosotros sus hijos sino queremos redimirnos con ella, mereceremos el oprobio de todo el mundo. Corazones fervientes, desprendids y magnánimos, van despejando los caminos de la victoria. ¿Y nosotros, colaboramos dignamente en la sublime cruzada?

El corazón sacratísimo de Jesús nos llama y nos espera. El fortalecerá nuestras debilidades y encenderá la hoguera de la fe en nuestros apagados espíritus. No seamos por más tiempo con nuestra apatía e indiferencia, bloque funesto de maldición y ruinas. Sumémosnos con gallardía y firmeza a las legiones gloriosas que sirven a Cristo y salvan a España.

La bandera nacional reluciente de luz, teñida de sangre generosa, se despliega, majestuosa ostentando en su centro la dulcísima figura del Corazón de Jesús. El día 24, esta Enseña sacrosanta, flameó gloriosa en las fachadas de las casas, en las iglesias, en los frentes de batalla, en todos los pechos de los verdaderos españoles.

Que esta bandera redentora y augusta nos cobije cariñosa a todos, y que sepamos en este día santificarnos junto a ella, con la comunión ferviente y los propósitos obilnísimos de amarla y servirla hasta morir.

¡Corazón dulcísimo de Jesús: nada sabe mi pobre pluma de bellezas, flores, encantos y poesías; aceptad al menos en ese día glorioso el ofrecimiento íntegro de mi humilde vida, que anhelo consumir en la propagación de tu gloria!

DOLORES D. DE CABALLERO

Unión Eléctrica de Canarias, S. A.

GAS

SEÑORA: EL COCINAR CON GAS ES SINONIMO DE COMODIDAD Y LIMPIEZA.—COCINAR ES UN PLACER CUANDO SE HACE CON GAS.

HAGA A SU COCINERA FELIZ.—COCINE CON GAS

Compañía Trasmediterránea

SERVICIO INTERINSULAR

LLEGADAS	VAPOR	SALIDAS
Domingo, 6 hs. Las Palmas	FUERTEVENTURA	Lunes, 12 hs. Las Palmas.
Lunes, 6 hs. Las Palmas, Arrecife, Pto. Cabras y G. Tarajal	LEON Y CASTILLO	Lunes, 11 hs. San Sebastián, Valverde y Palma.
Martes, 6 hs. Las Palmas.	FUERTEVENTURA	Martes, 12 hs. Las Palmas
Miércoles, 8 hs. Palma, Valverde, Palma	LEON Y CASTILLO	Miércoles, 23 hs., Las Palmas, G. Tarajal, Pto. Cabras Arrecife.
Miércoles, 6 hs. Las Palmas.	FUERTEVENTURA	Jueves, 24 hs. Las Palmas.
Jueves, 13 hs. Las Palmas, Arrecife, Pto. Cabras yG. Tarajal.	GOMERA	Jueves, 21 hs. Palma, Valverde, San Sebastián.
Viernes, 17 hs. Las Palmas	FUERTEVENTURA	Viernes, 24 hs. Las Palmas
Sábado, 16 hs. San Sebastián, Valverde, Palma.	GOMERA	Domingo, 23 hs. Las Palmas, Arrecife, Pto. Cabras. G. Tarajal

NOTA.—Para tomar pasajes es indispensable presentar el permiso de embarque expedido por la autoridad correspondiente. Esta autorización podrá también obtenerse en este Gobierno Militar, cuyas horas de oficinas son de 10 a 12 por la mañana y de 4 a 6 por la tarde.

El pasaje se despacha en las oficinas de la compañía desde las 8 de la mañana hasta una hora después de obtener la autorización correspondiente; los domingos solo de 5 y media a 7.

Al Sagrado Corazón de Jesús

Cruz, Corona y Lanzada

TRIPTICO

I

Afrentoso suplicio y emblema sacrosanto
oprobio y luz; tormento y sol de redención,
castigo inmerecido del Dios tres veces santo,
llave del Paraíso y arca de salvación.

Cruz, que del alma eres esperanza y espanto,
pues das con tu dureza pavorosa lección,
oculta tus rigores y muéstranos tu encanto,
o enciende en nuestro pecho valiente decisión.

Porque el Calvario es duro y el mundo nos fascina,
queremos a la cumbre con ánimo subir,
mientras Luzbel astuto pretende nuestra ruina;

tu puedes envolvernos en claridad divina,
y aunque la senda sea hiriente, seca y pina,
sabremos en tus brazos expirar que es vivir.

II

¡Espinas! El desprecio de todos los placeres,
la exaltación suprema del supremo dolor,
insignia del Imperio que Tú, Jesús prefieres,
sobre un mundo de almas ganadas por tu amor.

Las sienes traspasadas, el soberano eres
del cielo y de la tierra, augusto Emperador,
te aclaman y bendicen subyugados los seres
viendo en tu pecho unidos, humildad y esplendor.

Traspasa nuestra frente con tu cruel corona,
cura nuestra soberbia con mano paternal,
para el jardín eterno, nuestras almas sazona,

aquí hiere y castiga, que tu rigor abona
tus flores preferidas... Pero al final, perdona:
Tu Corazón sea premio del ímpetu filial.

III

¡Herida del Costado! Portada luminosa
del Alcázar eterno, del jardín celestial;
panal, cráter, abismo, lucero fuente y rosa:
para el amante nido; y en la sed, manantial.

Refugio invulnerable en noche procelosa
contra el infierno impío torre, escudo y fanal;
y frente a la del mundo seducción engañosa
mansión de jaspe y oro, de marfil y cristal.

Herida. ¡Flor de sangre, oculto santuario,
palacio de las almas, todo silencio y luz:
Tabor, Sepulcro y Cueva, Getsemaní, Calvario,

de tu vivir divino, lo escondido y lo vario
el misterio inefable de la paz del Sagrario,
el Amor hecho llaga, néctar, abrazo y Cruz!

F. CABALLERO

Junio, 1938.

Central Nacional Sindicalista

DELEGACION SINDICAL LOCAL.—CURSILLOS DE PROPAGANDA SINDICAL

Cumpliendo órdenes del camarada Delegado Sindical Provincial, por la presente comunico a todos los militantes de Falange Española Tradicionalista y de las J. O. N. S., y a los afiliados a nuestra organización, quedar abierta en la Secretaría de esta Delegación Sindical Local la matrícula, absolutamente gratuita, en la que pueden inscribirse cuantos camaradas de los mencionados lo deseen, para tomar parte en el Cursillo de Preparación Sindical, organizado por la Delegación Sindical Provincial, el que tendrá lugar el mes próximo de julio, conforme al programa ya publicado y del que pueden tomarse cuantos datos se deseen en la mencionada Secretaría.

Todos los camaradas, dentro del Estado Nacional Sindicalista, tienen el deber de prepararse para ejercer cargos en los Sindicatos Verticales, próximos a constituirse y demás departamentos de la organización, y por ello, dada la importancia de dichos servicios, les requiero para que sin pérdida de tiempo se inscriban en el Cursillo organizado, lo que podrán efectuar en estas oficinas, todos los días hábiles, de 9 a 13 y de 15 a 20, hasta el 30 de los corrientes inclusive, en cuyo día quedará cerrada la matrícula a las 24 horas.

Camaradas: Todo por España.—Por Dios, España y su Revolución Nacional Sindicalista.—Saludo a Franco. ¡Arriba España!—Santa Cruz de Tenerife, 23 de junio de 1938.—Segundo Año Triunfal.—El delegado sindical local, José Lite.

VITABANA

UNA DE SUS GRANDES PROPIEDADES ES LA DE RESTABLECER EL EQUILIBRIO NERVIOSO.

Centro para administración de inmuebles

En la calle de Igualdad número 1, esquina a la AVENIDA DEL GENERALISIMO FRANCO, se ha establecido una oficina con personal idóneo, el cual se dedicará a la administración de toda clase de fincas rústicas y urbanas.

Dirige este establecimiento don Norberto Morales Rufino, persona de reconocida competencia y solvencia moral, quien lleva muchos años dedicado a estos asuntos.

En el referido Centro se practicarán todas las diligencias precisas para obtener el máximo de éxito en las administraciones, la gestión de las cuales se realizan puntualmente.

Así, pues, esta oficina ofrece las mayores garantías tanto por la moralidad del personal adscrito a ella como por la acreditada actividad del mismo.

Igualdad número 1, esquina a la AVENIDA DEL GENERALISIMO FRANCO. Teléfono 3-7-4.

COLEGIO INGLES.—Para niños de ambos sexos. Los alumnos abarcarán las asignaturas de la primera y segunda enseñanza, incluyendo los idiomas inglés, francés y latín. El idioma alemán extra, al que lo desee. Se preparan alumnos para el Bachillerato español, por profesor especializado. En la clase de inglés, los alumnos aprenden todas las asignaturas en inglés. Se dan clases colectivas e individuales de inglés, francés y español, para adultos, por profesores de nacionalidad inglesa, francesa y española. Para más informes, dirigirse al Director, calle Enrique Wolfson, 20, (cinco minutos de la plaza de los Patos, frente al Parque). SERJE.

Se alquilan

OFICINAS Y ACCESORIAS EN EL EDIFICIO DEL CASINO, ESPECIALMENTE DISPUESTAS PARA ESCRITORIOS Y COMERCIO, ASI COMO EL LOCAL EN QUE SE HALLABA INSTALADA LA TABAQUERIA DE DON LUIS ZAMORANO BENITEZ.—PARA RAZON, EL CONSERJE.

Servicio Social

Nota del Departamento Central de Organización

LAS MUJERES PRESTADORAS DEL SERVICIO SOCIAL TENDRAN QUE COLABORAR EN LAS POSTULACIONES DE "AUXILIO SOCIAL"

La Delegación Nacional de Auxilio Social, donde radica de modo absoluto la organización del Servicio Social de la Mujer, tiene ordenado a todas sus Delegaciones Provinciales que la tarea de postular es función obligada a todas las mujeres solicitantes del Servicio Social.

El Caudillo, que al Decretar el trabajo femenino en el nuevo Estado incorpora a la mujer a los destinos de la Patria, dice en el preámbulo de su Decreto 378: "Señala el Estado al Auxilio Social de Falange Española Tradicionailsta de las JONS como sector propicio donde realizar el "Servicio Social" en razón de haber sido fundado para aliviar los dolores producidos en la presente lucha y las angustias sociales de la Post-guerra, y de este modo comenzar a dar efectividad a la actual concesión política del Movimiento Nacional-Sindicalista como cauce por el que ascienden los valores espirituales del pueblo hasta el Estado y por el que llega el impulso y unidad que el Estado imprime al pueblo nacional".

Las postulaciones de Auxilio Social, mientras llega el momento de la paz en el que podrá darse al Servicio Social la magna extensión proyectada, formarán esa parte cíclica, obligatoria, que determina claramente el artículo 10.º del Reglamento.

Por consiguiente los directores o jefes de cuantas Instituciones se ven servidas parcial o totalmente por prestadores del Servicio Social, permitirán las salidas de éstas a las postulaciones que sean llamadas, convocatorias que siguiendo instrucciones de este Departamento Central, cursarán los Provinciales en forma periódica para que los servicios de las Instituciones sufran el menor trastorno.

Con lo establecido por las reglas y el espíritu del Decreto y con el contenido de la presente nota, este Departamento Central advierte, además, a todas las prestadoras del Servicio Social que sus derechos de cumplimiento de éste no serán reconocidos totalmente mientras no haya participado, por lo menos, en el número de postulaciones que cada Departamento Provincial declare mínimo de acuerdo con las exigencias de su respectiva demarcación.

Valladolid, 13 de junio de 1938.—(II Año Triunfal).—El jefe del Departamento Central, Francisco González.

Información de los pueblos

LOS SILOS

Solemnes Cultos al S. C. de Jesús

En la mañana del pasado viernes dieron principio en esta iglesia parroquial los cultos al Sagrado Corazón de Jesús, los que han alcanzado verdadero esplendor y, hoy, domingo, además de los cultos de la mañana saldrá procesionalmente por la tarde, recorriendo las calles de la localidad la santa Imagen.

Esta procesión promete revestir verdadera ostentación y brillantez, pues el exorbitante número de devotas se desviven por darla un esplendor suntuoso e insuperable.

Al regreso de la procesión ocupará la cátedra del Espíritu Santo, un elocuente orador sagrado.

EXEQUIAS

En la mañana del sábado de la pasada semana se celebraron en esta iglesia parroquial solemnes honras fúnebres por el eterno descanso del joven don Buenaventura Trujillo Martínez, que inmoló su vida por Dios y por la Patria en el altar del heroísmo.

A este acto asistió una enorme afluencia de fieles de éste y de otros pueblos que patentizaron con su presencia el sentimiento producido por el triste fin del bizarro y simpático fenecido.

También el lunes siguiente tuvo lugar en la misma parroquia otro funeral ofrecido por el alma del mismo finado que, como costumbre a todos los hijos del pueblo caídos en campaña, le dedican sus compañeros de Falange Española Tradicionalista y de las JONS de esta villa, viéndose igualmente muy concurrido.—EL CORRESPONSAL.

Fred Olsen Line

Línea de vapores furteros

SALIDAS PARA LONDRES DURANTE EL MES DE JUNIO CON DESTINO A LONDRES

SALIDAS PARA LONDRES DURANTE EL MES DE JUNIO

Día 2.—Vapor BAJAMAR — Día 23.—Vapor BAJAMAR
Día 9.—Vapor BREÑAS — Día 30.—Vapor BREÑAS
Día 16.—Vapor BETANCURIA

Para más informes, ALVARO RODRIGUEZ LOPEZ

AVENIDA DE CUBA, 12 — SANTA CRUZ DE TENERIFE.

Alvaro Rodriguez López

SERVICIO FIJO SEMANAL PARA LOS PUERTOS DE

LAS PALMAS, NORTE Y SUR DE TENERIFE E ISLAS DE LA GOMERA Y PALMA

ANUNCIOS BREVES

SE VENDEN dos casas y una huerta en la ciudad de La Laguna, situadas en la calle de Fagundo y distinguidas con los números 34, 36 y 38.

Informarán en la Plaza del Adelantado, 10.

SE ALQUILA una casa de dos pisos en las inmediaciones de Guamasa.

Informarán en esta Redacción

LEA USTED "GACETA DE TENERIFE"

(c) Ministerio de Cultura 2007

GACETA DE TENERIFE

Franqueo Concertado

Redacción y Talleres: Plaza de la Constitución, 10 Telegramas "Gaceta" Teléfono 157 Apartado 35

Crónica militar

La nota más destacada la constituye la desesperación con que los rojos atacan las posiciones perdidas en días anteriores. Con su peculiar ingenio ya dió el ilustre general Queipo de Llano un nombre gráfico a estas embestidas rojas. Pero en fin, que sigan con esa táctica que parece dictada por el alto mando nacional. Estos ataques del enemigo son de una eficacia magnífica para el logro de los objetivos finales. En la generalidad de los casos, es mucho más práctico que el enemigo intente reacciones violentas en las cuales el castigo que se da a su osadía es infinitamente mayor que la propia persecución cuando los disparos de nuestros soldados no les dan más que por la espalda.

Ayer contraatacó el enemigo en los sectores de Teruel, a mucha distancia ya de la ciudad mártir, y en el de Onda, y para que no faltase nada, hasta en el de Peñarroya. Lo ocurrido el día de ayer lo confirma. Deshechas las unidades atacantes, que dejaron cientos de muertos y prisioneros en el campo, el mando nacional aprovechó la ocasión para dar la orden de avance, y entonces, sobre un enemigo que ha perdido sus mejores combatientes, se ha quebrantado su impotencia, y la maniobra se desarrolló con el máximo éxito. La situación del enemigo en las líneas que baten los soldados del Cuerpo de Ejército de Castilla es tal, que ni con ataques desesperados, ni con nidos y más nidos de armas automáticas para la defensiva, puede ser sostenida esta línea. El día de ayer, pues, fué una excelente jornada para nuestros soldados que lucharon con dureza y orden para asestar al enemigo un golpe formidable, que asegura el avance hacia las playas mediterráneas. Así, con sangre, que es sagrada, y con trabajos y fatigas que acrecientan el mérito de los combatientes del Caudillo, es cómo la juventud española está rescatando palmo a palmo el suelo de la Patria.

Como siempre sucede, la bestia roja, incapaz de contener en el campo de batalla el valor de nuestros soldados, conducidos por la técnica de nuestro mando, sacia su impotencia con la población civil que tiene bajo sus designios. En Valencia se está expulsando ya, y tienen que abandonar sus hogares y medios de vida, hacia los pueblos de la Mancha y Murcia. Estas desgraciadas personas son conducidas en forma tan inhumana como lo fueron los de los pueblos de Toledo, Madrid, Guadalajara, como lo han sido en el Norte, en Aragón y en Cataluña. A la vez que conducen a la población civil como tristes rebaños de reses lanares los presos y las personas tachadas de tibias son designadas para trabajar en las fortificaciones, en jornadas agotadoras. Por este criminal proceder, la República democrática de asesinos nacionales y extranjeros, nos alienta para proseguir con ardor, al cotemplar los horrores que diariamente comprobamos, el afán de lucha contra la barbarie asiática.

(Recibido por la Estación E. A. 8 A. S.)

Falange Española Tradicionalista y de las J. O. N. S.

SECCION FEMENINA

Habiendo sido reorganizados y ajustados los diversos mandos de servicios con arreglo a las necesidades cada vez más amplias, de nuestra Organización, la Secretaria Nacional, en su reciente viaje a esta isla, ha tenido a bien disponer lo siguiente:

Para desempeñar el cargo de Enlace Sindical, de suma importancia en esta, pues tiene al control y organización de labores, para constituirse en amparo de esas innumerables mujeres de Canarias que dedican su vida a la confección de bordados y calados, con un resultado mezquino, debido a la explotación que de dicho arte hacen agentes comerciales, por su competencia, actividad, verdadero espíritu falangista demostrado durante el tiempo de desempeño del cargo de Jefe Provincial, ha sido designada la camarada María D. Gómez Poggi.

MANDOS PROVINCIALES

Jefe Provincial, camarada María Carranceja de Moreno.

Secretaria Provincial, camarada Carmen Fernández.

PERSONAL

Regidora Provincial, camarada Flora Torrecilla Castro.

Auxiliar Provicial, camarada Carmen Torrecilla Castro.

CULTURA Y FORMACION DE JERARQUIAS

Regidora Provincial, camarada Natividad Castelo Biedma.

Auxiliar Provincial, camarada Josefina de Becerra Martínez de la Torre.

PRENSA Y PROPAGANDA

Regidora Provincial, camarada Sara Martínez de la Torre, viuda de Becerra.

Auxiliar Provincial, camarada Dolores Segura de Arrate.

HERMANDAD DE LA CIUDAD Y EL CAMPO

Regidora Provincial, camarada Micaela González y González.

Auxiliar Provincial, camarada Luisa Velasco Estarriol.

JUVENTUDES

Regidora Provincila, camarada Victoria Campos Manrubia.

Auxiliar Provincial, camarada Antonia Mandillo Cabrera.

INTENDENCIA

Regidora Provnicial, camarada Carmen Rosa Guimerá Belmonte.

Auxiliar Provincial, camarada Isabel Díaz de Losada.

CUERPO DE ENFERMERAS

Regidora Provincial, camarada Sofía Luisa Poggi Domínguez.

Auxiliar Provincial, camarada María Gómez y Gómez.

MANDOS LOCALES

Jefe Local, camarada Antonia Arias Vigo.

Secretaria Local, camarada Margarita Hamilton Hernández.

PERSONAL

Regidora Local, camarada María Belmonte de Martínez.

Auxiliar local, camarada Rosalba Domínguez Salaverría.

PRENSA Y PROPAGANDA —

Regidora Local, camarada María Llinares de Oliveras.

Auxiliar Local, camarada Eladia Gómez y Gómez.

JUVENTUDES

Regidora Local, Mercedes Preckler Ferrer.

Auxiliar Local, camarada María Dolores Jiménez Reyes.

Por Dios, España y su Revolución Nacional-sindicalista. Saludo a Franco. ¡Arriba España!

Santa Cruz de Tenerife, 25 de junio de 1938.—(II Año Triunfal).—La Regidora Provincial de Prensa y Propaganda, Sara Martínez de la Torre, viuda de Becerra.

La llegada de Belmonte a Las Palmas

Según noticias recibidas en esta población, el famoso ex matador y hoy acaudalado ganadero llegó al aeródromo de Gando en la tarde de ayer, sábado, en el avión correo que llegó a aquel aeropuerto, procedente de Sevilla.

A su llgada era esperado por representaciones de las comisiones organizadoras de los festivales benéficos que con su principal colaboración van a celebrarse en las islas Canarias, así como por todos sus humanitarios amigos que con el mismo fin habían llegado a Las Palmas, en el vapor "Teresa", el viernes.

El próximo lunes, por la tarde, arribarán tan distinguidos excursionistas a este puerto, desde el cual y al día siguiente de celebrarse el festival benéfico taurino, regresarán en el mismo vapor del capitán Lecumberri a la capital de Andalucía.

Juan Belmonte manifestó en la vecina isla el sentimiento por no haber podido hacer el viaje en unión de los marqueses de Pickman y demás distinguidos aficionados, así como por no poder tampoco regresar con ellos, ya que regresará desde esta isla en la noche del miércoles, después de celebrada la corrida, con objeto de enlazar con el avión que retorna a la Península.

El motivo de este tan corto viaje que realiza solo por cooperar a la cerebración de estos festivales taurinos es el no poder desatender por muchos días sus importantes negocios, lo cual da más realce aun a su humanitario gesto.

SUCESOS

QUEMADURAS

En la tarde de ayer fué asistido en la Casa de Socorro Antonio Estévez Rodríguez, de 3 años de edad, domiciliado en el Becerril, que presentaba quemaduras de segundo grado en la región toráxica anterior, brazo derecho y cráneo y mano derecha y cara interna; de pronóstico reservado.

Dichas quemaduras se las causó en accidente casual en su domicilio.

INTOXICACION

En la Casa de Socorro ingresó ayer tarde el menor Francisco López Pérez, de 2 años de edad, con domicilio en la finca "El Gato", siendo asistido por el personal facultativo de guardia de síntomas de intoxicación por haber ingerido sustancias alimenticias en malas condiciones.

MENOR QUE SUFRE UNA CAIDA

El menor Carlos Pérez Pinar, de 7 años de edad, domiciliado en la carretera de La Laguna, sufrió una caída, recibiendo un golpe contra un muro, resultando con una herida contusa que interesa hasta el periosto inclusive, en la región frontal, de cuyas lesiones fué asistido en la Casa de Socorro, siendo calificado su estado de leve, salvo complicaciones.

ÚLTIMA HORA

Extranjero

LOS ROJOS AMENAZAN CON BOMBARDEAR CIUDADES ITALIANAS

París, 25.—En los círculos competentes de esta capital no se hace ninguna manifestación respecto a las noticias que publican los medios franceses, según las cuales el embajador rojo en París, Azcárate y Florez, había manifestado al ministro de Relaciones Exteriores del gobierno francés, George Bonnet, "que como siguieran los bombardeos aéreos de los nacionales contra las poblaciones de la zona roja, el gobierno de Barcelona se vería obligado a tomar medidas de represalia, no solo contra la España de Franco, sino también contra Italia".

En los círculos diplomáticos franceses se confirma esta noticia y se agrega que el gobierno francés inmediatamente ha aconsejado al gobierno rojo de Barcelona no adoptara tales medidas, pues las citadas represalias tendrían como consecuencia grandes contraataques que podrían tener un peligroso resultado para la situación internacional.

En los mismos medios diplomáticos franceses se expresa la convicción de que el gobierno de Inglaterra ha influenciado en idéntico sentido sobre el gobierno rojo de Barcelona.

Esta comunicación, publicada en la prensa de esta tarde por la Embajada soviética española, permite opinar que la versión circulada corresponde a la verdad. La Embajada roja dice también que ha protestado muchas veces ante el gobierno francés de los bombardeos y que tiene éste que reaccionar.

COMENTARIOS EN PARIS

París, 25.—Profunda impresión ha causado en todas las esferas políticas de París la noticia de que días pasados en dicha capital y ayer en Londres, los representantes del sesudo gobierno de Barcelona habían notificado a los gobiernos de Francia e Inglaterra que si continúan los bombardeos aéreos contra la España marxista ellos adoptarían represalias hasta tal punto que también las adoptarían contra las ciudades y navíos de países que simpatizan con el Generalísimo Franco.

La noticia causó, como era de esperar, gran impresión y ha suscitado por su enormidad gran indignación en los círculos franceses responsables, donde se manifiesta que el gobierno de París como el de Londres están unánimemente conformes en rechazar y deplorar categóricamente las intenciones del gobierno rojo de Barcelona.

LA PRENSA ITALIANA COMENTA LA AMENAZA DE LOS ROJOS DE BARCELONA

Roma, 25.—El importante rotativo "Il Jornale d'Italia" comenta la noticia de los planes maquiavélicos de los rojos de Barcelona y dice "que la nueva actitud de Barcelona está encaminada a preparar a Europa a una nueva tragedia".

Es evidente—dice luego—que si Italia y Alemania se vieran atacadas por los rojos españoles en sus propias ciudades o en sus navíos o bienes, su resolución sería inmediata y no consistiría en notas diplomáticas de protesta, sino en disparos de cañones. Es precisamente este caso monstruoso el que ha hecho Moscú y Barcelona al comprobar finalmente la imposibilidad de resistir a los nacionales españoles.

Europa debe, por tanto, tomar nota de este proyecto subversivo organizado por Moscú desde el año 1935, junto con las consabidas resoluciones del Komintern de desencadenar la guerra europea.

No cabe duda—sigue diciendo—de que la situación actual es peligrosa y mientras se siga el sistema acostumbrado de pronunciar falsas acusaciones contra Italia y Alemania, como el embuste del mariscal Graciani a España, como se ha dicho en varios sectores de izquierda, va reinando el mayor desorden, pero Italia no se preocupará de tales alarmas. Su política sigue desarrollándose tranquila y firmemente.

LOS GOBIERNOS EUROPEOS EN INTIMA RELACION

París, 25.—La confirmación de la noticia sobre la amenaza roja a una nación extranjera es el objeto de los comentarios de la opinión y de la prensa durante esta noche.

Se sabe que con tal motivo ha habido un intercambio de notas entre los gobiernos de Berlín, Roma, Londres y París.

El representante de Italia en París visitó ayer al ministro de Relaciones Exteriores, Bonnet, al que comunicó que su gobierno enviaría a París una nota explicando su posición con respecto a la situación creada por dicha amenaza.

Efectivamente, hoy se ha recibido la citada nota, en la que se contiene esta frase lapidaria: "A toda agresión que venga de fuera, Italia no contestará con notas diplomáticas, sino con sus cañones". En la misma se expresa que Italia está dispuesta a todo si se llega a efectuar alguna agresión a su territorio, barcos o bienes.

Otra nota del gobierno de Berlín se expresa en idéntica forma. El gobierno alemán se halla en íntimo contacto con Roma. Al mismo tiempo, Bonnet ha pedido a Londres su parecer sobre la situación, sosteniendo una larga conferencia telefónica con lord Halifax.

Se cree que Inglaterra ha aconsejado serenidad y desaprobado la actitud del gobierno rojo de Barcelona.

LOS ROJOS NI A LOS MUERTOS RESPETAN

Londres, 25.—El enviado especial del Daily Telegraph", en el frente de Aragón, informa haber comprobado con horror que los rojos españoles, a medida que abandonan las ciudades y pueblos durante el creciente avance de los nacionales, saquean las casas y abren todas las tumbas de los cementerios, despojando metódicamente a todos los cadáveres de las prendas y objetos de valor que sus deudos les colocaron al morir.

Informa además que casi todos los edificios de valor han sido incendiados y que las iglesias han sido pasto de las llamas, después de ser robado de ellas todos los objetos artísticos y de valor positivo.

Termina diciendo que la vida en la zona roja española es una constante monstruosidad.

Gobierno Militar

SERVICIO DE LA PLAZA PARA HOY

Jefe de día: El comandante de la Comandancia General de Canrias, don José Tártalo Santamaría.

Imaginaria: El comandante jefe del Grupo Mixto de Ingenieros número 3, don José Martínez González.

Hospital: Batallón de Orden Público, primer capitán.

Vigilancia: Primera zona, un oficial, un sargento y un cabo de Ingenieros. Segunda zona, un oficial, un sargento y un cabo del Batallón de Orden Público.

El general gobernador militar, Moreno.

Casa de Socorro

HERIDOS ASISTIDOS

En este benéfico Establecimiento han sido asistidas las siguientes personas:

Rafael Castro García, de 5 años, domiciliado en Pescadores, 16. Presenta fractura del cúbito y radio por su tercio medio. Leve, salvo complicaciones.

María del Carmen Molina, de 4 años, domiciliada en la Barriada de Beautell. Presenta herida incisa en el tercio superior del muslo derecho. Leve.

Andrés Tauroni, de 10 años, domiciliado en la Higuerita. Presenta herida contusa en la región malar izquierda y erosión en la rodilla del mismo lado. Leve.

Pedro Martínez García, de 5 años, domiciliado en el barrio de Buenos Aires. Presenta herida incisa en el ángulo interno del ojo izquierdo. Leve.

VITABANA
ESPECIALMENTE APROPIADO PARA RAQUITICOS Y LINFATICOS

HOY "GACETA DE TENERIFE" COSTARA 0'20 CENTIMOS. AL COMPRAR EL PERIODICO NO OLVIDES QUE ESTOS CINCO CENTIMOS DE AUMENTO SE DESTINAN PARA FACILITAR PERIODICOS A NUESTROS HEROICOS COMBATIENTES.

Crónica del frente Sur

por Javier de Navarra

Salamanca, 25.—Suponían los rojos que nos habíamos dormido sobre los laureles de las pasadas victorias de nuestro ejército del Sur y han venido hoy a realizar sus consabidos contraataques que ya esperábamos, porque conocemos muy bien las costumbres de los rojos, a pesar del desgaste que todos ellos les han ocasionado.

Estas reacciones de los marxistas españoles pasarán a la historia como una faceta más de eso que llamamos el "derecho al pataleo". Pero a los rojos le resulta un palateo caro, sobre todo cuando el castigo que reciben es de la intensidad del de ayer y del de hoy en el sector de Peñarroya. Porque se necesita ser necio para venir a atacarnos por posiciones tan formidables como las que les arrebatamos en nuestra victoriosa ofensiva.

Los contraataques de hoy han sido mucho mayores que los de ayer. Empezaron por la Sierra de la Antigua y de Cansinos, cerca de Valsequillo, pero con poca fuerza, sin duda alguna para despistar. A pesar de ello, apenas intentó avanzar una brigada mixta fué materialmente deshecha por nuestras máquinas que no le consintieron avanzar un solo paso. El contrataque más fuerte lo hicieron por la parte de Cadara, delante de Peraleda de Zaucejo, y de las magníficas posiciones que conquistamos el otro día. Y aquí echaron artillería y tanques rusos y dos o tres brigadas mixtas. Durante todo el día han estado molestando y sus ataques han sido todos fuertemente rechazados. Tras de cada preparación artillera lanzaban sus piaras de milicianos que nuestras máquinas automáticas, muy bien situadas, se encargaron de quitar. Corrían los milicianos hacia atrás y nuestros soldados les perseguían, haciendo fuego contra ellos a placer, como si se tratara de un tiro al blanco. Las llanuras extremeñas estaban materialmente cubiertas de cadáveres esta tarde. Uno de los ataques de ayer lo llevaron a cabo muy entrada la tarde con tanques rusos, y una multitud de ellos iban en vanguardia, siguiéndole los milicianos. Nuestra artillería funcionó con tiro tan certero que tres de los tanques fueron completamente inutilizados y el que se atrevió a venir de cabo de gastadores cayó en nuestra poder con toda su dotación, la mitad de ella extranjera, al ser detenido en su avance por nuestros soldados con bombas de mano.

Los rojos no han conseguido por este sector ni una pulgada de terreno. Por el contrario han sido rechazados más allá de las trincheras cavadas estos días en las llanuras extremeñas. El olborozo de nuestros bravos muchachos no tuvo límite al rechazar al enemigo y comprobar la terrible mortandad que habían ocasionado, no siendo posible dar idea de las bajas causadas. El número de milicianos que han aprovechado estos combates para venir a nuestro campo es muy importante. Difícilmente habrá otro caso en la historia en que un mando como el de los rojos españoles tenga menos consideración a la vida de sus hombres, porque sabiendo que los sacrifican de una manera segura y estéril por todos conceptos los arrastran a él sin el menor escrúpulo. Si no estuviera esta guerra llena de pruebas de crímenes de lesa humanidad, el de hoy es bien patente, como es bien patente también el durísimo castigo que hoy, como siempre, han recibido.

(Recibido por la Estación E. A. 8 A. S.)

DECIR

PROFANACION Y DERRIBO DE TEMPLOS

"Destino", en su número 64, transcribe un texto del diario "Avance", de Alicante, realmente interesantísimo. Es el siguiente y se refiere al aprovechamiento que de la Iglesia de Yecla han hecho los rojos de dicho pueblo:

"Lo que llama poderosamente la atención a los que la visitan es el cambio práctico y utilitario de la iglesia parroquial de Yecla. Aquel edificio, de sólida construcción, ha venido a rmediar una necesidad imperiosa que el vecindario yaclano. Se ha convertido en una plaza del mercado, que es una verdadera maravilla, ya que los camaradas socialistas, fuerza predominante de la U. G. T. en el Consejo municipal, presididos por un camarada activo y consecuente como Juan Pacheco, han logrado realizar esta obra sin que haya habido pérdida de belleza en el edificio. Conserva su arquitectura, y los puestos han sido construídos y colocados sin perder la eximia belleza del conjunto. Grandes ventanales y claraboyas, obras de saneamiento y alcantarillado, salidas en condiciones y otras obras complementarias hacen de lo que antes era templo de feligreses de una religión, obra pública de utilidad para todos los vecinos del pueblo murciano.

Esto y otras obras demuestran lo que puede hacer en cualquier sitio una administración socialista.

En contraste con la obra realizada en Yecla está lo que se ha hecho en algunas poblaciones de nuestra provincia, particularmente en Alcoy, donde se han gastado varias decenas de miles de pesetas en derribar iglesias sin darles ninguna utilidad.

Sirva de ejemplo el hecho de Yecla, por si algún pueblo de nuestra provincia no sabe a qué dedicar lo que hasta hoy es su iglesia."

El texto transcrito es de los que hacen innecesario todo comentario. La utilización como mercados de las iglesias y el derribo de ellas son hechos que se realizan por voluntad, por mandato del poder.

Mientras el comunismo y algunos turistas que se llaman "cristianos" afirman que no existe persecución religiosa en España, las autoridades rojas, actuando de agentes de los sin Dios, están destruyendo la traza de los edificios que alzó la fe cristiana.

Tomen nota de esta realidad los turistas pseudo cristianos...

ELIEN.

¡CONSULTORIO DE BELLEZA!

Señorita del Castillo y González, pone en conocimiento de su distinguida clientela su regreso al Hotel Olsen.

Instrucciones de belleza facial para la cura del cutis seco o graso, manchas, barros y poros.

Limpieza de cutis, 5 pesetas; Mascarilla, 10.

Días de recibo: lunes, martes, miércoles y jueves, de 10 a 1, y de 3 a 7.

Castillo, 72; teléfono, 4 3 8. Santa Cruz de Tenerife.

Profesora de Bordados

Ofrece su taller para toda clase de trabajos. Se admiten aprendizas, cobrándose un precio módico.

Informes: Consolación, 32.

(c) Ministerio de Cultura 2007