Mediterráneo

MIERCOLES, 13 ABRIL 1977. — AÑO XL. — N.º 12.022 — PRECIO 12 PESETAS

Rumores de dimisiones de ministros

El Teniente General Gutiérrez Mellado suspende su visita a Canarias, regresando a Madrid

Reunión en La Moncloa de los presidentes del Gobierno y de las Cortes

(Pág. 13)

LUZ VERDE AL DESVIO de la N-340 en VILLARREAL

El Subsecretario de la Gobernación, don José Miguel Orti Bordás, comunicó ayer al Gobernador Civil que, por el Ministerio de Obras Públicas, se ha ordenado la iniciación del trámite de expropiación forzosa de los terrenos afectados por el proyecto de desvío de la nacional 340 en Villarreal, como paso previo a la pronta realización de esta importante mejora. En la foto, un aspecto de la densidad de circulación en la travesía actual. (Foto Heredio)

(Información en pág. 3)

EL INCENDIO DE SIERRA ESPADAN, EXTINGUIDO

Técnicamente ha quedado extinguido el incendio forestal registrado en la Sierra Espadán. Las pérdidas se cifran en más de cien millones de pesetas. Hasta pasadas 48 horas sigue el peligro de que pueda reavivarse el fuego.

(Información en pág. 6)

Otro barco soviético capturado en USA

CARTER recibe al embajador de la URSS

NUEVA YORK. (Del corresponsal de Pyresa, **Antonio PARRA**)

El Presidente Carter y el embajador de la URSS, Dobrynin, conferenciaron por espacio de una hora en la Casa Blanca, durante la entrevista se despachó sobre cuestiones relativas, a la próxima conferencia de los dos países sobre la limitación de armas nucleares, pero no se aludió más que de pasada a los incidentes pesqueros de las últimas jornadas. Como se sabe, dos buques soviéticos están detenidos en el puerto de Boston. Sus cargamentos de arenques fueron decomisados y el Gobierno soviético habrá de pagar una fuerte suma de dinero para el rescate de las embarcaciones. El «Antanas Snechkus» y el «Taras Sevchenko» son buques de gran calado y tonelaje, de los llamados barcos-factoría. Estaban operando en unas ventanas

(Pasa a la siguiente)

MANIFESTACIONES DE DISTINTO SIGNO POLITICO EN MADRID

Gran despliegue de las fuerzas del orden público, que no tuvieron que intervenir

MADRID, 12. (Pyresa).—Unas trescientas personas, en su mayoría mujeres, se han manifestado entre las siete y media y las nueve horas de esta tarde ante el palacio de El Pardo, en protesta por la legalización del Partido Comunista de España. En la manifestación, que surgió de forma espontánea, se advertían numerosas banderas nacionales y se proliferaron diversos gritos patrióticos.

Según ha podido saber Pyresa, poco después de las siete y media de la tarde, varios automóviles se dirigieron hacia el palacio de La Zarzuela, ante cuya puerta principal una comisión de tres personas manifestó su intención de ser recibida por el Rey, lo que no consiguieron.

En torno a las ocho y diez, y durante varios minutos, un helicóptero sobrevoló El Pardo.

MANIFESTACIONES Y GRAN DESPLIEGUE DE FUERZAS DEL ORDEN PUBLICO

MADRID, 12. (Pyresa).—A lo largo de esta tarde se ha desplegado un gran dispositivo policial en evitación de hipotéticas alteraciones de orden público previstas en diversas zonas de Madrid, alentadas por fuerzas de diferentes matices.

Fuerzas antidisturbios dominaron desde primeras horas de la tarde la plaza de Castilla, glorieta de Cuatro Caminos y la calle Bravo Murillo en la confluencia con López de Haro, lugares donde las juventudes comunistas de España (del P.C.E.) pretendían manifestarse, según pasquines que habían colocado preferentemente en las estaciones del «Metro», pasquines que rezan el slogan «República Democrática».

A las seis de la tarde, utilizando el «Metro» y servicios públicos, jóvenes que llevaban prendidas en su ropa pegatinas con la bandera republicana llegaron hasta la plaza de Castilla, sin que en ningún momento pudieran manifestarse, ante el dispositivo policial montado.

MANIFESTACION DE «FUERZA NUEVA»

Sobre las seis y media de la tarde, organizado por «Fuerza Nueva» y desde sus locales de Núñez de Balboa, más de un millar de militantes montados en automóviles y enarbolando banderas nacionales, de Falange, Tradicionalista y de Fuerza Nueva, se manifestaron en diferentes calles de Madrid (Alcalá, Castellana, Serrano, Sol, Carretas, Atocha, San Jerónimo, etc.), entorpeciendo en muchos momentos la circulación. La marcha automovilística lenta estaba acompañada de música. Altavoces colocados en algunos de los vehículos, difundían el himno nacional, el «Cara al Sol» y el «Bria Mend.» y otros himnos patrióticos. En algunos momentos paraban los vehículos y los manifestantes, saliendo de los automóviles, entonaban el «Cara al Sol», el «Bria

(Pasa a la siguiente)

EL PENDULO

UNA JORNADA MARCADA POR LA TENSION INFORMATIVA. — EL DESENLACE DE LOS HECHOS ES CUESTION DE HORAS. — EL PROBLEMA MAS INMEDIATO ES CONSEGUIR MANTENER LA CALMA.

Por Fernando ONEGA

PRODUCIDO el retorno, con suficientes datos para el asombro, parece que la cuestión inmediata es conseguir mantener la calma. La inscripción de los comunistas en el registro de asociaciones políticas era tan necesaria, por simple realismo, que apenas merece que se gaste una línea en el comentario. Sus ventajas, pensando con talante democrático, se pueden observa ya: hay una mayor credibilidad ante el futuro, y hay una mayor claridad en el horizonte electoral. Las cosas son como son y, con los comunistas fuera de la ley, nadie podía asegurar hace solamente una semana que hubiere elecciones en este país. La realidad, sin embargo, esta muchas veces en contradicción con los sentimientos, y el amplio espectro anticomunista ha saltado a la calle: amenazas de muerte a Santiago Carrillo; manifestaciones en Madrid y algún que otro incidente sin mayor consideración, pero que pretende poner la dialéctica en la calle antes de que la sociedad pueda expresarse en las elecciones.

Afortunadamente, son minorías las que desarrollan estas actividades, aunque sean minorías ruidosas. Pero son suficientes para desear lo que decía al principio: que el problema más inmediato es ocnseguir mantener la calma hasta el momento en que los votos atribuyan auténticas representaciones. Ahora

(Pasa a la siguiente)

«Desearíamos no vernos nunca obligados a apresar barcos españoles»

El Ministro de Pesca de Mauritania, en Madrid

MADRID, 12. (Pyresa). — "Mauritania tiene unas leyes en materia de pesca y su respeto es esencial para la soberanía de cada país. Algunas veces se cometen infracciones contra estas leyes y estamos obligados a aplicarlas, lo que ocasiona apresamientos de barcos, barcos que, naturalmente, no sólo son españoles" declaró a su llegada a Barajas el Ministro de Pesca mauritano Abdallahi Uld Ismail a media tarde de hoy, procedente de París, en visita oficial, invitado por el ministro español.

(Pasa a la siguiente)

LOS REYES, EN LA ZARZUELA

MADRID. — Llegada a Madrid de SS. MM. los Reyes de España, después de haber pasado unos días de descanso en la estación invernal de Baqueira-Beret. Los Reyes don Juan Carlos y doña Sofía a quienes les acompañaban sus hijos las Infantas Elena y Cristina fueron recibidos en la estación de Chamartín por su hijo el Príncipe Felipe y otras personalidades. En la fotografía, los Reyes de España abandonan la estación de Chamartín. — (Foto CIFRA GRAFICA)

MADRID, 12 (Cifra). — A las nueve menos cuarto de la mañana llegaron a Madrid los Reyes de España, procedentes de Baqueira-Beret.

En la estación fueron recibidos por el Príncipe Felipe.

Don Juan Carlos y doña Sofía llegaron acompañados de sus hijas las Infantas Elena y Cristina, en compañía de las cuales han pasado unas jornadas de descanso en la estación invernal antes mencionada.

Inmediatamente de llegar a Madrid los Reyes y sus hijos se trasladaron a su residencia del Palacio de la Zarzuela.

DESPACHO DEL REY

MADRID, 12 (Pyresa).— En su residencia del Palacio de la Zarzuela S.M. el Rey ha recibido en despacho durante la tarde de hoy al Ministro del Aire, don Carlos Franco Iribarnegaray.

CRONICA POLITICA

LA FIEBRE DE PRIMAVERA, VA DE SUBIDA. — LAS LEGALIZACIONES DE LOS PARTIDOS. — LLUVIA DE MILLONES PARA SUPLEMENTOS DE CREDITO A OBRAS PUBLICAS.

MADRID, 12. (Crónica de Pyresa, por P. I. González, especial para MEDITERRANEO) — Parece que a la capital le ha dado como una fiebre de primavera: el Ministro de Marina según todos los indicios ha dimitido, el del Aire —cuya dimisión ha sonado durante la mañana— ha despachado normalmente y lo ha desmentido el del Ejército. No fue a su despacho por que está aquejado de una leve enfermedad. Se han producido algunos enfrentamientos entre militantes de Fuerza Nueva y del Partido Comunista de España. El Centro Democrático se desmorona, para dar paso a una nueva formación. En El Pardo, se ha producido una manifestación, mayormente de mujeres, con retratos de Franco y banderas nacionales. Dos diarios de la tarde salen diciendo que lo más seguro es que Suárez no se presente a las elecciones. Las dimisiones de los altos cargos de la Administración empiezan a fluir en un chorro, que pronto será cascada. Y mientras tanto, las Cortes se preparan a autorizar al Gobierno más de diez mil millones en créditos extraordinarios y suplementos de crédito. Efectivamente, la primavera —política— altera la sangre.

NO LOS LEGALIZARAN

De los 33 partidos que presentaron sus papeles en Gobernación, 25 son de ideología marxista-leninista.

En los medios políticos se tiene la impresión de que, aunque la Sala IV del Supremo devuelva el asunto al Gobierno como hizo con el PCE éste no los legalizará.

En cuanto al desmoronamiento del Centro Democrático, y aunque algunos medios habían anunciado para hoy, la reunión del equipo DC, el CD y

(Pasa a la siguiente)

(c) Ministerio de Cultura 2007

INFORMACION GENERAL

CRONICA POLITICA

(Viene de la anterior)

los liberales de Satrústegui, esa reunión no se ha producido hoy, pero tendrá lugar, si no surgen nuevos contratiempos el jueves. Uno de los puntales del CD Fernández Ordóñez, presidente del Partido Socialdemócrata, está de nuevo en contacto con los de la Federación Socialdemócrata, de la que se escindió para ingresar en el CD.

Los periódicos de la tarde que insinúan la posibilidad de que el Presidente Suárez no se presente a las elecciones se apoyan en la posible coalición del nuevo centro con la DC, como apuntamos ayer. En cualquier caso, desempolvado las declaraciones de Suárez a "Der Spiegel" —las únicas del Presidente sobre el tema— los periódicos señalan que aunque no se presente eso no quiere decir que vaya a permanecer indiferente ante el proceso electoral.

LOS PROBLEMAS DE LA JUNTA CENTRAL

Esta tarde ha vuelto a reunirse en el Palacio de Las Cortes la Junta Central Electoral. La Junta Central está integrada actualmente por 13 miembros, de los que tres —Díaz Palos, Girón Tena y García Valdecasas— no asistieron a la reunión. Según manifestó un portavoz, la Junta se reunió para estudiar los problemas que origina la interpretación de la ley de normas electorales.

La ley electoral encomienda a la Junta, entre otras muchas cosas, el control del dinero de los partidos o coaliciones que se presenten a las elecciones en más de una provincia, es decir, prácticamente todos. La Junta Central necesitará que el Gobierno ponga a su disposición un cuerpo de interventores para llevar a cabo esa tarea. El Presidente de la Junta Central, Presidente del Tribunal Supremo, Valentín Melero, abandonó la reunión sin hacer declaraciones. A él también le afectan —cosas de la primavera— los rumores de dimisión.

LLUVIA DE MILLONES

La única comisión de las Cortes convocada por el momento es la de Presupuestos, que se reunirá el jueves, 14, a las cinco de la tarde. La comisión, que preside Carlos Pinilla Turiño tratará sobre cuatro proyectos de ley para conceder suplementos de crédito al Ministerio de Obras Públicas —4.550 millones—; al de la Gobernación —1.350 millones— y al de Justicia —345 millones.

Se ha reunido esta tarde otra ponencia de la misma comisión para informar los proyectos de ley que otorguen créditos extraordinarios a RENFE para satisfacer el déficit en el ejercicio de 1975, —6.930 millones—; a diversos departamentos ministeriales —1.400 millones— para el abono de emolumentos a personal durante el presente ejercicio, y otro de 67 millones para ayuda a los refugiados árabes de Palestina. No está decidido aún si estos créditos irán a la Comisión del jueves. En caso de que vayan si la Comisión los aprueba, podrían ser convertidos directamente en ley sin ir al pleno, sólo con la firma del Rey. Mañana, por último, se reunirá otra ponencia de la misma Comisión para informar otros dos proyectos de ley, por los que se conceden al Ministerio de Educación sendos suplementos de crédito por valor de 2.048 y 1.051 millones de pesetas.

EL GOBIERNO SE VIO OBLIGADO A UN CAMBIO DEL MODELO DE DESARROLLO A SEGUIR

Pérez de Bricio, en el aniversario de la Cámara de Comercio alemana

MADRID, 12. (Cifra). — «La necesidad de reconocer que nuestra crisis no era meramente coyuntural sino más profunda obligó al Gobierno a elaborar un programa económico que implica de hecho un cambio del modelo de desarrollo a seguir», manifestó el Ministro de Industria Carlos Pérez de Bricio, en la conmemoración del 60 aniversario de la Cámara de Comercio aleman en España, que se celebró esta tarde en un hotel madrileño.

En su intervención, el señor Pérez de Bricio, hizo referencia a la evolución que a lo largo del tiempo ha experimentado la economía de mercado, en el sentido de admitir una intervención del sector público que corrija las imperfecciones del mercado y, simultáneamente, atienda los objetivos sociales y económicos de la comunidad.

A continuación, trató de los positivos resultados obtenidos por la economía alemana, destacando como «lo que hace ya muchos años denominó Alfred Muller-Armak «Economía social de mercado» ha demostrado ser una de las formas más fructíferas que puede revistir la economía de libre empresa».

Señaló el señor Pérez de Bricio a este respecto, que un mercado libre como estructura básica del sistema, pero dirigido conscientemente, evitando al máximo los controles que distorsionen el proceso de producción y distribución, ha permitido así el extraordinario crecimiento de la República Federal Alemana, situándola entre las principales potencias económicas del mundo.

Mostró asimismo, la importancia que revisten las inversiones alemanas en España, expresando el deseo de nuestro país, de seguir recibiendo esta aportación de capital alemán, que supone un considerable apoyo al proceso de industrialización español.

En el transcurso de dicho acto el Ministro de Economía alemán, Hans Friederichs, disertó sobre el tema «la política económica en una sociedad pluralista.

Los inversores alemanes, expectantes

MADRID, 12. (Cifra). — «Tengo la esperanza de que vuelvan a incrementarse las inversiones alemanas en España», ha manifestado el Ministro de Economía de Alemania, Hans Friderichs, en una rueda de prensa concedida a los medios informativos.

«Los inversores alemanes —agregó el Ministro— están lógicamente esperando a que lleguen las elecciones para ver sobre la conveniencia de llevar a cabo la inversión. En este sentido —siguió diciendo— estimo que la evolución que se dé en España estará en consonancia cor la línea de los países del Mercado Común».

Después de expresar que España tiene ya un nivel de desarrollo elevado con el cual se puede perfectamente encaminar hacia la CEE, el señor Friederichs, dijo que a nivel europeo, la economía alemana es una locomotora de empuje, pero no de tracción, y por ello, si las medidas de política económica de tipo coyuntural que adoptasen tuviesen que suponer una inflación del 8 por 100, en el resto de los países europeos, ésta subiría hasta el 12 por 100, lo cual sería nocivo.

"DESEARIAMOS NO VERNOS NUNCA OBLIGADOS A APRESAR BARCOS ESPAÑOLES"

(Viene de la anterior)

de Comercio señor Lladó Fernández Urrutia.

El ministro mauritano agregó: "Desearíamos no vernos nunca obligados a apresar barcos españoles. Queremos evitarlo y esperamos que los armadores comprendan nuestras razones".

En cuanto al acuerdo pesquero hispano-mauritano firmado en 1976, dijo que no puede dar razones detalladas de su no ejecución, porque son de orden interno del Gobierno español y de los armadores españoles. "Pienso que el acuerdo fue hecho —dijo— en condiciones que no han permitido su posterior ejecución. El acuerdo en su conjunto, tal como fue firmado, no ha sido ejecutado por los armadores españoles y este es nuestro punto de vista".

En lo que respecta a la posible rebaja sobre el canon de pesca que España paga a Mauritania, dijo que las relaciones entre España y los países árabes eran muy importantes y Mauritania les concede gran consideración. Sin embargo, y a propósito del acuerdo pesquero del 76 no se trata de canon sino de un conjunto de condiciones que fueron definidas por la política mauritana de explotación en el sector de la pesca y a este respecto hay una limitación política imperante, pues si hubiera rebajas en los cánones para un país amigo, para España, otras naciones amigas exigirían otro tanto. Por eso es difícil aplicar rebajas y pedimos comprensión a este país amigo".

El Ministro finalmente puso de relieve que su visita obedecía a una invitación del Gobierno español y que pensaba tratar sobre problemas de cooperación en general y particularmente en el sector que a él le compete, el de la pesca.

Por su parte, el Ministro de Comercio español, que acudió a recibir a su colega mauritano, dijo que el Gobierno, al extender la invitación al señor Ismail, quiere mantener los contactos permanentes y estrechos para un buen entendimiento. Las relaciones económicas —señaló— son importantes y algunas como las de la pesca, se desarrollan en parte con normalidad y en parte no son operativas. La prensa da mucha importancia a los apresamientos de nuestros barcos. Muchas veces se incumple la reglamentación por desconocimiento, pues la pesca, continuó el señor Lladó, es un terreno que ha cambiado mucho en todo el mundo y si alguien se salta una luz roja hay que ponerle una multa. Algunas veces habrá sido por error y otras por incumplimiento de los pesqueros españoles, concluyó el Ministro de Comercio español.

"La agricultura española, grave peligro para Francia e Italia" (The Times)

LONDRES 12. (Efe). — El virtualmente ilimitado potencial agrícola de España representa el mayor peligro para Francia e Italia en la ampliación de la Comunidad Económica Europea —afirma el diario londinense "The Times" en un artículo debido al profesor Michael Leigh, de la Universidad "Johns Kopkins".

Ante la posibilidad de la adhesión de España al Mercado Común, el articulista asegura que los Gobiernos francés e italiano están atrapados entre la presión de sus agricultores, contraria a ese acceso y el Tratado de Roma, que lo hace posible.

La "guerra del vino" entre Francia e Italia, que el año pasado costó dos muertos, es para Michael Leigh un ejemplo de lo enconado del problema agrícola y la vulnerabilidad de esas agriculturas.

Particularmente, los agricultores italianos del "Mexxogiorno" no pueden competir con el potencial agrícola español, que —afirma Leigh— basa su éxito en un dinámico "marting" de sus productos en sus sistemas de cooperativas y en la manera de servir los productos al gusto del consumidor, la naranja "arocco" italiana, —dice— no puede competir con las españolas por su color rojo, ya que a los consumidores británicos, alemanes o daneses, no les gusta que su zumo de naranja parezca un "bloody mary".

Hace el artículo historia del poco efecto que han tenido en las exportaciones españolas los acuerdos preferenciales, que se cancelaban cuando los precios de los productos hispanos sobrepasaban el límite comunitario, precisamente por esa buena organización exportadora española.

Como solución para proteger las agriculturas francesa e italiana ante la ampliación de la Comunidad, brinda el articulista la reforma estructural de las zonas productivas de esos países, con mejoras en regadíos, capacitación y técnicas de cultivo así como reforma agraria que, por otra parte, llevaría a un aumento del desempleo, actualmente grave en la meseta central italiana.

El Presidente de Panamá marcha a Trípoli

MADRID, 12 (Pyresa).— A primera hora de la mañana ha salido, con dirección a Trípoli, el general Omar Torrijos, presidente de Panamá, quien había llegado a Madrid, en visita privada, el pasado sábado. Estuvieron a despedir al presidente panameño el primer introductor de embajadores, señor Pan de Soraluce, y los embajadores de Libia y Panamá en Madrid.

EL MINISTRO DE AGRICULTURA SUSPENDE SU VISITA A LOGROÑO

MADRID, 12 (Cifra). — El ministro de Agricultura, Fernando Abril Martorell, ha suspendido la visita oficial que tenía previsto realizar pasado mañana a la provincia de Logroño.

A este respecto, el señor Abril Martorell ha enviado un telegrama al Gobernador Civil de Logroño, en el que le comunica el aplazamiento de la visita, que se realizará el día 26, debido a los trabajos preparatorios del próximo Consejo de Ministros y al estudio de los daños ocasionados por las recientes heladas.

Ha sido dominado el fuego del Monte Picayo

PUZOL (Valencia).—A media tarde quedó totalmente dominado el fuego originado en diversos lugares del Monte Picayo, desde el domingo hasta hoy, que afectaron globalmente a 29 hectáreas de terreno, ardiendo 825 pinos maderables y 1.210 pimpollos.

El incendio más importante quedó dominado a las diez de esta mañana, siendo sofocado el más pequeño a las cinco de esta tarde.

MANIFESTACIONES DE DISTINTO SIGNO POLITICO EN MADRID

(Viene de la anterior)

Mendi» que a veces era coreado por los espectadores situados en las aceras.

La Fuerza Pública, en todo momento ha intentado establecer el orden dentro del caos circulatorio. Fuerzas de la Policía Armada antidisturbios estaban situados en Sevilla, Puerta del Sol, calle Alcalá, en la Red de San Luis, Callao y plaza de España. Entre el público que abarrotaba en algunos lugares las aceras, seguía más expectantes la manifestación que contrariados o disgustados.

Sobre las nueve menos diez de la noche, los manifestantes llegaron a la Puerta del Sol, creando un clima de tensión entre los espectadores que en más de un millar y medio se habían concentrado en la plaza y calles adyacentes. Los efectivos policiales, dominando desde un principio a los manifestantes, dirigieron la circulación, haciendo salir del recinto de la Puerta del Sol a los vehículos que portaban las banderas reseñadas y en muy pocos minutos se disolvió pacíficamente todos los grupos que se habían formado. Los manifestantes de Fuerza Nueva continuaron su marcha por diferentes calles de Madrid hasta pasadas las diez de la noche. Uno de los lugares donde los atascos se han producido con mayor asiduidad ha sido en la calle Goya.

No se han producido detenciones, ni entre los manifestantes aparecidos en la plaza Castilla, ni en la manifestación organizada por Fuerza Nueva.

"España pagó el "Guernica" y España debe tenerlo"

MADRID, 12. (Pyresa). — "España pagó el "Guernica" de Picasso, España debe tenerlo", dice hoy en "ABC" el pintor muralista Josep Renau, director general de Bellas Artes de la II República Española, que ha permanecido ocasionalmente durante dos días en casa de unos familiares suyos de Valencia. Renau se exiló en México acabada la guerra civil, fijando su residencia desde hace 19 años en la República Democrática Alemana.

Refiriéndose al "Guernica" de Picasso Renau dice "Ese cuadro es del pueblo español y tiene que ser devuelto a España. Ella fue la que pagó a Picasso el encargo, y el cuadro debe integrarse en el Museo del Prado. El museo neoyorquino puede dar argumentos, pero todos serán intentos de aplazar la justa entrega a un propietario auténtico. La historia de ese cuadro me es bien conocido. En mi calidad de director general de Bellas Artes fui quien pidió a Picasso la colaboración para el pabellón de España. La conmoción le llegó en unos momentos de baja moral al genial pintor. "Guernica" es un cuadro único, que rompe con la etapa anterior y con la posterior del quehacer picassiano. Constituye algo así como una isla formidable que no se explica solamente por el genio de su autor, sino también por las circunstancias que concurrían en aquel caso".

El salvamento del Patrimonio Artístico Nacional en guerra es definido como "una verdadera epopeya" por Josep Renau. "Yo era entonces —dice— director general de Bellas Artes. Sobre este asunto estoy escribiendo un libro. Una de las amarguras que he sentido desde que ocurrieron los hechos consiste en que ni se sepa con mayor claridad y de una manera más rotunda lo que hubo que hacer para salvar aquellas obras vía Valencia-Figueras-París-Ginebra, para dejarlas luego a disposición del vencedor, porque no eran de ningún grupo político, sino que eran de España".

AVISO

Se pone en conocimiento del público en general que el Restaurante denominado SEVILLA sito en Bechí C/ Carmen, 3 que venía regentando D. Felipe Alba Berjaga en lo sucesivo lo será por Dña. CARMEN HIDALGO PARDILLO lo que se comunica para los efectos oportunos.

EL PENDULO

(Viene de la anterior)

coinciden en el mapa político dos realidades enfrentadas: la necesidad de ensanchar el campo político si de verdad se quiere construir una democracia, y la evidencia de que la legalización comunista crea recelos y tensiones. Son dos realidades perfectamente inevitables, y con ellas hay que jugar, aceptando, si acaso, que no se pueda dar un paso de esta naturaleza sin que haya que pagar un precio de sarampión.

■ ◆ ■

SIN embargo, a medida que avanzan las horas, quizás estos aspectos informativos pierdan importancia ante otros que merecen atención de primera página: el movimiento registrado a lo largo del día en los centros neurálgicos de la nación En un solo día han coincidido estos hechos: entrevistas Suárez-Fernández Miranda en La Moncloa (que suele ser frecuente), reunión del Consejo Superior del Ejército (que es periódica); regreso del Teniente General Gutiérrez Mellado, audiencia al Ministro del Aire en La Zarzuela (que le correspondía por turno), e intensos rumores de dimisión del titular de Marina, Almirante Pita da Veiga. A última hora de la noche parecía confirmarse la presentación de su renuncia, aunque un velo de misterio rodeaba la posibilidad de su aceptación y el sentido de todas las demás noticias.

Vamos a esperar, pues, el desenlace de los hechos —seguramente es cuestión de horas—, pero hay algo que es urgente resaltar: dimita o no dimita el Ministro de Marina, ésto no cambia lo esencial. Y lo esencial a estas alturas de la transición política es que las Fuerzas Armadas, sin excepción apreciable, han mostrado un escrupuloso respeto al proceso de transformación política. La palabra «neutralidad», que con tanta fuerza se reclama para otros capítulos de la vida pública, ha sido servida con ejemplaridad por los Ejércitos. Es justo decirlo y proclamarlo antes de que una noble actitud personal pueda ser interpretada como símbolo o bandera de algo que no existe o, por lo menos, no se ve desde el observatorio de un periodista.

■ ◆ ■

DICHO ésto, sólo queda un resumen de una jornada que estuvo marcada por la tensión informativa: se ha vuelto a constatar, particularmente a nivel de calle y de susceptibilidades, que la construcción de la democracia es una delicadísima operación, que cambiar «sin romper un plato», como dijo Blanco Tobío, sigue siendo algo casi milagroso, que tenemos la democracia muy cerca, pero no se va a consolidar con sólo cambiar la legalidad, que hace falta un pacto de condescendencias y buenas voluntades para que lo vivido hasta ahora no sea solamente un sueño de primavera incipiente.

OTRO BARCO SOVIETICO CAPTURADO EN U. S. A.

(Viene de la anterior)

pesqueros inscritas en los límites de aguas jurisdiccionales americanas extendidas a las 200 millas desde el pasado primero de marzo. Con lo cual incurrieron en delito de pesca, siendo inmediatamente apresados por los guardacostas bajo orden expresa de la Casa Blanca.

A pesar de la gravedad del episodio, el hecho de que la cuestión de los barcos no haya sido suscitada, más que de refilón, durante el encuentro de Carter y Dobrynin, es un sello de buenas esperanzas, rebatiendo los postulados de quienes pensaban que la aprehensión de los dos barcos de bandera rusa había dado un golpe de gracia a las relaciones entre rusos y norteamericanos, que pasan, según se cree, por una fase delicada. Sin embargo, ha de insistirse en que los preparativos para una segunda «cumbre» sobre el desarme no están congeladas, siguen a buen paso. Al menos en lo que toca del asunto a la Casa Blanca.

BOSTON, 12. (Efe Upi). — Los Estados Unidos, como reacción a las violaciones soviéticas de sus nuevos límites pesqueros de 200 millas, condujo hoy a puerto a un segundo buque soviético y advirtió que las continuadas infracciones de tales navíos podrían empeorar las relaciones entre ambos países.

El buque refrigerador "Antanas Snechkus" nodriza de la flota soviética que faena frente a Nueva Inglaterra, recibió orden de dirigirse a Boston ayer, apenas transcurridas 48 horas de que el departamento norteamericano de guardacostas capturase un pesquero soviético el "Taras Shevcheko" siguiendo órdenes directas del Presidente Carter.

Al parecer, el pesquero capturó 50 toneladas de arenques, siete veces el máximo permitido por su licencia de pesca. La mayor parte de sus capturas fueron trasladadas al buque nodriza, informó el departamento norteamericano de guardacostas.

Desde que entró en vigor la ampliación a 200 millas del límite de pesca en la costa norteamericana, unos 100 buques extranjeros han sido abordados e inspeccionados, pero el «Taras Schevchenko», ha sido el primero en ser capturado.

De las 73 citaciones judiciales entregadas a pesqueros extranjeros, más de 50 lo fueron a barcos soviéticos.

Proyectos de instalaciones de energía solar, en Almería

MADRID, 32. (Cifra). — Almería puede convertirse en poco tiempo en un importante núcleo de instalaciones de energía solar según se desprende de los proyectos que sobre esta materia se están contemplando en nuestro país.

Actualmente las perspectivas que sobre sistemas solares se presentan en España son, la planta experimental con una potencia de un megavatio que se va a instalar en Almería bajo los auspicios del Ministerio de Industria, los estudios de dos plantas de 500 kilowatios cada una por parte de la Agencia Internacional de la Energía, con emplazamiento asimismo, en tierras almerienses, y la cooperación hispano-alemana en este campo, dentro del acuerdo marco suscrito para la colaboración en materia solar de empresas de los dos países.

Estos tres proyectos se refieren a realizaciones de alta temperatura, y el hecho de que sea Almería el lugar elegido para estas plantas se debe, entre otras razones, a que en dicha área se registran 3.200 horas de sol al año y a sus adecuadas condiciones metereológicas.

Dentro del capítulo de proyectos de baja temperatura en España actualmente se están llevando a cabo cinco proyectos de investigación dentro del marco de la Agencia Internacional de la Energía y en colaboración con otros países.

Estos proyectos son, el primero, de modelos matemáticos; el segundo, de componentes; tercero, homologación de colectores solares; el cuarto, manual de radiaciones y el quinto, de recopilación de medidas metereológicas para cálculos de energía.

Mediterráneo
CASTELLON DE LA PLANA
El único diario de la provincia
Edita: PRENSA Y RADIO DEL MOVIMIENTO
Redacción, Administración y Talleres:
Av. Cernuda y Velasco, 29
Teléfonos 22 00 56 y 22 00 60
Director:
JOSE MARIA MARCELO SERRANO
Administrador General:
MANUEL GONZALEZ CEBRIAN
Depósito Legal: CS 6-1958

(c) Ministerio de Cultura 2007

NUESTRA CIUDAD

AGENDA DEL DIA

Miércoles, 13 de abril

El Sol, en Castellón, sale a las 7'26
y se pone a las 20'38
Luna nueva el día 18

SANTOS DEL DIA

Santos Hermenegildo, Eugenia de Córdoba, Martín I, p. y mrs.; Carpo, ob.; Pápilo, dc., Agatónita, Agatodoro, Eleuterio, Zoilo y Teodosio, mrs.; Urso, obispo.

SANTOS DE MAÑANA

Ss. Tiburcio, Valeriano y Máximo, mrs.; Próculo, ob.; Domnina, Liduvina, vgs.; Tomaides, Ardalión, mrs.; Lamberto, ob.; Frontón, ab.; Abundio, cf.; beato Raúl (Rodolfo), obispo.

HORARIO DE TRENES

HACIA BARCELONA	VALENCIA-CASTELLON (Llegadas)
1'25 Expreso	
6'24 Expreso	8'50 Unid. Eléc.
7'24 Expreso	10'06 Unid. Eléc.
10'08 Unid. Eléc.	13'16 Unid. Eléc.
10'20 Electrotrén	15'00 Unid. Eléc.
11'08 Expreso	16'28 Unid. Eléc.
12'45 Talgo (procede de Alicante)	18'15 Unid. Eléc.
	20'00 Unid. Eléc.
	21'18 Unid. Eléc.
16'11 Electrotrén	21'42 Ter (viene de Madrid)
20'02 Unid. Elec. (a Tortosa)	22'20 Unid. Eléc.

HACIA VALENCIA	CASTELLON-VALENCIA (Salidas)
5'33 Expreso	
7'20 Ter (va a Madrid)	6'25 Unid. Eléc.
13'02 Electrotrén (enlaza Talgo Valencia-Madrid	7'30 Unid. Eléc.
	8'31 Unid. Eléc.
15'41 Talgo (va a Alicante)	11'15 Unid. Eléc.
18'16 Expreso (va a Málaga)	13'50 Unid. Eléc.
19'18 Electrotrén	15'10 Unid. Eléc.
22'35 Expreso (va a Sevilla)	17'05 Unid. Eléc.
23'26 Expreso (Murcia-Almería-Granada).	18'25 Unid. Eléc.
	20'30 Unid. Eléc.

FARMACIAS DE GUARDIA

ABRIL 13

RODRIGO, Trinidad, 115.
CARDAMA, Useras, 14. (Trav. Avda. Alcora).

EN EL GRAO

SANFELIU, Churruca, 14,

CUPON PRO-CIEGOS
PREMIADO AYER
475

ACIERTE CON EL NUEVO
colowall

GUIA CULTURAL

SARROCA. OLEOS «PAISAJES DEL PIRINEO». SALA BRAULIO. Avda. Rey Don Jaime, 23. Castellón. Hasta el 14 de abril. Horas visita: de 11 a 1 y de 6 a 9 tarde.

COLECTIVA GRANDES PINTORES. ARYCE. — Sala de Arte. Huerto Sogueros, 11. Castellón. Hasta el 13 de Abril. Horas visita: 11 a 1 y de 6 a 9 tarde.

GUNTURIZ. Pinturas. CIRCULO MERCANTIL. Avenida del Rey D. Jaime. Del 1 al 13 de abril. Horas de visita de 7 a 9 tarde.

GARCIA FERRANDO. Oleos. GALERIA NONELL. General Mola, 2 Hasta el 15 de Abril. Horas visita: 7 a 9'30 tarde.

CARRETO. Oleos. DERENZI. Hasta el 23 de abril. Horas de visita de 7 a 9. Calle Colón, 42.

TELEFONOS PARA CASOS URGENTES

BOMBEROS	22-10-80
POLICIA	22-05-00
GUARDIA CIVIL	21-11-77
POLICIA MUNICIPAL	22-40-00
HOSPITAL	21-05-22
RESIDENCIA S. S.	21-10-00
SER. MEDICO URGENCIAS S. S.	21-12-53
CASA SOCORRO	21-19-04
CRUZ ROJA	22-48-50
COCHES PATRULLA POLICIA	22-73-85
INCENDIOS FORESTALES	21-11-76

ESTABLECIMIENTOS VIVAS, S. A.
SOLICITA PARA SU DELEGACION EN CASTELLON ADJUNTO EN VENTAS

EXIGIMOS:
— FUERTE PERSONALIDAD.
— DON DE GENTES.
— VEHICULO PROPIO.
— DINAMICO.
— SERVICIO MILITAR CUMPLIDO.

OFRECEMOS:
— INCENTIVOS.
— AYUDA EN VENTAS.
— COMISIONES.
— POSIBILIDAD INCORPORACION EN NOMINA MEDIANTE PERIODO DE ADAPTACION.

Interesados presentarse en Avda. Cernuda y Velasco, número 3, días laborables de 9 a 11 y de 4 a 5. Preguntar por el señor Vicente López.

(Ref. Of. Empleo, 9.464)

EL DESVIO DE LA N-340 POR VILLARREAL, EN MARCHA

— Obras Públicas ordena iniciar los trámites de expropiación de terrenos afectados

Con el rigor y urgencia que el caso requería, está en vías de solución el grave problema que plantea a Villarreal el paso por el interior de la población de la carretera nacional 340.

Ayer mismo, el Gobernador Civil, don Pablo Martín Caballero, recibió una comunicación del Subsecretario de Gobernación, don José Miguel Ortí Bordás, en la que le informaba que tras los informes técnicos solicitados recientemente, el Subsecretario de Obras Públicas, don Luis Ortiz, había dado las órdenes oportunas para iniciar los trámites correspondientes al expediente de expropiación forzosa de los terrenos afectados por la construcción del desvío de dicha corretera, como paso previo y urgente para iniciar las obras a la mayor brevedad.

De esta manera puede decirse que han comenzado a rendir fruto las intensas gestiones que, a la vista del problema que afectaba y afecta a Villarreal, han realizado tanto el señor Ortí Bordás desde su puesto de la capital de España, como el Gobernador Civil, señor Martín Caballero, y la Corporación Municipal villarrealense a través de gestiones a todos los niveles y visitas a los más altos niveles de Obras Públicas.

La toma de conciencia ante el problema ha sido común; la fuerza para conseguir la puesta en marcha de las soluciones, potente, y la respuesta de la Administración, oportuna.

Todo ello, no podemos olvidarnos, en un momento singularmente importante dentro del panorama político español, en el que los temas trascendentales que deben tratarse para configurar el futuro de la nación parecen poco propicios para la tarea cotidiana. A pesar de lo cual, porque era justo que fuese de esta manera, la voz de Villarreal, con el apoyo de toda la provincia y sus representantes, ha tenido el eco y la fuerza necesaria para desencadenar estas soluciones que nos satisfacen plenamente, en la misma medida que esperamos las encontrarán satisfactorias los villarrealenses.

LA TRAVESIA, UN GRAVE PROBLEMA

Un reciente informe del Ayuntamiento de Villarreal señala que la carretera nacional 340, a su paso por el casco urbano villarrealense se había cobrado 16 muertos y 208 heridos en el período comprendido entre 1967 y 1973, por citar sólo un ejemplo.

Este desvío, que ahora se va a construir, porque el tema ha sido afrontado con absoluta seriedad y máxima urgencia, en correspondencia a la justa preocupación que sienten todos los villarrealenses, es una necesidad vital de la población, que se comprende con enumerar solamente las calles que afluyen a la peligrosa travesía: Artana y Milán, Juan Más y Prolongación de Juan Más, Poniente Alto, Poniente Bajo, Ejército Español, Villavieja, Sagunto, León XIII, Trullench, Piedad, San Bartolomé, Prolongación de San Manuel, Ramón de María, Rey don Jaime, José Ramón Batalla, Santa Lucía, Zumalacárregui, Cruces Viejas, Onda, Comunión, Cronista Traver, Ermita, San Joaquín, San Ramón, Salud, Dos de Mayo, Santa Bárbara, Palafanga, San José, José Nebot, Santa Catalina, IV División de Navarra, Santa Quiteria-Tales, Trabajo, General Aranda, Borriol y Maestrazgo.

La población que habita en todas esas calles es numerosísima, estimándose en superior a dos mil personas las que viven solamente en la misma travesía de la carretera, formada por las calles Italia (Circunvalación), San Manuel, Vicente Sanchiz, 18 de Julio y Castellón.

Otro dato a tener es que en la misma carretera o sus inmediaciones funcionan los siguientes grupos escolares: Escuelas Santos Evangelistas, Concepción Arenal, Colegio Consolación (Patronato), Escuela de los Padres Carmelitas, Grupo Obispo Pont y Gol, Escuelas calle Bechí, Escuelas del Parque Infantil La Panderola, y existe el proyecto de un nuevo grupo de 16 unidades de E.G.B. próximo a este parque. Esto supone un censo escolar de más de dos mil niños, que diariamente tienen que atravesar, con evidente peligro, la citada travesía.

No puede olvidarse además que en las inmediaciones de la carretera nacional 340 existe un mercado de mayoristas de hortalizas y judías verdes, así como el campo de fútbol y pabellón polideportivo; con lo que son muchos los días que el tráfico de vehículos y peatones por la zona se intensifica notablemente, como por ejemplo con ocasión de acontecimientos futbolísticos en el Madrigal.

Dos puntos son considerados especialmente peligrosos por los villarrealenses y usuarios de esta ruta: el cruce de la nacional con la C-223, así como el de la calle Ermita (CS-240), por ser el primero de numerosísimo tránsito y enlazar la circulación procedente de Bechí, Onda y poblaciones de la comarca que se dirige a Castellón, Valencia o Barcelona, y el segundo por conducir al Ermitorio de la Virgen de Gracia, lugar concurridísimo por la gente de Villarreal y otros pueblos de la comarca.

LA CAMPAÑA NARANJERA

El problema se ve en su punto más álgido durante la campaña naranjera, cuando tienen que cruzar la carretera infinidad de mujeres, para trasladarse a los almacenes de acondicionamiento y manipulación de la naranja, situados en su mayor parte en la parte baja de la ciudad. Y son cuatro veces al día las que tienen que cruzar esta peligrosa carretera.

UN PROYECTO CON ALGUNOS AÑOS

En julio de 1972, el Ayuntamiento de Villarreal recibía con alegría la noticia de que se había dado la orden de contratación de las obras de la variante para suprimir la travesía de la población por la carretera nacional 340. Se atendía así a una vieja aspiración sentida por toda la ciudad y manifestada a través de sus portavoces más cualificados.

El 14 de septiembre del mismo año, el «Boletín Oficial del Estado» publicaba el anuncio de la subasta de las obras incluidas en el proyecto, fijándose para el 18 de octubre la apertura de plicas correspondientes a las proposiciones que pudieran presentarse.

Desgraciadamente, la subasta fue declarada desierta por falta de licitadores.

En aquella época el presupuesto total del proyecto había sido fijado en 64.700.722 pesetas, de las cuales 25 millones estaban destinados a la adquisición de los terrenos necesarios para ejecutar la obra, que afectaba a 128 propietarios.

Aunque desconocemos ahora con exactitud los detalles correspondientes al proyecto que va a ejecutarse con tratamiento de urgencia, imaginamos que serán muy semejantes a los que configuraban el plan a realizar en 1972, de los que cabe destacar, a título de orientación y recuerdo, que el desvío está previsto entre los puntos kilométricos 56,5 al 59,6, con una extensión de 4.155 metros. El primer punto está situado exactamente en el lugar donde se encontraba el cruce de la Panderola y el segundo en las proximidades del río Mijares. La variante, según el proyecto inicial que nos sirve de referencia para elaborar esta información, discurre paralelamente a unos 100 metros de la vía férrea y salva el casco urbano villarrealense por su parte inferior, cruzando en dos ocasiones el trazado de la vía férrea, con un gran paso elevado. El cruce de la carretera de Burriana se soluciona con otro paso superior. La variante que se proyectó pasaba asimismo sobre el cauce de la acequia Mayor.

LAS OBRAS, DE INMEDIATO

Ni Villarreal en particular, ni la provincia en general, pueden volver a perder el tren que conduce a la realización práctica del desvío de la carretea nacional 350 a su paso por dicha población. De esto hay un convencimiento absoluto en las primeras autoridades de la provincia, de las que hemos recibido toda clase de seguridades, en el sentido de continuar desarrollando las gestiones necesarias para agilizar igualmente los trámites pendientes, para que el comienzo y término de las obras sea una realidad. De otra parte, es palpable también el interés que ha tomado en la cuestión don José Miguel Ortí Bordás, Consejero Nacional por la provincia y Subsecretario de la Gobernación, que desde su puesto actual está siendo el motor que acelera todas las gestiones.

Esperamos con el máximo interés el día en que las máquinas de obras públicas inicien los trabajos, porque esa será una fecha grande para Villarreal.

Juan Enrique MAS

(Fotos: HEREDIO)

TEMAS LOCALES

Satisfacción y gratitud

SENTIMIENTOS de satisfacción y gratitud se entremezclan en esta hora en la que por fin se va a ver cumplida una de las más sentidas aspiraciones de nuestra provincia. Y decimos de la provincia porque en todos nuestros pueblos y comarcas se respira un aire de solidaridad cuando el problema que afecta a cualquiera de ellos adquiere dimensiones que no dudamos en calificar de catastróficas. Y si hace unos días nos congratulábamos todos, los castellonenses de La Plana y de la montaña, la provincia entera, con la puesta en marcha de los planes de acción especial para la promoción del Maestrazgo y del área Palancia-Mijares, nuevamente nos sentimos alborozados ante la grata noticia de que va a ser emprendida, sin demora y con urgencia, la eliminación de la travesía de la carretera nacional por Villarreal, mediante la construcción del tan anhelado desvío.

Repetidamente nos hemos referido en estas páginas al grave problema que plantea en Villarreal desde hace varios años la travesía de la nacional 340. Las estadísticas, por otra parte, relevaban de cualquier comentario, porque los números en ocasiones como ésta, resultan infinitamente más elocuentes con su frialdad que las más expresivas palabras. Durante todo este tiempo, Villarreal era un nombre marcado en negro en los mapas de la Dirección General de Tráfico, porque una y otra vez aparecía en la crónica de sucesos con un balance general estremecedor.

Por ello, los villarrealenses en repetidas ocasiones han puesto de manifiesto a todos los niveles el sentir unánime de la población por ver resuelto este grave problema. Han sido muchas las gestiones realizadas por las autoridades locales y provinciales cerca de los organismos competentes en esta materia. Así, se consiguió un día que fueran instalados semáforos en los cruces más peligrosos, pero pronto se vió que aquella medida era poco menos que un simple parche que en modo alguno podía considerarse como solución definitiva. Por fin, en 1972 se puso en marcha el proyecto del desvío. Y esa sí que fue una iniciativa que acogió con las mejores esperanzas el pueblo de Villarreal, pero a la hora de la verdad la correspondiente subasta para la adjudicación de las obras no contó con licitadores. El motivo no fue otro que el desfase presupuestario producido desde el momento en que se confeccionó el proyecto hasta la culminación de los largos trámites para la convocatoria de la subasta. No era la primera vez que ocurría una situación de este tipo, pues la burocracia en ocasiones proporciona estas desagradables sorpresas. No hace mucho, un político nos decía que en las obras de carácter público a veces tardan más los papeles que los ladrillos...

A la vista de esta incidencia todos esperábamos que se reajustaran los presupuestos y fuera convocada una nueva subasta. Sin embargo, fueron pasando los meses y los años y los trámites quedaron completamente paralizados. Nada parecía tener suficiente fuerza para moverlos otra vez, ni tan siquiera los accidentes que seguían apareciendo en la siempre trágica crónica de sucesos. Las gestiones de nuestras autoridades se estrellaban una y otra vez ante un muro invisible, pero no por invisible menos impenetrable.

Hubo un momento, en todo este tiempo, que alguien pensó ver la solución con la puesta en servicio de la autopista, pues entendió que descongestionaría el tráfico por la carretera nacional 340. No tuvo en cuenta seguramente ni el aumento del parque automovilístico de La Plana, ni tampoco la verdadera entidad de una ciudad como Villarreal en plena expansión socio-económica y con una población en constante crecimiento que cuenta ya con más de 37.000 habitantes. Por otra parte, había que considerar también el hecho de que la carretera dividía el casco urbano obligando al siempre peligroso cruce de la calzada a millares y millares de personas, pues la ciudad tiene una tendencia natural de crecimiento hacia la zona situada al otro lado de este importante vial.

Y efectivamente, como se temía, la autopista no resolvió absolutamente nada. El problema no sólo subsistió, sino que se fue agravando cada vez más entre el lamento de una población que, con sus autoridades al frente, se veía impotente para mover la losa que parecía cubrir durante todos estos años el expediente del desvío.

Sí. Es una larga y triste historia. Pero una historia a la que por fin le ha llegado el final feliz impuesto por el más estricto sentido de justicia. Si justa era la aspiración de Villarreal, justa es también la decisión que acaba de adoptarse para hacer posible una realidad que tanto va a representar para los villarrealenses de cara al futuro.

Por ello, son estos momentos de satisfacción y gratitud. De satisfacción por lo que representa la decisión de Obras Públicas, y de gratitud hacia quienes, con su gestión personal, han hecho posible esta maravillosa realidad. Y en esta hora queremos destacar especialmente la decidida actitud de las autoridades provinciales que encontraron, desde el primer momento, el mejor velador en estos afanes en el Subsecretario de la Gobernación, José Miguel Ortí Bordás, quien acompañado por el Gobernador Civil, Pablo Martín Caballero, planteó al Subsecretario de Obras Públicas la urgente necesidad de esta importante mejora no sólo para Villarreal sino también, por su trascendente significación, para toda la provincia.

Francisco PASCUAL

MOVIMIENTO PORTUARIO

ENTRADAS

«Leticia Gimar», bandera italiana. Cargando 2.200 Tm. de hierro con destino a Turquía.

«Rosa N. Illueca», bandera española. Cargando 2.400 Tm. de cemento para transportar a Argelia.

«Nicolaos M.», bandera chipriota. Cargó 160 Tm. de azulejos con destino a Tánger.

«Begoña del Mar», bandera española. Descargó y cargó 500 Tm. de mercancía general procedente de y con destino a Palma de Mallorca.

«Campogris», bandera española.

SALIDAS

«Agios Nikolaos», con destino a Argelia.
«Nicolaos M.», con destino a Tánger.
«Begoña del Mar», con destino a Palma de Mallorca.
«Campogris», con destino a Alicante.

(Información facilitada por la Junta del Puerto)

AHORRO-LIBRO PARA TODOS
INCREMENTE SU AHORRO Y LE OBSEQUIAREMOS CON UN LIBRO
FIESTA DEL LIBRO, del 19 al 23 de Abril
CAJA DE AHORROS Y MONTE DE PIEDAD DE CASTELLON
"La Caja al servicio del progreso de la provincia"

(c) Ministerio de Cultura 2007

ANUNCIOS CLASIFICADOS

EN ESTA SECCION: CADA PALABRA, 7 PESETAS: MINIMO, 10 PALABRAS

sin recargo
ANUNCIOS EN ESTA SECCION
22 34 12
DAMA

VARIOS

(2) AUTO-ESCUELA Record, toda clase carnets. Alquiler coches. Benasal, 3. Teléfono 22 25 55.

(350) REPARACIONES ALBAÑILERIA acondicionamiento y decoración de locales comerciales. Construcciones Lual. Tels. 21 76 35 y 23 17 71.

VENTAS

(9) AGENCIA ROMEA. Compra venta-alquileres, Pisos, Fincas. Enmedio, 23. Teléfono 21 73 84.

(10) FINCAS TIRADO eficacia actividad y asesoría en compra venta de su piso o solar. San Félix, 13. Teléfono 21 10 19.

(12) PARCELAS URBANIZACION Benadresa aprobada oficialmente desde 150.000 pesetas. 18 meses. Razón: Citosa. Mayor 46-b. Teléfono 22 32 00

(13) SU PARCELA en Benicasim la tiene CITOSA. Razón Av. Ferrandis Salvador s/n Tel. 300050. Benicasim.

(14) CITOSA ofrece pisos con calefacción central, garaje etc. 200 m2. y 180 en calle Enmedio-Rafalafena.

(15) CITOSA ofrece bajos comerciales desde 60 a 2.000 m2. facilidades. Razón: Mayor 46-B. Tel. 223200.

(28) VENDEMOS PISOS céntricos, solares edificables, apartamentos y villas. Inmobiliaria Mayor 22 32 08.

(29) PARCELAS FRENTE al mar. Facilidades de pago. Razón: J. Gas. General Mola, 2.

(33) SE VENDEN parcelas con agua en Ctra. Alcora. Kilómetro 13 a 250 Ptas. m. Razón: Tel. 22 17 71.

(83) CONSTRUCCION VIVIENDAS protegidas C/. República Argentina, frente Mercado Lunes. 4 habitaciones. Promociona Villarrova, S. A. Información Bagán-Sospedra Enmedio, 22, 2.º Teléfono 22 11 64.

(84) VIVIENDAS GRUPO 1.º 20 metros, garage propio, calle Navarra, núm. 3. Promociona Villarrova, S. A. Información Bagán-Sospedra. Enmedio, 22, 2.º Telf. 22 11 64.

(122) VENDEMOS CINCO villas de 2.500.000 Ptas. con facilidades 3 años. Razón: CITOSA, Enmedio, 136. Teléfono 22 29 33.

(324) APARTAMENTOS EN distintas zonas de Benicasim, 2, 3 y 4 habitaciones. Inmobiliaria Mayor. Tel. 22 32 08.

SU RESTAURANTE
GOYA
Avda. Casalduch, 23
Teléfono: 22 30 75

(325) PARCELAS 1.ª y 2.ª línea playa de 500 m², con facilidades. Inmobiliaria Mayor. Tel. 22 32 08.

(385) «VIVIENDAS TERMINADAS». Entrega llaves inmediata, de 4 dormitorios, baño, aseo, salón, cocina y terrazas, en plaza Dolsainer de Tales, Castellón; «junto Alcalde Tárrega». Informa: J. Gas. Gral. Mola, 2, bajo.

(432) PISO A estrenar 4 habitaciones, baño y aseo inmejorable situación. Condiciones pago. Sr. Moya. Tel. 21 54 83

(518) PISOS LLAVES en mano en Avda. Casalduch, junto colegio Carmelitas. Facilidades 15 años. Información y venta J. GAS, Gral. Mola, 2 Castellón.

(568) SE VENDE parcela en Urbanización «Las Palmas». Razón: Teléfono 21 40 99

(610) VIVIENDAS SUBVENCIONADAS, calle Félix Breva. Información: Rey D. Jaime 50. Tel. 21 08 26.

(613) VENDO PISO. Razón: Teléfono 22 51 74.

(622) SE VENDE primer piso o se cambia por una casa. Razón: Martín Alonso, 3, Pta. 3. Castellón.

(629) PISO LUJO, entresuelos, bajos comerciales, sótanos y despachos. Se venden a 50 metros de plaza Caudillo. Información Rey D. Jaime, 50. Tel. 21 08 26

(636) VENDO PISO en Barcelona cerca Plaza Toros «Monumental», de particular a particular. Razón: Tel. 21 56 48, Castellón.

(637) VENDO BUNGALOWS de 66 m2 con parcela de 300 m2 nuevos, rodeado de millones de pinos y clima seco, 3 dormitorios, comedor con chimenea, etc., luz, agua. Urbanización Casa Medina, Utiel-Valencia, Ctra. Pantano Generalísimo.

(638) VENDO CHALETS con garage mucho terreno, todo vallado, rodeado de millones de pinos y clima seco. Precios 2.000.000 y otro 2.700.000 con luz y agua. Urbanización Casa Medina, Utiel-Valencia. Carretera Pantano Generalísimo.

(639) VENDEMOS CABAÑAS-refugios-Chalets de madera propio montaña, 60 m2, rodeado de millones de pinos y clima seco. Económicos. Urbanización Casa Medina, Utiel-Valencia. Carretera Pantano Generalísimo.

(640) VENDO PARCELAS, 1.000 m2 con luz y agua, rodeado de millones de pinos y clima seco, calles asfaltadas. Módica cuota inicial, 5 años para pagar. Urbanización Casa Medina, Utiel-Valencia. Carretera Pantano Generalísimo.

(641) VENDO PARCELAS 300 m2 con luz y agua, para construir Refugios Bungalows o chalets, rodeado de millones de pinos y clima seco. Urbanización Casa Medina, Utiel-Valencia. Carretera Pantano Generalísimo

(655) COVENSA AGENCIA Inmobiliaria le ofrece villas en venta. Tel. 21 38 22.

(669) APARTAMENTOS ACUARIO, piscina, tenis, aparcamiento. Promueve: Salvador García. Informa y vende, Agost Antonino. Enmedio, 23. Tel. 212600.

(670) VENDO PARCELA en carretera Alcora precio a convenir. Teléfono: 225791.

(680) VENDO PARCELA con pista de tenis y agua. A 14 Kms. Tfno. 232660.

(682) ENTRESUELO COMERCIAL vendo en C./ Navarra, 90 metros. Información P. del Rey, 50 Tel. 210826.

(689) SE VENDE apartamento en playa del Pinar junto al campo de golf (Castellón), tres habitaciones, dos baños, terraza, jardín y piscina privada, para estrenar en abril. Cinco años facilidades. 2.000.000 pesetas. Telefoneen al 222565 de Castellón o al 3782580 de Valencia.

(690) SE VENDE piso ático con acabados de lujo en C/ Enmedio. Información y Venta: Poeta Guimerá, 6. Tel. 21 70 87.

ALQUILERES

(35) AGENCIA CITOSA, alquila su piso rápidamente. Enmedio, 136. Telf. 22 29 33.

(36) AGENCIA ROMEA. Alquileres. Pisos. Compraventas fincas. Enmedio 23. Teléfono 21 73 84.

(37) CITOSA precisa pisos amueblados en Castellón: Razón: Tels. 222933 y 227965.

(38) CITOSA NECESITA urgentemente pisos en alquiler sin muebles periodos para 2 años. Mayor 46-B. Teléfono 223200.

(590) COVENSA TIENE pisos en alquiler. Tel. 21 38 22.

(672) SE ALQUILA piso amueblado espacioso para los meses abril, mayo y junio. Razón C/ Cataluña, 23 bajo.

(683) SE ALQUILA almacén cerca 300 m. sito en C/ Barrachina, 90. Razón: Teléf. 21 16 87.

(688) APARTAMENTO EN Benicasim, amueblado, dos habitaciones, baño, parque, piscina. Alquilo todo el año. Razón: DAMA Publicidad.

(694) ALQUILO PISO amueblado: Razón: Calle Virgen de Lidón, 10-1º

AHORRO-LIBRO PARA TODOS

COLOCACIONES

Los anuncios que aparecen en esta sección deben estar visados por la Oficina de Empleo del SEAF/PPO. y la referencia que aparece en ellos se entiende que es de dicha Oficina.

(505) PRECISAMOS DOS hombres jóvenes para Castellón y provincia. Uno para dedicación plena y otro a media jornada, para ofertar producto de prestigio. Obtendrán ingresos de 30.000 y 15.000 pesetas. Interesados escriban con datos personales y tiempo disponible a: «Edimar», calle Alvaro de Bazán, 13. Valencia-10. Recibirán contestación personal en Castellón. Ref. núm. V-C/ 1.122.

(591) MUCHACHA SERVICIO interna, sabiendo cocina, de 25 a 45 años. Imprescindible referencias. Espléndido sueldo y seguridad social. Teléfono 21 41 45, de 6 a 8 tarde.

(596) GANARAN 30.000 mensuales. Ofrecemos veinticinco trabajos caseros, horas libres. Venta garantizada. Pago contado. Independícese. Escríbanos. Promociones Rufeal. Novas - Rosal, Pontevedra.

(643) 30.000 MENSUALES trabajando en casa. Pagamos a contado. Escribir ALBA, Enamorados, 23, Barcelona

(652) TRABAJO ARTESANO en casa. Grandes ganancias. Infórmese. Apartado 863 Oviedo.

(665) SE NECESITA auxiliar peluquería señoras. Razón: B. Reus 12. Tel. 22 11 21. Castellón.

(673) NECESITO CAMARERO para Restaurante, experto. Razón: Restaurante Casa Chiva. Avda. Buenavista, 25 Grao Castellón. (Ref. Of. Empleo núm. CS-9520-1)

(688) GRUPO DE JOVENES alegres, simpáticos, de buena presencia y con deseos de ganar buen dinero en trabajo fácil y dirigido de 4 horas diarias viajando por la provincia. Gastos de bus y dietas aparte, no se trata de ventas. Hoy de 11'30 a 12'30 en C/Enmedio, número 23-7º-21ª

(691) BUSCAMOS UN grupo de personas con condiciones físicas, humanas y profesionales de primer orden, se harán cargo de nuestra delegación desempeñando los distintos cargos ejecutivos de la misma. El anuncio va dirigido muy especialmente a las personas que acrediten una fuerte experiencia en la venta de libros, capitalización o cursos de cualquier tipo por comisiones. También pueden presentarse todos aquellos que quieran iniciarse en una profesión ágil, moderna y rentable. Por tratarse de una auténtica oportunidad de promocionar en forma inmediata es interesante hacer un contacto personal con el coordinador General Sr. Fernández Huerta de 11'30 a 12'30 y de 4'30 a 6 h. en Cafetería Gabiska.

(692) JOVEN DE 18 ó 22 años en adelante, con carnet de conducir de 2.ª y nociones de recauchutados. Ref. O. E. - CS-9.517-I. Dirigirse: Auto Industrial Castalia S. L. Avda. Valencia, 19 Castellón.

(693) EMPRESA AMBITO internacional necesita personas para sus departamentos de relaciones públicas: Trabajo agradable y posibilidades de promocionar en corto tiempo. Presentarse en el Hotel Mindoro hoy miércoles día 13 de 11 a 1 1/2 y de 5 a 7. Preguntar Sr. Collado. Ref. V-O/1560.

AUTOMOVILES

(47) AUTOMOVILES DOCTOR Clará 17, vende todos modelos Seat procedentes cambios.

(443) MARZA, S. L., Servicio Oficial SEAT, vehículos ocasión todas marcas, procedencia de cambio reparados. Condiciones de pago a convenir. Razón: Calle Herrero, 34. Teléfono 22 4. 58.

(544) AUTOLICA, CONCESIONARIO Provincial Crysler. Vehículos ocasión. Todas marcas y modelos. Garantía «S» de ámbito nacional (por escrito, Pérez Galdós, 4 (junto taquillas Plaza de Toros). Tel. 21 64 93. Castellón

(664) VENDO 124 y R 8, buen estado. Razón: Tel. 21 63 42.

(695) VEHICULOS OCASION, como nuevos, garantizados por Talleres Escuder. Seat 127 124-D, 1430, 1430-1600, 133, 1500 bifaro, 850 especial, 850 y 600 D; Renault R-12, R-5, R-4 super Citroen Berlina 6 CV moderna, C-8; Simca 1200 y 1200 especial; Mini 1000 lujo. Facilidades pago. Exposición: Plaza Padre Jofre, 18. Telef. 214417.

MOTOCICLETAS

(80) QUINTANA. BRENDAS deportivas, remolques, Motocicletas ocasión. Ribelles Comín, 3. Telf.: 21 69 23.

(696) BMW, R-60, R-75, R-100, R-100 S y R-100 RS. Exposición, venta y servicio oficial. Hermanos Quintana, Ribelles Comín, 3. Telef. 216923.

ORTOPEDIAS

(54) CARROS para inválidos, piernas ortopédicas sujetones cervicales, medias para varices, zapatos especiales. Ortopedia D. E. A. O. Navarra, 84. Tel. 21 29 88

IDIOMAS

(359) MUNDO SOLO IDIOMAS inglés, francés, alemán 1.º dos niveles, todas edades. San Vicente 11.

HUESPEDES

(357) PARTICULAR DESEA huéspedes. Avda. Casalduch, 42, 1.º, 2.ª Tel. 22 24 18

ACADEMIAS

(111) ESCUELA DE Estética en Castellón. Aprenda las profesiones Estheticiene, belleza personal y masaje corporal de una forma sencilla con horario flexible. Información, llamando al teléfono 21 54 70

TRASPASOS

(603) SE TRASPASA Bar Miguel con vivienda en Burriana (frente a mercado), Colón, 62, Burriana. Atiende señora Miguel.

CONCEDEMOS

A persona activa solvente e introducida socialmente NEGOCIO EN EXCLUSIVA con completa autonomía en cada provincia independientemente. Se exige honestidad absoluta y referencias intachables. El negocio es muy sólido mundialmente. Los candidatos serán formados en Barcelona. Ingresos según aptitudes, del orden de 1.000.000 a 1.500.000 ptas. superables. Interesados llamar para un primer contacto al tel. 3176426 de BARCELONA. (Los candidatos deberán superar los 30 años).

programas: TVE

PRIMER PROGRAMA

CANAL VHF

13'45 Carta de ajuste.
«Compositores españoles de hoy: Cristóbal Halffter»
14'00 PROGRAMA REGIONAL SIMULTANEO
14'30 Apertura y Presentación
14'31 GENTE
15'00 TELEDIARIO
Primera edición
15'35 ANDANTE
15'45 QUIEN ES...?
16'00 LOS PATRULLEROS
«Un cordero para el matadero»
16'55 PAGINA MUSICAL DE CIERRE.
«Pequeñas biografías de grandes músicos: Bach».
17'15 Despedida y Cierre
18'45 Carta de ajuste
«Variaciones sinfónicas sobre un canto popular vasco»
19'00 Apertura y Presentación
19'01 AVANCE INFORMATIVO
19'05 UN GLOBO, DOS GLOBOS, TRES GLOBOS
¡Abrete sésamo;: Episodio núm. 60. Dibujos animados: «Los hermanos Jazmín»
• Costa Bárbara: «Moneda falsa»
20'30 NOVELA (Cap. III)
«Las cerezas del cementerio», de G. Miró
21'00 TELEDIARIO
Segunda edición
21'30 EL MUNDO EN ACCION
«Amundsen»
22'00 ESPAÑA, HOY
Tema de actualidad
22'50 HOMBRE RICO, HOMBRE POBRE
«Episodio núm. 5»
23'30 ULTIMA HORA
23'45 TELEDEPORTE
23'50 Despedida y Cierre

SEGUNDO PROGRAMA

CANAL UHF

19'30 Carta de ajuste
«The Band Kept Playing»
20'00 Presentación y Avances
20'01 REDACCION DE NOCHE
21'00 LA RUTA DE LOS DESCUBRIDORES •
«Indios Tchikaos»
21'30 CINE CLUB. CICLO ORSON WELLES
«Sed de mal»
23'00 FLAMENCO
«Gómez de Jerez»
23'30 Despedida y Cierre.

CRUCIGRAMA

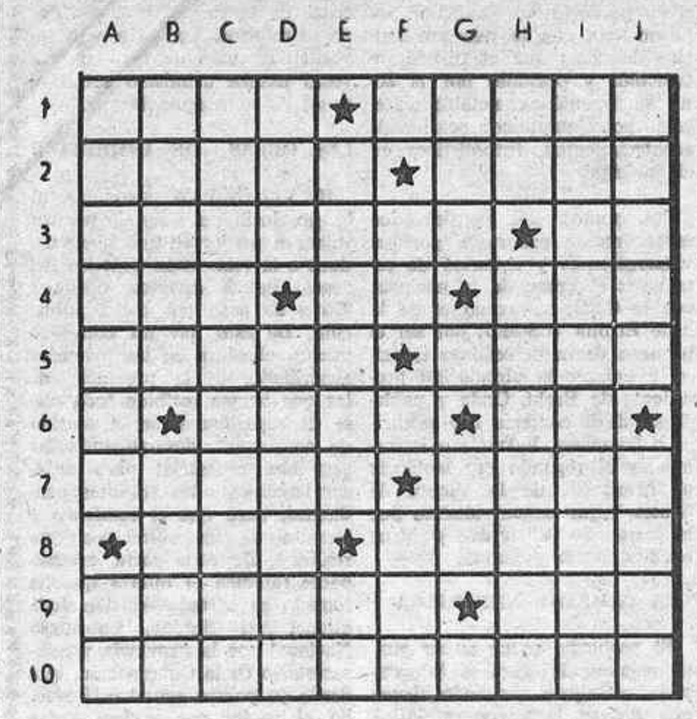

HORIZONTALES.— 1: Anhelo, ansia. Perfume, fragancia.— 2: Municipio de la provincia de Castellón. Río de la provincia de Cáceres.— 3: Apellido de un célebre actor español (1799-1851). Símbolo químico del renio.— 4: Guacamayo, arara. Preposición. Anticuado, otea.— 5: Partan, abran. En plural, nombre de letra.— 6: En Física, símbolo del angtrom. Río de Alemania, afluente del Fulda. Terminación verbal.— 7: En plural, espuerta grande sin asas. Familiarmente, hombre ignorante y rudo.— 8: Planta liliácea usada como condimento. En la provincia de Andalucía, calienta al sol alguna cosa.— 9: Aproxima. Baile regional andaluz.— 10: En plural. cierto instrumento quirúrgico formado por unas grandes tijeras curvas.

VERTICALES.— A: Haces más perceptible la voz. Símbolo químico del actinio.— B: Confiara a alguien la hacienda. Rey de Egina, hijo de Júpiter y padre de Talamón y Peleo.— C: Rey de Persia, llamado Longimano (465-425 a. de J. C.—) D: Navío, nave. Al revés, región del Asia Menor, en la costa del Helesponto.— E: En plural ostentación, pompa. Matrícula española.— F: Vocal. Símbolo químico del radón. Consonante. Al revés, onomatopeya del ruido de un golpe.— G: Demuestra su alegría. Vocal. Abreviación usada en las recetas médicas. Vocal.— H: Al revés, té chino medicinal. Al revés, cierto aparejo de pesca.— I: Cierto guisado de hígado de cerdo.— J: En plural, medida de superficie. Al revés, existen.

SOLUCION AL CRUCIGRAMA ANTERIOR

HORIZONTALES.— 1: Cofe. Acuda.— 2: Orito. Irol.— 3: Rorados. Ba. 4: Osa. Ac. Alí.— 5: Noval. Asas.— 6: E. Imán. Ad.— 7: Lotes. Alim.— 8: Sol. Satla.— 9: Libara. Ala.— 10: Aparecerás.

VERTICALES.— A: Coronel. La.— B: Oroso. Osip.— C: Firavitoba.— D: Ata. Amelar.— E: Odalas. Re.— F: A. Oc. N. Sac.— G: Cis. A. Aa. E.— H: Ur. Asaltar.— I: Dobladilla.— J: Alais. Maas.

cartelera

ASTORIA.—(Tel. 215956). — 7,45 y 10,45.—COLORIN COLORADO. Eastmancolor. Un vodevil social y político. Teresa Rabal y Juan Diego. Mayores 18 años.

AVENIDA.— (Tel. 223224).— 7,45 y 10,45.—ADIOS MUÑECA. Eastmancolor. Un film duro, violento y cínico. Robert Mitchum y Charlotte Rampling. Mayores 18 años.

CINE CONDAL 2.—(Climatizado) Tel. 227608. Hoy 7,45 tarde y 10,45 noche.—SEXY... AMOR Y FANTASIA. Agata Lys y Susana Estrada. A. mayores 18 años.

CINE CLUB O. A. R.—Mañana jueves a las 22,30. El mejor film de John Ford: FORT APACHE, con John Wayne, Henry Fonda y Shirley Temple. Una historia impresionante de los que ya no se filman. Mayores de 18 años.

REX. —Climatizado, hoy no hay sesiones.— Mañana jueves, 7,45 y 10,45. —JAMES BOND CONTRA GOLDFINGER Technicolor. La aventura más espectacular y violenta de James Bond. Sean Connery-Honor Blakman. M. 18 años-14 acompañados.

CINE RIALTO.—(Tel. 224296) Continua 6.45 tarde.—EL RETORNO DEL GLADIADOR INVENCIBLE. Eastmancolor y estreno de AMOR Y MUERTE BAJO LAS PALMERAS. Eastmancolor. Tom Hunter y María Gudy. Mayores 14 años y menores acompañados.

CINE SABOYA.— (Teléfono 214619).— Hoy no hay funciones. Mañana jueves 7,45 y 10,45.—LAS LARGAS VACACIONES DEL 36. Eastmancolor. Gran premio en el festival de Berlín. Analía Gadé e Ismael Merlo. Mayores 18 años

LE CONVIENE SER SUSCRIPTOR DE
Mediterráneo
Y lo recibirá cómodamente en su domicilio
Rellene este boletín y remítalo a:
AVENIDA CERNUDA Y VELASCO, 29
NOMBRE .....
APELLIDOS .....
DOMICILIO .....
POBLACION ..... PROV. .....
FORMA DE PAGO (*)
(ANTICIPADO)
CAPITAL
RECIBO A DOMICILIO MENSUAL: 310 Ptas.
PROVINCIA
LETRAS DE CAMBIO
[] TRIMESTRALMENTE 930 Ptas.
[] SEMESTRALMENTE 1.860 »
[] ANUALMENTE 3.720 »
FECHA FIRMA
(*) Señale lo que más le interese

(c) Ministerio de Cultura 2007

NUESTRA PROVINCIA

PLENO EXTRAORDINARIO DE LA DIPUTACION

Se aprobó la construcción de un centro de E. G. B. de 16 unidades en la "PEÑETA ROCHA"

EL PRESUPUESTO DE LA OBRA SUPERA LOS 38 MILLONES DE PESETAS

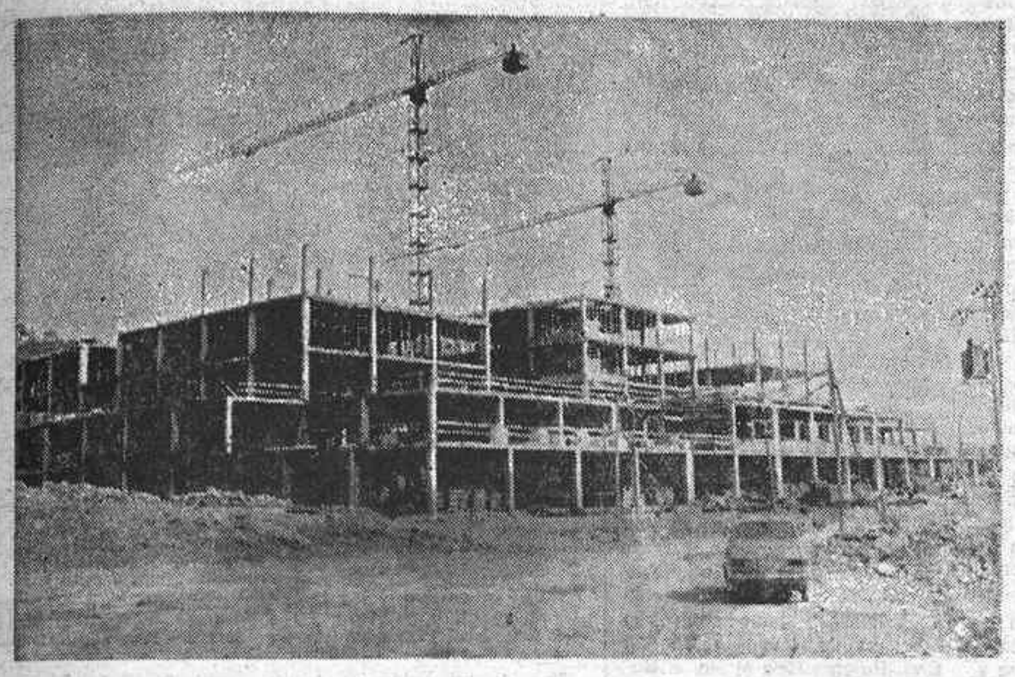

La Diputación Provincial construirá un centro de EGB de 16 unidades en la Partida "Peñeta Rocha", del término municipal de Castellón. Tal fue el acuerdo adoptado por la Corporación en la sesión de carácter extraordinario, celebrada ayer bajo la presidencia de don Francisco Grangel Mascarós.

El nuevo colegio de E. G. B.

Como tema único de la convocatoria de este Pleno extraordinario, figuraba en el orden del día, el estudio del pliego de condiciones para contratar mediante subasta las obras de construcción del citado grupo escolar, que vendrá a completar las instalaciones docentes que la Diputación está construyendo en la zona de la "Peñeta Rocha", es decir el Centro de Educación Especial de Subnormales y el Colegio Internado.

Para construir el grupo escolar de 16 unidades de Enseñanza General Básica, el Ministerio de Educación y Ciencia confirmó el pasado 31 de marzo la concesión de una subvención de 27.192.000 pesetas es decir el 80 por ciento del presupuesto total fijado según las condiciones de la subasta en 38.183.122 pesetas. Tal subvención será abonada en dos anualidades, correspondiendo 7.040.000 de pesetas a la primera y 20.192.000 pesetas a la segunda. Dada la celeridad con que se piensa llevar a cabo la realización del proyecto de referencia, el plazo para ejecutar las obras ha sido fijado en 14 meses a partir de la fecha de adjudicación. Como detalle especial se señala también que la empresa adjudicataria no podrá solicitar revisión de precios. El pliego de condiciones de esta subasta fue aprobado en los términos en que había sido presentado al Pleno de la Diputación.

Las obras que ahora abordará la Diputación son de gran interés, tanto en su aspecto particular, con la importancia de un centro de Educación General Básica con capacidad para 640 alumnos, como en el general, es decir, considerando el nuevo grupo como parte del gran complejo educacional que la Diputación está construyendo en la partida "Peñeta Rocha", que este proyecto viene a completar en sus aspectos básicos.

(Foto: HEREDIO)

Crónica de Villarreal

La excepcional jornada de pascua

Al filo de media noche en plena vigilia pascual, apenas lanzaron las campanas el alborozado toque de Gloria, como anuncio de la gran fiesta, estalló la consabida "mascletá" en la Plaza del Generalísimo, que es el marco tradicional para esta manifestación de alegría, aunque este año, siquiera tímidamente, se ha extendido a otros sectores de la ciudad. Entrábamos en la excepcional y radiante jornada de Pascua.

El tiempo desapacible —amaneció el día con viento fuerte y frío— no impidió más tarde la salida masiva hacia el campo. La juventud sobre todo dio la nota colorista con sus abultados paquetes de vituallas y su pintoresco atuendo campestre; otro detalle que llamó la atención fue el incremento que está tomando el empleo del coche como elemento habitual para los desplazamientos, aunque sean cortos, como suelen serlo los que se organizan para el día de Pascua, que no rebasan generalmente los límites del término municipal. Antes estas salidas se hacían invariablemente a pie en pequeños grupos y era lo más característico de la jornada.

Por supuesto, en las primeras horas de la mañana, tuvo lugar, con gran animación, la procesión de Cristo Resucitado, más conocida por la procesión del Encuentro, con nuevo estampido de tracas, suelta de palomas vivas, y ceremonioso aparato, tan del gusto del pueblo. Es la culminación de la gran semana la apoteosis final. Es la Pascua.

Por la noche, volvieron, cantando, de la gira campestre, los grupos juveniles y animaron con su presencia, las calles de la ciudad que permanecieron silenciosas y desiertas a lo largo del día.

El tiempo, aunque lució el sol ininterrumpidamente durante toda la jornada, seguía desapacible y frío, pero no fue obstáculo para la expansión, el bullicio y la sana alegría.

Próxima toma de posesión del nuevo Cura Arcipreste

El próximo lunes día 23, festividad de San Vicente tomará posesión de su cargo el cura-arcipreste de Villarreal, don Juan Bautista Alba Berenguer, hasta ahora profesor de Religión del Instituto de dicha ciudad.

El acto de cese de don Vicente Pascual Moliner y la toma de posesión del nuevo Arcipreste se efectuará a las siete y media de la tarde.

Ochenta niños de campamento a San Pau, de Albocácer

A primera hora de la tarde de ayer, unos 80 niños villarrealenses partían hacia San Pau, de Albocácer, en plan campamento, y en donde permanecerán hasta el próximo lunes, festividad de San Vicente.

En estos días celebrarán diversas actividades al aire libre, tendrán charlas de formación humana y cristiana y durante el tiempo que dure la acampada realizarán algunos de ellos, un cursillo sobre esta especialidad.

Las edades de los niños participantes oscilan entre los 9 y los 14 años, hallándose divididos según las edades en tres grupos: Grupo de Aspirantes, Grupo Junior y Especialistas.

Bodas de oro de fray Bernardino

Ayer, en la Iglesia de San Pascual, celebró sus bodas de oro el reverendo padre Bernardino Rubert Candau, que cuenta en la actualidad 74 años de edad. El padre Rubert que nació en Villarreal, reside en Gilet; habiendo venido a su ciudad natal para conmemorar estas bodas en la Iglesia, que le vio celebrar su primera misa.

Con motivo de este aniversario regaló a los asistentes su último libro titulado: "¿Qué hizo San Pascual por Villarreal? El padre Bernardino Rubert cuenta en su haber con más de cien publicaciones.

Movimiento Parroquial

ARCIPRESTAL SAN JAIME. — Bautismos: Marta Delbosque Sáenz; José Luis Moliner Rubert; Marta Gil Barrachina; Alejandro Nebot Rubert; Jorge Moliner Ortiz; Rosario Granell Domínguez.

Matrimonios: José Manuel Batalla Bosquet y María Dolores Tarrasón Redón; Francisco Galdón Hidalgo y Milagros Villahermosa Galán; José Manuel Iserte Almela y María Dolores Martín Monzó; Emilio García Sales y María Nieves Iserte Bou; Enrique Catalá Soro y Silvia Inés Ferriols Broch; Emilio Delgado Toledano y Carmen Angeles Fausto Manzano; Sebastián Sevilla Galdón y Teresa Soriano Navarro; Manuel Orellana Martín y María Antonia Poveda Atienzar.

Defunciones: Dolores Soriano Guinot de 70 años; Encarnación Roig Fauli de 79 años; Carmen Cabedo Ortiz de 82 años.

SAN FRANCISCO.— Matrimonios: Manuel Vicente Cubedo Ventura y Carmen Gil Bort.

BENICARLO: Gran afluencia turística durante Semana Santa

La Semana Santa ha marcado un nuevo baremo a la afluencia turística a la zona, dado que se han desbordado previsiones y se han superado los más optimistas cálculos.

Benicarló que es uno de los vértices del triángulo de esta zona marítima, que mayores porcentajes reciben, han estado al máximo de posibilidades, llenándose hoteles y apartamentos, y hasta cubriendo parte de las doradas arenas de las playas los atrevidos bañistas, que han desafiado en este aspecto, a las malas temperaturas, que se reflejaron en esta ocasión, con fuertes aires, que molestaban y que además a medida que se fue adentrando la Semana Santa se volvieron fríos.

La circulación rodada por la general 340, Barcelona-Valencia, ha sido un constante trasiego de gentes, especialmente en las fechas del martes y miércoles Santo, operación ida y en las del domingo y lunes operación vuelta.

Las fuerzas del Destacamento de Tráfico de la Guardia Civil, con turnos continuados y siempre al pie de ese servicio, han dirigido la circulación, evitando con ello no pocos percances.

La carretera playa 501 Benicarló-Peñíscola ha sido una constante hilera de vehículos en ese ir y venir, estando igualmente a tope de posibilidades de recepción, el Parador Costa de Azahar de Benicarló.

NECROLOGICA

Ha causado profunda emoción en la localidad la noticia del fallecimiento de don Ramón Arnau.

Don Ramón Arnau, fue director de la Banda de Música "Ciudad de Benicarló" desde 1965 a 1973, que dejaría por enfermedad, que superó satisfactoriamente, pero que ya le impidió el seguir con la dirección musical cosa que él vivía intensamente, por cuanto la música y su familia, fueron los principales protagonistas de su vida.

Al acto del sepelio, asistieron los componentes de la Banda de Música, que interpretaron, piezas y parte de la población, que como decimos, estimaba y quería al fallecido director.

Desde estas páginas, al dar el más sentido pésame a los familiares, rogamos una oración por el eterno descanso de su alma.

Descanse en paz quien en vida fuese una extraordinaria persona, un gran amigo, y un amante de su población, por la que colaboró en el auge y prestigio de su actual Banda de Música.

JOSE PALANQUES

CABANES: Nueva Banda de cornetas y tambores

Desde hace unos meses Cabanes cuenta con una Banda de Cornetas y Tambores, cuya primera actuación en público tuvo lugar con motivo de las pasadas Fiestas de la Magdalena en Castellón, y concretamente en la tradicional Cabalgata Infantil.

La nueva Banda ha surgido como iniciativa de la Asociación Juvenil Colaboradora de la Delegación de la Juventud, y constituye una sección autónoma de la misma.

Su constitución no ha sido fácil, pues a la falta de profesorado especializado hay que unir la carencia de medios de todo tipo. Pero todo ha sido salvado satisfactoriamente por la ilusión y empeño de unos jóvenes, que no han regateado esfuerzos hasta lograr una magnífica realidad de la que todos debemos sentirnos satisfechos.

Forman la Banda en esta primera etapa, treinta miembros con edades comprendidas entre los diez y veinte años, pero son muchos los aspirantes que esperan la oportunidad de engrosar sus filas y si no lo han hecho todavía es debido a la falta de recursos para ampliar el material existente, que por otro lado ha sido adquirido merced a las recaudaciones de rifas y festivales amén de las importantes subvenciones que en su día obtuvieron de las principales Entidades locales (Ayuntamiento, Hermandad Sindical y Cooperativa Agrícola).

Puestos al habla con el responsable y a la vez componente de la citada Banda Francisco Tejedor Planell, nos ha detallado realidades y proyectos inmediatos, entre los que destacan la ampliación de la misma con una decena de miembros así como la creación de una sección de «majorettes» proyectada para este verano, cuya preparación ha comenzado con los mejores auspicios.

Tras su participación en las solemnidades de la pasada Semana Santa, Cabanes ha podido comprobar lo que ya es una realidad palpable y no debe regatear esfuerzo alguno a este grupo de jóvenes, que una vez más han dado pruebas de su madurez y preparación en una obra difícil y trascendente, con toda sencillez y de acuerdo con sus posibilidades, para superarse poco a poco y lanzarse a mayores empresas en las que van a necesitar el apoyo incondicional de todo el pueblo.

JOHB, Corresponsal

NULES: Interesante muestra filatélica

Organizada por la Delegación Local de la Juventud y Casa de Cultura de Nules, se ha montado en el Salón de exposiciones de la Delegación mencionada, la VI Muestra Filatélica en la que han colaborado desinteresadamente los filatelistas locales don Ramón Muñoz Tárrega y don Ricardo Yañez Capella.

La referida exposición fue inaugurada el jueves día 7 por el Alcalde don Vicente Molés Herrero al que acompañaba la Corporación Municipal, siendo muy visitada por numerosísimo público y aficionados de esta localidad y pueblos colindantes. En ella podemos apreciar colecciones de gran valor, así como ejemplares únicos por su escasez en el mercado del sello. También hay que destacar una buena colección de sobres con el sello y matasellos correspondientes.

Creemos que esta exposición será un buen principio para animar al "Grupo Filatélico Nulas" que se acaba de crear de cara a los jóvenes filatélicos.

ANGEL MATEU

Unas nuevas bujías gastan menos.

BOSCH

Chispa infatigable

BOSCH SERVICE

DICA

Cardenal Costa, 42

Tel. 21 72 88

Castellón

AHORRO-LIBRO PARA TODOS

HE

HIDROELECTRICA ESPAÑOLA, S. A.

ANUNCIO

Corte de suministro eléctrico en la PROVINCIA el próximo JUEVES día 14, por trabajos en líneas de baja tensión:

BURRIANA

Transf. SAN FRANCISCO 220/127 V. (Alim. Colón-Queipo de Llano) entre las 10 y las 14 horas.

Castellón, 12 de abril de 1977

MA.UT.S.A.

(INGENIEROS)

— PISCINAS

— DESCALCIFICADORES

C/. BORRIOL, 9 - TEL. 21 19 57

CASTELLON

Agua de BEZOYA, recibe el TROFEO INTERNACIONAL A LA CALIDAD

D. Tomás Pascual, Presidente del Grupo de Empresas Pascual de Aranda, recibe para Agua Mineral Bezoya, el Trofeo Internacional a la Calidad, que le entrega el Presidente de la Cámara de Comercio de Río de Janeiro.

DESDE 18 AÑOS-TITULO ELEMENTAL-510.692 PTAS. AÑO

EXAMENES EN CASTELLON

Oposiciones LIBRES para AUXILIARES DE 2.ª DEL INSTITUTO N. PREVISION.— AMBOS SEXOS. Desde 18 años, sin límite máximo de edad. Título: Bachiller Elemental, Graduado Escolar o equivalente.— Ejercicios fáciles (mecanografía, ortografía, problemas de Aritmética y Programa de 27 Temas) que puede Vd. preparar en su domicilio con nuestros Textos.— ¡EXCEPCIONAL OPORTUNIDAD! Cuatro exámenes al año.— Instancias hasta el 10 de Mayo (para examinarse en Julio).— Pídanos URGENTE (indicando su título y acompañando 30 Pts. en sellos de Correos) amplia información sobre este NUEVO SISTEMA DE OPOSICIONES.— Diríjase a JURISPERICIA, Jardines, 2— MADRID-14.

(c) Ministerio de Cultura 2007

NUESTRA CIUDAD

Programas de radio

LA VOZ DE CASTELLON

RADIO CADENA ESPAÑOLA

MATINAL

7'30 Sintonía y apertura.—7'32 Ayer y hoy.— 8 Diario hablado de España a las ocho.— 8'35 Rueda de conjuntos.— 9 Acuarela matinal.— 9'25 Antena deportiva.— 9'30 Discorama.— 9'45 Baby Form.— 10 Servicio informativo.— 10'05 Discos a 45 revoluciones.— 10'30 Musical Ortopromo.— 11 La hora del Supermercado del Tresillo.— 11'30 El intérprete de la semana — 11'35 La ocasión. — 11'55 Notas locales: Cartelera y farmacias.

MEDIODIA

12 Regina Coelli.— 12'03 Servicio informativo. — 12'10 Rueda la radio.— 12'30 Los favoritos de Radio Cadena Española. — 13 Musicolandia.— 13'25 Antena deportiva.— 13'30 Ibérica Exprés. Un programa realizado por Luis del Olmo.

SOBREMESA

14 Epicentro: La Voz de Castellón. Servicio informativo local y provincial, con crónicas, reportajes, informaciones y entrevistas.— 14'30 Diario hablado de Radio Nacional de España.— 15 Club de amigos. Audición de discos solicitados.— 15'30 Ritmos, canciones y melodías.— 16'45 Novela: Lorena. Cap. 3. De Corín Tellado.

TARDE

17'30 Radio-Tarde.

NOCHE

20 Epicentro: Segunda edición. 20'05 Misión rescate.— 20'40 Santo Rosario. Dirigido por el Excelentísimo y Rvdmo. Sr. Obispo de la Diócesis Segorbe-Castellón. 21 Coplas.— 21'12 Notas locales: Cartelera y farmacias. — 21'15 Radio cadena actualidad.— 21'30 Penalty. Revista deportiva de actualidad.— 22 Diario hablado de Radio Nacional de España.— 22'30 Voces en la noche.— 22'55 Lectura de programas para mañana y despedida.— 23 Cierre de emisión.

RADIO CASTELLON

CADENA SER

7.40 Sintonía y apertura de la emisión; 7.45 Matinal Cadena Ser. Producción de los servicios informativos de la Ser, con una amplia red de corresponsales y comentaristas sobre temas de máxima actualidad; 8.30 Música en Long-Play; 9 Cante flamenco; 9.30 Los estrenos de la Ser; 9.45 La saga de los Porretas; 10 Matinal musical; 10.25 La Pepita de oro; 10.30 El intérprete del día; 11 Mediodía Cadena Ser; 12 Servicio meteorológico de Levante; 10.05 Camino musical; 12.30 Notas deportivas; 12.45 Nueva discoteca; 13 Cotizaciones de productos agrarios; 13.05 La hora del oyente; 13.20 Ayer y hoy; 13.35 Festival 77; 14 Actualidad 14 horas; 14.30 Diario hablado de Radio Nacional de España; 15 Canta para Vd.; 15.30 Los estrenos de la Ser; 15.55 La canción de la semana; 16 Esmeralda. Novela de Delia Fiallo. (Cap. 121); 16.45 Una voz y una canción; 17 El hombre que ríe. Novela de Victor Hugo. (Cap. 111); 17.30 Protagonista la música, por Jorge; 18 Amenidades; 18.30 Pequeño musical; 19 La Fugitiva. Novela de Guillermo Sautier Casaseca. (Cap. 138); 19.30 Los cuarenta principales; 20 Plaza de España; 20.30 Exitos del momento; 20.45 Actualidad regional; 21 Resumen informativo; 21.05 Música del Mundo; 21.35 Ráfagas deportivas, por Chencho; 22 Diario hablado de Radio Nacional de España; 22.30 Diario musical Ser; 23.30 Hora XXV. Director, Ignacio Gabilondo; 1 Cierre.

REPRESENTANTE

a comisión, precisa Empresa de ámbito nacional radicada en Guipúzcoa para la zona de CASTELLON

- Residencia en la Capital.
- Introducido en toda clase de establecimientos.
- Para la venta de géneros de punto de prendas infantiles.

Dirigirse al Apartado de Correos 131 de San Sebastián.

- CULTOS - CULTOS - CULTOS -

SANTA MARIA.— Hoy, misas a las 8, 9, 11 de la mañana y 8 de la tarde.

SAGRADA FAMILIA. — Hoy, misas a las 8, 9 de la mañana y 8 de la tarde.

SANTISIMA TRINIDAD.— Hoy, misas a las 7'15, 8, 9, 9'30 y 10 de la mañana. Tarde, misas a las 6'30 y 7'30.

SAN JOSE OBRERO. — Hoy, misas a las 9 de la mañana y 7 de la tarde.

SAN PEDRO. — Hoy, misa a las 7'30 de la tarde.

SAN FRANCISCO.— Hoy misas a las 8 de la mañana y 8 de la tarde.

SAN VICENTE FERRER.— Hoy misas a las 10 de la mañana y 7 de la tarde.

SAN CRISTOBAL.— Hoy misa a las 8 tarde.

SAN MIGUEL. — Hoy, misa a las 7'30 de la tarde.

PARROQUIA DE NUESTRA SEÑORA DEL CARMEN. — Hoy misas a las 7'30 y 8'30 de la mañana. Por la tarde a las 7'30.

SANTO TOMAS DE VILLANUEVA.— Hoy, misas a las 9'30 de la mañana y 7 tarde.

ERMITORIO DEL LIDON.— Hoy misas a las 5 de la tarde.

FUNERARIA

21 01 42

SERVICIO PERMANENTE

EXTINGUIDO EL INCENDIO FORESTAL DE LA SIERRA ESPADAN

PERDIDAS SUPERIORES A CIEN MILLONES DE PESETAS

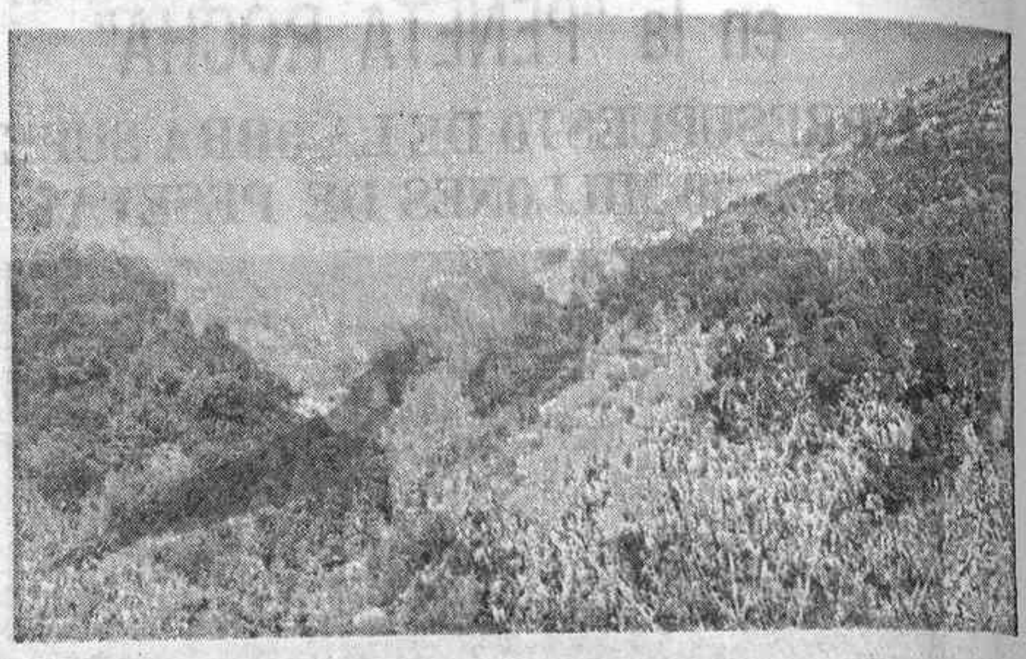

Está prácticamente extinguido el impresionante incendio forestal que se declaró en la madrugada del pasado domingo en los montes de Higueras, extendiéndose posteriormente hasta alcanzar con su efecto devastador además de este, los términos de Pavías, Mosset, Torralba del Pinar, Caudiel y Villamalur.

Nuevos esfuerzos

Tal como informamos ayer, el lunes al anochecer el fuego quedó bajo control en amplias zonas de Villamalur y Torralba del Pinar, manteniéndose retenes de vigilancia integrados por fuerzas del Ejército, Guardia Civil y guardería de Icona, que durante toda la noche permanecieron alerta ante la posibilidad, luego cumplida en parte, de que el viento reactivara el incendio.

Tal como se temía, en efecto, en el transcurso de las horas nocturnas el siniestro tomó incremento en algunos puntos, obligando a la intervención de los efectivos de vigilancia tan pronto surgieron las primeras luces del día.

Durante toda la jornada de ayer se continuó trabajando tenazmente en los montes de Torralba y Villamalur, destacando en este sentido la ejemplar labor llevada a cabo por tres compañías del Regimiento de Infantería Tetuán 14, dos de las cuales se reincorporaron después a su acuartelamiento, mientras que otra se ha mantenido como retén de vigilancia en la zona de Villamalur. Junto a la valiosa acción de estas fuerzas hay que mencionar igualmente la tenaz y efectiva labor de la Guardia Civil, miembros de Icona y habitantes de las poblaciones de toda la comarca, que no han desmayado ni un momento hasta cumplir su objetivo. También debemos incluir en este capítulo a las tripulaciones de los aviones del Servicio Contra Incendios, cuya participación ha sido realmente decisiva y llevada a cabo con grave riesgo, según se ha podido comprobar con el accidente ocurrido el lunes por la tarde en el Puerto de Valencia, cuando uno de estos aparatos estaba efectuando la toma de agua. Ayer por la mañana el avión siniestrado fue sustituido por otro procedente de Madrid.

Al mediodía la situación en Torralba del Pinar estaba prácticamente bajo control, quedando solo pequeños focos aislados que seguían siendo objeto de vigilancia para evitar nuevas propagaciones de las llamas. Mientras tanto los esfuerzos en la lucha contra el incendio fueron concentrados en el término de Villamalur, último reducto en el que tuvo que librarse la batalla decisiva, extremadamente dura y dificultosa dadas las condiciones del terreno, muy accidentado y con escasas pistas de penetración. A última hora de la tarde el incendio quedaba prácticamente dominado, salvo que se dieran en el transcurso de la noche circunstancias muy desfavorables.

De todas formas, en previsión de esta eventualidad que ha sido tenida muy en cuenta, una de las compañías del Regimiento Tetuan 14 permanece de retén en Villamalur, junto con otros efectivos de Icona y Guardia Civil. Durante todo el día, el Gobernador Civil, don Pablo Martín Caballero, mantuvo contacto permanente con los alcaldes de los pueblos de la zona y mandos de las fuerzas que han intervenido en la extinción del incendio. Por lo tanto ,de no acontecer algo fuera de lo normal, los técnicos afirman, con todas las prudencias que el caso exige, que el importante siniestro puede darse por dominado, aunque las próximas 48 horas serán decisivas, ya que toda la comarca afectada debe considerarse como un gran brasero en el que puede reaparecer el fuego, bajo determinadas condiciones atmosféricas, por lo que es necesario extremar las medidas de prevención.

Más de cien millones de pérdidas

Expertos consultados por nosotros han señalado, con las naturales reservas de una evaluación hecha provisional y urgentemente, que las pérdidas económicas ocasionadas por el incendio pueden superar los cien millones de pesetas, si bien para llevar a cabo una evaluación correcta será necesario que pasen unos días, ya que en medio de amplias zonas consumidas por el fuego pueden quedar masas de pinos a las que no haya afectado el siniestro.

J. E. M.

(Fotos: HEREDIO)

2 PLAZAS

EMPRESA INTERNACIONAL

PARA SU DELEGACION DE CASTELLON

REQUERIMOS:

- Soltura trato social
- Interés relaciones públicas
- Edad mínima 21 años
- Dedicación plena
- Preferible con coche (no imprescindible)

Las condiciones económicas muy superiores a las normales, las trataremos personalmente, adecuándose a la valía del candidato.

Integración inmediata superado tiempo de formación a cargo de la Empresa. Presentarse en C/. Herrero, 28 entresuelo. Horas Oficina.

SUCESOS — SUCESOS — SUCESOS — SUCESOS

DOS HERIDOS AL SALIRSE UN TURISMO DE LA CALZADA

Dos de los ocupantes de un turismo resultaron lesionados al salirse el vehículo de la calzada y chocar contra un árbol.

El accidente ocurrió en el kilómetro 15 de la carretera de Segorbe a Ahín, en el término municipal de Segorbe, cuando el turismo matrícula CS-5937-D conducido por José Bernardo Rubio Blay vecino de Castellnovo, se salió de la calzada, chocando finalmente contra un árbol.

Resultaron heridos, los ocupantes del turismo, Amparo Gil Gil, de 18 años, vecina de Castellnovo y Carmen Moya Alvarez, de 15, vecina de Valencia.

El vehículo sufrió daños de consideración.

ACCIDENTE EN LA TRAVESIA DE NULES

Un peatón resultó herido en accidente ocurrido en la travesía de Nules, al ser atropellado por un turismo

El accidente ocurrió en el kilómetro 47 de la carretera nacional Valencia-Barcelona, en la mencionada travesía, cuando el turismo matrícula V-5013-T conducido por José Alcove Moreno, de 31 años, vecino de Museros (Valencia) atropelló al peatón Tomás Campos Hernández, de 16 años.

Resultó lesionado el citado peatón.

CHOQUE SIN HERIDOS

En el kilómetro 71 de la carretera nacional Valencia-Barcelona, en el término municipal de Castellón, chocaron el turismo matrícula A-3388-E conducido por Domingo López Sujar, de 26 años, vecino de Reus y el turismo matrícula alemana SAK HL-40 conducido por Theodor Oranth, de 54 años, vecino de Oberlagan (Alemania).

No hubo heridos sufriendo los vehículos daños de alguna consideración.

ACCIDENTE EN ADZANETA

En el kilómetro 3'5 de la carretera de Adzaneta, en el término municipal de esta población, el turismo matrícula CS-50.408 conducido por Manuel Roig Seguer, de 63 años, perdió el control del vehículo, saliéndose de la calzada.

Resultó lesionada la usuaria del vehículo, Angeles Juan Bellés, de 60 años, esposa del conductor. Y con daños el vehículo.

DOS HERIDOS EN LA AUTOPISTA

Dos personas resultaron heridas en un accidente ocurrido en la autopista A-7, al chocar dos turismos.

El choque se produjo en el Acceso Sur de la autopista, entre el furgón matrícula CS-27.890 conducido por Bernardino Arpa Avellán, de 19 años, vecino de Castellón y el turismo matrícula CS-2797-E conducido por Alberto Mora Canet, de 31 años, vecino de Castellón.

Resultaron lesionados los ocupantes del primer turismo, Antonio Arpa Avellán, de 44 años, y Antonio Arpa López, de 6 años.

Los dos vehículos sufren daños de alguna consideración.

CHOCARON DOS CAMIONES

En el kilómetro 92 de la carretera nacional Valencia-Barcelona, en el término municipal de Cabanes, chocaron el camión matrícula V-287.734 conducido por Luis Rodríguez Novo, de 38 años, vecino de Meliana (Valencia) y el camión matrícula V-6509-S conducido por Francisco González Victores, de 36 años, vecino de Valencia.

No hubo desgracias personales sufriendo daños los dos vehículos citados.

HERIDO EL CONDUCTOR DE UN CICLOMOTOR

El conductor de un ciclomotor resultó lesionado al chocar contra un camión en el camino de San Jaime.

El accidente se produjo en el mencionado camino, en un cruce, al chocar el camión matrícula B-702.641 conducido por Antonio Zaragoza Fábrega, de 37 años, vecino de Castellón y el ciclomotor que conducía Lázaro González Muñoz, de 19 años, vecino de Almazora.

Resultó lesionado el conductor del ciclomotor; y con daños los dos vehículos antes mencionados.

AVISO

Se hace público que el Bar - Restaurante "CASA JUANITO", del Grao de Castellón, que venía regentando don JUAN CAMPOS GRANELL en la actualidad lo será por doña VICENTA MAS AGUT, lo que se comunica a los efectos oportunos.

ROGAD A DIOS EN CARIDAD POR EL ALMA DE

JULIA GIMENO NAVARRO

QUE FALLECIO EL PASADO DIA 6, A LOS 77 AÑOS DE EDAD, HABIENDO RECIBIDO LOS SANTOS SACRAMENTOS Y LA BENDICION APOSTOLICA DE SU SANTIDAD

R. I. P.

Su desconsolada hija, Julia Navarro Gimeno; hijo político, Daniel Gomis Montolliu; nietas políticas María del Carmen Pastor Alonso y María Pilar Gimeno Alcalá; nietos: Daniel-Emilio y Emilio-José; sobrinos y demás familiares al comunicar a sus amistades tan dolorosa pérdida, ruegan le tengan presente en sus oraciones y asistan a la misa, que por el eterno descanso de su alma, se celebrará HOY MIERCOLES, a las DIECINUEVE TREINTA HORAS, en la Iglesia Parroquial de los Padres Carmelitas, por cuya asistencia les quedarán muy agradecidos.

Castellón, 13 de Abril de 1977

(No se invita particularmente)

ROGAD A DIOS EN CARIDAD POR EL ALMA DE

DOÑA DOLORES BALDAYO ALANGA

(VIUDA DE NOTARI)

QUE FALLECIO AYER A LOS 77 AÑOS DE EDAD, HABIENDO RECIBIDO LOS SANTOS SACRAMENTOS Y LA BENDICION APOSTOLICA DE SU SANTIDAD

R. I. P.

Sus desconsolados hijos: don Manuel, doña Dolores, don Vicente y doña Francisca; hijos políticos, nietos, biznietos y demás familia al comunicar a sus amistades tan irreparable pérdida suplican una oración por el alma de la difunta y asistan a las exequias fúnebres que, por el eterno descanso de su alma se celebrarán HOY, a las CINCO de la tarde, en la Parroquia de San Francisco, por lo que le quedarán eternamente reconocidos.

Domicilio de la finada: Calle Villafranca, 3-bajo.

Castellón, 13 de abril de 1977

(No se invita particularmente)

(c) Ministerio de Cultura 2007

NUESTRA PROVINCIA

"OPERACION RETORNO"

Fue necesario desviar el tráfico en la Nacional 340

La «Operación Retorno» también afectó a la carretera nacional 340 en el tramo correspondiente a nuestra provincia. Según nuestras informaciones, durante la jornada de anteayer lunes la circulación de vehículos en dirección a Cataluña aumentó de forma extraordinaria, hasta el extremo de que fue necesario desviar el tráfico en algunos momentos por carreteras del interior, para descongestionar la densidad de la nacional. Para ello se utilizaron la carretera 238, de Castellón a San Mateo, que enlaza con la de Vinaroz-Santander, y la carretera Vinaroz-Ulldecona. El tráfico hacia la primera fue desviado desde Castellón, debido al gran número de vehículos que accedían a la nacional desde la autopista, por el acceso Norte. Fuerzas de la Guardia Civil de Tráfico ordenaron la circulación durante toda la jornada con mayor número de efectivos que los habituales. Ayer, el tráfico ya fue normal.

POR EL SISTEMA DE ACCION COMUNITARIA

Los vecinos de La Foya proyectan obras de abastecimiento de agua, distribución y saneamiento

EL PRESUPUESTO ASCIENDE A 4.500.000 PESETAS

La Foya es una pequeña aldea perteneciente al municipio de Alcora, cuyos vecinos se pueden poner como claro ejemplo de lo que es posible hacer y lograr con una participación responsable, con una decidida acción de tipo comunitario. Actualmente los vecinos de La Foya, con la colaboración del Ayuntamiento de Alcora y la Agencia de Extensión Agraria de Lucena tienen el propósito de realizar el más ambicioso de los proyectos: abastecimiento, distribución de agua potable y saneamiento.

Pero antes de dar este paso, otras obras llevadas a cabo mancomunadamente han puesto de manifiesto el afán de los vecinos de La Foya en ser los primeros en trabajar para dar solución a sus problemas.

Don Monserrate Chumillas, agente de Extensión Agraria de Lucena del Cid, nos explica qué se ha hecho hasta ahora.

—Son varias cosas. Desde la organización de los festejos hasta un reloj, pasando por el lavadero público, teléfono público rural y embellecimiento de la población, merced a un encalado y plantas verdes. En fin, pequeñas cosas, pero que influyen todas en el proceso de organización y toma de conciencia de una comunidad de las características que tiene La Foya.

—¿Significa todo eso que hay una gran unión entre los vecinos?

—Sí, en efecto. Creo que el auténtico protagonista de estos logros que va alcanzando la población es la unión de que hacen gala todos sus vecinos.

—Hablemos ahora de las obras que ahora tienen proyectadas.

— Quiero precisar que se trata de obras comunitarias, es decir, las que exigen la máxima participación responsable de los vecinos en su ejecución, para resolver problemas que tienen planteados en común. En este sentido es importante destacar que ahora lo que se trata de realizar es un proyecto muy ambicioso para las posibilidades de La Foya, la traída de aguas potables, su distribución domiciliaria y saneamiento. El presupuesto de esta obra asciende a pesetas 4.500.000, habiéndose solicitado una subvención del 50 por ciento a Planes Provinciales de la Presidencia del Gobierno. Para el abastecimiento se utilizaría el agua procedente de un pozo próximo a Alcora, que antes servía para dicha población.

HABLAN LOS VECINOS

Testigos de la conversación son varios vecinos de La Foya, que representan a la totalidad de la aldea. Como ellos, son no sólo máximos responsables, sino también quienes más directamente se encuentran afectados por el problema actual y la solución buscada, resulta de todo punto necesario conocer su opinión al respecto.

Preguntamos a uno de ellos, don José Miralles:

—¿Qué importancia conceden los vecinos de La Foya al proyecto actual?

—Mire usted, la gente, nosotros, no podemos pasar sin estos servicios, que actualmente consideramos necesarios. Así que ya puede suponer la importancia que en el pueblo se concede a las aguas y saneamiento.

—¿Cuántas familias viven en La Foya?

—Sesenta y ocho.

—Si pensamos que el proyecto supera los cuatro millones y medio de pesetas, y que la participación del pueblo tendrá que ser del cincuenta por ciento de ese importe, tenemos una cifra importante a repartir entre ellas. ¿Están todos dispuestos a efectuar la aportación necesaria?

—Todos. Ven que es necesario y se van a sacrificar para pagar la cantidad que le corresponda a cada familia.

Preguntamos ahora a otro de los vecinos de La Foya, don Constantino Pallarés.

—¿Han tenido que reunirse muchas veces para llegar al convencimiento de la necesidad de realizar este proyecto?

—Algunas. Todas ellas con mucha armonía, porque los vecinos están de acuerdo en que se hagan las obras.

CON EL ALCALDE DE ALCORA

También está con nosotros el Alcalde de Alcora, don Eugenio Ponz Nomdedeu.

—¿Qué atención presta el Ayuntamiento que usted preside a los problemas de la aldea de La Foya?

—En esto Alcora tiene que prestar a La Foya la máxima atención, y desde luego se la presta. De otra parte, es una aspiración muy lógica de La Foya, porque en aguas esta comunidad está servida tan deficientemente, que casi es una vergüenza. O sea, que por mi parte tendrán toda la ayuda posible.

—¿Por qué no se ha hecho esto antes?

—Bueno, en realidad, hace ya un tiempo que va la cosa. Lo que sucede es que hasta ahora la gente no estaba convencida del todo. Ahora sí. Han visto que este proyecto de agua y saneamiento es necesario y quieren realizarlo.

El reverendo don Rafael Vaquer, cura de Figueroles, atiende en lo espiritual a los vecinos de La Foya, compartiendo también las preocupaciones materiales de los mismos, como lo demuestra su presencia en esta reunión.

—¿Qué espíritu ve usted en las familias de esta pequeña aldea?

—Pues comunitario al cien por cién; no sólo en esta obra, que es importante, sino en otras más pequeñas. Por lo que a mí respecta, le pondré un ejemplo. La iglesia de La Foya es la misma comunidad parroquial de vecinos la que se encarga de todo, economía, arreglos, etc.

—¿Y usted va mucho por allí?

—Normalmente, tres veces a la semana y convivo con ellos.

OTROS PROYECTOS

Terminamos el reportaje preguntando a otros vecinos sobre los servicios que también podrían ser mejorados en el futuro.

—El alumbrado público, por ejemplo, que no está como nos gustaría tenerlo, y las calles del pueblo.

—¿Están dispuestos a conseguir estas mejoras con la acción comunitaria.

—Creemos que sí, porque seguro que ayudas no nos faltarán y la aportación de los vecinos estará en la misma línea que hemos seguido hasta ahora.

Con el esfuerzo de las familias residentes en la población y las colaboraciones de organismos provincias y nacionales, La Foya va camino de obtener unas mejoras realmente importantes.

Juan Enrique MAS
(Foto: HEREDIO)

PAGINAS DE LA HISTORIA DE SEGORBE

EL ENSANCHE DE LA PLAZA DEL AGUALIMPIA

Por Jaime FAUS Y FAUS

Por la relación de calles y plazas de Segorbe del 16 de Noviembre de 1853 sabemos que el espacio que hoy ocupa la popularmente llamada Plaza del Agualimpia, estaba ocupado entonces por dos plazas: la de Agualimpia que era «la contigua a la calle del mismo nombre y enfrente de la de Santo Domingo» y tenía fuente, y la de Loreto que era «la contigua a la calle del Agualimpia más inmediata a la Glorieta» y no tenía fuente.

¿Cómo y cuándo se produjo la unión de ambas plazas para formar una sola, como hoy la vemos?. Responder a ese interrogante es el objeto de esta página histórica.

El proceso unificador, que fue lento, pues duró casi veinte años y tuvo, como toda innovación, sus enemigos más o menos encubiertos, se inició en la sesión municipal del 1 de marzo de 1848. En ella, el Alcalde Corregidor, don José Antonio de Villavicencio, que tan buen recuerdo dejó en Segorbe construyendo la Glorieta y que a los pocos días iba a ser sustituido en el cargo por el ilustre segorbino don Fancisco Salas y Furio, propuso a la Corporación «la venta del local o sitio llamado de la Manobra, que da a una de las calles principales de esta Ciudad que lo es la del Seminario, y en el que, en tal caso, podrá construirse una casa que contribuya a hermosear la población, y en el estado actual la desfigura por lo bajo de sus tapias o paredes, hallándose destinado dicho sitio en el día, sólo para la conservación de la cal que se amasa para las obras y reparos de los edificios que pertenecen a Propios y otros objetos exclusivos de la Corporación como a propiedad de la misma, y con el producto poder comprar las dos casas que se hallan aisladas y en centro de la Plaza del Agualimpia de este Poblado, derribar éstas y dejar dicha Plaza expedita tanto para el ornato de la Ciudad como para amplitud de mercado en varios de los artículos que se juzgue oportuno, en razón a ser bastante corto el actual para la población, mayormente en los días feriados. Y en su vista, el Ayuntamiento acordó unánimemente la formación del correspondiente expediente».

El problema queda, por lo tanto e inicialmente, planteado así: Venta de la Manobra y con su producto, compra de las dos casas sitas entre las Plazas de Agualimpia y Loreto a sus propietarios, que lo eran don Jorge Juan y Narbón, y doña María Echevarría para derribarlas y formar una sola Plaza, que a la vez que hermoseara la población, pudiera servir para la ampliación del Mercado situado en la Plaza del Obispo Haedo, vulgarmente del Arroz, particularmente los jueves, día tradicolnalmente señalado para celebrarlo. Las dos casas en cuestión, tenían su fachada principal a la calle el Agualimpia, y al decir que estaban «aisladas» nos hace suponer que su parte posterior, quizás corrales o jardín no estaba adosada al Palacio del Duque de Medinaceli, sino que debía haber en esta parte de ambos edificios un pasillo más o menos ancho que pondría en comunicación las pequeñas dos Plazas que con la desaparición de aquéllos se proyectaba reunir en una sola.

Hasta mediado el año 1849 no hay ningún otro acuerdo municipal sobre esta mejora local aprobada por unanimidad. Y lo que posteriormente se lee en las actas de las sesiones de los días 5 de junio, 24 y 26 de septiembre y 24 y 27 de octubre son meras repeticiónes de lo expresado en la sesión del 1 de marzo de 1848; pero, tras su lectura se vislumbra ya, confirmándose en la último, que no persistía la unanimidad para la inmediata realización de la innegable mejora pública. En la citada sesión del 27 de octubre, que fue extraordinaria, participando en la misma once concejales y once mayores contribuyentes presididos por el Alcalde-Corregidor don Francisco Salas y Furió, se votó la siguiente proposición: ¿es o no necesaria, indispensablemente para la ciudad, la adquisición de una nueva plaza?. El resultado de la votación fue: catorce votos afirmativos y ocho negativos. Todos los concejales dijeron «sí», menos uno. Y de los once contribuyentes, sólo votaron «sí», cuatro. El Alcalde-Corregidor no votó. En consecuencia y ante esa tan manifiesta oposición, se paralizó el proyecto.

El año 1850 surge a la luz pública el estado ruinoso en que se encontraba la Casa Consistorial situada en la Plaza de los Jurados o Almudín. El Ayuntamiento acordó reedificarla, si bien poco tiempo después, en ese mismo año, intentó adquirir el Palacio del Duque de Medinaceli, emplazado precisamente en la Plaza del Agualimpia y trasladar allí las Casas Consistoriales. De momento, no se hizo ni lo uno ni lo otro. Pero catorce años después, en 1864, la último idea, fue la que se adoptó. Trasladada pues, la Casa capitular al Palacio del Duque, vuelve a la actualidad el antiguo proyecto de ensanche de la Plaza del Agualimpia o unificación de ésta con la de Loreto para formar una sola plaza. El paladín de esta reforma urbana va a ser don José Escrig y Font, quien si como Alcalde adquirió el Palacio ducal para trasladar allí al Ayuntamiento, como Gobernador Civil de Castellón, verá realizada en enero de 1868, la obra pública proyectada veinte años atrás. Juzgamos oportuno ampliar brevemente la situación política personal de don José Escrig y Font en estos años. En octubre de 1864 cesó en la Alcaldía de Segorbe por haber sido nombrado Alcalde-Corregidor de la ciudad de Valencia, y meses después en marzo de 1865 pasó a ocupar el Gobierno Civil de la provincia de Castellón. A los pocos meses, en junio de ese año, fue cesado en el cargo, y repuesto en el mismo en julio de 1866. Su segunda etapa de Gobernador Civil de nuestra provincia, duró hasta que triunfante la Revolución de Septiembre de 1868, la Junta de Revolucionaria de Castellón lo depuso a finales del citado mes de septiembre.

Durante los pocos meses del año 1865, que estuvo don José Escrig y Font al frente de la provincia se reanudó el proceso unificador de ambas plazas. Precisamente en el mes de junio pocos días antes de cesar en su cargo, el Ayuntamiento segorbino hizo patente, por boca del Alcalde don Vicente Tomás «la necesidad y conveniencia de la formación de un plano de ensanche de la Plaza del Agualimpia haciendo desaparecer las dos casos de don Jorge Juan y de doña María Echavarría, y alineación de la calle del mismo nombre, cuya mejora la hacen indispensable entre otras causas, la de la situación de la nueva Casa Consistorial y además también, la escasez de plazas públicas que hay en esta localidad» y «que se eleve atenta exposición con este objeto al señor Gobernador Civil de la provincia. En esta sesión del 24 de junio, que puede parangonarse con la del 4 de marzo de 1848, todos los trece asistentes, por unanimidad, convinieron con el pensamiento expuesto por el Alcalde, si bien, seis concejales, «opinaron porque dicha mejora se realizase después de las anteriormente proyectadas».

Pero, se produjo el cese de don José Escrig, y con él otra paralización del proyecto como lo atestiguan estos hechos posteriores. Su sucesor en el Gobierno Civil don Ramón Cuervo, en septiembre de ese año 1865, se dirigió al Ayuntamiento segorbino manifestándole que «para resolver lo que proceda sobre el ensanche de la Plaza del Agualimpia se remita copia del acta de la sesión en que acordó tal mejora el Ayuntamiento y los recursos con que cuenta el Municipio para llevarla a cabo». La Corporación envió la copia solicitada y manifestó a su vez a la Autoridad provincial «que en la actualidad no cuenta el Ayuntamiento con recursos para atender el ensanche de la Plaza del Agualimpia, si bien conceptuando esta mejora de suma necesidad procurará arbitrarlos en su día, siendo uno de los medios que cree que han de producir algunos fondos la cuestación voluntaria de los vecinos de la expresada plaza». Las últimas palabras llevan implícitas la demora de la obra. Recordemos que el solar de la Manobra había sido enajenados en 1855 por las Leyes desamortizadoras.

Vuelto don José Escrig y Font a ocupar el Gobierno Civil de Castellón en julio de 1866, logrará al fin, dar cima a la tan debatida mejora ciudadana. Historiemos esta etapa final con todas sus incidencias.

BOLETIN INFORMATIVO DEL CLUB TAURINO

Al cumplirse el XXV aniversario de su fundación el Club Taurino ha publicado un número extraordinario de su Boletín Informativo. Las cubiertas en color y el interior en papel couché acogen interesantes artículos de firmas prestigiosas en el mundo de los toros como Teresa Bernizón (peruana), Juan Bosch, Campos de España, Castell Alonso, Castells Badenes, Alvaro Domecq, Antonio García Ramos, Arenillas, Lozano Sevilla, Martínez Fornés, Gonzalo Puerto, Rafael Roca, Reverendo P. Jesús Sans, José Tirado Chiva y Francisco Vicent. Trabajos ilustrados con fotografías de Cairo, Tirado y Wamba Jr. y con grabados de Sellés, Domingo y Saavedra.

Nuestra felicitación al Club por esta publicación y al cumplir su XXV aniversario que es una buena efemérides.

MAÑANA, CONCIERTO DE BANDAS EN EL PRINCIPAL

La Diputación Provincial ofrecerá mañana, a las 7.30 de la tarde, un concierto extraordinario en el Teatro Principal. Participarán en él, las bandas de música "Santa Cecilia", de Educación y Descanso de Villavieja; "Ateneo Musical Schola Cantorum" de Vall de Uxó —que obtuvieron el primer premio, de la segunda y primera sección respectivamente, en el certamen provinical celebrado el pasado año— y la Banda Municipal de Castellón.

El programa que interpretarán dichas bandas es el siguiente:

● Banda de Música "Santa Cecilia", de Educación y Descanso de Villavieja (Director maestro Mechó Nebot).

Bodas de Fígaro (Obertura), de Mózart.

Der Freischutz (Obertura), de Weber.

● Banda "Ateneo Musica, Schola Cantorum", de Vall de Uxó (Director, maestro Arnau Abad):

Los Preludios (Poema Sinfónico), de Listz.

Sigfrido (Fantasía), de Wagner.

Castellón (Himno-marcha), letra de Blasco, música de Beser.

● Banda Municipal de Música de Castellón de la Plana (Director, maestro Garcés Queralt):

Pinos de Roma de Respighi.

Bolero, de Ravel.

al señor PEREZ ciertos asuntos le traen de cabeza

citosa
SERVICIOS ESPECIALIZADOS EN ADMINISTRACION DE FINCAS URBANAS
MAYOR, 46-8-Tels. 22.32.00
BENMEDIO, 136-8-Tels 22.29.33 CASTELLON

"FORT APACHE", DE JOHN FORD, EN EL CINE CLUB O. A. R.

El jueves a las 22'30 horas, se proyectará en el Cine Club O.A.R., uno de los films más importantes que ha dado la filmografía de John Ford «Fort Apache». El estilo, la maestría y la forma tan personal de rodar este film, señalan a Ford como un maestro sin discusión en el género. Junto con «La diligencia», este film que nos presenta mañana el Cine Club O.A.R., son las dos obras maestras del «western» y como intérpretes ahí tenemos a los John Wayne, Henry Fonda y Shirley Temple.

190 PLAZAS AMBOS SEXOS 400.000 PESETAS

Convocatoria del Ministerio de Justicia («B. O. del Estado» 21-3-1977) para cubrir CIENTO NOVENTA plazas en el Cuerpo de OFICIALES DE JUSTICIA MUNICIPAL (Juzgados Municipales, Comarcales y de Paz). Desde 21 años (sin límite). Ambos sexos. Título: Bachiller superior (o equivalente). Retribuciones: Sobre 400.000 ptas. (véase información). DOS EJERCICIOS que puede preparar desde su misma casa. Instancias, hasta el 27 de abril.

Infórmese gratuitamente, sin compromiso. Pida GUIA GENERAL DE INFORMACION, con modelo de instancia. Diríjase a:

CENTRO DE ESTUDIOS ADAMS, Sagasta 23, MADRID-4. Tel. 445.93.88.

(c) Ministerio de Cultura 2007

JUNTA GENERAL DE ACCIONISTAS DEL BANCO CENTRAL

Si la inversión se para, el Estado tendrá que asumir una función incompatible con la economía de libre empresa

Inversiones: 89.500 MILLONES DE AUMENTO
Recursos totales: 87.000 MILLONES DE INCREMENTO
Financiación de viviendas sociales: 10.000 MILLONES

SINTESIS DEL INFORME DEL PRESIDENTE, EXCMO. SR. DON ALFONSO ESCAMEZ

"Nosotros creemos en la capacidad potencial de la economía española para hacer frente con decisión a la nueva configuración económica de Occidente, y pensamos que no se debe perder tiempo, que el camino está claro, —y es el que nosotros hemos apoyado—, creando puestos de trabajo, fomentando la inversión, sustituyendo importaciones, aprovechando recursos naturales. Es un momento en que hay que vivir de realidades; hay que trabajar y crear.

Estoy de acuerdo en que el país necesita reformas. El modelo económico de la última década se agotó hace algún tiempo y las profundas transformaciones sociales y económicas de todo el mundo occidental y de la propia sociedad española, exigen que, de inmediato, las fuerzas políticas, económicas y sociales del país se enfrenten al hecho de que nos hace falta concebir una nueva forma de desarrollo que dé respuestas y fije objetivos para los próximos periodos.

1976: APOYO CLARO Y DECIDIDO A LA INVERSION

El año 1976 ha tenido para el Banco Central un carácter eminentemente expansivo de su estructura empresarial y de la acción industrial que desarrolla, al mismo tiempo que ha servido para consolidar, aún más definitivamente, la composición del Balance y de los resultados.

El marco económico, en el que hemos desenvuelto nuestra actividad, es bien conocido de ustedes, por la amplia difusión que los medios informativos conceden ahora a la problemática económica: inflación desequilibrio de la Balanza de Pagos y nivel de empleo. El Banco Central ha sido absolutamente beligerante en adoptar decisiones que puedan paliar o reducir estos problemas.

Hemos estimado, en todo el ámbito empresarial de nuestros clientes y de nuestras participaciones, un apoyo claro y decidido a la inversión Hemos facilitado al máximo los recursos que teníamos disponibles y hemos buscado nuevas fuentes en el interior y en el exterior, gestionando la consecución de medios financieros que permitieran cumplir o iniciar nuevos programas de inversión. No ha sido ésta la postura general del país y, en algunos momentos, hemos sentido la soledad de que nuestro esfuerzo no era seguido con la misma decisión por los distintos estamentos económicos.

Tenemos un desfase muy importante en la Balanza de Pagos; hecho similar al que se produce en las economías de los países industriales de Occidente. Los más fuertes o más tecnificados han procurado reducir sus importaciones y transferir en sus exportaciones el componente inflacionario procedente de los aumentos en el costo de la energía y de las materias primas.

Este reciclaje de la inflación no ha estado al alcance de la economía española y nuestras exportaciones industriales y agrarias han tenido pocas posibilidades de expansión.

Entendemos que en la situación económica actual, el futuro está en el aprovechamiento de nuestros recursos naturales y en la sustitución de importaciones, incrementando los procesos de transformación en el país.

Se ha de alentar la inversión, aunque para ello sea necesario en esta fase, incrementar el endeudamiento internacional, y hay que apoyar decididamente a la Empresa, con una concepción de libertad, sin caer en los errores del exceso de intervencionismo anterior.

No se puede frenar la inversión. Lo sucedido en el último período ha supuesto inmediatamente agravar el problema del nivel de empleo y ha restado una parte de la capacidad potencial de recuperación de nuestra economía.

El nuevo modelo económico debe ser configurado con un sentido de universalidad para toda la problemática económica y social del país. No cabe lo que ahora se está planteando de discutir aspectos aislados como la Reforma Fiscal o los tipos de interés, que contemplados individualmente sólo van a producir una nueva distorsión en la marcha de la economía general.

Estoy de acuerdo en que hace falta una Reforma Fiscal, pero no como una idea autónoma, que sólo serviría para alterar todo el proceso productivo. Hagamos la Reforma Fiscal teniendo en cuenta las necesidades de las Empresas, fundamentalmente de la mediana y pequeña Empresa, que es a la que la problemática fiscal va a afectar más directamente, —cosa que, al parecer, es poco conocida, incluso, por los especialistas—.

Tengamos también en cuenta las necesidades reales del país, los estímulos que son precisos crear para que se siga invirtiendo, para que se generen los puestos de trabajo que nos hacen falta, para que la distribución de rentas sea la más conveniente, o la que las tendencias predominantes en nuestra sociedad reclamen. No paralicemos el país por convertir en banderas temas que afectan muy gravemente al futuro de nuestra comunidad.

Entretanto se llega a la configuración de un nuevo modelo económico, la Administración del Estado tiene medios suficientes para sancionar y corregir, aplicando la legislación en vigor, sin necesidad de dar saltos en el vacío, que sólo producirán efectos negativos a corto plazo.

La inflación que sufrimos es fundamentalmente de costes y la falta de capacidad de nuestro país para repercutirla al exterior le da un carácter estructural. Paliar esta inflación sólo puede hacerse con eficacia, reduciendo importaciones o sustituyéndolas y manteniendo los niveles de rentas y salarios en los límites que la productividad real establece.

El nivel de consumo ha de ser mantenido, siempre que se apliquen criterios de selectividad, porque nos hace falta que las Empresas utilicen su capacidad de producción, para que no deterioren su grado de competencia ni el nivel de empleo del país

EXCEPCIONAL AUMENTO DE LAS INVERSIONES

El Banco Central en este año 1976, como informamos en la Memoria, puede aportar un importante palmarés de realizaciones. Se ha inaugurado por INTERQUISA, filial de CEPSA, la planta de DMT materia prima de la industria textil, hasta ahora procedente del exterior. Esta planta producirá 5.000 millones de pesetas en productos, que sustituyen importaciones o tienen segura su exportacin, en lo que no sea utilizado por la industria nacional.

También se ha inaugurado en el complejo de CEPSA, en Gibraltar, la nueva planta de lubricantes, que en su mayoría se destinan a la exportación, y otra nueva planta de metanol, producto que sustituye importaciones.

Seguimos adelante con el proyecto minero de APIRSA, recientemente calificado de «obra gigantesca» por el Presidente del INI austríaco, en su visita a instalaciones españolas. APIRSA empezará a producir mineral en 1978, sustituyendo también importaciones de cobre, plomo y zinc, y ya está en marcha un programa, en el mismo complejo de Aznalcóllar, para producir 2 millones de toneladas de ácido sulfúrico, que se destinarán, fundamentalmente, a la exportación.

Junto a esto, tenemos las exportaciones de tecnología, bienes de equipo y servicios, campo en el que con el apoyo de la promoción y financiación del Banco Central se han conseguido importantes contratos para suministros de locomotoras, realizaciones de grandes obras públicas, aporte de ingeniería, contratación de barcos y una lista muy amplia de salida de nuestros productos, trabajando nuestros empresarios, con imaginación y capacidad técnica, en un conjunto de países como Brasil, Argentina, Venezuela, Argelia, Persia, etc.

La inversión creativa es necesaria por todas las razones que expongo, pero hay que advertir algo más; si la Empresa privada abandona el campo, si la inversión se para, los problemas económicos serán tan graves que el Estado tendrá que asumir una función que es incompatible con la economía de libre Empresa. Si el ahorro y los empresarios abandonan este terreno, que justifica su misma existencia, caeremos inevitablemente en tendencias estatificadoras o socializadoras, que es preciso meditar con una gran seriedad.

No están en juego sólo aspectos económicos y de creación de recursos, que creo sinceramente alcanzan un nivel más alto de bienestar y de eficacia en una economía libre, está en juego realmente lo que queremos que sea la comunidad española, y cuál es el límite que debe tener la gestión del Estado en los procesos productivos.

	1976 Saldo al 31-12	%	1975 Saldo al 31-12	%	1976/75 Variac. absol.
INVERSIONES	523.033'8	100'00	433.464'8	100'00	89.569'0
CREDITOS	368.175'0	70'39	303.122'0	69'93	65.053'0
Cartera comercial	214.925'1	41'09	173.409'5	40'01	41.515'6
Cartera financiera y otras partidas	54.454'0	10'41	48.828'1	11,26	5.625'9
Créditos	69.347'8	13'26	63.665'5	14'69	5.682'3
Deudores en moneda extranjera	29.448'1	5'63	17.218'9	3'97	12.229'2
CARTERA DE TITULOS ...	83.499'7	15'97	69.832'6	16'11	13.667'1
Fondos públicos	55.599'3	10'63	48.311'3	11'14	7.288'0
Otros valores	27.900'4	5'34	21.521'3	4'97	6.379'1
INMOVILIZACIONES	10.567'5	2'02	7.448'6	1'72	3.118'9
Mobiliario e instalaciones	4.255'4	0'81	2.519'8	0'58	1.735'6
Inmuebles	4.308'7	0'83	3.785'2	0'87	523'5
Inversión reservas y fondos de previsión	2.003'4	0'38	1.143'6	0'27	859'8
BANCOS Y CAJAS DE AHORRO	60.791'6	11'62	53.061'6	12'24	7.730'0

El Banco Central, en 1976, ha aumentado sensiblemente su Coeficiente de Inversión sobre recursos, y su crecimiento en cifras absolutas y relativas es uno de los más altos de las Entidades de crédito españolas. Utilizamos para ello, como ya he dicho, tanto nuestra propia capacidad, consumiendo en algunos momentos el margen de liquidez que tradicionalmente venimos manteniendo, como la captación de recursos del exterior a través de nuestra organización internacional.

Las inversiones en nuestro Balance aumentan en 89.500 millones, de los que 67.000 corresponden a ampliaciones del volumen de crédito y descuento, más de 6.000 al incremento de nuestra Cartera de Valores y más de 7.000 millones a nuevas suscripciones de Fondos públicos.

Al analizar el incremento de nuestras inversiones, pueden observar en la Memoria el gran peso que en este Banco tiene la Cartera Comercial, con 41.000 millones de aumento, y 214.000 de inversión a fin de ejercicio. Esta tipicidad define claramente nuestra característica predominante de Banco comercial, y más acusada en este año, porque al aumentar las tensiones monetarias provocadas por la inflación, que supusieron fuertes distorsiones en la evolución normal de los circuitos comerciales de las Empresas, el Banco hizo un considerable esfuerzo para reducir los problemas de liquidez de sus clientes.

Las tensiones monetarias se fueron agudizando durante el año, presentando sus caracteres más dramáticos a principios del verano. La autoridad económica tuvo que tomar medidas y atender a la creación de medios de pago, para evitar situaciones anormales de las Empresas, que se presentaban en cadena y con efectos poco controlables.

El Banco Central, en los momentos de mayor tensión, fue fiel a los compromisos adquiridos. De esta forma, nuestros clientes han podido calibrar la seriedad con que mantenemos nuestra política de apoyo, sin dejar que repercutiera en ellos el problema de liquidez que estaban atravesando la Banca y el país.

En la rúbrica de créditos en póliza o en letra, el aumento es de 11.000 millones de pesetas, alcanzando los 123.000 millones de inversión. Sorprenderá quizás que, a pesar de los amplios programas de desarrollo de las Empresas que giran en la órbita del Banco Central y de las importantes realizaciones puestas en marcha en 1976 y en los ejercicios anteriores, el aumento de nuestra Cartera de Créditos no sea mucho más fuerte.

Ello es así, porque la acción industrial procuramos desarrollarla con planteamientos financieros bien definidos, para que cada proyecto y cada Sociedad tenga una estructura de capital y de recursos externos equilibrada desde el mismo origen. Se buscan las fuentes del dinero en el mercado de capitales, en la financiación de proveedores, e incluso en el crédito exterior, de forma que no pese sobre el Banco la carga de financiar un volumen de inversiones tan fuerte.

Podemos mantener ante esta Junta que las Sociedades del Grupo industrial del Banco Central están prácticamente equilibradas entre los recursos que aportan por sus saldos de tesorería y las financiaciones que han recibido del Banco, y nos dan un volumen de movimiento bancario que en estos momentos está próximo a los 20.000 millones de pesetas mensuales, por su facturación en el interior y en el exterior.

FINANCIACION Y PROMOCION DEL COMERCIO EXTERIOR

A través de nuestra red exterior, de las Sucursales de París y Londres y de la acción del Departamento Extranjero, se han conseguido recursos importantes, a corto y largo plazo, del mercado internacional, para atender financiación de exportaciones y programas de inversión.

La rúbrica de préstamos en moneda extranjera aumenta en 12.000 millones, superando los 29.000 millones de pesetas en total. Este es uno de los servicios más importantes que el Banco ha prestado a su clientela y al sistema de exportación español en general.

El ejercicio que comentamos ha sido particularmente interesante en la financiación y promoción del comercio exterior, por parte del Banco Central. Dentro de nuestra inversión crediticia en pesetas, cerca de 14.000 millones corresponden a la suma destinada a financiación de exportaciones en el Coeficiente de Inversión, a tipo de interés preferente, representando cerca del 4 por 100 de nuestra inversión total. Ustedes conocen que el Gobierno ha establecido hace pocos días un porcentaje obligatorio del 3 por 100, que tenemos ampliamente superado.

Otro volumen de 20.000 millones de pesetas más fue destinado a financiar exportaciones de bienes no computables en el Coeficiente especial, y establecimos líneas de crédito para determinados países y en operaciones singulares que sólo podían ser utilizados bajo la base de exportación española. Entre ellas, destaca la que formalizamos con el Banco de Brasil, que ha superado los 3.000 millones de pesetas y ha permitido conseguir importantes contratos de suministro de bienes de equipo, material móvil y otros productos.

Lanzarnos decididamente a canalizar financiación exterior y apoyar las exportaciones españolas, creo que ha sido uno de los aciertos más significativos que el Banco ha tenido en 1976 y una contribución eficaz y de gran repercusión en la problemática económica actual del país.

PROGRAMAS DE DESARROLLO GANADERO Y DE VIVIENDAS SOCIALES

Deseo destacarles dos programas de operaciones más singularizados que hemos puesto en marcha en 1976 y tendrán efectos interesantes a lo largo del actual ejercicio.

Se refieren a nuestra participación en el II Programa de Desarrollo Ganadero, que va a permitir atender la mejora y creación de explotaciones agrícola-ganaderas para fomentar este sector interesante en la producción nacional.

El otro programa es de viviendas sociales. El Banco dará préstamos a quince años y a tipo preferente de interés. Hemos firmado el primer convenio con el Instituto Nacional de la Vivienda y se van a aportar 10.000 millones de pesetas en los próximos años. Se trata de una financiación de marcado carácter social, porque sólo puede llegar a personas con un nivel de ingresos modestos, y para el destino exclusivo de dar acceso a la propiedad de la vivienda.

8.250 MILLONES DE PESETAS INVERTIDOS EN BOLSA EN 1976

En Fondos Públicos hemos alcanzado una cifra de 55.500 millones de pesetas, con aumento de más de 7.000 millones en el año. Con ello hemos atendido al sector público dentro del Coeficiente de Inversión y su cuantía representa el volumen que el Banco Central aporta al 4,5 por 100 de interés para nutrir de fondos al crédito oficial. Esta es también una contribución parafiscal, por cuanto existe un lucro cesante muy importante, que queda en beneficio del propio Estado, ya que no se corresponden los tipos de interés que paga a la Banca privada con los que percibe la Banca oficial de sus prestatarios.

La Cartera de Valores Industriales ha tenido un aumento de 6.379 millones, alcanzando a valores contables cerca de 28.000 millones de pesetas.

Permítanme hacer alguna observación con respecto a este capítulo, porque se ha acusado este año a la Banca de influir en la situación de la Bolsa, enajenando sus Carteras de Valores.

Podemos decir, al menos en el Banco Central, que no sólo no se han vendido valores, sino que se han atendido ampliaciones de capital y se han adquirido masas de títulos, en cifras superiores a los 6.000 millones de pesetas, en que aumenta nuestra Cartera, y por cerca de 2.000 millones, que incrementan las Sociedades de Inversión que giran en su órbita financiera.

Según se pone de manifiesto en la Memoria, entre el Banco Central y otras Sociedades de Cartera promocionadas por el Banco, la inversión a valores contables supera los 47.000 millones de pesetas y durante el año se ha incrementado en 8.250 millones de pesetas, como aporte de esta Entidad a las Empresas a través de los valores mobiliarios.

Hemos llevado esta política porque creemos, con pleno convencimiento, que la depresión de los cambios es desproporcionada, a pesar de la crisis económica, y está influida por factores sociológicos, más que económicos, que sitúan la valoración bursátil de las Sociedades por debajo, en muchos casos, de lo que puede ser razonablemente el valor liquidativo de sus bienes.

Deseo advertir ante ustedes, que constituyen uno de los grupos inversores más importante del país, y que siguen la marcha de la Empresa fuertemente vinculados a su gestión, el enorme peligro que para la configuración social del país y para el principio de economía de libre empresa supone este deterioro de las cotizaciones bursátiles.

Depreciar los valores sobre la base de rumores e inquietudes, creando temores al ahorrador para que se abstenga de invertir, perjudica los programas de desarrollo y ampliación de Sociedades, deteriora el ahorro realizado con gran esfuerzo y, sobre todo, puede dejar las Empresas a merced de las veleidades de cualquier programa político, que encontrará un campo fácil para controlar las Empresas y el sistema de producción.

Recientemente, un eminente financiero francés, en diálogo público con un destacado político, preguntaba: «¿Estimaría usted desleal que, después de haber sobrecargado a un caballo de carreras se tomase como pretexto sus malas prestaciones para comprarlo a vil precio?». Esta pregunta creo que también es válida ante lo que está pasando en nuestro país. Es un tema muy serio, que pensamos no ha sido abordado con la fuerza y el rigor que, por su trascendencia social le corresponde, más bien, incluso, nos hemos recreado en provocar nuevos aspectos que complicarán algo más la cuestión y desconcertarán a ahorro, orientándolo a abandonar el mercado de valores.

RECURSOS TOTALES: 543.000 MILLONES DE PESETAS

Pasando a comentar el capítulo de recursos, nuestro incremento total ha sido de 87.000 millones de pesetas, de los que 51.000 corresponden a recursos de clientes, 29.000 a depósitos de Entidades de crédito del exterior y del interior, y 6.600 al aumento de nuestros recursos propios.

El total de recursos al 31 de diciembre del Banco Central, alcanzaba en nuestro Balance la suma de 543.000 millones de pesetas, que, a su vez, se descomponían en 435.000 de los saldos de nuestros clientes, 68.000 de Entidades de crédito, con un gran peso del sector exterior, y 39.600 de nuestro capital y reservas.

Los recursos de clientes presentan una distribución entre los distintos tipos de cuentas, con mejora en algunos puntos la composición del año anterior, en cuanto a que se reduce el peso de los depósitos a plazo, en beneficio de las cuentas de ahorro y de las cuentas a la vista.

Hemos llevado a cabo un esfuerzo muy importante en el sector de Instituciones de crédito fundamentalmente en el exterior, con resultados que han sido francamente satisfactorios.

DISTRIBUCION DE LA INVERSION POR ACTIVIDADES.
Datos en millones de pesetas.

	Total inversión al 31 diciembre 1976 Millones Ptas.	%
SECTOR PRIMARIO Y SU TRANSFORMACION	87.488'7	25'84
Agricultura, ganadería y recursos naturales	17.185'9	5'08
Industria de alimentación y de transformación de recursos naturales...	70.302'8	20'76
SECTOR INDUSTRIAL	145.410'9	42'94
Industrias químicas	18.280'5	5'40
Metalurgia y siderurgia	22.772'8	6'73
Industrias mecánicas	63.570'6	18'77
Construcciones y obras públicas	31.501'9	9'30
Energía	9.285'1	2'74
SERTOR SERVICIOS	105.721'1	31'22
Servicios industriales y personales	36.328'1	10'73
Transportes, comercio y Hostelería	56.313'2	16'63
Créditos personales	13.079'8	3'86
TOTALES	338.620'7	100'00

(Pasa a la siguiente)

(c) Ministerio de Cultura 2007

Junta general de accionistas del Banco Central

	1976 Saldo al 31-12 *	%	1975 Saldo al 31-12 *	%	1976/75 Variación absoluta
RECURSOS	543.919'0	100'00	456.890'4	100'00	87.028'6
PROPIOS	39.636'8	7'29	32.971'6	7'22	6.665'2
Capital	18.735'9	3'45	15.613'2	3'42	3.122'7
Reservas	20.900'8	3'84	17.358'0	3'80	3.542'8
Remanente	0'1	—	0'4	—	0'3
AJENOS	435.450'3	80'06	384.191'2	84'09	51.259'1
Cuentas a la vista	171.277'6	31'49	150.825'7	33'01	20.451'9
Cuentas de ahorro	112.766'8	20'73	93.240'4	20'41	19.526'4
Cuentas a plazo	134.389'1	24'71	125.342'3	27'43	9.046'8
Cuentas en moneda extranjera	17.016'8	3'13	14.782'8	3'24	2.234'0
BANCOS Y CAJAS DE AHORRO...	68.831'9	12'65	39.727'6	8'69	29.104'3

* Datos en millones de pesetas.

El Banco ha mantenido, con plena confianza, una decisión fundamental: la de mantenerse dentro de la legalidad vigente en cuanto a los tipos de interés con que retribuye sus saldos acreedores.

Las prácticas anormales que venimos denunciando han tenido en 1976 una generalización realmente alarmante. Creemos que se está perturbando el mercado del dinero, porque el extratipo pasivo hace aparecer inmediatamente el extratipo activo, y se altera toda la estructura del balance y la solidez de los resultados, con gran repercusión en las empresas inversoras.

El Banco Central, en este año, ha consolidado su posición en el mercado y ha fortalecido aún más la sanidad de su balance, como veremos al comentar más adelante los resultados del ejercicio. Sabe que de esta forma ha podido limitar su desarrollo momentáneamente, pero cree que así, como gran intuición, ha mantenido la ortodoxia de un mercado que ha de ser, fundamentalmente transparente, porque estamos en instituciones cuya trayectoria sólo puede contemplarse con visión de futuro.

GRUPO BANCARIO NACIONAL E INTERNACIONAL

El Banco Central, como ustedes conocen, es cabeza de un grupo bancario nacional e internacional, en el que se encuentran integrados el Banco de Fomento, primera entidad entre los Bancos industriales creados al amparo de la reforma bancaria del año 1962, y con vinculación oficial al Banco de Valencia, de honda raigambre regional en el país valenciano.

En el exterior, contamos con el control total del Banco Popular Argentino y participaciones importantes que nos hacen estar presentes en la gestión del Banco Arabe e Internacional de Inversiones y del Banco Eurolatinoamericano.

El Banco de Fomento, que este año ha absorbido al Banco Industrial de León alcanza la suma de 71.000 millones de pesetas en sus recursos totales, y el Banco de Valencia cierra el año con más de 46.000 millones de recursos.

Considerando el conjunto de nuestro Grupo bancario nacional, se superan los 600.000 millones de pesetas entre recursos propios y depósitos de clientes. Es una potencia financiera a nivel europeo, que nos permite contar con posibilidades operativas en competencia internacional.

De nuestras participaciones extranjeras, lo más destacable ante esta Junta es la devolución del Banco Popular Argentino, por Decreto de la Presidencia de aquella República, que anula la Ley de Expropiación dictada durante el mandato del Presidente Cámpora.

El Banco Popular Argentino vuelve a quedar bajo el control de nuestra gestión, con un total de recursos propios de 1.454 millones de pesos nuevos y un volumen de depósitos de clientes de 20.486 millones. Es hoy día la Entidad bancaria mejor capitalizada de aquella República.

La plusvalía conseguida por el valor actual de este Banco sobre el costo de la inversión original es importantísima. A pesar de ello, yo destaco mucho más lo que representa como instrumento de penetración en el subcontinente de habla hispana. En los próximos meses, abriremos Sucursales del Banco Popular Argentino en otros países de Hispanoamérica.

SE ALCANZARAN LAS 1.250 OFICINAS EN SERVICIO

Al cierre de 1976, nuestro Banco llegó a un total de 1.181 Oficinas en servicio, que frente a las 948 existentes al iniciar el año, supone haber inaugurado y puesto en funcionamiento en doce meses 233 nuevas Dependencias.

Tenemos ya en obras para próxima apertura, cerca de 60 Oficinas más, con lo que nuestra red de Sucursales está próxima a alcanzar un número de 1.250.

Al seleccionar estas instalaciones predomina fundamentalmente la idea de acercar el servicio al cliente, y el deseo de atender núcleos rurales o barrios periféricos de zonas urbanas que antes estaban marginados de la actividad bancaria.

Hay unos costos sociales implícitos en las nuevas Oficinas, porque, cubiertas ya las plazas importantes de las que estábamos ausentes, lo que justifica la expansión es que el servicio bancario llegue al alcance de las capas más modestas de la población, tanto en su vertiente de depósito y servicio de caja y movilización de fondos, como en el de presencia real ante comerciantes y empresarios modestos, especialistas, obreros autónomos y en los créditos de necesidades familiares y personales, que con una presencia efectiva en los mismos núcleos de población se desarrollan más activamente.

18.735 MILLONES DE CAPITAL Y 20.900 DE RECURSOS

En la Junta General Extraordinaria que acabamos de celebrar nos habéis dado vuestra autorización para ampliar el capital, en una o varias veces, hasta la suma de 9.367 millones de pesetas, que esperamos utilizar a lo largo de los próximos ejercicios.

Nuestro capital social, después de la ampliación realizada en noviembre, se eleva a 18.735 millones de pesetas y las Reservas, si aprueban la distribución de beneficios que les proponemos, alcanzarán la suma de 20.900 millones de pesetas. Durante el año, los 3.122 millones de pesetas de aumento del capital social se ven superados por los 3.542 millones que incrementan las reservas.

Para el año 1977 pensamos continuar en esta misma línea, procurando realizar ampliaciones de capital en cifras similares a las dotaciones a reservas que nos permita la cuenta de explotación, con objeto de mantener el nivel del dividendo, el equilibrio del balance y la capitalización de nuestra Sociedad.

Los productos brutos del año se incrementan en un 20'48 por 100, alcanzando la suma de 40.717 millones de pesetas. Su tasa de desarrollo es incluso superior a la de crecimiento general de nuestro Balance, lo que demuestra un mayor nivel de utilización de los servicios y de productividad global de nuestros medios.

Los gastos generales y de personal alcanzan la muy importante cantidad de 13.793 millones, con aumento de 29'08 por 100, correspondiendo en su mayor parte a mejoras en la retribución de nuestros empleados, tanto por aplicación de los Convenios Colectivos como por mejoras voluntarias que se han ido concediendo.

El beneficio neto se ha cifrado en 8.151 millones, con aumento del 21'76 por 100 sobre los 6.694 millones que presentábamos en 1975. Es evidente una mejora sensible de nuestra productividad y el nivel de resultados nos permite considerar que la Empresa es sólida, sana y con una gran capacidad potencial para general resultados positivos.

En la aplicación del beneficio hemos dado un paso importante a las amortizaciones, siguiendo en nuestra línea de fortalecimiento, y se propone a la aprobación de la Junta la suma de 983 millones, con aumento del 41'71 por 100 sobre los 693 millones, que ya era una cantidad muy fuerte, amortizada el pasado año.

Esta línea de fuertes amortizaciones, junto con la revalorización que tienen nuestras inversiones en inmovilizados y Cartera de Valores, permite considerar que las reservas tácitas del Banco suponen una cifra muy alta, en miles de millones, que no siempre son tenidas en cuenta, cuando se fija la cotización de la acción en Bolsa.

A dividendo proponemos aplicar la cantidad máxima posible, dentro de la limitación legal que existe desde antiguo para las Sociedades bancarias, y en valores absolutos tiene un aumento del 27'54 por 100 sobre la aplicada en el año anterior.

En cuanto a reservas, por resultados del ejercicio destinaremos 2.900 millones, a los que hay que incrementar 642 millones más aplicados durante el año, con lo que el incremento total llega a 3.542 millones de pesetas.

En total, la capacidad de autofinanciación generada por la Entidad, teniendo en cuenta amortizaciones y reservas, asciende a 4.526 millones de pesetas, seguramente una de las más altas de nuestro país y que, en proporción a los recursos propios, supone un índice muy alto de generación de fondos.

DISTRIBUCION DE LA RENTA NETA GENERADA

Deduciendo de los productos brutos los costos de explotación y los gastos generales, el Banco Central ha generado una renta bruta de 19.136 millones. Esta es nuestra aportación, como Empresa, al Producto Nacional Bruto del país, y deseo llamarles la atención de que es una cifra similar a la de nuestro capital social. El año pasado, la renta bruta generada se elevaba a 15.368 millones, por lo que ha tenido un aumento del 24'51 por 100.

Esta renta generada se distribuye entre los distintos partícipes de la Sociedad: accionistas, personal, el Estado y la propia Empresa, por la vía de la autofinanciación. Excluidas las amortizaciones y reservas, se han destinado: a gastos de personal, Seguridad Social, Mututalidad, etc., es decir, todos los conceptos que dependen de la retribución salarial, 10.241 millones, con aumento de 2.148 millones; a dividendo neto al accionista 1.638 millones, con aumento de 241 millones, y a Impuestos al Estado 3.374 millones, con aumento de 1.058 millones.

Y termino con una breve consideración sobre la cotización de nuestras acciones. Para ello voy a comentarles un ratio internacionalmente admitido, que es el del precio que se paga en Bolsa, al comprar una acción, en relación con cada peseta de beneficio neto que la Sociedad obtiene.

El Per en el año 1973 en el Banco Central era de 23'73, es decir, por cada peseta de beneficio que obtenía una acción, se pagaba a precio bursátil 23'73 pesetas. Sobre la cotización al 31 de diciembre de 1976, con los resultados a esta misma fecha, el Per es de 13'56.

Esta es nuestra Institución y éstos han sido los resultados de nuestra gestión, que hoy presentamos a la consideración de la Asamblea. Estamos atravesando un período difícil y confuso en el que es preciso mantener serena la mente y abierto el ánimo, para distinguir con claridad cuáles son las corrientes auténticas que van a configurar el futuro.

Intentamos mantener nuestra Empresa por encima de avatares coyunturales, que poco a poco se irán sedimentando y únicamente nos preocupa que en estos momentos todavía no se está alcanzando a ver con claridad la necesidad de creación por el camino de la inversión selectiva. Algo absolutamente vital, que ha de ser planteado como el gran objetivo de nuestro país.

Y no quiero terminar, porque ello es de justicia, sin expresar la gratitud más sincera del Consejo a accionistas, a clientes y a todo nuestro personal. A los primeros por su lealtad, a los segundos por su adhesión y a estos últimos por el esfuerzo realizado en este último año.

EXTRACTO DE LA MEMORIA

Como viene siendo habitual, la Memoria contiene una amplia documentación, que recoge la actividad del Banco Central y su Grupo a lo largo del ejercicio. El análisis de las cifras más relevantes queda facilitado en gran medida por la profusión de gráficos y cuadros comparativos.

En este aspecto, la Memoria de este año incorpora como novedad informativa el Estado de Financiación y Empleos, relativo a los cinco últimos ejercicios, que permite apreciar el fuerte desarrollo conseguido por la Entidad en el pasado quinquenio.

Manteniendo la estructura interna de años anteriores, pasa a analizar los epígrafes de «Recursos Ajenos» e «Inversiones», destacando en este último apartado el fuerte esfuerzo inversor realizado en cada una de las rúbricas y, muy especialmente, en la Cartera Comercial.

El capítulo destinado a la «Cartera de Títulos» recoge la inversión por sectores, poniendo igualmente de manifiesto el notable incremento producido en la Cartera de Valores Industriales, que se eleva en más de 6.300 millones de pesetas.

A continuación, se pasa revista a una serie de Empresas de las más caracterizadas del Grupo, entre las que se cuentan Andaluza de Piritas, S. A., Compañía Española de Petróleos, S. A., Española de Inversiones, S. A. y Dragados y Construcciones, S. A., cuya marcha durante el último año ha sido plenamente satisfactoria.

El capítulo destinado a «Servicios» incluye el total de cobros y pagos efectuados por el Banco, que han superado los 11'5 billones de pesetas, con incremento próximo a los 3 billones sobre el mismo concepto en el año 1975.

Indica, asimismo, cómo el volumen total de documentos negociados estuvo próximo a los 45 millones, por un importe de 1'5 billones de pesetas, manteniendo, por otro lado, el primer lugar por el volumen de documentos negociados a través de las Cámaras Oficiales de Compensación Bancaria.

Durante el año se incorporaron a la red 233 nuevas Oficinas, cifra que se eleva a 409 si se contempla el último bienio.

Tras comentar la evolución de los Servicios de Organización y de Valores, en línea similar a los restantes apartados, finaliza este capítulo dedicando unos renglones a la participación del Banco en los Programas de Desarrollo Ganadero y Viviendas Sociales.

Informa, asimismo, de los Bancos vinculados, tanto en el interior como de aquellos otros asociados en el extranjero, sin dejar de destinar un capítulo al apartado de «Actividad Internacional», cuya evolución en el último ejercicio ha sido particularmente brillante, como lo demuestra el hecho de que el volumen total de operaciones realizadas se haya elevado a 1.058.800 millones de pesetas, distribuidos entre más de 4 millones de operaciones. Se destaca aquí la eficaz actuación de las Sucursales situdaas en Francia y Londres y la ya inminente apertura de la de Nueva York.

Prosigue la Memoria con los capítulos ya habituales de «Accionistas», cuya cifra se sitúa en 189.700, con aumento de 12.400 durante el año; «Fondos Propios», en el que merecen destacarse los 4.500 millones de autofinanciación aplicada en el año, y el capítulo de «Resultados».

Termina la Memoria con un capítulo dedicado al personal, en el que se observa que el 25,7 por 100 de la plantilla está compuesta por jefes y apoderados, tras el que se insertan los documentos legales y la red de sucursales y agencias urbanas.

APROBACION DE ACUERDOS

Tanto en la Junta General Ordinaria, como en la Extraordinaria, que se había celebrado previamente, los acuerdos fueron aprobados por aclamación y unanimidad de todos los asistentes.

XIX

FESTIVAL ESPAÑOL DE LA CANCION

BENIDORM

RADIO CADENA ESPAÑOLA

Ayuntamiento de Benidorm

FECHA DE CELEBRACION

9, 10 y 11 de Julio de 1977

PREMIOS

1.º 250.000 Ptas y trofeo a los autores
100.000 Ptas. y trofeo al intérprete.

2.º 100.000 Ptas. y trofeo a los autores.
50.000 Ptas. y trofeo al intérprete.

3.º 50.000 Ptas. y trofeo a los autores
25.000 Ptas. y trofeo al intérprete.

Canciones finalistas: 10.000 Ptas a los autores y 5.000 a los intérpretes.

A la Mejor Letra: Premio de la Delegación Nacional de Cultura: 50.000 Ptas. y Placa de Plata.

PLAZO DE ADMISION

Hasta el 13 de Mayo de 1977

INFORMACION Y RECEPCION DE CANCIONES

En la Secretaría del Festival:
RADIO CADENA ESPAÑOLA
PROGRAMACION
«LA VOZ DE MADRID»
AYALA, 15
MADRID-1
Tels. 276 92 18 — 276 72 05

(c) Ministerio de Cultura 2007

NACIONAL

CATALOGO DE OPINIONES

LA PRENSA DEL ESTADO

INFORMACIONES

«La Prensa del Movimiento, como el conjunto de la Prensa pública, una vez que consigamos engarzarla al impulso y control de la sociedad española, es una esperanza de Prensa libre —junto con la Prensa privada— para nuestro país. Porque solamente la sociedad española, a través de sus instancias representativas, es la propietaria de unos medios de comunicación que en un porcentaje abrumador se han levantado a cuenta de la hacienda pública.

Mientras esta operación de engarce entre los medios de comunicación públicos y las instancias representativas de la vida española se lleve a cabo, el Gobierno —y ésta es mi reserva al plan puesto en práctica— debe asegurarse la neutralidad de esos medios de comunicación. Son necesarios cambios, los menos posibles, pero los imprescindibles, y hubiese sido, quizá, conveniente la elección de otro marco administrativo en lugar del Ministerio de Información y Turismo, pese al estatuto de organismo autónomo que se anuncia, para esta etapa inicial.

Sin demagogia, reconociendo la dificultad que para el Gobierno suponía la operación, pero sin ingenuidades —conscientes de los riesgos y los necesarios complementos que he apuntado—, esperamos que este obstáculo hacia la plena democratización de España podamos darlo en plazo breve por superado».

Raúl MORODO
(Secre. P.S.P.)

UNA DECISION DE SENTIDO COMUN

PUEBLO

Decisión política, por lo demás, de puro sentido común. No reconocer legalmente al Partido Comunista, ¿a qué conducía? Por lo pronto, a la ingenuidad de cerrar los ojos ante la evidencia de la realidad. Luego, a complicar innecesariamente todo el proceso democrático en marcha, a mutilarlo gravemente. En la hora de las superaciones no se iba a empezar por las discriminaciones, y encima sin el más leve apoyo legal. La decisión gubernamental ha sido, pues, políticamente oportuna y jurídicamente ceñida a derecho.

En cuanto al Partido Comunista, nosotros no entramos en ningún juicio de valor. Lejos de nosotros las famosas presunciones. Será un partido tan legal como el que más. Las descalificaciones de los partidos vendrán dadas por las sentencias de los tribunales, a tener de conducta y comportamientos. Y en cuanto al peso específico de cada uno, que hablen las urnas.

Es natural, por otra parte, que en el pluralismo democrático prevalezcan las críticas y los juicios encontrados y hasta duramente enconados de los partidos entre sí. Pues claro está. Pero eso es una vez establecida la legalidad para todos. La presión partidista está fuera de razón, en cambio, cuando se ejercita sobre el Gobierno para que éste proceda, no con arreglo a equidad, sino a conveniencia de quien presiona. Las pugnas políticas, al terreno electoral.

Lo que sí es obligación de todos, conseguida la igualdad de oportunidades políticas e ideológicas, es el respeto al sistema democrático y a la forma que lo ampara, la Monarquía; no enturbiar o extorsionar la paz social, agravando una situación económica ya grave de suyo.

SE HA HECHO LO QUE PROCEDIA

YA

«Hágase lo que procede sin perder días», escribíamos literalmente en nuestro editorial del pasado día 2. De tiempo atrás, este periódico era claramente favorable a la legalización del Partido Comunista de España por claras razones políticas y éticas previas y superiores a cualesquiera otras muy respetables, pero que en la situación actual resultarían contraproducentes.

Ultimamente, el problema no era dicha legalización, sino el método elegido para la misma. La remisión del asunto a la instancia judicial ha sido considerada un desacierto; la inhibición del Tribunal Supremo en el tema abría dos caminos. Uno, actuar políticamente dentro de la facultad que tiene el Gobierno y decidir por sí. El segundo, meterse en un complicadísimo problema de choque de jurisdicciones que hubiera obligado a la Corona a bajar para resolver el pleito entre instituciones tan importantes como Gobierno y Tribunal Supremo. Al corregir el Gobierno su primera decisión no va a perder crédito, sino a ganarlo, como afirmábamos en el editorial mencionado más arriba.

Las primeras reacciones de los partidos ya legalizados han sido favorables; los propios líderes del P. C.E. consultados, como es lógico, mostraban su satisfacción; son de esperar, igualmente, las reacciones adversas. Todo esto es ya el contexto pluralista de la sociedad política española.

En síntesis, anotemos que ha sido resuelto en tiempo y forma un auténtico problema político. El Gobierno Suárez ha asumido por sí mismo su propia responsabilidad en este tema y puede estar seguro de que lo ha hecho a favor de las exigencias impuestas por la situación política. Se ha resuelto, pues, una incongruencia con el sistema general de la reforma política, que ahora ya tiene expedita la única vía que todos debemos aceptar: la electoral. Y los propios comunistas tienen que demostrar con hechos que es verdad lo que alegan para entrar en la legalidad. No basta sólo con palabras».

LA ECONOMIA EN BREVE

Próximas conversaciones económicas hispano-iraquíes

El Ministro de Comercio, José Lladó Fernández Urrutia, realizará una visita oficial a Irak a primeros de mayo próximo, para presidir la delegación española que tomará parte en las reuniones de la comisión mixta hispano-iraquí, segn anuncia el último número del semanario «Petróleo».

El tema de las adquisiciones españolas de crudo iraquí figurará en lugar destacado en la agenda de trabajo del ministro y sus acompañantes, teniendo en cuenta que Irak fue durante el pasado año nuestro terceer abastecedor de crudo y que Bagdad quiere incrementar aún más sus ventas en España, para lo que parece estar dispuesta a ofrecer su petróleo en condiciones bastante ventajosas.

El déficit de la balanza comercial entre los dos países fue superior a los 20.000 millones de pesetas durante el pasado año, y es propósito de las autoridades españolas reducirlo en lo posible, además de gestionar una extensión en los plazos de los pagos por nuestra adquisición de crudo.

La energía solar en alza

Al fin parece que la energía solar empieza a tener cabida en la política energética de nuestro país, según señala el boletín «La Coyuntura Económica, en breve» editado por la Banca Mas Sardá. Próximamente se va a firmar un acuerdo de cooperación sobre energía solar entre España y la República Federal Alemana a nivel de organismos oficiales y de empresas privadas. El sol ha estado hasta ahora olvidado en el plan energético nacional. Este olvido está basado en que la utilización del sol es cosa de futuro y que no puede ofrecer la potencia de una central nuclear (principal fuente a la que el plan destina los recursos financieros). Sin embargo, son indudables su eficacia y rentabilidad a nivel doméstico. En Estados Unidos se aprobó el año pasado un presupuesto de 3.600 millones de pesetas a la NASA para introducir la energía solar en las casas y oficinas en los próximos cinco años. En Israel, el 3 por ciento del consumo energético procede del sol. Australia y Japón son otros dos ejemplos de países en que se ha introducido la calefacción de agua con energía solar. Estos sistemas de calefacción, refrigeración y agua caliente tienen un coste de instalación superior al de los seis temas convencionales, pero su mínimo coste de mantenimientos y el ahorro de combustible permiten su amortización en menos de cuatro años.

Luz verde para el transporte de combustible nuclear español

Los Estados Unidos han autorizado nuevamente el envío de combustible nuclear irradiado, para su reprocesado en Gran Bretaña, procedente de las centrales nucleares de Santa María de Garona y José Cabrera, según informa la revista «Ingeniería Nuclear».

Desde hacía unos meses Norteamérica se venía negando a que este combustible irradiado, que anteriormente había suministrado, fuera tratado en Inglaterra, de acuerdo con su política de no proliferación nuclear, causando algunos problemas a estas dos centrales, motivados por la acumulación de combustible gastado y consiguientemente poder operar con los márgenes usuales de emergencia en su capacidad de almacenamiento.

Cabe pensar —señala la citada revista— que esta decisión de Estados Unidos de autorizar nuevamente el envío de combustible irradiado al Reino Unido, de nuestras centrales, se puede deber al hecho de que España, con un ambicioso programa nuclear que llevará a cabo, que casi en su totalidad se realizará con tecnología norteamericana, podría reconsiderar este tema y acogerse a un sistema de suministro nuclear no estadounidense para sus plantas en proyecto.

Ayuda a la industria aeronáutica

La industria aeronáutica española, con una experiencia probada en varias décadas, no ha contado hasta ahora con un amplio marco de apoyo por parte de la Administración y en los últimos tiempos ha tenido que contentarse con funciones de auxiliaridad y en construcciones bajo licencia extranjera, según recoge el boletín «Documentos» que edita el Banco de Bilbao. Ante esta situación, la citada fuente se pronuncia por un decidido impulso a la creación de programas industriales propios o en colaboración y un apoyo, por parte de la Administración, a las inversiones en el sector aeronáutico.

Descendió el déficit energético

Durante los dos primeros meses de 1977 el déficit de nuestro comercio exterior energético ha descendido en un 13'4 por cien respecto a igual período del año anterior, según recoge el semanario «Petróleo» en su último número, ya que de los 48.668 millones de pesetas gastados en enero-febrero de 1976 se han pasado a 41.207 millones en el presente año. Por otra parte, el consumo interior de productos petrolíferos ha experimentado, en el período enero-febrero, sus mayores incrementos en gas-diesel-oil, con aumento del 22'7 por cien y keroseno de aviación, con aumento del 10'7 por cien, creciendo también el consumo de gasolina para automóvil en un 2'6 por cien.

Productos de explotación de telefónica

Al acabar el año 1976 la Compañía Telefónica daba servicio a 13.592 localidades españolas, con un importante aumento del número de aparatos en servicio y unas peticiones de nueva instalación de 1.861 teléfonos-día. Los productos de explotación del ejercicio ascendieron, según datos oficiales de la propia compañía, a 64.498'6 millones de pesetas, con unos beneficios de 12.867'5 millones y un total de inversiones efectuadas de 64.115 millones de pesetas en activo material.

Aumenta la producción mundial de acero

Durante el año 1976 la producción mundial de acero fue de 683'5 millones detoneladas, con aumento del 5'8 por cien sobre el año anterior y baja del 3'4 por cien sobre la lograda en 1974, según datos que publica la revista «Balance». Los países que durante el citado ejercicio superaron los diez millones de toneladas de producción fueron catorce, encabezados por la URSS, viética, con 147 millones de toneladas; Estados Unidos, con 116'3 millones y Japón, con 107'4 millones. En la relación figura España en el puesto núcero trece, con 11 millones de toneladas, por debajo de Bélgica, que produjo 12'1 millones, y por encima de Rumania, con 10'5 millones de toneladas.

Hispanoil encontró gas en Costa de Marfil

En las prospecciones petrolíferas que «Hispanoil» realiza en Costa de Marfil se ha encontrado gas natural, pero no petróleo como habían afirmado algunos medios británicos. Hispanoil participa en estos trabajos en asociación con «Phillips», «Agip» y «Getty Oil CO»; con un 22'5 por cien cada una y, según recoge el semanario «Petróleo» en su último número, estos hallazgos de gas no seguidos por los de petróleo, no han sido aún evaluados mediante las oportunas pruebas.

Plantas de energía solar en proyecto

Además de diversos experimentos, hay actualmente en España tres proyectos de plantas de energía solar. La primera de ellas con una potencia de un megawatio, se construirá con tecnología española, y los dos restantes proyectos, de 500 kilowatios cada uno, se construirán con tecnología exterior, bajo la dirección de la Agencia Internacional de la Energía, organismo que ya probó los dos planes españoles. Según recoge la revista «Balance», parece ser que las tres plantas se van a construir en Almería y sólo la primera de ellas tiene una inversión ya prevista de 1.000 millones de pesetas.

Los niveles de paro en España

Durante la segunda quincena del pasado mes de enero la cifra de parados en España, estimada por el Ministerio de Trabajo, ascendía a 585.000 trabajadores, de los que un 9'3 por cien eran trabajadores agrícolas; el 37'9 por cien del sector de la construcción; el 24'4 por cien del sector servicios y el 28'4 por cien de la industria excluida la construcción. Según recoge el boletín «La Coyuntura Económica en Breve», que edita la Banca Mas Sardá, la estimación de conjunto es de que un 4'31 por cien de la población activa se encuentra sin empleo, frente al 2'93 por cien de la estimación realizada para enero de 1976.

Frenazo a los programas nucleares

Tras la fuerte aceleración de los programas nucleares de Estados Unidos, Japón y Europa, a partir del año 1974, ahora se está produciendo un frenazo casi general por diversos motivos, según recoge la revista «Ingeniería Nuclear». En Europa, es Francia la que sigue teniendo un programa más ambicioso, mientras que países como la República Federal Alemana acaban de reducir sus objetivos a 30.000 megawatios instalados para 1985 (en lugar de los 52.500 mgw. previstos). Por su parte, Italia ha limitado sus proyectos a 17.000 megawatios (en lugar de 26.000 mw.) y Gran Bretaña, que contaba en 1975 con la mayor potencia instalada en Europa, vuelve ahora sus ojos al petróleo del Mar del Norte y limita igualmente sus programas nucleares. En Estados Unidos, como ya se sabía, el Presidente Carter no es muy partidario de la energía nuclear, sobre todo si la utilizan los demás.

BOLSA · BOLSA · BOLSA · BOLSA

Sigue bajando el índice general

MADRID, 12. (Pyresa). — Tras las festividades de Semana Santa, de nuevo la Bolsa reanuda su contratación con una jornada inaugural en la que ya desde el primer momento se respiraba un ambiente de pocos cambios que, según se ha ido desarrollando la sesión denotaba una inclinación hacia la oferta que ha culminado, en el grupo bancario: concretamente los comerciales, que ceden 2'21 puntos con bajas puntas en el Bilbao, Central, Santander, etc. todos ellos con cesiones superiores a los 10 enteros.

El mayor número de asistentes que han presenciado la jornada después de vacaciones no ha encontrado un ambiente muy mejorado.

El cuadro general de sectores muestra todas las diferencias negativas; como ya hemos dicho, la mayor en el bancario, seguida de constructoras, donde Dragados pierde 13 enteros.

Las eléctricas y monopolios se muestran las sostenidas como consecuencia de los ligeros avances que tienen algunos de sus valores, como H. Española para el primero y Telefónica para monopolios, subiendo 0'25 enteros.

El cierre se presentaba un tanto negativo, por lo que para mañana no se esperan muchos cambios.

El índice general cede 1'12 puntos para cerrar a 90'89.

EN BARCELONA

BARCELONA, 12. (Cifra). — Se reanudó la actividad bursátil, en Barcelona, después de la Semana Santa, y en la que no se ha producido ninguna variación en el ambiente bursátil. En la sesión de hoy han continuado persistiendo la debilidad de fondo del mercado y la escasa actividad en la contratación predominando una vez más las posiciones vendedoras.

En total se han contratado 102 clases de acciones de las que 10 suben, 45 bajan y 47 no experimentan variación. El índice general ponderado pierde 95 centésimas y se sitúa a 90.05.

EN BILBAO

BILBAO, 12. (Cifra). — La reanudación de la actividad bursátil no ha ofrecido ningún cambio sustancial en la disposición de la Bolsa que se ha vuelto a manifestar pobre de negocio e insegura, ya que la corriente descendente que viene predominando, no cesa en momento alguno ante la inhibición del dinero.

Esto ocasiona nuevas pérdidas, de las que cabe exceptuar a contados valores, apareciendo en esta jornada con saldo positivo las acciones de Hidroespañola y las de Bakunión, con diferencias de ligero volumen.

Por lo demás, el escaso público asistente se limita a comentar los acontecimientos más próximos, entre ellos la legalización del aPrtido Comunista, sin que se pueda asegurar que la caída de la Bolsa se pueda atribuir a tal circunstancia, al mantener ésta la misma tendencia mostrada a lo largo del pasado mes, así como la mantenida en el curso del presente.

Ninguna animación se observa al cierre, al dominar la posición vendedora en todos los corros.

Indice de la Bolsa de Bilbao: 90'96 —1'24.

Suben, 5; bajan, 38 y repiten 29.

COTIZACIONES

BANCOS		
Valencia	567	557
Atlántico	348	348
Andalucía	370	
Banesto	315	306
Bilbao	528	513
Central	515	500
Comercial	452	
Exterior	484	484
General	482	
Gredos	395	
Guipuzcoano	436	
Herrero	809	799
Hispano	314	305
Ibérico	367	
Latino	380	350
L. Quesada	347	
Madrid	277	
Pastor	460	460
Popular	340	340
Rural	680	670
Santander	529	518
Valladolid	362	
Vizcaya	375	370
Zaragozano	634	634
Bankinter	285	283
Bankisur	540	
Bankunión	217	217
Fomento	426	426
Granada	263	261
Induban	305	
Industrial Cataluña	290	
Noroeste	220	
Occidental	215	217
Urquijo	396	387
ELECTRICAS		
Fecsa Grande	84	
Fecsa Pequeña	87'25	87'50
Fenosa	95	
Hidro-Cantábrico	90	89
Hidro-Cataluña	82'50	80'50
Hidrola	98'75	100
Iberduero	111	110
Reunidas Zaragoza	65	67
Sevillana	93	92'75
Saltos del Nansa	103	
Unión Eléctrica	92'75	93'50
Electra Viesgo	86	88
AGRICULTURA Y ALIMENTACION		
El Aguila	102'50	
Azucarera	127	
Ebro	340	
Viñedos	123	
COMERCIO		
C. I. C.	213	
Financiera Banloque	1.600	
Finanzauto	200	
F. y Servicios	185	
Galerías Preciados	264	
CEMENTOS Y CRISTALERIA		
Cementos Alba	109	108
Asland	122	120
Valenciana Cementos	232	
Portland Valderrivas	150	
Cristalería	422	417 p.
CONSTRUCTORAS		
Ceisa	138	
Dragados	433	420
Encinar	190	
Vallehermoso	167	167
INMOB. Y URBAN.		
Baml	169	160
Cervasa	114	
Inm. Metro	142	
I. Urbis	125	
Vacesa	540	
Inmobanif	130	
G. Velázques	200	
Zalbarburu	125	
INVERSION MOBILIARIA		
C. Mobiliaria	190	
Eurocartera	40	
Hispanif	124	
Olympia	96	88
Gral. de Inversiones	167	
Cartinbao	122	
Cartisa	232	230
Celvasa	121	

Fibansa	140	
Fiponsa	200	
Insa	120	
Invatise	157	
J. Bravo 2	89	
G. A. Banloque	64	
Inv. Herrero	263	
Popularinsa	205	
Vamosa	112	112
Hispamersa	175	
Cartemar	127	
Uninver	102	102
E. de Inversiones	108	
Norvasa	134	
Bansaliber	156	
Real S. A.	94	
Figranvisa	109	
I. M. S. A.	560	
MONOPOLIOS		
Campsa	235	231
Tabacalera	165	158
NAVEGACION Y PESCA		
Pebsa	32	
Trasatlántica	106	105
Trasmediterránea	115'50	110'5
PAPELERAS		
Sarrió	141	
Papeleras Reunidas	111	114
Torras H.	157	
QUIMICAS Y TEXTILES		
Cros	104	104
Aragonesas	84	84
Explosivos	148	145
H. Nitro	135	135
Gal	296	
Petroliber	190	
Ibys	317	302 p.
Q. Canarias	124	
I. Nitrógeno	80	77 p.
E. Petróleos	290	285
Sniace	65	65
Celulosa Almeriense	42	40
SEGUROS		
Fénix	415	
MINERAS		
Duro Felguera	89	88
Ponferrada	114	
SIDEROMETALURGICAS		
A. Hornos	76'50	77
Auxiliar	90	
Babkok	65	
Echevarría	60'50	60'50
Olarra	232	225
E. del Zinc	133	
Santa Bárbara	88	89
Macosa	68	
Tubacex	213'0	206
N. Montaña	110	
Otis	444	444
Seat	95	91 p.
Tudor	221	218
Femsa	88	
Fasa	90	
Santa Ana	79	76
Motor Ibérica	202	
Citroën	95	
CONSTRUCCION NAVAL		
Astilleros	45	
U. N. Levante	32	
TELEFONIA Y RADIO		
Telefónica	114	114'25
Marconi	300	
TRANSPORTES		
Metro	84	
VARIOS		
Financ. Agrupadas	570	575
Multifondo M.P.I.	82'11	82'11
DERECHOS		
Banco de Valencia	430	425
Olarra	60	
Papeleras Reunidas	1	
Banco Pastor	410	412
Banco de Madrid	100	
Banco de Granada	[illegible]	[illegible]

(c) Ministerio de Cultura 2007

NACIONAL

"Habrá viviendas sociales para todos cuantos reúnan las condiciones establecidas"

La Banca ha respondido satisfactoriamente

Declaraciones del Director General de la Vivienda

MADRID, (Pyresa).— Gran parte de la vida del español medio gira en torno a la adquisición del piso. Ese piso que con horas extras, sacrificios y sudores, se va pagando letra a letra, mes a mes y año tras año, en el mejor de los casos. En el peor, la adquisición no se verá nunca consumada. Las entradas son elevadas y las jóvenes parejas, tras un errante peregrinaje por las constructoras, incluso reiterados aplazamientos nupciales y un inacabable rosario de cuentas... de las otras, tienen que meterse en un habitáculo muchas veces reducido, a un alquiler siempre elevado.

No es extraño, por tanto, que ante panorama semejante, cualquier medida adoptada por el Ministerio de la Vivienda en orden a paliar el déficit existente sea acogida con auténtico entusiasmo por miles de españoles que aún tienen pendiente de resolución el problema de su piso. Las colas formadas ante las delegaciones de este departamento ministerial en solicitud de una vivienda social así lo atestiguan.

Para clarificar un poco este horizonte, nadie mejor que el propio director general de la Vivienda, don Alejandro Rebollo Alvarez-Amandé, él va a explicarme el alcance de las medidas que el Ministerio ha plasmado en sucesivas disposiciones, referidas a vivienda social.

—Sabido de todos es que en España hay un déficit de cerca de medio millón de viviendas que el Ministerio se propone construir en cuatro años. ¿Qué medidas se van a arbitrar a plazo corto, medio y largo?

—El Gobierno ha aprobado el plan de viviendas sociales, con arreglo a la nueva normativa que en distintas fechas ha ido estableciendo y perfeccionando el régimen jurídico, el apoyo del Instituto Nacional de la Vivienda a los adquirentes y las normas técnicas. Con arreglo a dicho plan que comprende la construcción por la iniciativa privada de 450.000 viviendas sociales en cuatro años, se prevé para el presente ejercicio de 1977 que se inicie la construcción de 150 mil.

Independientemente se ha regulado de forma más completa pero con menor intervencionismo del Estado la construcción y ayudas a los promotores y adquirentes de las viviendas del grupo I, suprimiendo el régimen de cupo y estableciendo por primera vez la revisión anual automática del módulo correspondiente. Estas viviendas son las destinadas a las familias de economía media.

—El decreto-ley sobre financiación de viviendas sociales convulsionó un poco el país. Largas colas ante las delegaciones provinciales del Ministerio, miles de solicitudes para conseguir una de estas viviendas... La primera pregunta que está en la mente de todos es ésta: ¿habrá, de verdad, viviendas sociales para todos los que las soliciten?

—Efectivamente, habrá viviendas sociales para todos los que las soliciten y reúnan las condiciones establecidas. Por consiguiente, las ventanillas de las delegaciones provinciales del Ministerio de la Vivienda no se cerrarán en los tres próximos ejercicios. Naturalmente las solicitudes se comprobarán a fin de conseguir que las viviendas vayan a parar a quienes las necesitan, otorgándose los títulos de calificación subjetiva o en otras palabras de beneficiarios de la vivienda social por procedimientos objetivos.

Es posible que, al principio, no puedan obtener todos la vivienda digna a la que por razones de justicia tienen derecho, pero al menos sabrán que la obtendrán a plazo fijo, pudiéndola elegir en el mercado según sus necesidades y posibilidades.

Cubierta la financiación para 1977

—Ultimamente, desde algunos medios informativos se ha criticado el sistema de financiación. Se ha dicho que la banca privada estaba un poco reacia a avalar los créditos. ¿Qué tiene, a este respecto, que decir el director general de la Vivienda?

—La respuesta de las entidades financieras ha sido altamente positiva de tal forma que en estos momentos puede asegurarse que se cubrirá la financiación del programa de 150.000 viviendas correspondientes al presente ejercicio de 1977. El ahorro institucional ha sido tradicionalmente una fuente de recursos para promotores y adquirentes. Las medidas dictadas facilitán el incremento de esa ayuda por parte de las Cajas de Ahorro en favor de las viviendas de protección oficial.

El apoyo de la banca privada a la vivienda social se institucionaliza por primera vez siendo computables en el coeficiente de inversión obligatoria los créditos que se concedan a los promotores y adquirentes de la vivienda social. Los convenios establecidos con las bancas privadas tienen como razón fundamental la de canalizar sus recursos hacia aquellas provincias donde el ahorro institucional no disponga de recursos suficientes, teniendo en cuenta que suele coincidir esta circunstancia con la de tratarse de zonas en las que el nivel de desempleo es más alto.

La incidencia del suelo

—La Asociación Nacional de Constructores Promotores de Edificios, ha realizado recientemente un estudio en el que se señalan, aparte de los problemas de financiación a que antes se alude, la falta de realismo en la fijación de los precios, ya que —según dicho estudio— al establecerse el precio por metro cuadrado, no se ha tenido en cuenta la repercusión del costo del solar, siempre elevado por la especulación del suelo.

—Los precios se han fijado atendiendo a todos los elementos que intervienen en el proceso de construcción de las viviendas. Por tanto, también se ha tenido en cuenta la incidencia del suelo. Puedo asegurarle al respecto que por lo que afecta al programa de 1977 no hay problema del suelo. Lo que ocurre es que el margen de beneficios para la iniciativa privada contemplado es el justo y suficiente para justificar su interés en el programa, teniendo en cuenta la necesaria correlación entre propiedad e iniciativa privada y el interés general de la colectividad. No se contemplan, en resumen, ganancias especulativas pero sí las justas y suficientes.

Por otra parte, el estudio a que se refiere la pregunta de la Asociación Nacional de Constructores Promotores es un estudio atrasado, hecho en diciembre del pasado año, cuando existían todavía algunos puntos que necesitaban aclaración dentro de la normativa reguladora de la vivienda social. La información fue rectificada posteriormente por la citada asociación. Lo que sí puedo decirle es que en estos momentos existen, pedidas o en vías de formalización, solicitudes de calificación objetiva por parte de los constructores promotores ante las delegaciones provinciales del Ministerio de la Vivienda por cuantía de 105.000 viviendas, cifra que dada la fecha de lanzamiento el programa —enero de 1977— es altamente significativa.

—Podría el director general de la Vivienda ampliar el contenido del decreto, sobre créditos a los promotores-constructores.

—El decreto significa que existen dos procedimientos de financiación, uno que consiste en otorgar préstamos hipotecarios a los adquirentes, que entran en amortización desde la entrega de la vivienda, de los que va percibiendo anticipos el promotor constructor hasta el 70 por 100 del precio de la vivienda. Se necesita pues, para obtenerlos, contar con las calificaciones subjetivas o títulos de beneficiarios, con la calificación objetiva, a los proyectos de viviendas social y con el documento privado de compraventa o de opción de compra otorgando entre las partes.

El segundo procedimiento, que desarrolla el decreto pero que ya se enunciaba en la normativa de la vivienda social anterior a dicho decreto, consiste en que las entidades de crédito pueden financiar independientemente a los promotores constructores que hayan obtenido la correspondiente calificación objetiva para sus proyectos, subrogándose posteriormente el adquirente de la vivienda —beneficiario— en estos créditos ampliados en la cuantía a la que le dé derecho el título correspondiente.

Los créditos de los adquirentes son apoyados por el Instituto Nacional de la Vivienda consistiendo esta ayuda en complementar las cantidades que, según el título de calificación subjetiva, deben entregar mensualmente los beneficiarios de la vivienda social, de tal forma que en ningún caso tengan éstos que satisfacer más que un tanto por ciento razonable de sus ingresos.

HORNO
GRAN OCASION

Modular GIBBONS de 40 metros. Automático. Especial para pavimentos cerámicos, losetas, porcelana, loza, material refractario, etc., POR CESE DE PROYECTO vendo o cambiaría, parte en material o cambiaría por terreno o pabellón. ESTE HORNO SE VENDE POR MENOS DEL 50 % DE COSTO. Razón: Viuda de Epalza, 7, 1.º, Bilbao - Sr. Goikolea.

ESPAÑA AL DIA

★ La visita de los Reyes a Cuenca

Los aspectos más interesantes de la visita realizada por los Reyes de España a Cuenca, el pasado 17 de febrero, han sido recogidos en un cuidado folleto que lleva el título "Visita a Cuenca de Sus Majestades los Reyes de España", y que ha sido publicado recientemente por "Ediciones Umbral". Junto con textos de los discursos del Monarca español, itinerario del viaje por la provincia, etc., se recoge una abundante y bien seleccionada información gráfica en forma de apéndice.

★ Exposición de Goya, en Barcelona

Ayer, en el Palacio de Pedralbes de Barcelona, fue inaugurada una exposición de carbones, tapices y lienzos de Goya, hasta un total de 47 obras del genial pintor aragonés. La exposición permanecerá abierta hasta el próximo día 30 del mes de junio.

★ El problema de los espárragos

Los esparragueros de Navarra subirán hoy el precio del producto en una peseta más, si para esa fecha los fabricantes y conserveros no han pujado en las subastas ofreciendo un precio mínimo de ochenta y cuatro pesetas para el espárrago de primera. Se pondría el producto, pues, a ochenta y cinco, siendo el precio del espárrago de segunda un sesenta por ciento del de primera.

★ Detenido un súbdito británico

Acusado de paso clandestino de fronteras, fue detenido Juan Anzaida Zaragoza, de 34 años, de nacionalidad británica y residente en Gibraltar, quien había cruzado a nado desde el peñón hasta la playa de la ciudad de La Línea, donde fue detenido por miembros de la Guardia Civil. Al parecer el referido individuo estaba tomando unas copas y en un momento de euforia decidió realizar la citada travesía a nado. Fue puesto a disposición de la autoridad competente.

★ Investigación municipal en Vigo

Una investigación relacionada con el uso de vehículos de propiedad municipal, ha sido abierta por el Ayuntamiento de Vigo, según informa "La Voz de Galicia".

Al parecer, algunos coches municipales están siendo utilizados por altos funcionarios o concejales para servicio particular.

La investigación ahora iniciada parece tener relación con una orden dada por la Alcaldía, para que los vehículos del Ayuntamiento fueran trasladados cada noche al parque municipal.

★ Jefe de Personal del Ejército

El teniente general Luis Gómez Hortigüela, ha sido nombrado Jefe Superior de Personal del Ejército, de acuerdo a un real decreto publicado ayer en el "Boletín Oficial del Estado".

Conteste, como cada LIDER, al cuestionario político:

La verdad y toda la verdad.

1º Cuestiones constitucionales .....
2º Derechos ciudadanos .....
3º Política económica .....
4º Política social .....
5º Política laboral .....
6º Política exterior .....

Ellos.
Personalmente.
Con su firma.
Responden al mismo cuestionario político. Cuestionario duro y agresivo. Cuestionario que marca los objetivos políticos de cada partido.
Lo escrito, escrito queda...
Las palabras se las lleva el viento.
Ellos han contestado.
Usted podrá saber, de verdad, lo que piensa el líder político de su partido y de los demás partidos.

La razón de su voto está en su respuesta.

sólo 100 Ptas.

Ediciones ALBIA.
LO ESCRITO, ESCRITO QUEDA

A la venta en kioscos y librerías.

(c) Ministerio de Cultura 2007

NACIONAL

Texto del Real Decreto sobre libertad de expresión

ENTRARA HOY EN VIGOR

MADRID, 12. (Pyresa). — Hoy se inserta en el diario oficial el Real Decreto-Ley de la Jefatura del Estado, sobre libertad de expresión, aprobado en el Consejo de Ministros del pasado día 1, en el que se dispone que la libertad de expresión y el derecho a la difusión de informaciones por medio de impresos gráficos o sonoros, no tendrá más limitaciones que las establecidas en el ordenamiento jurídico con carácter general.

HOY ENTRARA EN VIGOR

MADRID, 12. (Cifra). — Mañana entrará en vigor el Real Decreto sobre libertad de expresión. El Decreto está compuesto por un preámbulo y once artículos que textualmente dicen:

De la libertad de expresión por medio de impresos.

ARTICULO PRIMERO

La libertad de expresión y el derecho a la difusión de informaciones por medio de impresos gráficos o sonoros, no tendrá más limitaciones que las establecidas en el ordenamiento jurídico con carácter general.

ARTICULO SEGUNDO

Uno.—Quedan derogados el artículo segundo de la vigente Ley de Prensa e Imprenta y el artículo sesenta y cinco bis b) del Código Penal.

Dos.—Quedan suprimidas las facultades de suspensión atribuidas a la Administración por el artículo sesenta y nueve de la Ley de Prensa a Imprenta.

ARTICULO TERCERO

El apartado dos del artículo sesenta y cuatro de la vigente Ley de Prensa quedará redactado de la siguiente forma:

«Dos. A) Cuando la Administración tuviere conocimiento de un hecho que pudiera ser constitutivo de delito cometido por medio de impresos gráficos o sonoros dará cuenta al ministerio fiscal o lo comunicará al juez competente, el cuál acordará inmediatamente sobre el secuestro de dichos impresos con arreglo al artículo ochocientos dieciséis de la Ley de Enjuiciamiento Criminal.

B) La Administración sólo podrá decretar el secuestro administrativo de aquellos impresos gráficos o sonoros que contengan noticias, comentarios o informaciones:

a) Que sean contrarios a la unidad de España.

b) Que constituyan demérito o menoscabo de la institución monárquica o de las personas de la familia real.

c) Que de cualquier forma tenten al prestigio institucional y al respeto ante la opinión pública de las Fuerzas Armadas.

c) Igualmente podrán decretarse el secuestro administrativo de los impresos gráficos o sonoros, obscenos o pornográficos. La publicación habitual de impresos obscenos o pornográficos será causa de cancelación de la correspondiente inscripción registral.

d) La Administración sancionará como falta muy grave el quebrantamiento del secuestro.

e) Los actos administrativos dictados conforme a los apartados anteriores serán recurribles en vía administrativa, y contra la resolución que ponga fin a la misma cabe el recurso jurisdiccional de acuerdo con las normas vigentes».

De las injurias y calumnias cometidas con publicidad.

ARTICULO CUARTO

Par la persecución de los delitos de calumnia e injurias previstos y penados en los artículos cuatrocientos cincuenta y tres y siguientes del Código Penal, en los supuestos a que se refiere el artículo cuatrocientos sesenta y tres del mismo texto, bastará denuncia de la persona agraviada o, en su caso, de su representante legal.

El perdón del ofendido, mayor de veintiún años, o, en su caso, del representante legal, extingue la acción penal o la pena impuesta o en ejecución.

Lo establecido en los párrafos anteriores se aplicará también a las injurias livianas a que se refiere el número I del artículo quinientos ochenta y seis del Código Penal.

Las ofensas dirigidas contra la autoridad pública, corporaciones o clases determinadas del Estado y lo dispuesto en el capítulo octavo del título segundo del libro segundo del Código Penal no sufrirá alteración en su actual sistema de persecución como delitos públicos.

ARTICULO QUINTO

Cuando los delitos de calumnia a que se refiere el artículo anterior se cometan en período de campaña electoral y con motivo u ocasión de ella, las penas privativas de libertad de previstas al efecto en el Código Penal se impondrán en su grado máximo.

En los supuestos de injurias graves cometidas por escrito y con publicidad, el tribunal, teniendo en cuenta las circunstancias concurrentes, podrá imponer la pena privativa de libertad inmediatamente superior a la prevista en el Código Penal en su grado mínimo. Esta agravación se producirá, en todo caso, cuando el delito se realice durante el período de campaña electoral y con motivo u ocasión de ella.

ARTICULO SEXTO

De los delitos a que se refiere el presente Real Decreto-Ley responderán los autores a que se hace mención en el artículo trece del Código Penal, salvo cuando se trate de publicaciones escritas. En estos casos, responderá también el director de la publicación, y si éste no fuese conocido, no se hallare en España o estuviere exento de responsabilidad criminal por alguna de las causas que enumera el artículo octavo del mismo Código, será responsable el editor, y, en su defecto, por las mismas causas, el impresor.

ARTICULO SEPTIMO

En todos los supuestos a los que se refiese este Real Decreto-Ley procederá la responsabilidad civil solidaria de la empresa propietaria del medio informativo en el que se haya propagado la calumnia o injuria, salvo cuando se trate de emisiones en directo a través de radio y televisión.

ARTICULO OCTAVO

Uno.—La competencia para la instrucción, conocimiento y fallo de las causas por los delitos a que se refieren los artículos anteriores corresponderá a los jueces y tribunales determinados en el artículo catorce de la Ley de Enjuiciamiento Criminal.

Dos.—El procedimiento para instrucción de las causas por dichos delitos será el señalado en el título IV del libro IV de la Ley de Enjuiciamiento Criminal, en cuanto resulte de aplicación, sin necesidad de querella ni de acto de conciliación previo, y para el conocimiento y fallo de las mismas causas, el determinado en el título III del libro IV de dicha ley.

Ello no obstante:

a) Los artículos de previo pronunciamiento se propondrán en el escrito de calificación provisional y serán resueltos en la sentencia definitiva.

b) El plazo para instrucción y calificación del artículo setecientos noventa y siete de la Ley de Enjuiciamiento Criminal se entenderá común y de cinco días para todas las partes acusadas; y

c) Entre la iniciación del sumario y la celebración del juicio oral no deberán transcurrir más de cuarenta y cinco días.

ARTICULO NOVENO

En todo lo que no se halle especialmente regulado en este Real Decreto-Ley se aplicará el Código Penal y la Ley de Enjuiciamiento Criminal.

ARTICULO DIEZ

Se autoriza a los Ministerios de Justicia y de Información y Turismo para dictar las disposiciones precisas para el desarrollo del presente Real Decreto-Ley.

ARTICULO ONCE

Este Real Decreto-Ley entrará en vigor al día siguiente de su publicación, en el «Boletín Oficial del Estado» y de él se dará cuenta inmediata a las Cortes.

Dado en Madrid a uno de abril de mil novecientos setenta y siete.

JUAN CARLOS
El Presidente del Gobierno
Adolfo Suárez González

Mejora de los índices en la balanza de pagos

MADRID, 12. (Cifra). — El crecimiento de las exportaciones españo as durante el primer trimestre del año ha sido del 23'3 por ciento, en tanto que las importaciones han crecido sólo un 11' por ciento. Ello ha permitido que la cobertura haya mejorado casi seis puntos, y el déficit baje un 3 por ciento.

Las importaciones españolas, en los tres primeros meses del año, han sido de 289.419 millones de pestas, en tanto que las exportaciones alcanzaron 176.692 millones, el déficit resultante ha sido de 112.727 millones de pesetas, con una cobertura que ha llegado al 61 por ciento, frente al 55'2 del mismo período del año anterior.

Por lo que se refiere al mes de marzo cabe señalar que las importaciones han sido de 102.936 millones de pesetas, frente a exportaciones por 63.352 millones. El déficit resultante alcanzó 39.584 millones, y la cobertura el 61'5 por ciento.

Las importaciones han crecido en 15.653 millones, con un alza relativa del 17'9 por ciento en tanto que las exportaciones lo han hecho en 18.219 millones, que supone un incremento del 40'4 por ciento, sobre el mismo mes de 1976.

El déficit mensual se cifró en 39.584 millones de pesetas, con una baja del 6'1 por ciento respecto a marzo del año pasado. La cobertura mejoró 9'8 puntos también sobre el mismo mes del año anterior.

Capítulo destacado en el comportamiento de la balanza de pagos en estos primeros meses del año es el de los crudos, que apenas ha registrado incrementos sobre las cifras pagadas hace un año por estas fechas. En marzo, se pagaron por compras de crudos 23.233 millones de pesetas alza del 14 por ciento sobre marzo de 1976 y en el conjunto de los tres primeros meses del 1976 se han pagado por compras de crudo 65.744 millones de pesetas, cifra prácticamente idéntica a la de enero-marzo de 1976 que fue de 65.206 millones.

En lo que respecta a las exportaciones hay que destacar el comportamiento de las ventas al exterior de automóviles, con un crecimiento del 120 por ciento; de los aceites de petróleo no crudos, con alza del 81'6 por ciento; y de las conservas vegetales, que también crecen en un 45'5 por ciento.

AHORRO-LIBRO PARA TODOS

Destrozan las instalaciones del Círculo de la Sección Femenina de Vitoria

VITORIA, 12 (Pyresa). — Un grupo de desconocidos ha destrozado las instalaciones del Círculo de la Sección Femenina. Los autores rocieron las escaleras con petróleo e hicieron una pequeña hoguera.

Las instalaciones del Círculo de la Sección Femenina se encuentran instaladas en la calle Castilla número 15. Como consecuencia de la acción ha quedado destrozado todo el interior del edificio. El hecho fue descubierto ayer a las 4'30 de la tarde por la señora que iba a realizar los trabajos de limpieza.

En las paredes del inmueble podía leerse "cerdos" "marranos" "Alianza Apostólica Anticomunista" y otras leyendas además de una "A" envuelta en un círculo. Al parecer el local se ha rociado con bidones de petróleo que son los que se utilizaban para la calefacción del edificio. Hasta la fecha este Círculo no había recibido ningún tipo de anónimo ni amenaza y según parece la acción puede haber sido realizada por gamberros con fines políticos. Aún no ha sido posible evaluar las pérdidas ni determinar la falta de ningún objeto.

Por la Comisaría de Policía se están realizando las oportunas diligencias y parece ser que hay algunos detenidos.

Prestó declaración el primer testigo de la masacre de la calle de Atocha de Madrid

MADRID, 12 (Cifra).— Ante el Juzgado Central número uno prestó hoy declaración como testigo Manuel Larrubia González, en relación con la matanza perpetrada en enero pasado en el despacho laboralista de Atocha 55, en la que cuatro abogados y un administrativo perdieron la vida y otros cuatro letrados resultaron heridos de gravedad.

El testigo fue propuesto con varios más por la acusación privada compuesta por los familiares de las víctimas, los supervivientes del suceso, seis abogados —Jaime Sartorius, Antonio Rato, Jaime Miralles, José María Mohedano, Cristina Almeida y José Luis Núñez— y el Colegio de Abogados de Madrid.

El Juzgado Central de Instrucción número uno, del que es titular Rafael Gómez-Chaparro Aguado, dictó recientemente dos autos de procesamiento contra los supuestos siete implicados en los «sucesos de Atocha», decretó prisión provisional incondicional contra ellos, e impuso a cada uno fianza de 12 millones de pesetas como garantía de posibles responsabilidades pecuniarias.

Los procesados son Francisco Albadalejo Corredera, José Fernández Cerra, Carlos García Julá, Fernando Lerdo de Tejada, Simón Ramón Sánchez Palacios, Leocadio Jimenez Caravaca y Gloria Hergueras. El procesamiento de los cuatro primeros se basa en la presunta comisión de un delito de terrorismo previsto en el artículo 261 del Código Penal. Los tres restantes han sido procesados como presuntos autores de un delito de terrorismo y encubrimiento de terroristas previsto en el artículo 264 del Código Penal.

Según los autos de procesamiento aludidos el origen de la matanza de Atocha fue una serie de amenazas recibidas por el secretario del Sindicato Provincial del Transporte de Madrid, Francisco Albadalejo, quien acordó con los mencionados Fernández Cerra, García Julá y Lerdo de Tejada tomar represalias contra el presunto autor de los anónimos. Con tal fin el pasado 24 de enero, a las diez y media de la noche, estos tres individuos se presentaron en el despacho laboralista de Comisiones Obreras, en Atocha 55, armados con tres pistolas, si bien el tercero de ellos carecía de municiones, y mataron a cinco personas e hirieron de gravedad a otras cuatro.

ESTAMOS PONIENDO EN PELIGRO NUESTRA SALUD

Los españoles estamos intoxicados por el exceso de medicamentos

El problema tiene aspectos sociales de gran transcendencia

«LOS españoles están poniendo en peligro su salud de tantos medicamentos como utiliza, para curarse» —ha declarado un redactor de «Cifra», el doctor Francisco Guerra, profesor durante muchos años en la Universidad Nacional de Méjico, de la que llegó a ser jefe de departamento y decano adjunto.

El doctor Segura ha dado clases en las universidades de Yale y California, en el Instituto de Historia de la Medicina de Londres y entre sus numerosos galardones tiene en su haber el haber sido presidente de la Sociedad Internacional de Historia de la Medicina.

Parece una paradoja —continúa diciendo el profesor Guerra—, pero lo cierto es que uno de cada cinco españoles enfermos en un hospital se encuentra allí por haber tomado medicinas que no debió nunca tomar. El problema tiene aspectos sociales de gran trascendencia, ya que se calcula en 1.0.000 a 150.000 millones de pesetas la cifra que destinan todos los años a comprar medicinas, según se incluyan productos marginales farmacéuticos o no.

Esta cifra, de la que la Seguridad Social carga con unos 85.000 millones de pesetas, es exagerada. Calculo —añade— que con una quinta parte del total destinado a medicamentos, unos 5.000 millones de pesetas, los españoles no sólo gastarían bastante menos, sino que se encontrarían, en términos generales, mejor de salud. Si esta cifra sigue sin reducirse, España destinará a la compra de medicamentos una buena parte de ellos superfluos cuando no peligrosos, unos 600.000 millones de pesetas en los próximos cinco años, con pesetas costantes de 1977.

NO LA PODEMOS PAGAR

Como se dice de la energía, esta cifra no la podemos pagar, sin entrar en el hecho de que la industria española de producción de medicamentos es, en su mayoría, una industria de transformación y empaque, que utiliza técnicas y hasta productos químicos extranjeros.

El profesor Guerra señala que la enorme «carga» de 85.000 millones de pesetas que la Seguridad Social destina a medicamentos le impide mejorar los salarios de sus enfermeras y de sus médicos, construir residencias para ancianos o realizar programas de rehabilitación en cierto tipo de enfermedades que requieran cuidados especiales, como, por ejemplo, en los artríticos. Cuando uno viene del extranjero y examina los consumos de medicamentos en Alemania, Estados Unidos o incluso Rusia, y lo que se consume en España, la verdad es que queda asustado.

PRODUCTOS PELIGROSOS SIN RECETA

Hay productos sumamente peligrosos que se suministran en las farmacias sin receta, como por ejemplo los antibióticos. El consumo de esta familia de productos es superior a cualquier cálculo y muchas pequeñas enfermedades que «autocuran» con antibióticos, evitan la creación de las defensas necesarias en el organismo, que tal vez el día de mañana, en una enfermedad más grave, sean necesarias. El organismo es muy sabio, y, muchas veces, es peligroso intervenir en su interna «sabiduría».

Este consumo masivo de antibióticos ha hecho más peligrosas las enfermedades venéreas en el mundo —continúa diciendo el profesor Guerra—, particularmente en la juventud, donde se presentan con una peligrosidad desconocida.

El profesor Guerra ha tenido dos campos preferentes de investigación desde hace cerca de cuarenta años: la investigación farmacológica de las drogas naturales y de las enfermedades de tejido conectivo y la historia de la cultura española, principalmente las ciencias en Hispanoamérica y Filipinas, donde sus aportaciones han sido notables. La cultura científica que España llevó a América ha sido, en buena parte, puesta a la luz por este hombre que tiene entre sus muchos títulos académicos en diversas universidades del mundo, el de ser doctor en Ciencias y en Historia.—(Cifra).

SE MANTIENE LA SITUACION DE LOS BOMBEROS DE MADRID

MADRID, 12 (Pyresa). — La protesta de los bomberos de Madrid continúa al no haberse llegado a ningún acuerdo entre ellos y el Ayuntamiento. Como se sabe los bomberos atienden normalmente las llamadas de urgencia y el paro afecta solamente a los ejercicios habituales que deben hacer en el interior de los parques. Hoy el alcalde de la ciudad y el delegado de Servicio visitaron el parque sur sin llegar a ningun acuerdo con los trabajadores.

Los bomberos quieren ser equiparados al resto de los funcionarios municipales. La protesta comenzó ayer a primera hora de la mañana.

Mejoran los heridos del accidente ferroviario de León

LEON, 12 (Pyresa). — Continúan mejorando los heridos que se registraron al descarrilar una unidad eléctrica del tranvía de Valladolid a León, en las proximidades de la estación de Torneros, próxima a la capital leonesa, accidente en el que resultó muerto el viajero Juan Alberto Albarquero Pastor, de 25 años de edad, estudiante de la Facultad de Veterinaria y con residencia en León.

Algunos de los heridos, los que presentaban lesiones de poca importancia, una vez asistidos, pasaron directamente a sus domicilios, al igual que algunos soldados de Aviación, que fueron trasladados una vez curados a la Base Aérea de la Virgen del Camino.

Dentro de la gravedad de las heridas registradas, también ha experimentado ligera mejoría el maquinista del tren siniestrado, Isidoro Cobo de la Fuente, quien sufre una lesión craneal por lo que tuvo que ser sometido a una intervención quirúrgica.

Aunque se ignoran aún las causas que pudieron determinar este accidente, se han desplazado desde Madrid para investigar sobre las mismas miembros de la Inspección General de la RENFE. El suceso pudo adquirir consecuencias mucho más graves, ya que el coche siniestrado se salió de la vía y se desprendió del resto de la composición, chocando contra unas torretas del tendido eléctrico. La línea, una vez que es han reparado todas las averías y se han retirado la unidad siniestrada y las otras, ha quedado despejada, con lo cual el servicio férreo ha quedado otra vez normalizado.

COSECHEROS REUNIDOS, S.A.

Convoca a los Sres. accionistas a la Junta General Ordinaria, que tendrá lugar en el domicilio Social, Moncófar, Castellón, Cra. de Castellón núm. 27, el día 30 de Abril de 1977, en primera convocatoria a las 17'30 horas y en segunda convocatoria en su caso al día siguiente en el mismo, lugar y hora con arreglo al siguiente orden del día.

1.° Aprobación de la Memoria, Balance y Cuenta de Pérdidas y Ganacias del ejercicio 1976
2.° Aprobación, si procede, de la propuesta de distribución de Beneficios.
3.° Examen de la gestión de los Administradores.
4.° Nombramiento de Accionistas, Censores de Cuentas para el ejercicio en curso.
5.° Renovación parcial del Consejo de Administración.
6.° Ruegos y Preguntas.
7.° Aprobación del Acta.

En Moncófar a doce de Abril de mil novecientos setenta y siete.

El Presidente del Consejo de Administración.

IMPORTANTE COMPAÑIA
SELECCIONARA ENTRE TODOS LOS CANDIDATOS
7 ASESORES

EXIGIMOS

Personalidad, buen nivel cultural, espíritu de equipo, afán de superación y experiencia comercial.

OFRECEMOS:

Sueldo, comisiones e incentivos que permitan rebasar ampliamente las 400 000 ptas.
Seguridad Social en régimen especial, formación continua y apoyo en la gestión.
Reales posibilidades de promoción.

Llamar al teléfono 22-29-58. Preguntar por Sr. Orti.

(c) Ministerio de Cultura 2007

NACIONAL

LOS DIAS

Por Emilio DE MIGUEL

EUROCOMUNISMO Y OPOSICION

«IL Corriere della Sera» publica la advertencia formal del Mariscal Breznev, Secretario General del Partido Comunista ruso, al marqués Berlinguer, Secretario General del Partido Comunista Italiano. En esencia, le dice que se deje de historias autonómicas y retorne a la ordodoxia. Tampoco Breznev cree en el «eurocomunismo». Se diría que su paciencia se ha agotado. No está dispuesto a aceptar otra relación entre los partidos comunistas europeos y Rusia, sino la clara dependencia. Naturalmente, que la amonestación a Berlinguer vale también para cualquier veleidad parecida de Santiago Carrillo o de Marchais, suponiendo que la tuviera sinceramente, aunque a la vista de la bandera roja (bandera nacional soviética) tan exhibida estos días por toda España, no creemos que vaya a ser necesaria reprensión alguna del Mariscal Breznev.

Sobre el «eurocomunismo» escribe don Salvador de Madariaga en «La Gaceta Ilustrada». Coincide con el Secretario General del Partido Comunista ruso: No existe el «eurocomunismo». La opinión del escritor español es que se trata tan sólo de «un nuevo invento». Distingue Madariaga entre desidentes de verdad y desidentes de «mentirijillas». Los desidentes son opositores decididos al sistema político que impera en la URSS. El término desidencia es un eufemismo pues significa oposición. Los auténticos opositores —o como dice Madariaga y tantos otros: «desidentes— son a su juicio. «Sajarof, Solzenitzin, Bucovsky y tantos otros que se declararon en franca y valiente oposición al Partido Comunista ruso y tuvieron que pagar su valentía con los calvarios que ya conocemos». Conocemos pero no valoramos como sería justo, se me ocurre a mí, las penalidades sufridas por esos hombres y la lección moral que han dado al mundo. Son los desidentes hombres superiores que se han rebelado, teniendo enfrente a la peor tiranía que ha conocido la especie, contra la crueldad institucionalizada. Les unen unos pocos ideales: el amor a la libertad, el sentido profundo de la dignidad del hombre y la solidaridad fundamental por encima de opiniones respetables más secundarias. El humanismo cristiano les aglutina pese a que discrepen en cuestiones muy seriamente entendidos. Andrés Sajarov que es agnóstico y liberal, no oculta el poro cristiano, como ocurre con la mayoría de los agnósticos de cualquier latitud. Es un caso similar al de Bertrand Russell. Cristianos y monárquicos se han declarado Solzenitzin, Valerio Tarsis y el violonchelista de raza hebrea, Rovstropovich. A Bucosky es difícil catalogarlo políticamente y al historiador Roy Medveder se le podría calificar de socialdemócrata. Es la raíz humanística de cuño cristiano lo relevante, la referencia política de cada uno de ellos en particular es secundaria.

Los «desidentes de mentirijillas», para Madariaga, son «los Marchais, Berlinguer, Carrillo y tantos otros que quieren que creamos que no piensan como el partido ruso». Estos pretendidos opositores «no están más que en la oposición aparente, mero ardid de guerra para mejor vencer». Esa táctica es un «mero disfraz de guerra». Madariaga no está dispuesto a dejarse engañar. Si realmente pudieran romper con Moscú, si admitieran la libertad y el pluralismo «no se comprende muy bien por qué siguen llamándose comunistas». Para el autor de «España» la cosa cambiaría si pasaran a llamarse socialistas y olvidaran, al menos, el nombre de comunistas. Eso es imposible, porque como recuerda: «Desde Lenin, comunista quiere decir enemigo a muerte del socialismo».

UN LIBRO FEROZ

DOS licenciados de la Sorbona y especializados en sociología política, han escrito un retrato de nuestro tiempo titulado «La tortura sin sangre». Son sus autores Jean Claude Lauret y Raymond Lasierra y acaba de aparecer en las librerías. Ese cuadro es el de un mundo que ha creído asesinar a Dios, que ha visto el triunfo de la técnica y el materialismo y que ignora la moral y la piedad. Es el mundo de los manipuladores, de el «lavado de cerebro», de la muerte de las ideologías y de la tiranía de las computadoras lo mismo para Oriente que para Occidente, lo mismo para las democracias que para las dictaduras. Nadie se salva.

RUMORES DE DIMISIONES DE MINISTROS

El Teniente General Gutiérrez Mellado suspende su visita a Canarias, regresando a Madrid

REUNION EN LA MONCLOA DE LOS PRESIDENTES DEL GOBIERNO Y DE LAS CORTES

MADRID, 12. (Pyresa). — Según fuentes oficiosas muy próximas al Ministerio del Aire se ha asegurado a "Pyresa" que es totalmente incierta la noticia de la dimisión del titular de ese Departamento el Teniente General del Aire señor Franco Iribarnegaray, quien por otra parte ha sido hoy recibido por el Rey. Parece, sin embargo, que sí es cierta la dimisión del Ministro de Marina Almirante Pita da Veiga.

Puesta al habla "Pyresa" con el Ministerio no ha conseguido confirmar oficialmente esta noticia.

EL MINISTRO DEL EJERCITO INDISPUESTO

MADRID, 12. (Cifra). — A primeras horas de la tarde de hoy circuló por los medios periodísticos madrileños el rumor de que el Ministro de Marina, Almirante Pita da Veiga, había presenado su dimisión al Presidente del Gobierno en carta dirigida al mismo.

Recogiendo estos rumores, el periódico "El Alcázar" especula con que los motivos de la dimisión del Almirante Pita da Veiga están relacionados con la legalización por el Gobierno del PCE.

En el curso de la tarde fueron surgiendo en los círculos periodísticos una serie de especulaciones en las que se hablaba de la posibilidad de que el Ministro del Aire, Teniente General Franco Iribarnegaray, hubiese expresado su solidaridad con la posición asumida por el Ministro de Marina. No obstante, el ayudante del Ministro del Aire manifestó a "Cifra" desconocer estos rumores. En estos momentos —dijo el ayudante— el Teniente General Franco Iribarnegaray se encuentra en despacho con S.M. el Rey, pero se trata de una audiencia absolutamente normal y concertada hace casi una semana.

Posteriormente, a las ocho de la tarde de fuente digna de todo crédito se dijo a "Cifra" que era absolutamente falsa la noticia de que el Ministro del Aire hubiese presentado su dimisión.

Por otra parte noticias de fuente solvente indican a "Cifra" que el Ministro del Ejército, Teniente General Alvarez Arenas, ha despachado esta mañana con el Presidente del Gobierno, pero por la tarde se sintió indispuesto, razón por la cual no pudo presidir la reunión del Consejo Superior del Ejército.

REUNION DEL CONSEJO SUPERIOR DEL EJERCITO

MADRID, 12. (Cifra).—Hoy se ha reunido el Consejo Superior del Ejército, bajo la presidencia del Teniente General Vega, Jefe del Estado Mayor del Ejército, en ausencia de su titular, el Ministro del Ejército, Teniente General Alvarez Arenas, que se encontraba enfermo.

Integran este alto organismo militar los once capitanes generales del Ejército de Tierra: tenientes generales Federico Gómez de Salazar (Madrid); Pedro Merry Gordon (Sevilla); Antonio Taix Planas (Valencia); Francisco Coloma Gallegos (Barcelona); Manuel de Lara del Cid (Zaragoza); Mateo Praca Canillas (Burgos); Angel Campano López (Valladolid); Angel Suances Viñas (Coruña); Antonio Balcázar Rubio (Granada); Manuel Nadal Romero (Baleares); Tomás de Liniers y Pidal (Canarias).

Igualmente forman parte del mismo el Jefe del Alto Estado Mayor, Teniente General Carlos Fernández Vallespín; Jefe del Estado Mayor, Teniente General José Vega Rodríguez; Director General de la Guardia Civil, Antonio Ibáñez Freire; Director de la Escuela Superior del Ejército, Manuel Cabeza Calahorra; Presidente del Consejo Superior de Justicia Militar, Emilio Villaescusa Quilis; Subsecretario del Ejército, Emilio Monje Rodríguez, que ejerce a su vez la secretaría del Consejo Superior del Ejército.

La reunión de hoy del Consejo Superior del Ejército corresponde a la que mensualmente celebra para tratar temas de su competencia.

GUTIERREZ MELLADO SUSPENDE SU VISITA A CANARIAS

MADRID 12 (Pyresa). — El teniente general Gutiérrez Mellado, vicepresidente primero del Gobierno para Asuntos de la Defensa ha salido esta tarde de Las Palmas con destino a Madrid. La duración de la visita oficial estaba programada hasta el viernes día 15.

LLEGADA A MADRID DEL VICEPRESIDENTE PRIMERO DEL GOBIERNO

MADRID, 12 (Cifra).— El Vicepresidente Primero del Gobierno, Teniente General Gutiérrez Mellado, ha llegado a las 8'40 de esta tarde al aeropuerto de Barajas, procedente de Las Palmas.

El señor Gutiérrez Mellado proyectaba permanecer en Canarias hasta el próximo viernes, día 15.

REUNION DE PRESIDENTES EN LA MONCLOA

MADRID, 12 (Cifra).— El Presidente del Gobierno y el de Las Cortes, Adolfo Suárez y Torcuato Fernández Miranda, respectivamente, se reunieron a última hora de esta tarde en el Palacio de la Moncloa.

La reunión, cuya duración no se conoce, terminó a las 21'30, hora en que abandonó el palacio de la Moncloa el Presidente de Las Cortes.

A las 20'15 también llegó al palacio de la Zarzuela un alto mando de las fuerzas navales, cuya identidad no ha podido ser conocida.

Los concejales del Ayuntamiento de Fuenterrabía se reintegran a sus puestos

FUENTERRABIA (Guipúzcoa), 12 (Cifra). — El Alcalde accidental de Fuenterrabía y nueve concejales más han acordado reintegrarse a sus puestos municipales tras una votación en la que intervinieron diversas sociedades de la localidad guipuzcoana.

El Alcalde en funciones, Jesús María Aguinarriz, y los nueve concejales, Alfredo Busto, José Manuel Noguera, José Jauregui, Rafael Urkola, Francisco Cortés, Javier Sagarzazu, Liburio Aramburu, Manuel Echeveste y José Ignacio Sordo, habían dimitido el 10 de septiembre pasado como protesta por los acontecimientos de Fuenterrabía del día ocho del mismo mes que costaron la vida al joven irunés Josu Zabala.

Estos concejales llevaban cinco sesiones sin asistir a las reuniones municipales y a la sexta ausencia deberían cesar en su cargo automáticamente.

Esta decisión adoptada la ha explicado el Alcalde accidental, señor Aguinarriz, en un escrito dirigido a la prensa en el que explica que las diversas sociedades recreativas, culturales, deportivas, etcétera acordaron hacer una votación en la que el pueblo opinase sobre lo que debían hacer estos nueve concejales.

En la citada votación, sobre un censo de 6.506, votaron 502 a favor y 120 en contra, por lo que estos concejales han decidido reintegrarse a sus puestos.

EL "P.C.E." APLAZA LA FECHA DE SU PRESENTACION PUBLICA EN MADRID

Los hedillistas reclaman los símbolos falangistas

MADRID, 12. (Cifra).—La fiesta campestre que iba a celebrar el Partido Comunista de España el próximo día 17, para efectuar la presentación pública del partido, ha sido aplazada sin que se haya fijado fecha por el momento.

Según fuentes del P.C.E., el motivo del aplazamiento de esta fiesta, que iba a celebrarse en las próximidades de Madrid, tras la legalización del partido, es que no da tiempo material para organizarla.

A la presentación del Partido se piensa que acuda Dolores Ibarruri «La Pasionaria», presidenta del P.C.E., que sigue a la espera del pasaporte que le permita regresar a España.

RECLAMAN LOS SIMBOLOS FALANGISTAS

MADRID, 12. (Cifra).— «Falange Española de las JONS» (auténtica), ha dirigido una carta al Presidente del Gobierno pidiendo la devolución de los símbolos falangistas y las cabeceras de los periódicos «Arriba» y «Libertad».

En la misma carta se dice que dichos símbolos pertenecen indiscutiblemente a «Falange Española de las JONS» (auténtica), y se pide la reparación de daños y perjuicios causados a «la Falange por el uso indebido de sus símbolos y aún de su nombre y doctrina».

«Queremos —dice la carta en el último párrafo— hacerle llegar nuestra firme opinión de que no procede tomar en consideración ninguna otra petición que se formulara, o se haya producido, por cualquier organización que use nuestro nombre. «Singularmente consideramos inadmisible cualquier petición que realice o haya realizado el señor Fernández Cuesta en nombre de su partido».

La carta, firmada por Pedro P. Conde Soladana, finaliza pidiendo que «Falange Española de las JONS» (auténtica) sea indemnizada por los daños y perjuicios que le fueron causados por el Movimiento Nacional.

HOMENAJE A LOPEZ RODO EN BARCELONA

BARCELONA, 12. (Pyresa).— «Mucho le falta a Barcelona, mucho queda por hacer en Barcelona, y hemos de hacerlo entre todos, sirviendo con pasión a nuestra ciudad. Esta es mi disposición de ayer, de hoy y de siempre: servir a Barcelona, y a Cataluña, sin desmayo, sobre todo en estos momentos de tanta trascendencia histórica», dijo el ex Ministro Laureano López Rodó en su discurso de gratitud al recibir, a primera hora de la tarde de hoy, la llave de la ciudad de Barcelona.

El acto, organizado por la entidad promotora de tal distinción, tuvo lugar durante un almuerzo en un hotel de esta capital y acompañaron al Presidente de Acción Regional Catalana el Presidente de Unió Catalana, Santiago Udina, el Consejero Nacional Mariano Calviño, el Presidente del Real Club Deportivo Español, Manuel Meler, el Conde de Lacambra, José Felipe Bertrán de Caralt y otras personalidades.

Efectuó la entrega Luis Miravitlles quien ponderó la personalidad del señor López Rodó, como barcelonés de cuna, catedrático y político, y en su discurso de gracias, el dirigente de Acción Regional renovó su amor a Barcelona, a Cataluña y a España en emocionadas frases. «Barcelona —dijo— se ve aquejada de graves problemas. Su fabuloso crecimiento urbano, la intensa inmigración, el pujante desarrollo industrial, crean problemas económicos, sociológicos y humanos, a los que es preciso hacer frente para mejorar la calidad de vida. Barcelona ha de dar un gran salto para colocarse a la altura de las circunstancias, y estoy seguro de que lo dará, porque los barceloneses, como un solo hombre, sabremos arrimar el hombro sin regatear esfuerzos.

JOSE GARCIA HERNANDEZ, MEDALLA DE ORO DE GUADALAJARA

GUADALAJARA, 12. (Pyresa). — La ciudad de Guadalajara ha rendido hoy un entrañable homenaje a José García Hernández, ex Vicepresidente Primero del Gobierno y ex Ministro de la Gobernación. En el acto, celebrado en el Ayuntamiento y presidido por las primeras autoridades provinciales se le hizo entrega de la medalla de oro de la ciudad y del título de hijo predilecto de la misma. Asimismo se descubrió un busto en bronce en el salón de sesiones del Ayuntamiento, original del escultor Luis Vasallo.

El homenajeado dio las gracias y mostró su satisfacción por encontrarse en su ciudad natal.

Al hablar del momento político, dijo que hoy se habla sin tapujos de ruptura y que lo que se nos quiere presentar como renovador no es más que viejo y caduco. Incluso con los mismos personajes responsables de la situación que nos llevó a 1936. Aludió a las próximas elecciones y estimuló a todos a participar en las mismas, puesto que será una consulta de la que dependerá la existencia de España como nación independiente.

«IZQUIERDA DEMOCRATICA» APOYA INCONDICIONALMENTE AL GOBIERNO

MADRID, 12. «Izquierda Democrática» ha ofrecido al Gobierno de Su Majestad su apoyo incondicional, mediante un comunicado difundido a última hora de esta tarde.

En el comunicado «Izquierda Democrática» señala que se siente solidaria de la actitud del Gobierno en el proceso de devolución al pueblo de las libertades públicas.

Asimismo, expresa su solidaridad con la decisión gubernamental de reconocer, con arreglo a las declaraciones internacionales de derechos civiles y políticos, el derecho de asociación política con la legalización de los partidos.

POSIBLE CREACION DE UNA EMPRESA MIXTA HISPANO - KUWAITI

Conversaciones Pérez de Bricio-Mulateb al Kazini

MADRID, 12 (Pyresa). — El Ministro de Industria, Carlos Pérez de Bricio, ha mantenido durante la mañana de hoy una reunión de trabajo en su despacho oficial con el Ministro de Petróleo de Kuwait, señor Abdul-Mutaleb al-Kazimi, que se encuentra en España en visita oficial.

En el transcurso de la reunión, que se prolongó por espacio de dos horas, el señor Pérez de Bricio expuso la estructura industrial y la potencia económica española, mientras que el Ministro kuwaití se refirió a la estrategia petrolífera de su país. Por parte de la representación de Kuwait se expuso el deseo de establecer empresas mixtas en España. Ambos ministros trataron asimismo el tema de «Hispanoil» con posible nuevas concesiones de zonas de prospección petrolífera, de un acuerdo sobre líneas aéreas, el incremento de las exportaciones españolas a Kuwait y el aumento de compra de crudos a este país por parte de España. También se trató en las conversaciones de la posible concesión de un crédito de Kuwait a España. Por último, el señor Al-Kazimi invitó oficialmente al señor Pérez de Bricio a que visite Kuwait, lo que indudablemente serviría para matizar los temas tratados en la reunión de hoy.

POSIBLE EMPRESA MIXTA

MADRID, 12 (Pyresa). — «Existe la posibilidad de creación de una empresa mixta hispano-kuwaití para la instalación en España de un complejo petroquímico cuyo abastecimiento de crudo estaría garantizado por Kuwait», ha declarado el Ministro del Petróleo de Kuwait, Abdel-Mutaleb Al-Kazimi, en el curso de una rueda de prensa celebrada esta tarde en la Cámara Arabo-Hispano de Comercio a la que han asistido diversas personalidades españolas y kuwaities.

El Ministro kuwaití dedicó grandes elogios a la Cámara Arabo-Hispana de Comercio, a la que calificó como el vehículo adecuado para canalizar los intercambios hispano-árabes y a la que auguró un esplendoroso futuro y prometió prestar todo el apoyo de su país.

Al referirse a proyectos de colaboración entre los dos países, además del complejo petroquímico señalado, declaró que había expuesto una serie de ideas a los ministros españoles con los que se ha entrevistado hasta ahora y que estos habían hecho lo mismo, abriendo así una amplia serie de posibilidades que se podrán ir concretando en el próximo futuro cuando pasen a ser estudiadas con detenimiento por comisiones de expertos.

CRONICA DE BARCELONA

Ya estamos viviendo la etapa deseada de libertad total

BARCELONA, 12 (Crónica para «Pyresa» por Manuel Pamies). — Libertad total. Sí. Y necesaria.

Sobre las aguas de nuestras playas han aparecido en poco tiempo dos grandes cetáceos: una ballena y un tiburón. ¿Por qué no? ¿Es que acaso ambos cetáceos no pueden participar libremente de las aguas del mundo unidas? Como el buitre.

Hoy algunos diarios anuncian que sobre la ciudad anda volando alto un buitre. No se sabe cómo ha sido. No pertenece al Zoo, ni nadie lo reclama. Pero el buitre está sobre nuestras cabezas, volando volando y algunos aficionados lo han podido fotografiar y la vulturida no se ha opuesto. Al contrario se ha colocado de frente y de perfil como si se hiciera fotografiar para el carnet de identidad o pasara a lo Raquel Welch. Se desconoce si es macho o hembra, pero vuela vuela sobre la ciudad, sobre la ciudad alegre y confiada en libertad total. ¿Qué espera?, ¿qué desea el buitre barcelonés? Se ignora.

En principio se creyó que podría ser publicidad de un nuevo partido político, pero por lo menos, hasta ahora, el buitre no se ha identificado. Los que se han identificado son los elementos del Partido Comunista y del P.S.U.C. que anoche celebraron una manifestación en plenas Ramblas y los pobres vehículos que transitaban a aquella hora quedaron hechos un mapa, según publica «La Vanguardia» de esta mañana que añade: «La Policía situada en la parte alta de las Ramblas no llegó a intervenir en esta oportunidad, como tampoco lo hizo a lo largo de la tarde. Mientras coches con megáfonos y portando banderas con la hoz y el martillo formaban caravanas en sentido ascendente y descendente por esta zona, pidiendo la legalización del P.S.U.C. y emitiendo consignas de adhesión a las formaciones comunistas. Es lógico que la fuerza pública no interviniera, porque ya estamos viviendo la etapa deseada de libertad total.

Lo dicho libertad total que es lo que se está deseando y conciguiendo. Mientras, conforme avanzábamos ayer, el Gobernador Civil de la provincia en el deseo de participar en la vida pública y presentar su candidatura por Salamanca ha presentado su dimisión. Y, naturalmente, comenzó la danza de los rumores del sustituto. Se da por descontado que será hombre de absoluta confianza del Ministro de la Gobernación don Rodolfo Martín Villa y entre los palpables el rumor señala que podría ser Manuel Ortí, actualmente subsecretario de la Presidencia del Gobierno y que fue delegado del Ministerio de Información y Turismo en Barcelona. Fernández Madrid que también fue delegado del mismo ministerio en esta provincia y Riberola que fue delegado de la Organización Sindical cuando existía la Organización Sindical en esta provincia.

Tampoco se descarta que por dos meses siga en funciones el actual subgobernador señor Soldevila que precisamente fue nombrado para este cargo por el actual Ministro de la Gobernación señor Martín Villa.

CURSO

ELECTRONICA INDUSTRIAL Y AUTOMATISMOS

Es una profesión de gran futuro. Este curso tiene como finalidad la preparación para servicios de mantenimiento en empresas como: Telefónica, Renfe, Altos Hornos, Fomento, Hidroeléctrica, azulejeras, etc., etc...

España necesita gran cantidad de especialistas en esta brillante profesión.

Escríbanos y solicite información sin compromiso a: E.-PRO- D

Félix Breva, 103. Castellón

(c) Ministerio de Cultura 2007

EXTRANJERO

ACTUALIZAR TRATADOS, OBJETIVO DE ADOLFO SUAREZ EN MEJICO

MEJICO, 12. (Efe). — El Presidente del Gobierno español Adolfo Suárez tratará con miembros del Gabiente mejicano, lo que quedó "entre paréntesis" con el restablecimiento de relaciones diplomáticas, como son los tratados ya obsoletos que daban de 1936 a 1939, y que aún están vigentes.

Entre ellos se encuentran los consulares, de extradición, comerciales, culturales, de paz y amistad.

Así lo declaró Amaro González de Mesa, Ministro encargado de negocios de la Embajada española en Méjico durante la reunión que con miembros del Instituto Mejicano de Comercio Exterior sostuvo la primera misión comercial española —fabricantes de maquinaria agrícola— que llega a Méjico tras la reanudación de relaciones diplomáticas.

"Hay que modificar todo el conjunto de relaciones culturales y comerciales y crear nuevos tratados como el de cooperación tecnológica que podría rebasar a los comerciales en muchos aspectos", dijo González de Mesa.

El diplomático español dijo también que Adolfo Suárez sostendrá entrevistas con los secretarios de Gobernación y Relaciones Exteriores así como con otros miembros del Gabinete mejicano y con el Presidente López Portillo.

Por su parte, el jefe de la oficina comercial de la Embajada de España aquí, Santiago Mendioroz, hizo saber que a nivel oficial no hay todavía ningún acuerdo para que Méjico venda petróleo a España aunque resaltó esa conveniencia ya que actualmente España compra a los árabes combustible por un valor de cuatro mil millones de dólares al año.

España podría participar en conversaciones en los ramos de petroquímica secundaria, construcción de barcos, pesca, maquinaria industrial, herramientas, maquinaria agrícola y turismo —dijo también.

ISRAEL: RABIN, CONTINUARA HASTA DESPUES DE LAS ELECCIONES

TEL AVIV, 12 (Efe-Upi).— El Jefe de Gobierno israelí Isaac Rabin debe permanecer en el cargo hasta después de las elecciones generales porque es responsable legalmente de la dirección de Israel hasta entonces, declaró hoy su secretario de prensa.

Rabin dimitió el jueves como jefe del Partido Laborista en el poder y manifestó que deseaba abandonar el cargo como representante del Gobierno provisional. Retiró su candidatura para el puesto de Primer Ministro en las elecciones del 17 de mayo.

El Partido Laborista eligió en consecuencia al ministro de Defensa, Simón Peres, como su candidato, y éste ya inició su campaña electoral.

Absoluta calma en Líbano

BEIRUT, 12. (Efe-Reuter).— Reina la calma en los frentes libaneses de la región sur, fronteriza con Israel, y todo parece hacer creer que se está respetando un alto el fuego no declarado oficialmente.

Portavoces de una y otra facciones no han confirmado que se haya acordado un armisticio, pero noticias llegadas del mismo frente señalan que hoy reina la calma más absoluta, después de una noche en la que se han registrado duelos artilleros esporádicos en los tres frentes sureños.

Próxima visita de Hussein de Jordania a USA

AMMAN, 12. (Efe-Reuter).—El Rey Hussein de Jordania visitará Washington el 26 de abril, para entrevistarse con el Presidente Jimmy Carter, informa un portavoz del palacio presidencial.

La visita del monarca hachemita se realizará después de la visita a Moscú, la semana que viene, del más afecto aliado del Rey Hussein, el Presidente Hafez al-Assad, de Siria.

Uno y otro estudiarán la situación en Oriente Medio con sus poderosos interlocutores.

La legalización del PCE, en la prensa extranjera

"BILLETE DE ENTRADA EN LA C.E.E." (THE TIMES)

"Ya no es legítimo dudar de las promesas democratizadoras en España" (IL POPOLO)

BRUSELAS. (Del corresponsal de Pyresa, **Angel Marcos**).

Después de unas largas vacaciones informativas, con motivo de las fiestas de Pascua, los periódicos belgas han aparecido hoy haciendose eco en ámplios comentarios de la legalización del Partido Comunista Español. Los rotativos de la capital comunitaria no regatean adjetivos elogiosos a la decisión del Gobierno de Adolfo Suárez de dar luz verde al Partido Comunista.

«Le Soir» periódico independiente, bajo el título de «la oposición española satisfecha después de la legalización del Partido Comunista», publica una crónica de su corresponsal en Madrid. En uno de sus párrafos dice el corresponsal que la legalización del Partido Comunista puede también tener efectos negativos en la cohesión de la izquierda, lo que facilitaría el juego del Gobierno, ya que esta legalización aísla al Partido Comunista que acaba de perder la protección que le dispensaban los partidos de la oposición democrática cuando se encontraba en la ilegalidad. «Le Drapeau Rouge», diario del Partido Comunista, belga, publica una crónica en primera página, encabezada con grandes titulares, en la que resalta que el Gobierno Suárez ha reconocido al fin la existencia de los comunistas españoles.

«Le Peuple», matutino socialista, destaca en su crónica que a dos meses de las elecciones legislativas de junio, España dispone de un abanico de partidos más completo e importante que el de 1936. El periódico católico «La Libre Belgique» titula su editorial: «Valeroso y necesario» y afirma que al anunciar en vísperas de la Pascua la legalización del Partido Comunista el Gobierno Suárez ha realizado sin duda el gesto más importante si no políticamente, al menos psicológicamente, para aclarar su voluntad de restablecer una verdadera democracia en España. El Gobierno Suárez, continúa el editorial, no ha dudado en afrontar en el seno de la opinión y entre el mundo político.

BILLETE DE ENTRADA EN LA CEE

LONDRES, 12 (Efe). — «The Times» dice hoy en un editorial que la legalización del Partido Comunista Español puede considerarse como una «especie de tratado de paz que pone formalmente fin a la guerra civil de 1936».

Sitúa a España fuera de la herencia de la guerra civil y dentro de la comunidad de acciones democráticas, proporcionándole por ésto además el billete de entrada en la Comunidad Europea, agrega «The Times».

Es una profesión de fe en la madurez del pueblo español y un logro político muy considerable teniendo en cuenta el poco tiempo que pasó desde la muerte de Franco, prosigue el diario londinense.

Opina después que ahora se puede probar la verdadera fuerza del Partido Comunista Español, «nunca fuerte en votos e improbable que lo sea ahora».

Recuerda «The Times» que Santiago Carrillo, secretario general del Partido Comunista Español, fue uno de los más vigorosos críticos de la Unión Soviética, habló en favor de la Unión de España a la Comunidad Europea y no hace campaña contra las bases norteamericanas en España.

«The Daile Telegraph» dice por su parte que nada pudo marcar la ruptura con el franquismo de forma más dramática que la decisión del Gobierno español de legalizar al Partido Comunista».

LA LEGALIZACION DE P.C.E. Y LA PRENSA ITALIANA

ROMA, 12 (Efe). — Tras la legalización del Partido Comunista, «ya no es legítimo dudar» de las promesas de una real democratización en España y so ha abierto el período pre-electoral.

Así resume, en un artículo de Roberto Ungaro, el diario democristiano «Il Popolo», las últimas evoluciones de la política española, para el que «el último paso será el de garantizar la neutralidad del Gobierno y sobre todo de sus ramificaciones periféricas».

«Lo que pocos habían creído posible al principio, una transición sin traumas, de una dictadura a una democracia, ha ocurrido en España», añade «Il Popolo».

Toda la prensa italiana consagra aún hoy ámplios espacios al tema de la legalización del Partido Comunista, sobre la cual editorializa el diario «L'Unita» órgano oficial del Partido Comunista Italiano. «No hay duda —señala el editorial— de que con la medida decretada el sábado por el Gobierno Suárez, la situación parece ahora desarrollarse hacia más positivas perspectivas democráticas».

Estima que se ha eliminado «el mayor obstáculo del proceso de democratización, y se identifica «L Unita» con Santiago Carrillo en calificar a Adolfo Suárez como un «anticomunista inteligente, que se ha dado cuenta de que no se pueden destruir las ideas con la represión y con una política de discriminaciones».

«L'Umanita», órgano socialdemócrata, ha escrito que la empresa del primer Ministro español de conducir el país a la democracia, «sin revoluciones y sin derramamiento de sangre es histórica». Pero advierte sobre el hecho de que las dos metas que persigue España, la democracia y Europa, no se trasformen, «en la euforia de los tiempos que está viviendo, en dos mitos que, tras alcanzarlos, se vea que no pueden resolver por sí mismos todos los problemas».

FIESTA DE PASCUA EN LA CASA BLANCA

WASHINGTON. — Cargando a su nieto Jason sobre sus hombros, el Presidente Carter se mezcla entre millares de chiquillos en los jardines del sur de la Casa Blanca durante la tradicional fiesta de Pascua. A la izquierda de Carter aparece su hija Amy y detrás de él su esposa Lady Rosalynn. — (Telefoto CIFRA GRAFICA-UPI)

DE TODO EL MUNDO

◆ Negociaciones pesqueras URSS-Japón, interrumpidas

Las negociaciones sobre la pesca que vienen manteniendo los japoneses y los soviéticos se interrumpieron ayer mientras el ministro de Pesca soviético Alexander Ishkov realiza consultas con su Gobierno.

Las problemáticas negociaciones fueron interrumpidas en el momento en que la Unión Soviética declaró un nuevo límite de 200 millas de la costa para la zona económica y solicitó del Japón la negociación de un banacuerdo bilateral que abarca las operaciones de pesca dentro de esa zona.

◆ Cuatro extremistas muertos en Argentina

Cuatro montoneros —dos hombres y dos mujeres— fueron muertos por fuerzas de la VIII Brigada de Infantería de Montaña, con base en Mendoza, informó ayer el comando del tercer cuerpo de Ejército, desde su sede en la ciudad de Córdoba, Argentina.

◆ Récord mundial de baile

Una recepcionista de 18 años ha batido el récord mundial de baile al permanecer danzando durante 113 horas y 35 minutos, sin descanso.

Julie Skubada realizó su hazaña en una discoteca de Swindon, (Inglaterra), durante un concurso de resistencia en el que tomaron parte 14 concursantes.

El anterior récord de bailar sin descanso estaba en 110 horas.

◆ El español, idioma oficial en el Instituto Europeo de Administración

El español ha sido introducido como idioma oficial en el Instituto Europeo de Administración de Negocios, junto con el inglés, el francés y el alemán, —declaró ayer en París el decano de la Facultad, Dr. Uwe Kitzinger (británico).

El INSEAD (Instituto Europeo de Administración de Negocios, verdadera facultad de hombres de «affaires»), fue creado hace 20 años y tiene su sede en Fontamebleau (70 kms. de París).

◆ Motivos políticos en el asesinato del «ex-premier» yemení

El asesinato del exprimer ministro del Yemen del Norte, Abdullah al Hajari, de su esposa Fatima y el diplomático yemení Abdulla al Harami, tuvo motivos políticos, localizados en el Yemen, según las conclusiones de los especialistas de Scotland Yard, después de 48 horas de intensas investigaciones.

ULTIMO MODELO DE LA ROLLS

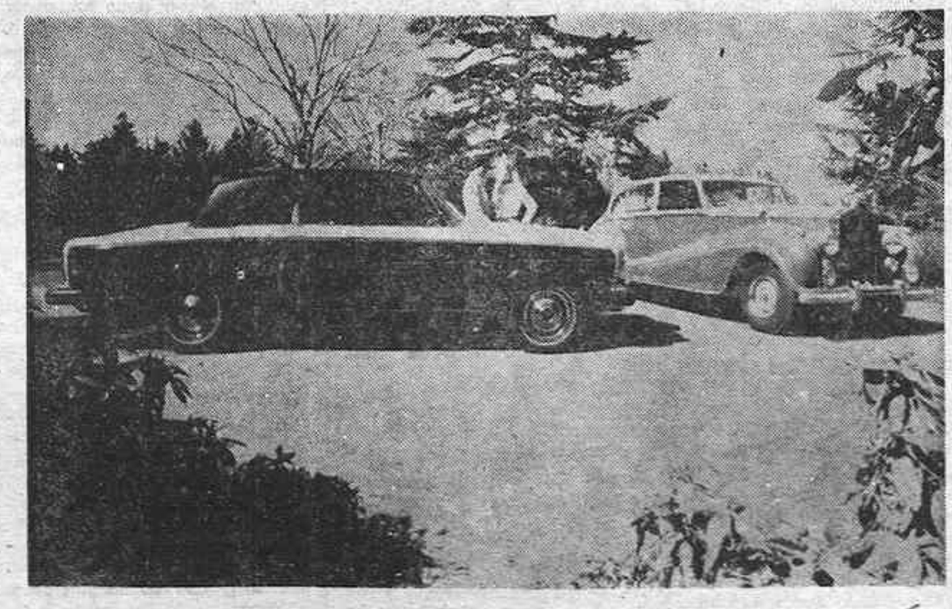

DETROIT.—El Silvel Wraith II, (izquierda), el último modelo de la Rolls Royce, posa ante su precesesor, el Silver Wraith, durante la presentación, en esta ciudad de la casa automovilística británica. El Silver Wraith fue el modelo que marcó la vuelta de la Rolls Royce a las manufacturas automovilísticas después de la segunda Guerra Mundial. A 49.000 dólares, asciende el precio de uno de los modelos de la Rolls que aparecen en la foto. El otro, el Silver Shadow II (derecha), se venderá en 43.200 dólares, lo que supondrá una importante ayuda a la casa británica para alcanzar el récord de ventas en USA. — (Telefoto CIFRA GRAFICA)

EGIPTO TAMBIEN APOYA A ZAIRE

GISCARD afirma que Francia no quiere comprometerse en una acción bélica

PARIS, 12 (Efe). — El Presidente francés, Valery Giscard d'Estaing, declaró esta noche en una entrevista radiotelevisada que Francia ha puesto a disposición del Zaire aparatos militares de transporte por razones de «seguridad» y de «solidaridad con el continente africano».

A preguntas de cuatro periodistas sobre la política internacional francesa, centradas largamente en la ayuda logística prestada a Zaire a través de Marruecos, Giscard indicó que la decisión había sido adoptada a petición de los Gobiernos de ambos países y negó que hubiera sido «improvisada» sino que afirmó «fue profundamente meditada».

El Presidente francés expresó que las razones por las que se habían enviado los once aviones militares al continente africano eran la solidaridd estrecha entre Francia y Africa y mostrar a los regímenes amigos de aquel continente que Francia no abandonaba a sus aliados.

Giscard insistió en que Zaire, en su región meridional, se enfrenta «no a una insurrección, sino a una infiltración extranjera» y comentó que «la invasión tiene lugar en la región de Shaba por elementos entrenados recientemente que han cruzado la frontera sur desde el país vecino durante la noche ocupando posiciones según un plan militar perfectamente previsto, lo que excluye la versión de que los subversivos sean los llamados «gendarmes de Katanga», cuya última acción militar se remonta a hace doce años».

El Presidente Giscard afirmó que «ningún militar francés interviene en las operaciones bélicas de Zaire» y reiteró que «varias decenas de oficiales y suboficiales franceses se encontraban en aquel país africano exclusivamente para acondicionar a los cuadros militares del Zaire al material militar que Francia ha vendido a su ejército».

«Francia no juzga los gobiernos —dijo Giscard— y los regímenes de Africa se han establecido según las características de cada país».

En otro momento, el Presidente Giscard declaró que tenía constancia de que «la situación interna de Zaire en lo que respecta al régimen de Mobutu es estable, pese a lo cual pidió ayuda a otros países amigos por carecer de medios para afrontar la infiltración militar extranjera».

Giscard concluyó afirmando que Francia no tiene intención de comprometerse en una acción bélica, ni irá más allá de atender la petición concreta que le hicieron los gobiernos de Rabat y Kinshasa» por lo que —añadió— «no es posible la comparación con Vietnam, ni iremos más lejos de dar con esto una muestra de solidaridad con el continente africano».

El Presidente francés indicó que la decisión había sido tomada de forma «independiente de la aprobación o la reprobación de otros países» y negó que los Estados Unidos hubieran sugerido la operación de apoyo logístico.

AYUDA DE EGIPTO A MARRUECOS

RABAT, 12 (Efe). — Egipto ha decidido facilitar apoyo militar aéreo al Zaire, se dice en medios bien informados de esta capital, y según informa la agencia «France Presse».

La luz verde fue dada al conocerse las conclusiones a que han llegado los miembros de la misión de técnicos militares egipcios enviada recientemente al Zaire. Se ignora todavía en la capital marroquí en qué forma se facilitará esta ayuda y si Egipto aceptará enviar aviones de combate.

Se ha informado también en Rabat que Marruecos ha enviado a Kinshasa una delegación de técnicos militares y de acuerdo con sus conclusiones el Rey Hassan II decidió mandar fuerzas expedicionarias.

El contingente marroquí, de 1.500 hombres, se encuentra ya en la zona de Kolwezi, y se opina en medios bien informados de Rabat que por el momento Marruecos limitará su ayuda a este despacho de tropas; sin embargo no se descarta la posibilidad de que el Gobierno pueda decidir enviar nuevos refuerzos por un total de 3.000 hombres.

NIGERIA SE OFRECE COMO MEDIADOR

KINSHASA, 12 (Efe-Upi).— El Presidente Mobutu Sese Seko ha pedido a Nigeria, la cual se ofreció como mediador en el conflicto, que envíe observadores neutrales para verificar la intervención cubana, angoleña y soviética en la invasión. Mobutu realizó estas declaraciones en una entrevista concedida a las televisiones francesa y norteamericana, y de la que informó hoy la agencia de noticias zairota «Azap».

ITALIA: Posible Gobierno de emergencia

ROMA, 12. (Efe). — Un gobierno de emergencia nacional, apoyado por la mayoría de los partidos —sino integrado por todos—, podría formarse próximamente en Italia, como alternativa del crítico clima actual, a causa de la crisis económica y de la violencia subversiva.

La iniciativa solicitada de proponer un coloquio en la cumbre de todas las fuerzas políticas, para discutir un proyecto de programa de Gobierno de salud pública, podría no sólo acelerar el fin del Gabinete de Giulio Andreotti —ya amenazado de muerte desde hace varias semanas—, sino dar lugar a nuevas fórmulas de pactos políticos en Italia.

Al momento de excepcional emergencia, que hizo a todos los partidos firmar un documento común contra la violencia y pidiendo serenidad a los ciudadanos, se opondría solo un obstáculo: la entrada de los comunistas en el próximo Gobierno.

Pero, por parte de la Democracia Cristiana, parecen haber caído de golpe muchas barreras respecto a ellos excepto la del Presidente del Senado, Amintore Fanfani, aún intransigente en este punto.

El propio Primer Ministro, Giulio Andreotti ha hablado de establecer un «pacto constitucional», en un llamamiento al país. Al Presidente del Consejo se ha unido el de la Democracia Cristiana, Aldo Moro, quien reconoce que «son posibles convergencias de proyectos políticos», cuando existen «problemas esenciales, hacen oscuro y preocupante el momento histórico».

Esta apertura democristiana ha sido confirmada por el órgano oficial del partido «Il Popolo», en elogio al proyecto de programa de Gobierno elaborado por los socialistas—, y por el semanario ideológico de la D. C. «Discussione», para el que se «abre con toda probabilidad una nueva fase política, de la que los primeros indicios surgirían tras las vacaciones pascuales».

Disminuye la tensión en Laos

BANGKOK, 12. (Efe-Upi). — Las tropas gubernamentales laosianas han expulsado a los rebeldes derechistas de dos islas del río Mekong, y la tensión en Vientiane parece haber disminuido, según informan fuentes militares y diplomáticas.

No obstante, continúa el estado de alerta en la capital laosiana, y continúa también vigente la orden dada a los ciudadanos de almacenar alimentos y construir refugios en caso de lucha.

Según vecinos de Vientiane, no está claro si Laos teme el ataque de Tailandia o el de una fuerza rebelde.

La radio ha ordenado construir parapetos en caso de ataque de «reaccionarios» —término empleado por el Gobierno para hablar de los anticomunistas. Pero los grupos de soldados se han colocado en los lugares donde podría esperarse un ataque de los thailandeses.

Laos acusó ya públicamente a Tailandia de haber ayudado a los rebeldes derechistas a ocupar las dos capitales del Mekong, una de las cuales es visible desde la capital.

(c) Ministerio de Cultura 2007

DEPORTES

EL MUNDO DEL DEPORTE

PEREIRA y CRUYFF

Por Antonio G. RIMADA

UNO de los refranes, dichos o sentencias que tienen menos entidad es el que afirma que «las comparaciones son odiosas». A esa afirmación universal y absoluta habría que apuntalarla con la precisión de que las comparaciones son odiosas sólo para el que sale de ellas malcomparado y malparado, porque lo cierto es que cada actividad, cada hecho y cada cosa es comparada y comparable constantemente. Quien es bajito lo es en relación con los demás, y al alto le pasa otro tanto; el feo, el guapo, el blanco, el negro, el simpático, el antipático, el rubio, el moreno, lo grande, lo pequeño, lo bueno y lo malo, etc., etc., son efectos de la comparación. Viene ésto a cuento de que la gente del fútbol está estableciendo comparaciones entre Cruyff y Pereira de la misma forma que establece comparaciones entre el Barcelona y el Atlético de Madrid. No veo por qué razón las comparaciones estas tienen que ser odiosas

Cruyff es el talento aplicado rigurosamente a la obtención del salario. Sabe que tiene aptitudes de excepción para el fútbol y busca que se le paguen excepcionalmente, pero aparece frío hasta en su arte discutidor. Yo no entiendo que a nadie le caiga mal Cruyff porque si es bueno y es profesional hace muy bien en exigir que se le pague como cree él (y creen los demás) que se le debe pagar. Pero prefiero a Pereira porque da sensación de ser hombre feliz con lo que está haciendo (tampoco lo hace mal) y únicamente abre la boca para sonreír. Es cuestión de gustos, naturalmente, y de comparaciones que están muy lejos de ser odiosas y al menos no pretenden serlo. Después de la señora temporada que está haciendo, don Luis Pereira se va a pasar por la ventanilla de su club y va a decir que quiere ganar más dinero, que lo que ahora tiene no le llega a fin de mes y que no es cosa de pedir anticipos para ir tirando; dirá a don Vicente Calderón que, tal y como está la vida, mil pesetas no te llegan para los filetes; que han subido hasta los cines; que no digamos lo que se le va en sobrealimentación, y que para qué quiere contar si saca los recibos de las mensualidades de la enseñanza «gratuita» de sus hijos. Cruyff se ha entroncado en un mundo azulgrana que ya estaba construido; y lo ha hecho muy bien y hasta marca un estilo dentro de ese equipo que es forma de ser. Juan Gamper tuvo que soportar más críticas y el tiempo se las llevó. Luis Pereira, dicen que patizambo, dicen que sonrisa Profidén, quizá sea menos serio que Johan Cruyff pero da la sensación de haberse leído todos los «libros blancos» que en España fueron editados, verbigracia el de Gibraltar, verbigracia el de la educación, verbigracia el de la Seguridad Social.

La sonrisa de Luis Pereira puede tener explicación. Por eso me cae mejor.

TIRO AL PLATO

JOSE OSET GANO LA TIRADA DE PASCUA, EN EL PANTANO

Organizada por el Grupo Cinegético "La Codorniz", se celebró la tradicional tirada de Pascua en la cancha del Pantano de María Cristina, segunda para el torneo de regularidad y en la que hubieron "monas" para todos los participantes.

Tomaron parte en la prueba 33 tiradores siendo de destacar la actuación del joven tirador José Oset, quien cubrió la piña de 25 platos sin un solo fallo.

Asimismo queremos reseñar que en esta tirada tomó parte por primera vez un nuevo "junior". El jovencísimo Museros tercer hijo platista del buen aficionado Antonio Museros. El joven tirador demostró saber estar en la cancha, mejor incluso que algunos mayores, y consiguió blancos de verdadero mérito teniendo en cuenta su corta edad. Le auguramos los mayores éxitos.

La clasificación final fue la siguiente:

1.— Con 25-25, José Oset
2.— Con 24-25, Enrique Mateu
3.— Con 22-25, Julio Dumont
4.— Con 22-25, Santiago Moya
5.— Con 22-25 Bautista Torres

Con 21 de 25 los señores, Museros, Mollar, Gozalbo, Mezquita, Ten y Capella.

Con 19 de 25, Canet, Arnandis, y con 18 de 25 Gómez y Eixea.

Finalizada la prueba se procedió al reparto de "monas" y botellas de sidra entre los aplausos de los concurrentes cerrándose así una estupenda tarde de campo, pese a que hizo bastante frío.

Antonio Museros ganó la tirada de Pascua en San Huberto

Se celebró el domingo en la cancha de tiro del Círculo de Cazadores «San Huberto» la tradicional tirada de Pascua en la que los premios están constituidos por las típicas «monas», siendo además la segunda prueba del torneo de regularidad.

Mucho viento, que dificultó la práctica del tiro y pocos tiradores. Y es que la tarde invitaba a permanecer en casa más que a la salida al campo con la familia.

Pese a las dificultades anotadas, Antonio Museros tuvo una lucida actuación al conseguir un meritorio 24 de 25, estando a punto de adjudicarse la medalla de plata que la Sociedad tiene establecida para todos los tiradores que consiguen 25 de 25. Esta puntuación le proclamó ganador en solitario quedando así la clasificación.

1.º, con 24 de 25, Antonio Museros; 2.º, con 23 de 23, Julio Dumont; 3.º con 22 de 25, Vicente Trilles; 4.º, con 21 de 25, Vicente Ballester; 5.º, con 20 de 25, Camilo Vidal; 6.º, con 19 de 25, Argimiro García; con 18 de 25, Gonzalo Gonzalbo y Enrique Mateu, y con 16 de 25, Vicente Aimerich, Juan Arrandis y Vicente Manzanet.

Esperemos que en domingos sucesivos, en circunstancias más favorables, los platistas vayan acudiendo en mayor número a esta estupenda cancha de tiro que permite poner a punto a los tiradores para sus actuaciones en cualquier otro lugar, pudiendo asegurar que los que resulten vencedores en el torneo de regularidad estarán en condiciones de representar dignamente a San Huberto en cuantos campeonatos participen.

Julio DUMONT

RESTAURANTE
"LA MAGDALENA"
BODAS, BAUTIZOS, COMUNIONES, CONVENCIONES, REUNIONES DE TRABAJO.
Ct. Valencia-Barcelona, Km 57
Teléfono 21 36 19 CASTELLON

KUBALA CUENTA CON TODOS

CAPON y ARCONADA, ligeramente lesionados, se recuperarán para Bucarest

MADRID, 12 (Pyresa). — «Rumania mantiene el mismo esquema de juego que en el último partido de Bucarest, pero ha rejuvenecido su formación con la inclusión de tres hombres nuevos, uno en la defensa, otro en el centro del campo y otro en el ataque. Rumania será un equipo más potente, más fuerte y más peligroso que cuando empatamos allí la última vez».

Kubala hace estas declaraciones después de finalizar la primera sesión de entrenamiento de la Selección A, y con todos los convocados salvo la conocida baja de Rojo, hombre que ha sido sustituido por el máximo goleador, Rafael Marañón. Kubala está contento por las buenas noticias clínicas y dedicó especial atención a observar a Capón, pieza clave en el sistema a emplear en la capital rumana. Aunque no quiere dar la alineación, es prácticamente seguro que inicialmente jugarán estos hombres:

Miguel Angel, Ramos, Benito, Pirri, Capón, Villar, Camacho, Asensi, Churruca, Juanito y Satrustegui.

Son, evidentemente, intenciones defensivas con una primera línea en el centro del campo para atenazar allí la previsible presión de los rumanos. También es una línea flexible que sabe ser ofensiva para avituallar a los dos únicos hombres que quedarán en punta.

—Nosotros vamos a ganar, a intentar ganar, a buscar la victoria, pero si no se puede y nos tenemos que conformar con el empate, eso también sería bueno. El partido es crucial para Rumania, no para nosotros.

—¿Eso es curarse en salud?

—Eso es la verdad. Perdiendo este partido Rumania no tendría posibilidades de clasificaciones. Si ganamos nosotros habríamos dado un gran paso, pero si perdemos la situación nuestra no es difícil ni complicada. Por esas circunstancias Rumania va a ser especialmente difícil porque sabe lo que se juega, que es una confrontación de vida o muerte para ellos.

Parece haber serenidad y evidentemente menos tensión que en otras reuniones del equipo nacional. Cuando se le pregunta a Kubala si no es demasiado poco tiempo para preparar el primer partido del mundial fuera de casa, responde con una semi-evasiva sobre el aspecto organizativo para hablar solo de la parte deportiva:

—A estas alturas del campeonato los jugadores están en perfectas condiciones y no hace falta intensificar una preparación que podría sobrecargarles. Simplemente el tiempo de mantener esa forma física, que completaremos con el estudio táctico y estratégico del partido en relación con las características del rival.

—¿Churruca es una baza «secreta» que se guarda el seleccionador?

—Todos los jugadores tienen su misión de acuerdo con sus propias aptitudes. Churruca, en efecto, es hombre que en su equipo juega como exterior, como punta y como hombre de centro de campo. Así le vamos a utilizar en función de su movilidad, de su técnica personal y de su tiro de media y larga distancia.

El primer entrenamiento ha sido suave, con más precauciones en los hombres que jugaron torneos europeos y la ya mencionada atención especial hacia el defensa Capón. Poco, pero de acuerdo con las cosas que suelen hacer el primer día de actividad.

Un momento del entrenamiento efectuado por la selección española en el campo del Pegaso. — (Foto CIFRA GRAFICA)

VELA

Se inició el Trofeo Pascua

Bajo el patrocinio del Club Náutico, Juventudes y Sección Femenina, dio comienzo el sábado el trofeo Pascua para balandros de las clases Vaurient, Cadete y Optimist.

La primera regata de este nuevo trofeo tuvo una nutrida participación y se celebró en el interior del puerto con buen viento y extraordinaria animación, siendo de destacar que para algunos jóvenes patrones era la primera vez que competían.

Las clasificaciones fueron:

VAURIENT

1.—«Mali», tripulado por A. Ramón y R. Fabregat, 0 puntos.
2.—«Donia», tripulado por J. Claramonte y A. Sánchez, 3.
3.—«Fénix», tripulado por J. Bellés y J. Andreu, 5.

CADETES

1.—«Iruka», tripulado por U. Millán y V. Martí, 0 puntos.
2.—«Aribel», tripulado por S. Soler y Rosalía Echevarría, 3.

OPTIMIST

1.—«Arkés IV», con Mayuca Aracil, 0 puntos.
2.—«Gregal», con Eva Escrig, 3 puntos.
3.—«Maine», con Fernando Marqués, 5,7.
4.—«Arkés III», con Alberto Aracil, 8.
5.—«Baleares», con Sebastián Esparducer, 10.
6.—«Tifón», con José M. Rodríguez-Marín, 11,7.
7.—«Catxerulo», José L. Salazar, 13.
8.—«Esparber», con Fernando Bernat, 14.
9.—«Rompeolas», Federico García Arquimbau, 15.
10.—«Neptuno», con Salvador Montán, 16.
11.—«Bufanubols», Manuel Bernabé, 21.
12.—«Zama», José L. Echavarri, 21.
13.—«Eolo», con Catú Montán, 21.
14.—«Arrancapins», Blanca Mulet y Marta Montan, 21.

El próximo sábado, a la hora de costumbre, se celebrará la segunda regata.

BALONCESTO

Victoria de España en el Torneo de Mannheim

MANNHEIM (Alemania Federal), 12 (Alfil). — La selección española derrotó hoy a la de Francia por 104 a 64, en partido disputado hoy en esta ciudad alemana, correspondiente al Torneo Internacional de Baloncesto junior de Mannheim.

Con esta victoria el conjunto hispano se clasifica en segunda posición dentro del Grupo B, ya que en la jornada de ayer también derrotó a Checoslovaquia por 96 a 80.

CONCENTRACION DE LA SELECCION SUB-21

Maceda, única duda

MADRID, 12 (Pyresa). — El único problema hasta el momento del seleccionador nacional para jugadores menores de 21 años, Gustavo Biosca, es el defensa del Spórting, Maceda. Aunque el doctor de la selección, en este caso delegado, ha reconocido al jugador y no le ha encontrado impedimentos, hasta mañana, después del entrenamiento que realice a las once de la mañana junto a sus compañeros no se sabrá si se puede o no contar con el mencionado jugador. Para su posible sustitución, se llamó en un principio al jugador del Castilla, Sabido, pero no puede incorporarse a la selección, ya que mañana ingresará en el servicio militar. El otro jugador, al que ha recurrido por el momento Gustavo Biosca, es el canario Marrero, quien acaba de salir de una lesión y hasta mañana, después del entrenamiento que realice con su club, no se sabrá si viene o no a la concentración.

Por lo que respecta al día en la concentración, ha sido normal, ya que se dedicó, por parte del seleccionador, a esperar a los jugadores convocados, y por la tarde, a ir al cine.

BOXEO

ORTEGA, MARIN Y CABEZA SALIERON PARA TORRELODONES

MANOLO PEREZ AYUDANTE DE "PALENQUE"

Con vistas a la próxima edición del «Boxam 77», a celebrar en Zaragoza, en el cual se han de enfrentar quince equipos, entre ellos americanos y europeos, Manuel Santacruz Palenque seleccionador nacional, va a tener concentrado en Torrelodones (Madrid) al equipo español que nos va a representar en este difícil torneo, dentro del equipo nacional, nuestro pabellón boxístico está representado por tres hombres, que no dudamos darán mucho que hablar, ya que tanto Cabeza, Marín y Ortega se encuentran en un gran momento y dispuestos a ofrecer a España y concretamente a Castellón alguna medalla, cosa que de ello estamos seguros, ya que eso sería un éxito más de nuestro boxeo castellonense que cada día está sonando más fuerte en el mundillo boxístico español.

El «Boxam 77», como ya hemos dicho, se celebrará en Zaragoza y dará comienzo el 17 y terminará el 24, tenemos que decir que la final será televisada en directo para toda España, a ver si el aficionado castellonense puede ver en las cámaras de TV a sus ídolos, cosa que todos esperamos. Para finalizar tenemos que decir que diariamente estarán informados de las actuaciones de los púgiles castellonenses.

MANOLO PEREZ, AYUDANTE DE PALENQUE, EN EL EQUIPO NACIONAL

Según, nuestras últimas noticias Manolo Pérez preparador del equipo castellonense de Boxeo, ha sido designado por el propio seleccionador nacional Manuel Santacruz "Palenque", para que le ayude en la preparación, del equipo Español que nos va a representar en este difícil torneo del "Boxam 77" a celebrar en Zaragoza en cuya competición van a intervenir dieciséis países. Nuestra más cordial enhorabuena a este joven preparador, y que con su ayuda puedan nuestros púgiles dejar bien alto el pabellón boxístico español.

PEPE CHIVA

EXCURSIONES
EN GRUPO DESDE CASTELLON
ANDORRA (FIN DE SEMANA)
Del 16 al 18 de abril — Con hotel (***)
LONDRES (FIN DE SEMANA)
Del 21 al 24 de abril — Con hotel turista superior
INFORMES Y RESERVAS
viajes tirado, s. a.
Agencia de Viajes — Grupo A. Título 188 — Navarra, 20

EL PROXIMO DOMINGO NO HAY LIGA

SIN NOVEDAD EN EL CASTELLON

El valioso empate obtenido por el Castellón en Jaén supone un importante respiro para los albinegros. En la foto, una buena intervención de Miguel, que destacó en el Estadio de "La Victoria". — (Foto ORTEGA)

De nuevo nos ofrece el campeonato de liga otro paréntesis por tener que celebrarse en la próxima jornada el partido internacional, valedero para la Copa del Mundo ha jugar en la Argentina el año que viene, Rumania-España, que, dicho de pasada, diremos que se juega en sábado, ya que en domingo tiene lugar en Madrid el España-Rumania en categoría Sub-21.

Como decimos, pues, la fecha del próximo domingo queda en blanco a efectos ligueros tanto en Primera como en Segunda y Tercera divisiones. Tempo quedará, pues, para meditar hasta la siguiente fecha en que recibe el Castellón la visita del Real Valladolid, ese equipo que no da una a derechas en su terreno y que las da todas fuera de él. Este, el Valladolid, será por lo tanto el rival a batir dentro de quince días.

SIN NOVEDAD

En orden al equipo puede decirse que no hay novedad, esperándose que el preparador castellonense, ante los días en blanco que quedan de aquí al partido con los vallisoletanos, dé unas fechas de descanso a la plantilla, no sorprendiendo que los entrenamientos queden en suspenso hasta el martes de la próxima semana.

En lo que sí parece hay alguna novedad es en la parte directiva, ya que para ayer tarde había quedado anunciada una reunión para tratar, como siempre, la cuestión económica, ya que parece ser que resueltos esos fichajes, u opciones, de Alonso y Ramón al Zaragoza, éste, satisfará el adelanto acordado para que el club castellonense pueda hacer efectivo el sueldo del mes y parte correspondiente a la ficha que aún queda pendiente en la mayoría de jugadores que componen la actual plantilla del Castellón.

José TEN

SUZUKI Fuera-Borda
NAUTICA CASTELLON
para navegar a toda "MARCA"
ZODIAC
LA NEUMATICA
Ctra. Grao - Teruel, Km. 1 Teléfono 22 22 16 Grao Castellón

(c) Ministerio de Cultura 2007

Crónica secreta del terrorismo

¿Quién está detrás de los asesinos?

EL DINERO QUE MATA

Gangsters de la extrema derecha atracan bancos para comprar armas.

Tal vez, la pregunta más importante que puede plantearse alguien ante el terrorismo sea el quien o quienes hay detrás de estas organizaciones, y quienes son sus miembros.

Son también las preguntas más difíciles de responder.

Las manos que dan dinero y reagrupan a los jóvenes para la práctica sistemática de la violencia son las más secretas e invisibles de todas. Se intuyen, pero no se ven.

Cuando las ejecuciones de setiembre de 1974 en España, la embajada de Alemania del Este en Madrid cerró sus puertas y sus diplomáticos regresaron a Bankof. Informaciones muy dignas de crédito, publicadas en la prensa extranjera, coinciden en afirmar que «la Embajada de Alemania del Este en Madrid subvencionaba al FRAP». (No deja de ser significativo el radical silencio de este grupo extremista desde entonces).

Tras cada atentado, y sobre todo cuando se trata de secuestros en nuestro país, la reacción inmediata es atribuirlos a grupos extremistas de izquierda. Pero ¿no podrían ser también los autores grupos de extrema derecha?

«Porque el terror y la violencia no es exclusividad de la izquierda, sino de la radicalidad y el extremismo», sea de derecha o de izquierda.

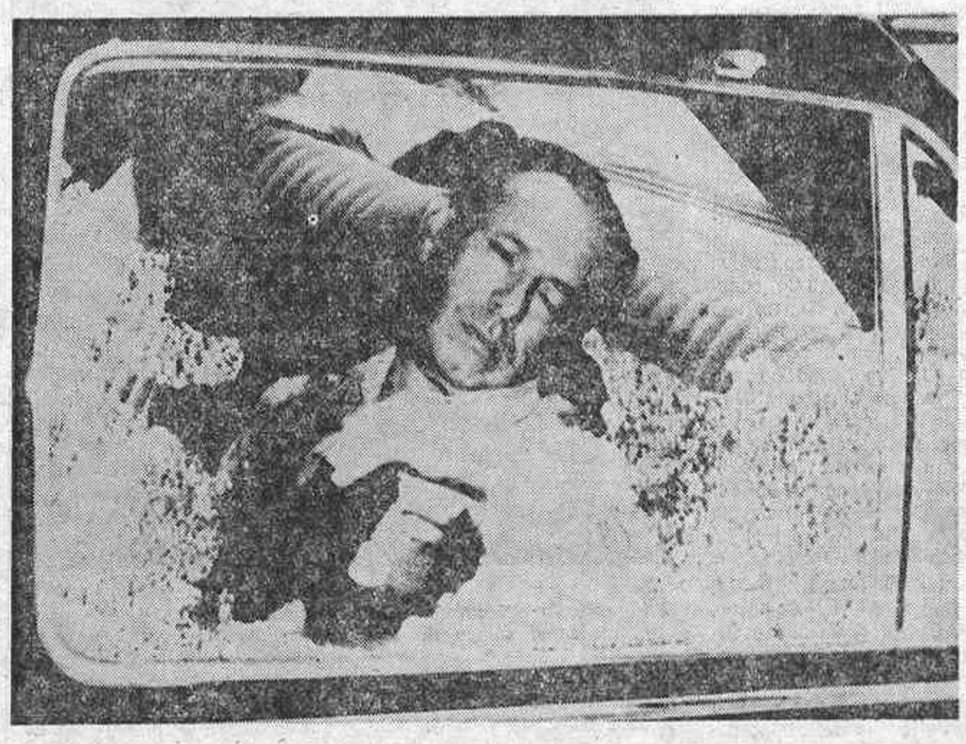

NO es posible ser terrorista sin ser radical. Y nadie puede decir qué distancia separa al radical del fanático, si es que hay alguna distancia pues parece que uno y otro son la misma persona.

Radicales y fanáticos provienen del extremo de los extremos tradicionales: izquierda y derecha. Tan al extremo de ese extremo están uno y otro grupo que a veces se juntan por detrás, y son muchas las ocasiones en que los etremistas de izquierda están codo a codo con los de derecha en defensa o ataque de determinados objetivos.

El robo del siglo

Evidentemente el mayor robo de un banco, en todo el mundo, tuvo lugar el [illegible] en Niza: 50 millones de francos.

El cerebro de este robo —un modelo de precisión y originalidad— es Albert Spaggieri, una especie de Robin Hood de la extrema derecha, quien asegura que el dinero ha sido entregado, en su mayor parte, a un italiano llamado Catena, que representa a «Orden Nuevo» italiano; el resto, según Spaggieri, está en manos de una asociación de extrema derecha francesa. Spaggieri ha pedido asilo político en Francia, y está demostrada su afiliación y simpatía por los grupos a que dice haber entregado el dinero de Niza.

Otro suceso en el que anda envuelto el fabricante de los aviones Mirage, Marcel Dassault, y que ha conmovido a la opinión pública francesa se refiere a la desaparición de ocho millones de francos en un par de maletas, y con destino a la compra de armas para las falanges derechistas del Líbano.

Incluso algún secuestro como el de un industrial durante el año nuevo 1976 en París implicaría a la extrema derecha.

La conclusión que sacan los expertos es inquietante: se advierte que, **a nivel internacional, la extrema derecha se dedica últimamente a una campaña sistemática de recogida de fondos ¿para qué?**

Los comunistas

La presencia comunista en el terrorismo se da por descontada, y tal vez aquí más que probar esa participación —pues la admite y supone todo el mundo— habría que insistir en que ellos no hacen todo.

De cualquier forma, hay una acción de Moscú clara en el campo terrorista:

—RECLUTAMIENTO DE ACTIVISTAS INDIGENAS, que luego forma en la universidad Lumumba de Moscú y devuelve al país de origen convertidos en expertos.

—APOYO ECONOMICO «IN SITU» a los movimientos terroristas ideológicamente próximos, por medio de sus embajadas, o de las representaciones diplomáticas de cualquiera de los países del Este.

—SUMINISTRO DE ARMAS, por medio de cualquiera de sus satélites, a los movimientos subversivos.

—GESTIONES DIPLOMATICAS, para facilitar el apoyo internacional de determinadas organizaciones que intentan derribar regímenes dictatoriales, o de organizaciones pacifistas en apariencia.

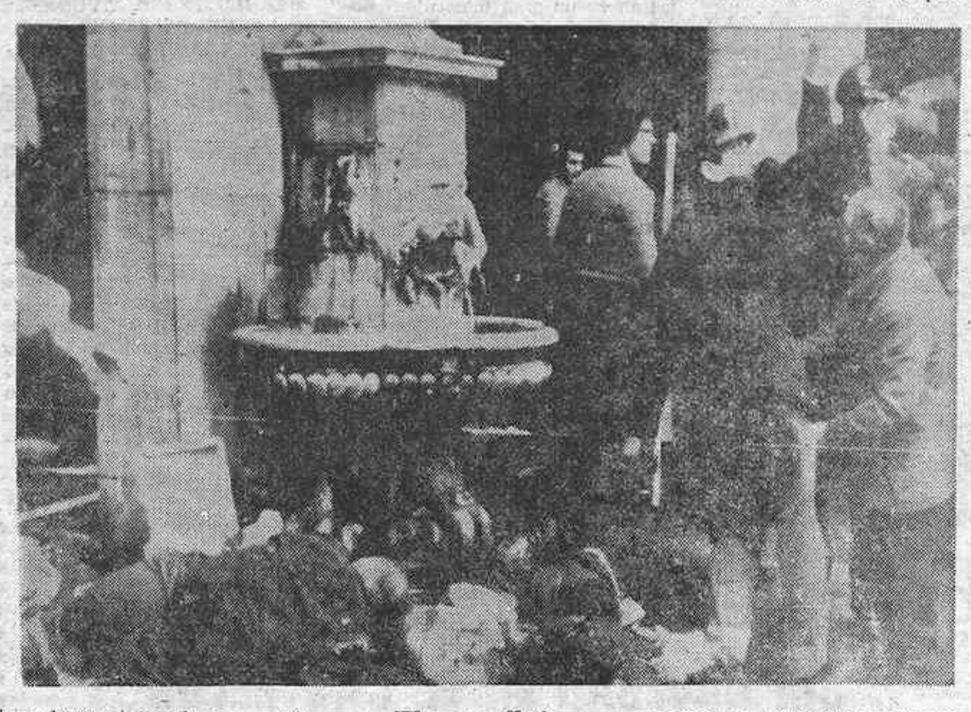

El camuflaje

Naturalmente para reclutar terroristas nadie pone un anuncio en el periódico pidiéndolos. El proceso normal es muy largo y selectivo. Nos referimos primero a PAISES DESARROLLADOS.

La atracción de los jóvenes se despierta ofreciéndoles modos de participación en las soluciones de problemas sociales que ya han penetrado la conciencia de la sociedad en que vive. Por ejemplo, el hambre, los países subdesarrollados, el tercer mundo, el colonialismo.

No suelen faltar en estos movimientos de cooperación social sacerdotes y pastores protestantes, que ofrecen muy gustosamente sus templos para las reuniones.

Citemos un caso: «Solidarité», una organización francesa. En sus cuadros directivos figuran el dominico Maurice Barth y el pastor protestante Rene Bignon, y suelen celebrar sus reuniones en el convento dominico de la calle Glaciere, en la sede de la Misión de Francia y en los locales de Cimade, la organización de socorro protestante. Allí se discuten temas políticos en los que participan los jóvenes, y se produce una selección de «simpatizantes» en «miembros» que ayudarán a los movimientos revolucionarios de Africa y América. Cada año, «Solidarité» celebra su congreso en París y a él asisten un par de centenares de personas que son citados en bocas de metro y estaciones de ferrocarril: nunca saben de antemano cual será el lugar del Congreso. Son recogidos por automóviles y transportados al lugar. He aquí una breve relación de asociaciones a las que apoya Solidarité: African National Congress (ANC), Fuerzas Armadas Revolucionarias (Argentina), ETA, Partido Comunista Marroquí, sudanés, iraki, israeli; Movimiento izquierda revolucionaria, etc. ,etc.

«Solidarité» es una de las múltiples asociaciones seudpacifistas que, al amparo de la ingenuidad eclesiástica, se convierten en formidables centros de reclutamiento. De simpatizante a cómplice hay un camino que, cuando se es joven, resulta breve e inexistente.

Un cerebro: Curiel

El 28 de agosto de 1968 moría asesinado el embajador norteamericano en Guatemala. La policía sigue una serie de pistas que la conducen hasta un piso franco de las Fuerzas Armadas Revolucionarias (FAR). Cuando van a entrar suena un disparo: una joven francesa se pega un tiro en la cabeza para no hablar. La reconstrucción del crimen la sitúa como autora del asesinato del embajador y ella era Michele Firk, una alegre joven que había obtenido su diploma en la escuela de altos estudios cinematográficos de París. Se enroló en «Solidarité» y luego en el PC. El paso siguiente ya se sabe. actuar en Guatemala. (Viajó allí con pasaporte falso a nombre de Isabelle Chaumet).

Siete años más tarde es arrestado en Africa del Sur Breyten Breytembach, uno de los mejores poetas de la nueva ola. Había huido del país y recorrió Europa ayudado por «Solidarité». Su regreso con pasaporte falso es descubierto por la policía, e inmediatamente se desata una ola de protestas en el occidente europeo, sobre todo contra la sentencia de nueve años de cárcel. Poco después Breyten comenta con su hermano el proceso de captación que había sufrido en París «tengo la seguridad de que me han utilizado: he sido manipulado durante mi estancia en París». Y da tres datos a la policía con los que, pacientemente, será identificado el verdadero cerebro de «Solidarité»: un judío egipcio, fundador del PC en El Cairo. Este cerebro da la ayuda a los terroristas en Francia se llama Henri Curiel. Sólo han encontrado un cargo contra él, ciertas fotocopias de conversaciones franco-germanas, cosa que nada tenía que ver con sus charlas sobre anticolonialismo y subdesarrollo.

El 26 de julio del 74 Furuya Yutaka que acaba de llegar a Orly tropieza con un aduanero quisquilloso que le ordena abrir el maletín de mano. Yutaka esconde allí cuatro pasaportes y diez mil dólares, todo falso. (Este japonés será reclamado un año más tarde cuando los terroristas asalten la embajada francesa en La Haya). Las investigaciones conducen a la identificación del falsificador, un tal Aberman, cuyo patrón es Henri Curiel.

Henri Curiel ha provisto de documentación falsa a un número incalculable de terroristas, y ha enviado especialistas formados por él en técnicas de explosivos y secuestros a diferentes países, a petición de organizaciones locales, como el caso de Michele Firk.

Pero nada de esto puede ser probado.

Henri Curiel es comunista, y según los indicios actúa a las órdenes de la KGB. Al parecer, los soviéticos se quedaron extrañamente sorprendidos ante la eclosión internacional del terrorismo. Ellos fomentaban y sostenían un terrorismo localizado, no una epidemia sin control. Pero el terrorismo se extendía y adoptaron entonces una solución: informarse. Para ello, ayudarían a hombres-clave como Curiel, por lo demás, de lealtad absoluta al PC. De este modo saben qué se trama, quien financia un grupo u otro, y quien hay detrás de cada movimiento.

«Carlos»

Otro hombre clave del terrorismo internacional por sus actuaciones en primera línea, en este caso, es el venezolano de 27 años Ilicht Ramírez Sánchez, conocido ya mundialmente como «Carlos». Su leyenda es indudablemente superior a su activismo, pero esto es inevitable cuando un hombre que asesina varios miembros de la policía secreta en París escapa sin dejar rastro.

Está reclamado por una docena de países occidentales, y el año pasado —su última hazaña, o al menos, la última que se le atribuye— secuestró a los ministros de la OPEP cuando estaban reunidos en Viena.

«Carlos» ha sido formado en la Universidad Lumumba de Moscú, y su relación con los diferentes movimientos terroristas europeos es palpable.

La última noticia sobre su presencia tuvo lugar hace pocas semanas. El servicio de espionaje de Alemania Occidental en Argelia localizó allí al venezolano, y le siguió hasta verle subir a un avión con destino a Belgrado. Inmediatamente fue pasado el aviso a los norteamericanos —muy interesados en la captura del sudamericano— y a los yugoeslavos. «Carlos» fue detenido al bajar del avión, mientras que Viena y París telegrafiaban a Belgrado reclamando su extradicción. Pocos días más tarde «Carlos» era embarcado a un avión con destino a Bagdad, al mismo tiempo que unos croatas secuestraban un avión para llamar la atención norteamericana sobre las «anexiones» de Tito. Y Belgrado hizo públicas dos notas al mismo tiempo: una desmintiendo los rumores de que «Carlos» hubiese estado allí, pues se trató de un «error de identificación», y otra protestando contra Estados Unidos por el apoyo prestado a los secuestradores croatas.

ANTONIO CASTRO

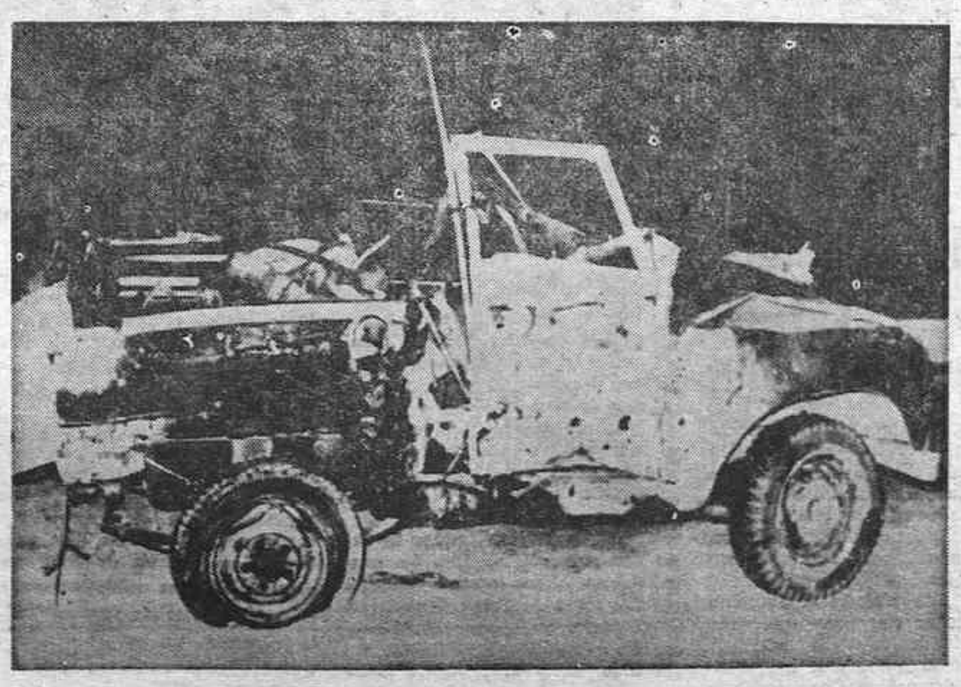

UN ABSURDO MAJADERO DE MARK TWAIN

ADAPTACION: Gonzalez Casquel

DIBUJOS: ABuylla

INTRODUCCION: Samuel Langhorne Clemens, que popularizó el seudónimo de Mark Twain, nació en Missouri, en 1835, y murió en 1910. Humorista de fama universal, se dedicó desde muy joven al periodismo, publicando numerosas obras que tuvieron excelente acogida y que han sido traducidas a casi todos los idiomas. En «Un absurdo majadero», cuyo título original es «Rogers», el autor nos presenta una pequeña obra maestra de humor, donde la sátira se halla siempre presente.

1.—Vi a Rogers por primera vez en un pueblecito del sur de Inglaterra donde yo estaba pasando una temporada de vacaciones. Se me apareció y presentó anunciándome que su padrastro se había casado con una lejana pariente mía. Habría que añadir que la mencionada pariente fue ahorcada tiempo después, hecho que a juicio de Rogers no era impedimento para que considerase que entre nosotros existía un parentesco cosanguíneo. Venía a visitarme todos los días. Se sentaba y hablaba de todo lo habido y por haber. En mi opinión, Rogers era el ejemplar más destacado de las más pulidas y sosegadas rarezas humanas que yo haya conocido.

2.—Un día, quiso ver mi chistera nueva. Petición que me proporcionó un gran placer, ya que imaginé que notaría sobre el forro la etiqueta de un famoso sombrerero de Oxford Street que, sin duda alguna, me haría crecer ante sus ojos. Pero Rogers dio varias vueltas al sombrero mientras me lanzaba alguna que otra mirada compasiva. Luego, le señaló un par de defectos y consideró natural que yo, siendo un recién llegado no supiera dónde surtirme de sombreros. Dijo que me enviaría la dirección de su «sombrerero» y después de pedirme disculpas, tomó unas tijeras y procedió a cortar un círculo de papel de seda rojo.

3.—Cuando hubo cortado el círculo, le pulió cuidadosamente las puntas, tomó un frasco de goma y lo pegó sobre el interior de mi sombrero, de forma que quedara tapado el nombre del fabricante. Y dijo: «Nadie sabrá dónde lo ha adquirido. Yo le mandaré un rótulo de mi sombrerero y usted podrá pegarlo sobre este círculo de papel de seda». La calma y frialdad con que se había comportado me produjo una enorme admiración, ya que al alcance de nuestras narices, sobre la mesa, su propio sombrero, un antiguo especimen, flojo y deforme, descolorido por las vicisitudes del tiempo, parecía carcajearse de sus propias palabras.

(Continuará)

Adaptación: M. GONZALEZ CASQUEL

Dibujos: A. BUYLLA

(c) Ministerio de Cultura 2007