Mediterráneo

CASTELLON DE LA PLANA
Depósito Legal: CS 6 - 1958

PRENSA Y RADIO DEL MOVIMIENTO
Director: CARLOS BRIONES

Redacción, Admón. y Talleres: Avda. Cernuda y Velasco
Tels. 22 00 56 y 22 00 60

MIERCOLES, 5 MARZO 1975. — AÑO XXXVIII.—N.º 11.203 — PRECIO 8 PESETAS

mercado nacional de ocasión

TURISMOS FURGONETAS PROCEDENTES DE CAMBIO REVISADOS FACILIDADES DE PAGO
Abierto sábado y domingo mañana
ES UN SERVICIO DE AUTOVILL, S. L. AGENCIA RENAULT
Carretera Valencia-Barcelona Km. 57. Telf. 52 15 00 - VILLARREAL

Cinco nuevos ministros en el Gabinete Arias

Fernando Suárez, Vicepresidente Tercero del Gobierno y Ministro de Trabajo

- **Fernando Herrero Tejedor (hijo predilecto de Castellón), Ministro Secretario General del Movimiento.**
- **Los señores Sánchez Ventura, Alvarez de Miranda y Cerón Ayuso, nuevos titulares de Justicia, Industria y Comercio, respectivamente.**

MADRID, 3 (Pyresa). — El Boletín Oficial del Estado publicará mañana Decretos de la Jefatura del Estado por los que se nombran: Vicepresidente tercero del Gobierno y Ministro de Trabajo, a don Fernando Suárez González; Ministro de Industria, a don Alfonso Alvarez de Miranda; Ministro de Comercio, a don José Luis Cerón Ayuso; Ministro Secretario General del Movimiento, a don Fernando Herrero Tejedor; y Ministro de Justicia, a don José María Sánchez Ventura y Pascual.

FERNANDO SUAREZ GONZALEZ

LA JURA DE LOS NUEVOS MINISTROS

MADRID, 4 (Pyresa). — La jura de los nuevos ministros tendrá lugar el jueves día 6 a las 10'30 en el palacio de El Pardo. La toma de posesión se celebrará en la Presidencia del Gobierno el mismo día a las 17 horas y a continuación se reunirá el Gobierno para la reunión preparatoria del Consejo de Ministros del viernes día 7.

BIOGRAFIA DE FERNANDO SUAREZ GONZALEZ

MADRID, 4 (Cifra). — Nació

(Pasa a la página 10.)

FERNANDO HERRERO TEJEDOR

Tras un dramático suspense

PETER LORENZ, LIBERADO

BERLIN OCCIDENTAL, 4. (Efe).—Los secuestradores han dejado esta noche en libertad al político conservador de Berlín Occidental, Peter Lorenz, después de que el Gobierno accediera a sus demandas exigiendo la liberación de cinco anarquistas que se encontraban en prisión, ha sido aunciado de forma oficial.

Los secuestradores han tenido prisionero a Lorenz desde el pasado jueves por la mañana.

Lorenz, que cuenta 52 años de edad y que fue secuestrado en un suburbio berlinés en vísperas de las elecciones de la eludad, se encuentra sano y salvo.

PELICULA DE LAS ULTIMAS HORAS

BERLIN, 4 (Efe). — A las 17'45, hora española, tomó tierra en el aeropuerto de Tempelhof, el avión de la compañía "Lufthansa", en el que viajaba el ex-Alcalde de Berlín, Heinrich Albertz. Inmediatamente, éste tomó un helicóptero que le esperaba para trasladarle a los estudios de televisión, donde leyó una declaración de los cinco terroristas liberados —actualmente en Aden—, dirigida a los secuestradores de Lorenz.

TEXTO DE LA DECLARACION

El texto, manuscrito por los citados cinco anarquistas, dice que el Gobierno del Yemen se ha comprometido a garantizarles la libertad de movimiento en el país, por lo que se han cumplido las condiciones para que sea puesto en libertad el jefe regional democristiano berlinés Peter Lorenz. "El Gobierno del Yemen —finaliza el texto— nos dio su palabra de mantener estas condiciones de residencia contra nuestra palabra de que esta declaración crea la premisa para la liberación de Peter Lorenz".

Los cinco anarquistas anuncian también que emplearan todas sus energías en pro de conseguir la libertad de sus compañeros encarcelados en Alemania.

Esta carta de los terroristas fue leída y transmitida por televisión para que llegara a conocimiento de los secuestradores.

MENSAJE DE LA POLICIA

Después de que Albertz diera lectura a esta declaración, la Policía se dirigió a los secuestradores por radio y televisión, exhortándoles a poner en libertad a su prisionero.

"Han escuchado ustedes —añade el texto transmitido— la declaración del pastor luterano Heinrich Albertz. En consecuencia pongan en libertad a Peter Lorenz indicándonos en seguida el lugar donde éste se encuentra. Para que sepamos que son ustedes nuestros interlocutores idóneos comuniquen como contraseña el nombre de la ciudad donde adquirió Lorenz la talla alargada que cuelga de la pared del vestíbulo de su casa".

Desde hace más de 24 horas la Policía no ha recibido ninguna

(Pasa a la página 13)

EDWARD HEATH, EN ESTEPONA

ESTEPONA (MALAGA), 4 (Cifra)— Hoy ha llegado a esta ciudad en visita turística el exprimer ministro británico Edward Heath, que como es sabido, pasa una temporada de descanso en la Costa del Sol.

El Alcalde de la Ciudad Sr. Marruenda y los miembros de la corporación le hicieron objeto de un afectuoso recibimiento, al que se sumó parte del vecindario e incluso la banda municipal de música, que interpretó en honor del ilustre visitante varias composiciones.

Edward Heath, sonriente efectuó un recorrido por la ciudad y más tarde se trasladó por carretera al pueblo malagueño de Casares donde asimismo fue objeto de un cordial recibimiento por parte de las autoridades y vecindario. En Casares el exprimer fue obsequiado por el Alcalde con los atributos de su mando y con un almuerzo en un restaurante típico.

SE TRATA DE ESCOLARIZAR DESDE LOS 4 AÑOS HASTA LOS 16

Dice el Director General de Ordenación Educativa en unas declaraciones

MADRID, 4 (Cifra). — "El Ministerio de Educación y Ciencia tiene como objetivo prioritario que todo español tenga la posibilidad de obtener el título de graduado escolar y para ello se están tomando las medidas pertinentes para la escolarización total desde los 4 años hasta los 16 años", ha declarado el Director General de Ordenación Educativa, José Ramón Massaguer Fernández, en una rueda de prensa celebrada en la sede de la dirección general.

Esta escolarización —siguió el señor Massaguer— supondrá comenzar dos años antes los estudios y alargar en dos la E.G.B., si es necesario, para que el muchacho que por alguna causa se retrase en sus estudios pueda recuperarse. De este modo, el estudiante con el título de graduado escolar podrá elegir el bachillerato o formación profesional, sin otro condicionamiento que su vocación.

También manifestó el Director General que, este curso, todos los estudiantes de 6 a 14 años cuyos padres habían solicitado puestos escolares lo habían encontrado y que durante 1975 se encontraran escolarizados cinco millones y medio de españoles en E.G.B. —de los que 3.200.000 lo están en centros estatales y los restantes en centros privados o subvencionados— aunque el problema con que se enfrenta el

(Pasa a la página 13)

Los obispos católicos de Hungría juran la Constitución

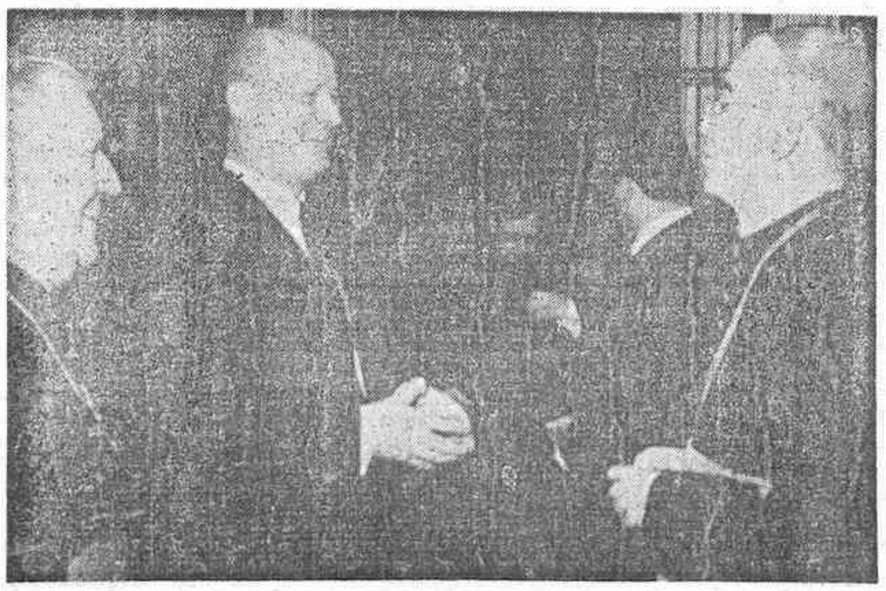

BUDAPEST (Hungría).— Tras la ceremonia de juramento a la Constitución de la República efectuada por un grupo de obispos católicos de Hungría, el obispo de Vac conversa con el presidente, Pal Losonczi. A la izquierda de la foto, el arzobispo de Kalocsa.— (Telefoto Cifra Gráfica)

CERTAMEN LITERARIO

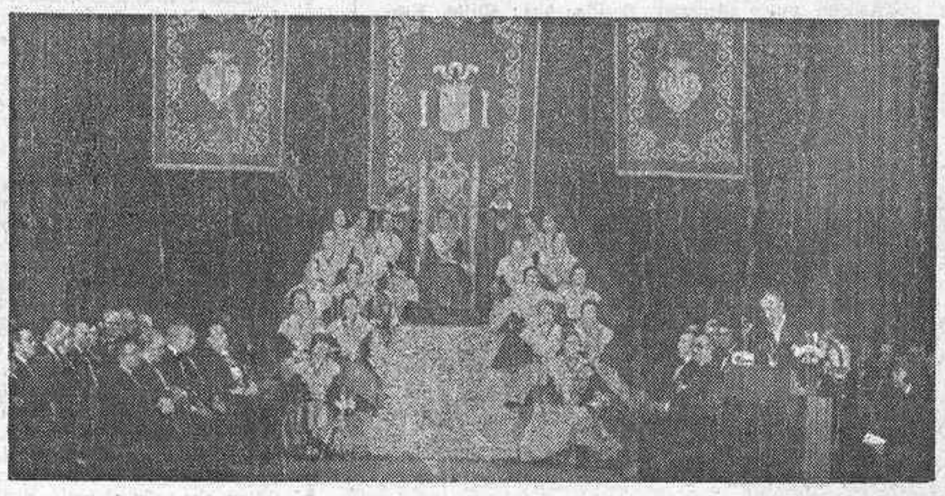

Con la solemnidad acostumbrada, anoche se celebró en el Teatro Principal el XXXI Certamen Literario de las Fiestas de la Magdalena, bajo la presidencia de la Reina, señorita Susana Peris Ureña, actuando de mantenedor el Delegado del Gobierno en la Compañía Telefónica, don Tomás Pelayo Ros. En la fotografía de Heredio, aspecto que ofrecía el escenario durante el acto.

(AMPLIA INFORMACION EN PAGINA TERCERA Y SIGUIENTES)

Valladolid, 4 de Marzo

"La obra bien hecha de nuestro Caudillo nos abre el camino del futuro, y el futuro es el Príncipe de España"

Discurso de Gutiérrez Cano en el 41 aniversario de la fusión de Falange Española y de las JONS

VALLADOLID, 4 (Pyresa). — Con un discurso del Ministro de Planificación del Desarollo señor Gutiérrez Cano, se ha conmemorado en el Teatro Calderón de Valladolid, el cuarenta y un aniversario de la fusión de Falange Española y las J.O.N.S..

El acto conmemorativo dio comienzo a las doce del mediodía con la entrega de condecoraciones a un total de 22 personas a las que se les impuso las insignias de la Orden del Yugo y las Flechas de la Orden de Cisneros, de la Juventud y de la Vieja Guardia.

En la presidencia figuraban, junto con el Ministro de Planificación del Desarrollo, el Vicesecretario General del Movimiento don Antonio José García-Rodríguez Acosta, que ostentaba la representación del Ministro Secretario General; el Subsecretario de Planificación del Desarrollo, señor Ibarra y López Doriga; el Subsecretario de la Vivienda, señor Dancaussa de Miguel; el Capitán General de la VII Región Militar, Teniente General Merry Gordon, así como los delegados nacionales del Movimiento y numerosos directores generales, consejeros nacionales, gobernadores civiles y jefes provinciales del Movimiento de 13 provincias y otras representaciones.

Tras la imposición de condecoraciones, el Gobernador Civil y Jefe Provincial del Movimiento de Valladolid, don José Estévez Méndez, pronunció unas palabras glosando el significado de la conmemoración de la fusión de Falange Española y las J.O.N.S.. «Cada 4 de marzo —dijo— conmemoramos una fecha histórica. N reunimos para recibir el mensaje de una personalidad del Movimiento que fundaron José Antonio y Onésimo. Un mensaje —añadió— que debe ser un aldabonazo, una llamada a la participación, al cumplimiento de nuestros deberes, al fortalecimiento de lo permanente y una reafirmación del espíritu de superación».

Terminó diciendo el Jefe Provincial del Movimiento de Valladolid que cada 4 de marzo debe servir, además, para hacer una firme profesión de fe en lo permanente, meditar sobre lo conseguido, analizar lo que resta por conseguir y no permanecer neutrales ante quienes pretendan alterar la convivencia pacífica de los españoles.

DISCURSO DEL MINISTRO

A continuación ocupó la tribuna el Ministro del Plan de Desarrollo.

Don Joaquín Gutiérrez Cano comenzó su intervención recordando que el 4 de marzo de 1934 tres hombres —José Antonio Primo de Rivera, Ramiro Ledesma Ramos y Onésimo Redondo— lanzaron a España una convocatoria, refrendada luego con sus vidas.

«Creyeron —dijo el Ministro de Planificación del Desarrollo— en la dignidad humana, que habla de las libertades, de la integridad del hombre, de su estirpe enraizada en un destino universal y, por tanto, inalienable.

Proclamaron las justicia social, el derecho de todos, absolutamente de todos los españoles, a la cultura, al bienestar, a la participación, a una libertad autentificada y robustecida por el compromiso solemne de la paz y del orden, en una convivencia responsable, el respeto a los valores del hombre y de la familia y su participación efectiva en la vida política, económica y social de la nación.

Esta es la lección, este es el legado de José Antonio, Ramiro Ledesma y Onésimo Redondo; lección de raigambre netamente española, limpia de mimetismos.

Proclamaron la dignificación del Estado como fundamento de una Patria fuerte y libre y crearon una nueva conciencia de servicio que todos los españoles hemos aprendido a lo largo de este casi medio siglo para la que ha

(Pasa a la página 12)

Negociaciones USA - España

Washington a la defensiva

La impresión general es que no habrá acuerdo

(Crónica de Nueva York, en pág. 13)

(c) Ministerio de Cultura 2007

CASTELLON - CIUDAD - CASTELLON - CIUDAD - CASTELLON - CIUDAD

DIETARIO

MIERCOLES, 5 MARZO

El sol sale a las 6'43 y se pone a las 18'11
Luna nueva, el 12

SANTOS DEL DIA

Focas, Eusebio, Adrián, mrs.; Gerásimo, erm.; Juan José de la Cruz, cf.; Olivia, vg.; Gregorio, Teófilo, Virgilio, obs.

SANTOS DE MAÑANA

Marciano, ob.; Víctor, Victoriano, Claudio, Bassa, Canón, mrs.; Olegario, Basilio, obs.; Cirilo, Evagrio, cfs.; Coleta, Rosa, de Viterbo, vírgenes.

EL TIEMPO

OBSERVATORIO METEOROLOGICO DE CASTELLON

BOLETIN CORRESPONDIENTE AL DIA 4 DE MARZO

Temperatura mínima, 7'6 grados a las 5 horas 30 minutos.
Temperatura máxima, 18,4 grados a las 16 horas 50 minutos.
Humedad relativa 7 y 13 horas, 60 y 40 %, respectivamente
Insolación eficaz, 6 horas 35 minutos.
Recorrido del viento en 24 horas, 128 kilómetros.
Dirección dominante del viento, O.
Precipitación en 24 horas, nula.
Presión atmosférica a las 20 horas, 754,9 mm.
Tendencia, estacionada.

CUPON PRO-CIEGOS PREMIADO AYER

110

ACIERTE CON EL NUEVO

colowall®

FARMACIAS de GUARDIA

TELLADO, Mayor, 104.

ESPIN, Av. Casalduch, 23.

MATUTANO, Navarra, 51.

CALDUCH, Plaza de la Independencia, 8.

HORARIO DE TRENES

HACIA VALENCIA

5'39 Expreso
6'28 U. Eléctricas (Lab.)
7'20 Ter (Dno. Madrid)
7'25 U. Eléctricas
9'15 U. Eléctricas
11'15 U. Eléctricas
13'41 Talgo (Dno. Madrid)
13'46 U. Eléctricas
15'25 U. Eléctricas
16'42 Ter (Dno. Alicante)
17'10 U. Eléctricas
18'23 Expreso (Dno. Málaga)
18'30 U. Eléctricas
19'13 Electrotrén
20'20 U. Eléctricas
22'43 Expreso (Dno. Sevilla)
23'23 Expreso (Dno. Granada)

HACIA BARCELONA

1'29 Expreso
6'25 Expreso
7'17 Expreso
10'25 Electrotrén
11'04 Expreso
12'46 Ter (Dno. Frontera)
15'23 Talgo

TELEFONOS PARA CASOS URGENTES

BOMBEROS	22-12-22
POLICIA	22-05-00
GUARDIA CIVIL	21-11-77
POLICIA MUNICIPAL	22-40-00
HOSPITAL	21-05-22
RESIDENCIA S. S.	21-12-53
CASA SOCORRO	21-19-04
CRUZ ROJA	22-48-50

CATOLICIDAD

Cáritas Interparroquial de Castellón

GUARDERIA INFANTIL EN LA PARROQUIA SAN JUAN BAUTISTA

La parroquia de San Juan Bautista de Pueblo Seco comprende unos barrios muy pobres. El salario del padre de familia generalmente no soluciona el problema de estas familias con varios hijos. Por eso en la mayoría de ellas, junto al jornal del esposo, se hace necesaria la ayuda de la esposa, trabajando fuera de casa. Nos dimos cuenta que esto planteaba una fuerte problemática. Es necesario este trabajo, pero ¿quién cuida a los niños pequeños que todavía no pueden asistir al colegio? ¿Dónde dejarlos durante estas horas de trabajo? Las madres optan por dejar al niño con la abuela, vecina..., pero esto, a la larga, creaba problemas y no podía ser una solución definitiva.

Se dio una primera respuesta a ese problema instalando una rústica guardería en un salón adjunto a la parroquia, lo que era sacristía. Funciona gracias a la colaboración de unas desinteresadas mujeres. Asisten unos cincuenta niños. El salón es pequeño. Si hay que hacer algún servicio religioso, los pequeños tienen que salir al patio. Si llueve se complica la cosa. Así no puede continuar. Además, es indispensable para que la guardería pueda cumplir su misión, contar con un comedor.

Ante esta situación, planteamos el problema a Cáritas Interparroquial, quien se dio cuenta de la necesidad, porque no es un proyecto, sino una realidad, funcionando en malas condiciones. El terreno lo teníamos y hemos empezado la obra.

Nuestro deseo ahora es montar una guardería en condiciones. Que no sea simplemente un salón de reclutamiento de niños. Aspiramos a un edificio con instalaciones dignas, capacidad suficiente, comedor... Guardería con la que respondamos a una necesidad familiar urgente y evitar la desatención de los niños. Aspiramos a enseñarles a adquirir hábitos que sean la base de una vida bien formada para el día de mañana. Que el niño aprenda a estar con otros, a compartir el pan, a vivir en comunidad.

Pero para conseguir esto necesitamos de ayuda, pues estos barrios no pueden por sí solos solventar el problema. Creemos que esto es más una obra de justicia que de caridad.

VICTOR ARTERO,
Cura de S. J. Bautista

CULTOS

SANTA MARIA. — Hoy, misas a las 8, 9 y 11 de la mañana. Por la tarde, misa a las 8.

SAN AGUSTIN. — Hoy, misas a las 8 y 9 de la mañana y 7'30 de la tarde.

SAGRADA FAMILIA. — Hoy, misas a las 7, 8, 9 y 10 de la mañana y a las 7'30 y 8'30 de la tarde.

SAN PEDRO. —Hoy, misas a las 9 de la mañana y 7 tarde.

SANTISIMA TRINIDAD. — Hoy, misas a las 7'15, 8, 9'30 y 10 de la mañana. Tarde, misas a las 6'30 y 7'30.

SAN JOSE OBRERO. — Hoy, misas a las 9 de la mañana y 7 de la tarde.

SAN FRANCISCO.—Hoy, misas a las 8 y 9'15 de la mañana y a las 7'30 de la tarde.

SAN VICENTE FERRER. — Hoy, misas a las 8 y 11 de la mañana.

SAN CRISTOBAL. — Hoy, misas a las 8 de la mañana y 7'30 de la tarde.

PARROQUIA DE NUESTRA SEÑORA DEL CARMEN. — Hoy, misas a las 7'30 y 8'30 de la mañana. Por la tarde, a las 7'30.

ERMITORIO DEL LIDON. — Hoy, misa a las 5 de la tarde.

SANTO TOMAS DE VILLANUEVA. —Hoy, misas a las 9'30 tarde.

"La Bolanchera" actuará hoy en el Teatro Principal

El Grupo de Teatro de Juventudes de la Sección Femenina «La Bolanchera», presentará hoy a las seis de la tarde en el Teatro Principal una interesante obra como homenaje a la Reina Infantil de las Fiestas, Alejandra Pérez Bastida y su corte de honor. Se trata de la pieza «El gallito que no obedeció» que con un elenco de ocho actores, tres de los cuales serán niños, pretende entretener y alegrar a los niños de Castellón, adhiriéndose al sector infantil de las presentes celebraciones. La obra contará con la dirección y realización escénica de Vicente Pastor Luna, y con el vestuario y el cuerpo de baile de la Sección Femenina.

SUCESOS

Grave accidente de trabajo, en Moncófar

En Moncófar, donde reside, sufrió un accidente de trabajo, Francisco Juliá Masiá, de 33 años, siendo trasladado con urgencia al Hospital Provincial donde el Dr. Aparici tras prestarle la debida asistencia, nos facilitó el siguiente parte facultativo: Francisco Juliá Masiá, sufre fractura tercio distal tibia y peroné pierna izquierda, de pronóstico grave.

Quedó internado en el centro.

No nos ha sido posible conocer las circunstancias del accidente.

CHOQUE DE TURISMO Y CAMION

En el km. 19 de la carretera de Algar a Vall de Uxó, en el término municipal de Vall de Uxó, chocaron el turismo matrícula B-3545-D conducido por Fidel Roig Carrillo, de 42 años y el camión matrícula CS-8258-B conducido por José Bellés Bellés, de 33 años.

Resultó lesionado de carácter grave el ocupante del turismo citado en primer lugar, padre del conductor, Fidel Roig Renau, de 70 años.

Los dos vehículos sufrieron daños de importancia.

CHOQUE DE DOS TURISMOS EN EL PUENTE SOBRE EL RIO MIJARES

En el km. 61 de la carretera nacional Valencia-Barcelona, término municipal de Almazora, chocaron el turismo matrícula CS-54.815 conducido por Félix Pineda Fernández, de 56 años y el turismo matrícula CS-5374-C conducido por Antonio Sanfélix Daniel, de 29 años.

Resultó lesionado de alguna importancia el conductor del primer vehículo Félix Pineda Ferrando; y con daños los dos vehículos citados.

APARECIO MUERTO EN UNA MASIA

En la masía Monllón, del término municipal de Lucena del Cid, apareció muerto Victorino Chiva Porcar, de 78 años, labrador, natural y vecino de Lucena.

Intervino en la práctica de las diligencias el Juzgado de Paz de Lucena, asistido de la Guardia Civil del puesto.

De momento no se conocen las causas ni las circunstancias del hecho.

TROPIEZO CON UNAS VALLAS Y UN SEMAFORO

En la Avenida Cernuda y Velasco de nuestra ciudad, ocurrió un accidente cuando el turismo matrícula B-661.670 conducido por Angel Ibáñez Ruiz, vecino de Villarreal, no se apercibió de que había unas vallas protectoras con motivo de hallarse preparado un castillo de fuegos artificiales. Cuando el conductor se apercibió, ya era un poco tarde, alcanzando a las vallas y desviándose hacia un lateral, alcanzando un poste de semáforos, que derribó.

El accidente ocurrió en el cruce de la Avenida con la calle Columbretes.

No hubo desgracias personales, sufriendo daños el semáforo, el coche y las vallas.

Intervino en la práctica de las diligencias la Policía Municipal.

LAS DOS SALIDAS DE LOS BOMBEROS ANTEAYER

Dos veces tuvieron que salir los Bomberos anteayer, con motivo de dos pequeños incendios que por causas no conocidas se originaron en nuestra ciudad.

La primera salida fue al número 26 de la Plaza de Tetuán, donde ardían unos maderos. En poco más de veinte minutos, el retén número 1 al mando del Cabo Nicolau dominó por completo las llamas, regresando al Parque sin novedad.

Una nueva salida efectuó el mismo retén hasta un solar situado en el desvío frente a la torre «Michelín», donde había unos residuos de cubiertas de coche y otros objetos, que, como decimos, por causas desconocidas, ardían. En poco más de media hora el retén logró dominar las llamas, regresando al parque sin novedad.

La Policía Municipal montó los correspondientes servicios en ambos incendios.

SALIDAS DEL SERVICIO MEDICO DE URGENCIA

Nos informa la Policía Municipal que en las últimas horas hay que registrar tres salidas del médico de urgencia de la Casa de Socorro y cuatro el practicante.

Inauguración de las delegaciones de la Aduana de Castellón en las estaciones de ferrocarril de Almenara y Nules

SE INICIO AYER EN ELLAS EL DESPACHO DE AGRIOS PARA LA EXPORTACION

Autorizada por Orden Ministerial del pasado mes de octubre, a petición de la RENFE y de los respectivos grupos Sindicales de Exportación, el despacho aduanero de agrios y productos hortícolas en fresco en las estaciones de ferrocarril de Almenara y Nules, donde se han creado por la Dirección General de Aduanas delegaciones de la Aduana de Castellón, ayer poco después de mediodía tuvo lugar la inauguración de dicha Delegación en Almenara, con asistencia del Delegado de Hacienda, D. Enrique Alsina; Administrador Principal de Aduanas de la provincia, D. José Colomina; Coronel Jefe del Tercio de la Guardia Civil, D. Francisco Parra; Teniente Coronel Jefe de la Comandancia de la Guardia Civil, D. Leonardo Pérez Campos; Subdelegada Regional de Comercio, Srta. María Luisa Simón; Presidente del Sindicato Provincial de Frutos y Productos Hortícolas, D. Luis Sanz Cabrera, que ostentaba la representación del Delegado Provincial de la Organización Sindical; Director Comercial de la RENFE, Sr. Domenech; Director Comercial de TRANSFESA, Sr. Carazo; Jefe del Servre en la Zona de Levante, D. León Matoses; Ingeniero Jefe Adjunto de la Inspección Fitopatológica, Sr. Mellá; Secretario Provincial del Sindicato de Frutos y Productos Hortícolas, D. Alvaro Nebot; Inspector Regional de TRANSFESA, Sr. Delatorre; señores Bellés Beltrán, Tejedo, Bellés Pena y Rodríguez Deaibert por el Colegio Oficial de Agentes de Aduanas y numerosas representaciones y destacados exportadores naranjeros de la comarca, que fueron recibidos en la zona de carga de la estación por el Alcalde de Almenara don Joaquín Fuentes; Rvdo. Sr. Cura Párroco, D. José Orday, y otras autoridades locales, junto con el Presidente del Gremio Local de Exportadores de Agrios, D. Joaquín Llusar, y Secretario del mismo, D. Vicente Bordils, así como por el Sr. Sempere, Gerente de la firma Pascua, Hermanos, y otros numerosos representantes de dicha sociedad.

En los locales de las oficinas de las distintas organizaciones relacionadas con la exportación de agrios, en los que se han instalado los despachos y servicios de la Aduana y del Resguardo, el Cura Párroco de Almenara procedió a la bendición de las nuevas y recién creadas instalaciones, ofreciéndose posteriormente a las autoridades y representaciones un espléndido refresco.

Más tarde, alrededor de la una y media, las autoridades y representaciones que asistieron al acto en la estación de Almenara, se trasladaron a la estación de Nules, en la que fueron recibidos por el Alcalde, D. Vicente Moles y Presidente del Grupo Comarcal de Exportadores, D. Pascual Arnal, junto con distintas autoridades y representaciones locales, así como los Agentes de Aduanas Sres. Roca y Patuel con los que pasaron a la zona de oficinas de las distintas entidades relacionadas con la exportación, donde se han instalado los servicios de la Delegación de la Aduana y del Resguardo, y donde fue ofrecido un espléndido refresco a los ilustres visitantes.

Con estas inauguraciones oficiales, ayer se inició el despacho aduanero de vagones de cítricos para la exportación en Almenara y Nules, aspiración desde hace mucho tiempo manifestada por las autoridades y representaciones citrícolas de ambas poblaciones, pues supone para nuestros envíos de cítricos al mercado europeo una extraordinaria ventaja al salir desde ambas estaciones los vagones totalmente despachados, lo que evita detenciones y trámites en frontera, con todo lo que ello representa para la agilidad en la exportación y la pronta llegada de los envíos a su punto de destino.

SERVICIOS PRESTADOS POR LA CRUZ ROJA

Destacamento de Castellón. — Se han efectuado en el día 2-3-62 servicios y en el día 3-3-. 175 69 servicios.

EMPRESA PROMOTORA

Compraría SOLAR céntrico o cambiaría por obra.
Dirigirse a José Gas, calle Gral. Mola, 2, bajos.

NOTICIARIO

VARIOS

Por don Luis Batalla Romero ha sido solicitada autorización a la Comisaría del Júcar, para la extracción de áridos en exclusiva a la Rambla de la Viuda, en los términos municipales de Villafamés, Costur y Sueras. Con motivo de dicha petición, en la Comisaría se han presentado dos proyectos por las Sociedades Arenas y Gravas La Rambla, S. L., y «El Empalme, S. L.», cuyos proyectos se encuentran en período de información pública.

Asimismo, y por el Sindicato Provincial de Ganadería de Castellón, ha sido solicitada también de dicha Comisaría de Aguas del Júcar, autorización para instalar colmenas en los cauces públicos de los ríos Seco o Anna y Mijares.

LA LLOSA

La Cuenta General del presupuesto extraordinario municipal para las obras de construcción de una pista polideportiva y frontón, correspondiente al ejercicio 1973-74, se encuentra expuesta a información pública en la Secretaría del Ayuntamiento.

BENICARLO

El Ayuntamiento de Benicasim anuncia concurso libre de méritos para la provisión en propiedad de una plaza de Aparejador Municipal, con arreglo a las condiciones que se publican en el «B. O. de la Provincia», número 26, del uno del corriente mes de marzo.

BURRIANA

La Confederación Hidrográfica del Júcar, ha aprobado técnicamente, el proyecto de terminación del de mejora y revestimiento de la acequia «Ull de la Vila», de Burriana, con un presupuesto de ejecución por contrata de 6.180.925 pesetas.

BENICASIM

Don Domingo Tárrega Nebot, ha solicitado autorización a la Comisaría de Aguas del Júcar para el pastoreo de ganado vacuno compuesto de cuarenta cabezas, en el río Anna, desde el Sifón de la Bota hasta el límite de la zona marítima.

SAN JORGE

El proyecto de distribución de agua potable y saneamiento de la Villa, se encuentra expuesto en la Secretaría del Ayuntamiento, en período de información pública.

BENASAL

Se encuentra expuesto en período de información pública, en la Secretaría del Ayuntamiento el proyecto de terminación de la distribución de agua potable, emisario y obras para cubrir el barranco de la Villa.

MONCOFAR

En la Secretaría del Ayuntamiento se encuentra en período de información pública, los pliegos de condiciones técnicas y económico-administrativas que regirán en el concurso público a convocar, para contratar la realización de tres espigones, de conformidad con el proyecto de defensa y regeneración de la playa de la localidad.

Escoja la funda que desee para
Tapizar su coche
en 20 minutos la colocaremos
Avda. Rey D. Jaime, 90.
(Frente Instituto) Tel. 216452

Ayuntamiento de Benlloch

CONCURSO PARA CONTRATACION OBRAS INSTALACION Y MODERNIZACION ALUMBRADO PUBLICO

Hasta el día 18 del próximo mes de marzo pueden presentarse proposiciones en la Secretaría Municipal para el citado concurso, tipo de licitación 877.746 ptas. De acuerdo con anuncio publicado en el «B. O. P.», núm. 23, de fecha, 22 del actual.

Benlloch, 26 de febrero de 1975.

El Alcalde,
MAXIMINO CASANOVA

1925 ANIVERSARIO 1925
50 AÑOS REPARTIENDO "ALEGRIA"
1975 Y...VINOS PEREZ 1975

Vicente Pérez, le agradece la confianza dispensada por Vd. en estos CINCUENTA años, y tiene el gusto de obsequiarle con una botella de vino Gran Reserva al comprar TRES botellas de Perot de Granyana... Gracias.

EN CASTELLON... FUNERARIA VIRGEN DEL LIDON - PL. CLAVE, 17-B - TEL. 21 01 42

ALMACENISTA MUEBLES BALEARES

Desea establecer relaciones con fabricantes para distribución en exclusiva para dicha zona. Pagos al contado.

Escribir con ofertas a: TECNIMUEBLE C/. Gilabert de Centellas, 34. Tel 22 59 14. Palma Mallorca.

Magnífico Ayuntamiento de ONDA

SUBASTA

Hasta las catorce horas del día 14 del corriente mes de marzo, se admitirán proposiciones para tomar parte en la Subasta convocada para la contratación de las obras de terminación de las de «Construcción de Mercado, almeacón calle Ribesalbes y prolongación calle San Antonio».

El tipo de licitación es de cinco millones doscientas veintiuna mil novecientas cuarenta pesetas (5.221.940 ptas.).

En Secretaría se encuentra el expediente a disposición de los interesados.

En los Boletines Oficiales de la Provincia y del Estado, de fechas 13 y 19 del pasado mes, respectivamente, se inserta el extracto de las Bases.

Onda, 3 de marzo de 1975.

El Alcalde,
Fdo.: JOAQUIN MARTI

(c) Ministerio de Cultura 2007

ANOCHE EN EL TEATRO PRINCIPAL

Con gran solemnidad se celebró el Certamen Literario

PRESIDIDO POR LA REINA DE LAS FIESTAS, SEÑORITA SUSANA PERIS UREÑA

Elocuente discurso del ilustre mantenedor, D. Tomás Pelayo Ros

Anoche se celebró en el Teatro Principal el XXXI Certamen Literario con motivo de las Fiestas de la Magdalena.

Nuestro primer coliseo ofrecía un aspecto espléndido por lo artísticamente engalanado y por el numeroso y selecto público que llenaba totalmente el recinto.

A los acordes de la Marcha de la Ciudad ascendieron al estrado por el pasillo central las Damas de la Ciudad, «galateres» de las Casas Regionales de Madrid y Barcelona, y las Madrinas de las Gayatas, Presidentes de Sector y miembros de la Junta Central. Seguidamente a los acordes de la Marcha de Tanhauser lo hicieron los Maceros del Ayuntamiento, el Mantenedor y la Corporación en Pleno.

Luego el Secretario del Ayuntamiento don Juan Luis Reig Feliu dio lectura al Acta del Jurado Calificador, que dice lo siguiente:

En las Casas Consistoriales de la Ciudad de Castellón de la Plana, siendo las seis horas de la tarde del día veintiséis de febrero de mil novecientos setenta y cinco, previamente convocado al efecto, se reúne y constituye el Jurado Calificador del presente Certamen Literario.

Vistos y atendidos todos y cada uno de los trabajos presentados, optantes a los distintos premios convocados, el Jurado, en consideración a los méritos inherentes a cada uno de ellos y consecuente con las proposiciones recibidas de las respectivas po-

El Alcalde de la ciudad, don Francisco Grangel, entregando la flor natural al poeta premiado, don Víctor Vázquez Bayarri. — (Foto HEREDIO)

La Reina de las Fiestas subiendo al escenario del brazo del poeta premiado. — (Foto HEREDIO)

nencias, ha tenido a bien emitir el siguiente fallo:

FLOR NATURAL. — Al poema presentado bajo el lema «Tu grito; el nuestro», del que es autor don Víctor Vázquez Bayarri.

El nombre del poeta premiado fue acogido con aplausos que se convirtieron en cerrada ovación cuando apareció en el patio de butacas y se dirigió al escenario.

A los acordes de la marcha de Aida, y acompañado de los concejales don José Royo y don Ernesto Ribes retornó al patio de butacas para dirigirse a la platea que ocupaba la Reina de las Fiestas, encantadora señorita Susana Peris Ureña, para acompañarla —entre ovaciones— el trono presidencial.

Luego el Secretario del Ayuntamiento dio lectura a los párrafos del acta que continuaban y los autores de los premios fueron subiendo sucesivamente al trono para recoger entre aplausos, de las manos de la Reina, los premios correspondientes. Estos párrafos fueron los siguientes:

ROSA DE ORO. — A la poesía presentada bajo el lema «El pá en la taula», de la que es autor don Elías Borrás Castelló.

ROSA DE PLATA. — A la composición que lleva por lema «Diétic hortolá», de la que es autor don Vicente Pablo Serra Fortuño.

IV PREMIO ORDINARIO, dedicado a la Virgen del Lledó, a la poesía presentada con el lema «Sagnant el blau firmament», de la que es autor don Joaquín Campos Herrero.

PREMIOS EXTRAORDINARIOS

Del Gobernador Civil y Jefe Provincial del Movimiento, al trabajo que lleva por lema «Impresionismo», del que es autor don Juan de Dios Morenilla.

Del Presidente de la Excelentísima Diputación Provincial, al trabajo que lleva por lema «Adsuara», del que es autor don Antonio José Gascó Sidro.

De la Junta Central de Festejos de la Magdalena, dos accesits de cinco mil pesetas cada uno de ellos, a los siguientes trabajos:

«Galatero», del que es autor don Jesús Medrano Gutiérrez.

«Verde nuevo», original de doña Nieves Rueda de Cavaller.

De la Escuela de Maestría Industrial, al trabajo titulado «Delineante» del que es autor el alumno de dicho Centro, José Forés Vallejo.

De la Fundación «Cayetano Huguet», al trabajo presentado bajo el lema «Benifazá», del que son autores don Alejandro Pérez Cueva, don Jaime Riera Guasp, don Joaquín García Guzmán, y don Vicente Forcadell Safont.

El Jurado, tanto por el hecho de no haberse presentado trabajos optantes a los restantes premios como por la inadecuación de los trabajos recibidos, declara desiertos y no adjudicados los restantes premios objeto de la convocatoria.

Acto seguido, el poeta premiado, don Víctor Vázquez Bayarri, dio lectura a la poesía galardonada con la Flor Natural que mereció una cálida y prolongada ovación.

Terminada la lectura de esta poesía el Alcalde de la Ciudad concedió la palabra a don Tomás Pelayo Ros, Mantenedor del Certamen.

El mantenedor del acto, don Tomás Pelayo Ros. (Foto HEREDIO)

DISCURSO DEL MANTENEDOR

El ilustre Mantenedor, tras unas palabras de salutación a la Reina, autoridades y asistentes al acto dijo que era un honor el haber sido designado para tal cometido y al cual deseaba corresponder. Dio las gracias al Alcalde de la Ciudad y seguidamente tuvo palabras muy bellas para la Reina de las Fiestas y su Corte de Honor. Dedicó seguidamente párrafos de exaltación de las tierras castellonenses, de sus costumbres y de sus hombres, para quienes solicitó la protección de la Virgen del Lledó. Añadió que había venido a Castellón a celebrar como un visitante más, como otro castellonense, la fundación de la Ciudad. Y que no lo hacía con sentimiento fingido, sino en pago de una deuda contraída. Recordó que año tras año había sido acogido en un lugar de esta provincia para enseñarle a saber lo que es la política y que en tal cometido había sido magnífico y ejemplar profesor don Fernando Herrero del que hizo un amplio elogio y una justificada exaltación de sus valores.

A continuación hizo una glosa inspirada y elocuente de la historia, turismo y la industria castellonense.

En otro momento de su magnífico discurso hizo alusión a su origen aragonés y a su vida en Cataluña, los cuales le dieron ejemplo de fe, tan necesaria en los momentos que vivimos. Instantes estos en que se ha materializado excesivamente la vida para rendir culto al hombre en un sentimiento equivocado de no necesitar a Dios. En este mundo de posiciones desbordadas —añadió— hemos de esforzarnos por conservar las convicciones.

Luego hizo un canto de esperanza en el futuro y justificó la posibilidad de hermanarse lo histórico y lo espiritual. No queremos separar el amor a Dios y el amor a la Patria.

También tuvo palabras muy elocuentes para exaltar la fidelidad y nobleza de los castellonenses.

En un alarde de elocuencia hizo un juego de palabras muy bello en las que enlazó las figuras espirituales y grandiosas de la Virgen del Lledó, María Magdalena y Dios. Palabras eternas —dijo— como lo son el Amor y la Poesía.

Quisiera tener palabras como las del poeta galardonado con la Flor Natural para exaltar este espectáculo tan grandioso y cantar la belleza de este ramillete de mujeres. Los aragoneses no somos amantes de palabras líricas. Somos sinceros. Y además lo soy por razones de profesión.

Luego tuvo palabras muy bellas de elogio a la Reina para exaltar su bellaza y sus virtudes, al tiempo que le deseó muchas felicidades.

También puso de manifiesto la profunda impresión que le causaron la romería y la procesión, tanto por su grandiosidad y belleza, cuanto por el espíritu de unidad y de hermandad. Estos sentimientos son los que os conducirán por caminos de prosperidad y grandeza. Exhortó a todos a continuar la lucha diaria por lograr una sociedad mejor. Y hacerlo con ilusión y amor, porque cuando Dios dispone nuestro tránsito a la eternidad seremos juzgados tan solo por el amor.

Sus palabras finales fueron subrayadas con una ovación prolongada a la que hubo que corresponder reiteradas veces.

Finalmente se adelantó a los micrófonos el Alcalde de la Ciudad don Francisco Grangel Mascarós que pronunció las siguientes palabras:

PALABRAS DEL ALCALDE

Reina y señora.
Distinguida Corte de Amor.
Inspirado poeta.
Ilustre Mantenedor del Certamen.
Dignísimas autoridades y jerarquías.

(Pasa a la página 6.)

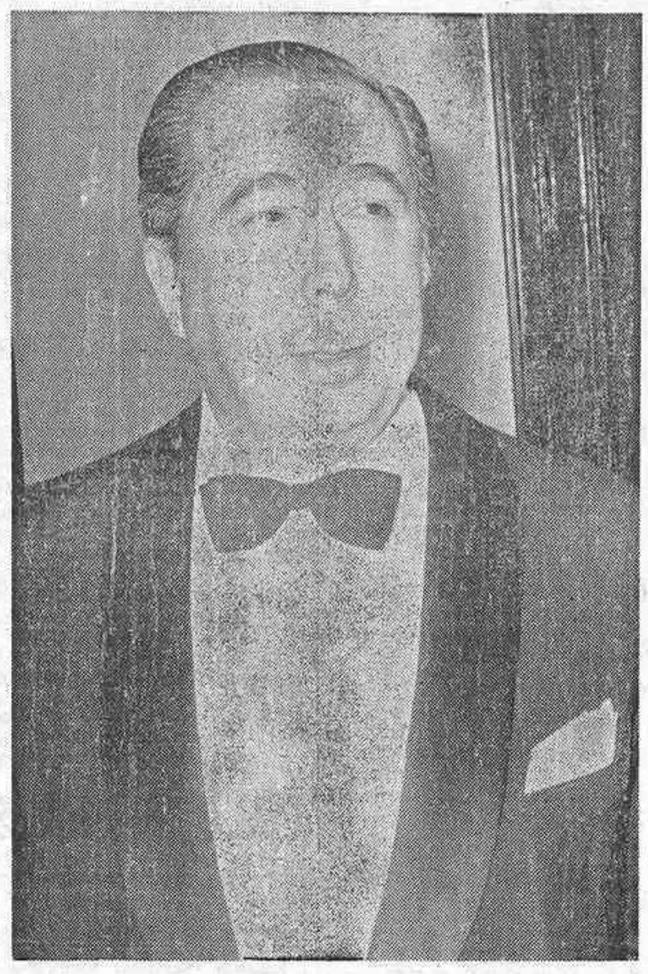

Fernando Herrero Tejedor, ya Ministro, anoche en el solemne acto del Teatro Principal.— (Foto HEREDIO)

Programa de fiestas

HOY

A las 12,30, Teatro de Marionetas en el Grupo Escolar «Cervantes».

A las 14, Gran «mascletà» en la Avda. Cernuda y Velasco, patrocinada por «La Casera».

A las 15,30, Tiro de Pichón a Caja, copa Casino Antiglo y copa Junta Central de Festejos de la Magdalena, organizado por la Sociedad «San Huberto».

A las 16, Festival Infantil, en el Grupo Nuestra Señora de Lourdes.

A las 16,30, Exhibición de ganado vacuno en la Plaza de Toros.

Cine Infantil en el Salón de Actos de la Delegación Provincial de Sindicatos.

Cuarta Sesión de Cine Forum Infantil en el Colegio Hermanas Carmelitas.

A las 18, Homenaje a la Reina Infantil en el Teatro Principal, organizado por la Sección Femenina.

A las 19,30, Competición de Balonmano, organizada por la O. S. de Educación y Descanso, en el Colegio San Vicente Ferrer.

Tenis de Mesa, organizado por la O. S. de Educación y Descanso.

Visita de la Reina de las Fiestas a los Sectores 7, 10, 9 y 8. Seguidamente, Toros de fuego en las calles Caballeros, San Luis, final Alcalde Tárrega, Tenerías y Obispo Salinas.

Toros de fuego en el Grupo San Lorenzo.

Festejos populares en el Grupo de Ntra. Sra. de Lourdes.

A las 22, «NIT DE FOC», Segunda Sección, Sectores 9 (Avenida Cernuda y Velasco), 8 (plaza Borrull), 7 (plaza Mayor), 10 (plaza María Agustina), 11 (Ronda Vinatea), 6 (Avda. Rey D. Jaime), 5 (plaza Huerto Sogueros) y 4 (plaza Padre Jofre).

A las 23, GRAN GALA en honor de la Reina de las Fiestas y de su Corte de Honor en el recinto de La Pérgola.

MAÑANA

A las 11 horas, Entrega de premios a los ganadores del I Concurso de Redacción «EL REY DON JAIME I Y CASTELLON», en La Pérgola, con asistencia de la Reina Infantil y su Corte de Honor.

Teatro de Marionetas en el Grupo «14 de Junio».

A las 12, Marionetas en el Grupo Cardona Vives.

A las 13, Desfile por las principales calles de la ciudad del Batallón de «MAJORETTES SETOISES».

A las 14, Gran «mascletà» en la Avda. Almazora, patrocinada por «La Casera».

A las 15,30, HIPICA. I jornada Concurso Nacional de Saltos de Obstáculos, Pruebas Sindicato Provincial de Ganadería y Cámara de Comercio, en el Polígono de Rafalafena.

A las 16, Festival Infantil en el Grupo San Lorenzo.

A las 16,30, COSO MULTICOLOR en el circuito de la plaza Huerto Sogueros.

Exhibición de ganado vacuno en la Plaza de Toros.

A las 17, Quinta Sesión de Cine Forum Infantil, en el Colegio Hnas. Carmelitas.

En los Grupos San Agustín y San Marcos, Concurso de Competición de Palomas Deportivas.

A las 19, Gran Festival automovilístico, organizado por «La Casera» en la plaza Alférez Provisional.

A las 19,30, Festejos populares en el Grupo San Lorenzo.

Competición de Balonmano, organizada por la O. S. de Educación y Descanso, en el Colegio San Vicente Ferrer.

Tenis de Mesa, organizado por la O. S. de Educación y Descanso.

Toros de fuego en el Grupo Nuestra Señora de Lourdes.

A las 20, Competición de Balonmano en el Pabellón Polideportivo, organizada por la Delegación Provincial de Juventudes.

A las 23, «NIT DE FOC», Primera Sección, Sectores 1 (Avenida Almazora), 2 (plaza Fadrell), 3 (Avda. Cernuda y Velasco).

LA CIUDAD CADA DIA

FERNANDO HERRERO TEJEDOR:

El paseante no puede ser ajeno a la alegría general que ha supuesto en Castellón el nombramiento de Fernando Herrero Tejedor, como nuevo ministro Secretario General del Movimiento. Yo no sé si Herrero Tejedor es o no el primer ministro de Castellón. Pero el dato debo decir sinceramente que no me importa nada. Lo que sí puedo decir, con la emoción que me ha traído casi de madrugada el repiqueteo de campanillas del teletipo que anunciaba el nuevo reajuste ministerial, es que Herrero Tejedor es para todos algo tan entrañablemente nuestro, tan vinculado a la actividad ciudadana castellonense desde hace muchos años, que su brillante carrera profesional y política nos llena a todos de orgullo.

El nombramiento de Fernando Herrero ha coincidido con la plenitud de las fiestas de la Magdalena. Y aquí estaba el hijo predilecto de Castellón viviendo con nosotros, sus paisanos, sus amigos, estas fechas siempre memorables para todos los nacidos en esta tierra nuestra. Apenas la nueva noticia nos alcanzaba a los profesionales de la información, cuando por no sé qué extraño sortilegio, embrujos sin duda del profundo afecto que aquí se siente por él, lo sabían todos los habitantes de la capital, aunque el reloj ya se adentraba en la noche. Y pese a la lógica nueva situación en que la noticia colocaba a Fernando Herrero, no quiso éste cambiar su programa festivo en estas fechas madaleneras. Todos pudieron verlo en el Teatro Principal, en el Certamen Literario, aunque eso sí—al menos nos pareció a nosotros—intentó pasar aún más desapercibido si cabe en el plano estrictamente protocolario.

Pero casi habría que volver la vista atrás, apenas unas tres o cuatro fechas, para hablar con palabras ajenas de lo que es y significa Fernando Herrero en esta ciudad. Basta sólo con repasar y leer el breve y sustancioso comentario salido de la pluma de Jaime Nos, nuestro siempre recordado director, y publicado en la primera página de este mismo diario, bajo el título "De bien nacidos". En ese breve suelto periodístico se condensaba a nuestro juicio con toda exactitud la personalidad del nuevo ministro Secretario General del Movimiento que, para nosotros, será y seguirá siendo siempre, antes que nada, un hijo predilecto de nuestra ciudad. Aunque ahora el corazón, por sus éxitos, de los que todos de alguna manera nos sentimos especialmente orgullosos, se nos alegre muy sinceramente y le deseemos toda clase de éxitos en su nuevo e importante puesto al servicio de España.

PASEANTE

(c) Ministerio de Cultura 2007

ANUNCIOS CLASIFICADOS

EN ESTA SECCION: CADA PALABRA, 5 PESETAS: MINIMO, 10 PALABRAS - TELEFONO 220060, DE 8 A 14 Y DE 16 A 19 HORAS

VARIOS

(4281) AUTO-ESCUELA Record. Toda clase carnets. Alquiler coches. Benasal, 3.

(5315) FILATELIA CASTAÑO. — Sellos para colecciones EUROPA. Material Filatélico y Numismático. Cervantes, 5.

(5380) SERVICIO HOGAR. Reparamos con rapidez y garantía: neveras, lavadoras, cocinas, estufas y termos, todas marcas. Electrofrio. Joaquín Costa, 38. Tels. 21 19 78 y 21 59 05.

VENTAS

(7316) SEA PROPIETARIO de un piso de 4 dormitorios, pagando 4.000 ptas. al mes. Aval bancario. Razón CITOSA. Enmedio 136 bajo. Castellón. Telf. 22 29 33.

(1369) ESTANTERIAS METALICAS Ermes, solucionarán más práctica y económicamente su problema de espacio. Todoficina. Trinidad, 35. Teléfono 22 31 82. Castellón.

(8813) AGENCIA ROMEA. Compra-venta-alquileres, Pisos, Fincas. Enmedio, 23. Teléfono 21 73 84.

(4439) GRUPO EUROPA II —Fernando el Católico— Final Maestro Ripollés. Venta locales y viviendas subvencionados, 3-4 habitaciones. Información obra. Horario, 11 a 1 y 4 a 6.

(4571) CITOSA VENDE en urbanización aprobada oficialmente, parcelas desde 85.000 Ptas. 18 meses facilidades. Razón: Mayor 48 bajo. Teléfono 22 32 00 y Enmedio 136 bajo. Tel. 22 29 33.

(4640) VENDO VILLA en Benicasim. Facilidades tres años. Razón: CITOSA, Enmedio, 136-bajo. Tél 22 29 33 y Mayor, 48. Tél. 22 32 00.

(4953) ¡¡ATENCION!!; Ventas últimas participaciones «Club 333»; privado, 4 pistas de tenis, tierra batida, frontón, piscina, parque infantil, gimnasio, vestuarios, enfermería, salón social, etc.; facilidades de pago: 18 meses. Información C.I.T.O.S.A., Mayor, 48-B, Tno. 22 32 00, y Enmedio, 136-B. Tno. 22 29 33. Castellón.

(5161) VIVIENDAS subvencionadas, 4 habitaciones. Grandes facilidades pago. Final C/. Herrero. Informa URCASA, Enmedio, 24-2.º

(5348) SE VENDEN dos mostradores frigoríficos, una caja registradora y un congelador en Autoservicio Guillermari, o llamar al tel. 30 06 83.

(5379) VENDO PISO céntrico económico. Ramón Lull, 12, 9.º Tel. 22 69 90.

(5381) OCASION. SE vende peluquería caballeros completa, dos sillones marca Trium. Tel. 22 61 64.

ALQUILERES

(3427) AGENCIA CITOSA, alquila su piso rápidamente. Enmedio, 136. Telf. 22-29 33.

(8814) AGENCIA ROMEA. Alquileres. Pisos. Compraventas, Fincas. Enmedio 23. Teléfono 21-73-84.

(3483) CITOSA precisa pisos amueblados en Castellón: Razón: Tels.: 222933 y 227965.

(5253) SE ALQUILA local comercial de 600 metros en calle céntrica. Llamar Teléfonos 22-12-41 - 22-56-85.

(5349) ALQUILO PISO amueblado. Razón: O'Donell, 8. Teléfono 21 29 48.

(5363) ALQUILO PISO amueblado y local comercial. Razón: Torreblanca, 7-Sr. Amat.

(5369) EN ALMAZORA Alquilo piso amueblado, céntrico. Teléfono 56 07 64.

(5370) ALQUILO piso amueblado. Razón: Sanz de Bemond 6 de 9 a 3.

(5359) MATRIMONIO CON niño alquilaría piso sin muebles 5.000 pesetas mes. Escribir Sr. Barbosa, Pensión Roca. Segorbe, 11. Castellón.

COLOCACIONES

Los anuncios que aparecen en esta sección deben estar visados por la Oficina de Colocación (Servicios Sindicales de Colocación), y la referencia que aparece en ellos se entiende que es de dicha Oficina.

(4905) GANE MUCHO dinero trabajando cómodamente en casa ambos sexos, cualquier edad. Compruébelo informándose elija información correo ordinario gratuita respuesta urgente mandándonos diez pesetas sellos. Promociones Zirconn. Via Augusta, 105. Tarragona.

(5323) GANANDO hasta 18.000 pesetas, aprenda a fabricar collares y otros artículos de bisutería. Proveo material, compro producción. Para más información, envíe sus señas y seis pesetas en sellos. Apartado 2.315. Madrid.

(5327) TRABAJO facilísimo en casa. Grandes ganancias Incluya sobre franqueado con su domicilio. Apartado 15, Oviedo.

(5358) NECESITO DOS chicos de 16-18 años. Razón: Bar Don Ross. Gobernador Bermúdez de Castro. (Esquina Cardona Vives). Ref. Oficina Colocación. CS-5.040.

(5364) DINERO SEGURO, realizando sencillos trabajos caseros en horas libres. Infórmese enviando 12 pesetas sellos. Universal W. Altea (Alicante).

(5365) TRABAJE EN CASA. Elevados ingresos. Nuevo, exclusivo, fácil. Unico en Europa. No envíe sellos. Información gratis. LABOR ALBA. Ref. 65. Enamorados, 23. Barcelona-13.

(5366) OFRECEMOS A TODOS oportunidad única de ganar 1.000 pesetas diarias. Escribir CONTINENTAL PLANNING, Sección 650. Calvet, 5. Barcelona-6.

(5371) SE PRECISA personal de cocina (2), camareros de barra (5) y comedor, personal de limpieza (3) para Restaurante y Cafetería El Rall, próxima apertura. Presentarse en horas de 10 a 1 y de 4 a 6 tarde en el referido establecimiento El Rall sito en las Villas de Benicasim. Ref. Of. Colocación CS-5043.

(5382) MUCHACHA SERVICIO sólo durante el día interesa a casa particular. MEBA. Enmedio, 35, 1.º

AUTOMOVILES

(6588) LUCAN: Turismos usados con garantía, todas marcas y modelos, facilidades pago Ronda Mijares, 28.

(7940) SIMCAS VARIAS ocasiones todos modelos procedentes cambio. Debidamente reparados. Depósito vehículos ocasión. Carretera Nacional, frente Torre Michelín. Tél. 21-64-53. Concesionario Provincial Autolica.

(7941) DKW OCASIONES procedentes cambio. Debidamente reparadas y garantizadas. Depósito vehículos ocasión. Carretera Nacional, frente Torre Michelín. Tél 21-64-53. — Concesionario Provincial Autolica.

(2320) AUTOVAL Compra-venta de automóviles, solvencia castellonense, largos plazos. Avenida Valencia, 4.

(4692) AUTOMOVILES CASTALIA. Citroën G. S. entrega inmediata. 50 coches de ocasión, a precios de coste. Grandes facilidades. General Aranda, 28. Teléfono 22-48-05.

(5163) VENDO 850 facilidades. Teléfono 22-12-23, horas comidas.

(5248) TALLERES ESCUDER. - SEAT 124 magnífico, 1430, 850 normal, especial y coupe. 600-D y E, Citroen C-8, Break, furgoneta 4 plazas Varios R-8 y 4-L, Simca 1000 GL, Mini 1000 lujo, Austin Victoria CS-seminuevo. Todos CS. Facilidades pago. Plaza Padre Jofre, 18. Tel. 21-44-17.

(5330) PARTICULAR vendo Volkswagen, buen estado. Razón: DAMA. Gral. Aran-

(5344) VENDO AUSTIN Victoria de lujo. Matrícula CS-B. como nuevo. Razón: Teléfono 22 38 71, de 3'30 a 7'30.

(5374) AUTOMOVILES PROCEDENTES de cambios Seat vendemos: Seat 1430, varios 124 D; 124 normal, 124 Sport muy nuevo, 850 especial, 1500 bifaro, 1500 normal, 600 D, M. G. Todos CS- facilidades pago. Doctor Clará, 17. Castellón.

HUESPEDES

(3909) PARTICULAR DESEA huéspedes. Avda. Casalduch 44, 1.º, 2.ª Tel. 22-24-18.

(5288) CASA PARTICULAR corta familia ofrece confortable habitación exterior con o sin pensión. Lugar céntrico. Tel. 225881.

(5336) HUESPEDES. Se admiten. Calefacción Central. Ambiente distinguido. Teléfono 22-23-27.

(5383) COMPARTIRIA PISO con señorita. Razón: C/. Gumbau, 12. Visitas de martes a jueves.

MOTOCICLETAS

(5830) SANGLAS 400-E. Nueva motocicleta con arranque eléctrico. Venta y Servicio Oficial: Talleres Hermanos Quintana. Ribelles Comin, 3. Tel. 21 69 23. Castellón.

TRASPASOS

(5238) TRASPASO ALMACEN bien situado con despacho. Teléfono y estanterías. Interesados llamar al tel. 22 54 97.

(5285) SE TRASPASA "Bar Boquerón", calle S. Roque, 106 Tel. 225006.

PERDIDAS

(5377) PERDIDA PULSERA oro alrededores Cernuda y Velasco, gratificaré su devolución Obispo Salinas, 65-3.º.

ORTOPEDIAS

(5093) BRAGUEROS - COLLARES cervicales - Carros inválidos - Fajas - Calzados Medies. Ortopedia D. E. A. O. Plaza Aulas, 7. Tel. 22-14-07.

ASESORES CULTURALES

(AMBOS SEXOS)

ELEVADOS INGRESOS ofrece importante Editorial que desea cubrir plazas en CASTELLON, BARCELONA, TARRAGONA, GERONA y otras regiones españolas.

SE REQUIERE:

- Personas dinámicas y responsables.
- Con amplias relaciones personales.
- Que tengan elevada estimación de los valores culturales y morales.
- No es necesario experiencia.

SE OFRECE:

- Importante novedad cultural UNICA en su género.
- Trabajo agradable e independiente.
- Compatible con otra ocupación.
- Obtener ingresos fuera de lo común.
- Posibilidades de promoción a corto plazo.

Interesados, enviar amplios antecedentes personales y profesionales a: DEPARTAMENTO G. E. R. Apartado 36.287. Madrid.

Castellón y Provincia

Empresa Internacional necesita JOVENES AMBOS SEXOS mayores de 18 años

SE OFRECE:

- Formación y apoyo por parte de la Empresa.
- Ingresos del orden de 20.000 pesetas mensuales.
- Premios por producción.
- Seguros, pasado el período de prueba.

SE REQUIERE:

- Dispongan de toda o media jornada.
- Coche propio (no imprescindible).
- Afán de superación.
- Buena presencia y cultura media.

Interesados, presentarse hoy miércoles de 10 a 1 y de 4 a 6 tarde en Hotel Mindoro (Castellón). Atenderán señores Montesinos y Muñoz.

LE CONVIENE SER SUSCRIPTOR DE Mediterráneo

y lo recibirá cómodamente en su domicilio

Rellene este boletín y remítalo a: AVENIDA CERNUDA Y VELASCO, 29

NOMBRE ... ...

APELLIDOS ... ...

DOMICILIO ... ...

POBLACION ... ... PROV. ... ...

FORMA DE PAGO (*)

CAPITAL

☐ RECIBO A DOMICILIO

PROVINCIA

☐ LETRAS DE CAMBIO

☐ CHEQUE ADJUNTO

PRECIO DE LA SUSCRIPCION (*)

CAPITAL

☐ MENSUALMENTE 216 PTAS.

PROVINCIA

☐ TRIMESTRALMENTE 648

☐ SEMESTRALMENTE 1.296

☐ ANUALMENTE 2.592

Firma

(*) Señale lo que más le interesa.

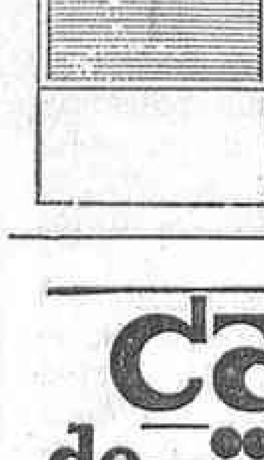

CASTALIA

AIRE ACONDICIONADO

Proyectos y Presupuestos

Calle Trinidad, 31 - Tel. 22 39 16 CASTELLON

Cartelera de EspecTACULOS

CINE SINDICAL. - Hoy 4'30, 7'30 tarde y 10'15 noche, «SEXO NO, POR FAVOR... SOMOS BRITANICOS». A. mayores 18 años.

ASTORIA. - 7'30 y 10'30, «LA SEMILLA DEL TAMARINDO». Technicolor. Julie Andrews y Omar Sharif. Mayores 18 años y mayores 14 años acompañados.

TEATRO ARGENTINO. — Fabuloso éxito del priper programa. Hoy funciones 4'45, 7'30 y 11 noche. Mañana cambio de programa. A. Mayores 18 años.

DON HILARION (Sala de Fiestas). Todos los días grandes atracciones nacionales e internacionales. I. Ballester, 19. A. Mayores 18 años.

SABOYA. - 7'30 y 10'30, «EL TREPA». Eastmancolor. Jean Louis Trintignant y Romy Schneider. Mayores 18 años.

REX. - 7'30 y 10'15, «FRIA COMO UN DIAMANTE», en color. Donald Sutherland y Jennifer O'Neill. Tolerada menores.

RIALTO. - Continua 6'15 tarde, «GORGO». Technicolor, y estreno en Castellón de «EL ULTIMO PROCESO EN PARIS». Eastmancolor, por los Hermanos Calatrava. Mayores 14 años y menores acompañados.

CINE SAN PABLO (CONDAL-2). - Mañana jueves, 5'45 continua, «LA PANTERA ROSA». Eastmancolor. Peter Selles y David Niven, y «LAS GLADIADORAS». A. mayores 14 años y menores acompañados.

CINE CONDAL (Villarreal). Hoy sesión 10 noche, «LA AVENTURA DEL POSEIDON». Eastmancolor. Cinemascope. A. mayores 14 años y menores acompañados.

PROGRAMA DE LAS EMISORAS CASTELLONENSES

RADIO CASTELLON CADENA S. E. R.

7,45 Sintonía, apertura de la emisión y lectura de programas. — 7,47 Despierte con música.— 8 Matinal Cadena SER, con los principales espacios, Buenos días Señor, por el Rvdo. Padre Federico Sopeña. Los deportes, por Vicente Marco e informaciones de carácter general.— 8,30 Las mañanitas, show de Pepe Fernández. —8,55 Los estrenos de la SER.— 9,45 Paco Ruiz, detective privado.— 10 Diario musical SER.— 10,25 La Pepita de Oro. —11 Servicio meteorológico de Levante.— 11,15 Estrellas en la Pérgola.— 11,30 Notas deportivas por Manuel Monferrer.— 12 Mediodía Cadena SER. — 12,30 Nueva discoteca— 13 La hora del oyente— 13,10 Ojo, vista y al tema, Guión de Manuel Martín Ferrand.— 13,15 Ayer y hoy.— 13,35 Festival 75. Realización de Vicente Escura.— 14 El Banco Atlántico informa. — 14,05 Castellón en fiestas.— 14,30 Diario hablado de Radio Nacional de España. —14,50 Lectura de programas.— 15 Los deportes.— 15,05 Canta para Vd.— 15,40 El tirón de la fortuna.— 15,55 Las canciones de la semana.— 16 Lucecita. Novela de Delia Fiallo, en adaptación de Kico Hernández (Cap. 111). — 16,45 Música, música, música.— 17 La mansión de Jalna. Novela de Mazo de la Roche, en adaptación de Gassent-Vázquez (Capitulo 340).— 17,30 Ya no es hora de pecar. Novela de Mazo de la Roche, en adaptación de Gassent-Vazquez (Cap. 106). — 18 Media tarde Cadena SER.— 18,30 Diálogos con María Angeles.— 18,45 Pequeño musical. —19 Perjurio. Novela de Miguel Arazuri y Guillermo Sautier Casaseca (Cap. 38). —19,30 Desfile de melodías.— 20 Club de mujeres.— 20,15 Su música favorita.— 20,30 Cantando en español.— 20,45 Actualidad regional. — 21 Resumen informativo.— 21,05 Musica del mundo.— 21,40 Ráfagas deportivas, por Chencho.— 22 Diario hablado de Radio Nacional de España.— 22,30 Una voz famosa.— 22,45 Gente importante.— 23,15 Mundicolor y su alegre mundo. —23,30 Hora XXV. Director Basilio Rogado.— 1 Retransmisión de la Gala de la Pérgola.— 1,30 Cierre.

LA VOZ DE CASTELLON CADENA R. E. M.

MATINAL. —7,55 Sintonía y apertura.— 8 Diario hablado de "España a las ocho".— 8,40 Epicentro: Primera edición.— 8,45 La voz de Henry Stephen.— 9,05 Rueda de conjuntos.— 9,30 Agenda femenina.— 9,30 Antena deportiva.— 9,40 Con ustedes los Fronterizos.— 9,50 Los minutos del arroz Marqués.— 10 Viva la música. Primera parte.— 10,30 La voz cantante.— 10,45 Ayer y hoy.— 10,55 Cartel de fiestas.— 11 Disco-show.— 11,30 Famosos en la Pérgola.— 11,50 Escuchando a Sergio y Estíbaliz.

MEDIODIA. —12 El Angelus. — 12,02 Cartelera de espectáculos y farmacias de guardia. — 12,04 Musical Castalia. —13 Castellón en fiestas.— 13,25 Antena deportiva.— 13,30 Ibérica Exprés. Un programa por Luis del Olmo.

SOBREMESA. — 14 Epicentro: La Voz de Castellón. Servicio informativo local y provincial, con crónicas, reportajes, informaciones y entrevistas.— 14,30 Diario hablado de Radio Nacional de España.— 15 Club de amigos. Audición de discos solicitados. —15,15 Ritmos, canciones y melodías.— 16,15 Confidencias.— 16,30 Novela: Capítulo 42 de "La madre de oro", escrita por José Puerta González.

TARDE.— 17,25 Antena deportiva. —17,30 Viva la música. Segunda parte.— 18 Programa Linda Club.— 18.45 Canta Eloisa Angulo.— 19 Cuarta dimensión.— 19,10 Desfile de intérpretes.— 19,30 Catorce aciertos. Un programa de especial interés para los quinielistas. —19,45 Interpreta Patxi Andión.

NOCHE. —20 Vuelta ciclista a Levante. —20,30 Santo Rosario. Dirigido por el Excmo. y Rvdmo. Sr. Obispo de la Diócesis Segorbe-Castellón.— 21 Castellón en fiestas.— 21,30 Penalty. Revista deportiva de actualidad.— 22 Diario hablado de Radio Nacional de España.— 22,30 Disco-show. Edición especial.— 23 Conexión con la Pérgola.— 00,55 Lectura de programas para mañana y despedida. — 01,00 Cierre de emisión.

RADIO POPULAR

EMISIONES EN (O.M.) Y (F.M.)

PROGRAMAS MUSICALES. — 8: Primera hora. — 9, 11 y 13'30: Comunicaciones telefónicas. — 9'45 y 11'45: Comunicaciones postales. — 10'30: Top 50 de España. — 15'30: L. P. a examen. — 16: El ritmo del trabajo. — 17 y 19: Calidad Popular 45.

PROGRAMAS INFORMATIVOS. 13: Donde usted no llega. Un estudio a fondo de un personaje durante la semana. — 13'30: Calle Mayor. Información provincial. — 14'30: Diario Hablado de Radio Nacional. — 20: Calle Mayor (segunda edición). — 22: Diario hablado de R. N.

PROGRAMAS DEPORTIVOS.— 13'50: Tiempo para el deporte. — 20'15: Tiempo para el deporte (segunda edición). — 21'45: Deportes.

PROGRAMAS RELIGIOSOS. — 7'55: Oración. — 12: Angelus. — 21: La Iglesia hoy. — 24: Oración.

PERITO QUIMICO

Con práctica en análisis químico, precisa importante empresa cerámica.

Interesados, mandar «Curriculum vitae» a Todagres, apartado de correos, 117. Villarreal. (Referencia Oficina de Colocación, CS-468).

TVE programas:

PRIMER PROGRAMA Canal VHF

13,45 Carta de ajuste. "D. Quijote velando las armas", O. Esplá.
14,00 Programa regional simultáneo.
14,14 Apertura y presentación.
14,15 Programa informativo.
15,00 Telediario. Primera edición.
15,30 Tele-revista. Cine y espectáculos.
16,00 La línea Onedin. "Extraño viaje".
17,00 Despedida y cierre.
18,45 Carta de ajuste. "Rapsodia española (Albéniz- C. Halffter).
19,00 Apertura y presentación.
19,03 Avance informativo.
19,05 Un globo, dos globos, tres globos. Para los pequeños. Vikie el Vikingo. Mundo indómito: "Los Sherpas". Profesor Kitzel: "Altamira".
20,30 Los sillones de la Academia. Carlos Clavería.
21,00 Telediario. Segunda edición
21,30 35 millones de españoles. "...Mirando la peseta"
22,00 A simple vista. Programa concurso.
22,30 Carol Burnett.
23,25 Ultimas noticias.
23,30 Reflexión. Espacio religioso.
23,35 Despedida y cierre.

SEGUNDO PROGRAMA Canal UHF

19,30 Carta de ajuste. "Miguel Angel".
20,00 Presentación y avances
20,01 Revista de cine. "Cine de animación". "Homenaje a Pepe Isbert", "El cine que se verá".
21,30 Noticias en la segunda. Información nacional e internacional.
22,00 Cine club. Ciclo Buster Keaton. "La mudanza". (1925). "El héroe del río"
23,30 Ultima imagen.

Trinidad, 69 - Tel. 22 56 32 - CASTELLON

Electrocris, S.L.

SOMOS ESPECIALISTAS DE ELECTRODOMESTICOS

Oiga de martes a sábado en las antenas de «La Voz de Castellón», CLUB 4.ª DIMENSION, en directo desde la sala de sonido ELECTROCRIS.

(c) Ministerio de Cultura 2007

CONTINUARON CON GRAN BRILLANTEZ Y ANIMACION LAS FIESTAS DE LA MAGDALENA

LA REINA INICIO SU VISITA A LOS SECTORES

Continuaron celebrándose con gran brillantez los distintos actos programados con motivo de estas fiestas. La nota destacada de la jornada de ayer fue el XXXI Certamen Literario, que tuvo lugar a las once de la noche en el Teatro Principal, actuando de mantenedor el Delegado del Gobierno en la Compañía Telefónica, don Tomás Pelayo Ros.

Por la mañana se celebraron sesiones de teatro de marionetas en la plaza Notario Mas y en la de Isabel la Católica, y a las dos de la tarde fue disparada una «mascletá» en la calle San Roque.

Por la tarde, revistió gran éxito la actuación del «cascadeur» Alain Petit en el Polígono Rafalafena, ante una auténtica multitud. Por otra parte, se desarrollaron también numerosas manifestaciones de carácter deportivo, celebrándose la última jornada del V Concurso Nacional de Caballos de Tiro y Arrastre. Continuaron los festejos populares en los grupos periféricos y tuvo lugar una nueva sesión del Festival de Cine Infantil.

Por la noche, a las nueve y media, se disparó un castillo de fuegos artificiales en la Avenida del Rey don Jaime. Pero antes, la Reina de las Fiestas, señorita Susana Peris Ureña, visitó los cuatro primeros sectores.

Un momento de la visita de la Reina de las Fiestas al sector número 2. — (Foto HEREDIO)

FESTIVAL COMICO TAURINO

Ayer por la tarde se celebró en la Plaza de Toros un espectáculo cómico taurino musical, al que asistió la Reina Infantil de las Fiestas Alejandra Pérez Bastida y su Corte de Honor.

La plaza registró un lleno imponente. Como comúnmente suele decirse de bote en bote.

El público en su mayoría infantil gozó lo indecible con los enanitos y sobre todo cuando los toretes correteaban por el redondel.

VISITA DE LA REINA A LOS SECTORES

Por la tarde se iniciaron las visitas de la Reina de las Fiestas a los Sectores.

A las siete y media de la tarde salió la comitiva del Ayuntamiento. La encabezaban dos motoristas y una escuadra de Guardias de la Policía Municipal de gala. Seguían las Damas de la Ciudad, el Presidente y la Madrina de la Gayata número 10 y la Reina de las Fiestas señorita Susana Peris Ureña a quien acompañaban el Presidente de la Junta Central, don José Carot y el Jefe de Protocolo don Manuel Sanz, así como los miembros de la Junta señores Montañés y Bonet. Cerraba la Banda Municipal.

La Comitiva recorrió las calles Vera y José Antonio, Plaza de la Paz, calle General Aranda, Plaza de Fadrell y Avenida de Casalduch. Frente al Colegio de las Madres Carmelitas esperaban el Presidente de la Gayata número 2, la Madrina, Damas y Comisión en pleno. Tras visitar la Gayata continuó la comitiva por la calle Herrero hasta el cruce con la de Sagasta para salir a la de la Trinidad donde salió al encuentro de la Comitiva la Comisión y Damas de este sector con el Presidente y Madrina al frente. Desde allí se trasladaron por la calle Trinidad a la Plaza del Alcázar de Toledo donde está la Gayata número 1 que obtuvo el primer premio de la primera sección. Allí se disparó un precioso castillo de fuegos artificiales. Seguidamente se visitó la gayata y prosiguió la visita por la Ronda Mijares hasta la calle Navarra y de ésta a Plaza de Sanjurjo a cuya entrada está la Gayata número 4 que obtuvo el Primer premio de la segunda sección. Terminada la visita fueron obsequiados todos los visitantes con un vino de honor en la Tasca de la Gayata calle Conde de Noroña.

Terminada esta visita pasaron por la calle Navarra al Sector número 3 donde hubo fuegos de artificio con prodigalidad y tras visitar la gayata fueron obsequiados con un lunch en la tasca del Sector.

Finalmente la comitiva regresó al Ayuntamiento.

La Reina de las Fiestas recibió a lo largo de su visita constantes muestras de simpatía y afecto así como atenciones numerosas de las Comisiones de los Sectores visitados.

ACTIVIDADES DE LA CASA VALENCIA EN BARCELONA DENTRO DE LAS FIESTAS

La delegación de la Casa Regional de Valencia en Barcelona, como es costumbre de cada año, se encuentra participando activamente en todos y cada uno de los actos programados.

No hay que decir que una vinculación de tantos años con Castellón y los castellonenses, atrae la simpatía de la ciudad en fiestas, recibiendo la representación de los castellonenses residentes en Barcelona múltiples y sinceras muestras de aprecio.

La "Gaiatera", señorita María Teresa Casajús Tormo, así como la "Gaiatera" infantil, Montserrat Aymar Paulo, acompañadas por el Delegado de la entidad D. José Aguilar Giner, han girado visita al Gobernador Civil, Presidente de la Diputación y Alcalde de la Ciudad, recibiendo de nuestras primeras autoridades toda clase de atenciones, y dialogando ampliamente sobre la entrañable temática que une y vivifica inquietudes y fervores, en torno a Casa Valencia en Barcelona y las Fiestas de la Magdalena.

En esta línea de comunes propósitos, también este año la veterana entidad valenciano-regional, ha colaborado en el concurso de Gayatas, otorgando el estandarte a "la millor Gaiata" a la que los jurados, por puntuación, han otorgado el primer premio (Sector núm. 1), y el también acostumbrado a la Gayata del Sector núm. 6, atendiendo a que de esta demarcación son "Gayateros de Honor Perpetuos", desde los tiempos iniciales de la embajada anual a nuestras fiestas.

Asimismo, la Gayata del Sector núm. 1 ha ofrecido un expresivo homenaje a la delegación de Casa Valencia, en su tasca gayatera, acto en el que se pronunciaron fraternos parlamentos e intervino la Rondalla Típica Castellonera.

LA "GAIATERA", EN MEDITERRANEO

Anoche, como ya es tradicional durante su estancia en nuestra ciudad cada año con motivo de las fiestas, visitó nuestra Redacción la Gaiatera de Casa Valencia en Barcelona, señorita María Teresa Casajús Tormo, con la Gaiatera Infantil, Montserrat Aymar Paulo, con las que conversamos durante unos minutos. Ni que decir que agradecemos la atención de la visita, a la vez que les deseamos una grata estancia en Castellón.

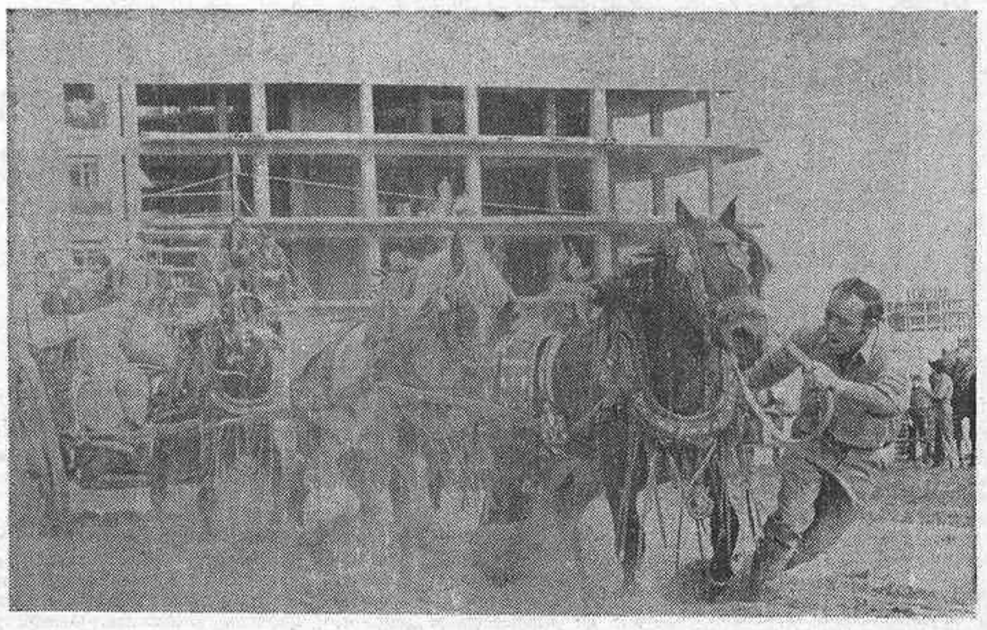

La jornada final del concurso de caballos de tiro y arrastre constituyó un gran éxito. — (Foto HEREDIO)

ESPECTACULAR ACTUACION DEL «CASCADEUR» ALAIN PETIT

El «carcadeur» internacional Alain Petit protagonizó un espectacular festival en el Polígono Rafalafena, realizando distintos ejercicios peligrosísimos que fueron presenciados por una auténtica multitud. El famoso «rompecoches» alcanzó un gran éxito en todos los aspectos, en un constante intento del más difícil todavía. Desde estrellar un automóvil contra un muro hasta realizar el salto mortal partiendo de un trampolín con altura máxima de cuatro metros. Las peligrosas maniobras fueron muy aplaudidas por el público.

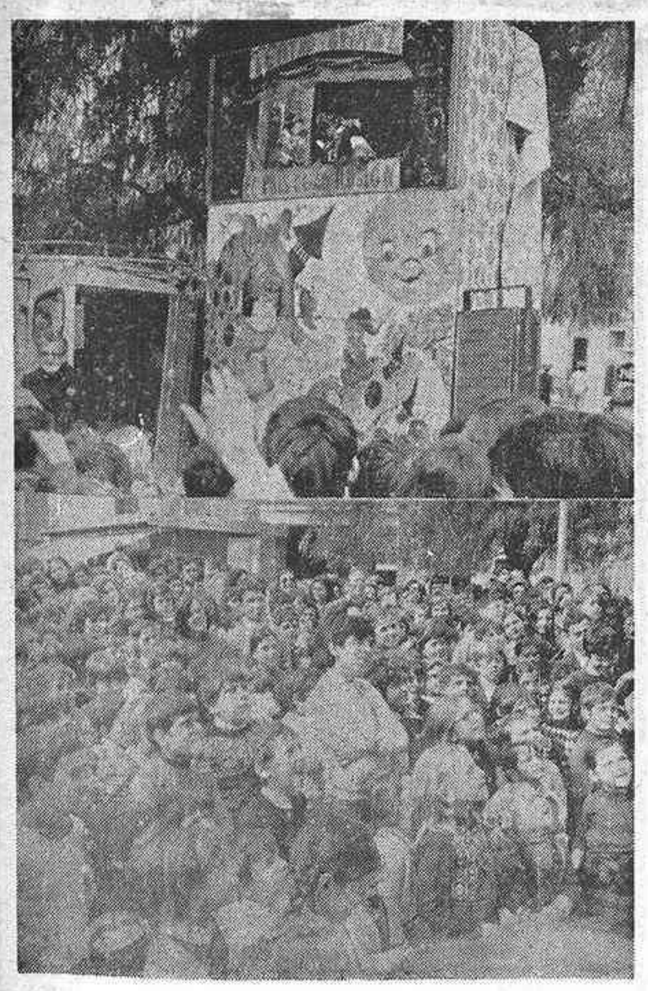

Teatro de marionetas en la calle. — (Foto HEREDIO)

Cámara Oficial de la Propiedad Urbana de la Provincia de Castellón

Nuevas normas para el pago de la Contribución Urbana

En virtud del Decreto 3.697/74 del Ministerio de Hacienda publicado en el «B. O. E.», de 27 de enero de 1975, se pone en conocimiento de todos los asociados de esta Cámara, que el pago de la Contribución Urbana se hará por recibo anual y en plazo único siendo el período voluntario de ingreso desde el 16 de septiembre hasta el 15 de noviembre o inmediato hábil posterior, transcurrido el cual, sufrirán el recargo correspondiente por prórroga.

En virtud de este Decreto, el cobro de la Contribución Urbana, que se efectuaba en períodos semestrales si su importe excedía de 1.000 pesetas anuales, se hará desde ahora y hasta nueva regulación por recibo anual y en plazo único de 16 de septiembre al 15 de noviembre.

FLOR NATURAL

TU GRITO: EL NUESTRO!

Autor: VICTOR VAZQUEZ BAYARRI

I

Tu grito son regueros boteantes de atrocidades,
sube por los huecos vivos de alambres muertos,
fundido de fundir el cuerpo.

Tu grito es el barranco granzonado de quimeras
allentas agazapado fiereza
saltando sobre tu presa.
Y hasta que no quede en tu cuerpo gota
esfera con gota esfera
primorosa que afluya
por los canales resecos
del dolido pecho sin eco:
¡¡Tu grito es vertical!!
como los edificios estrechos,
que a fuerza de subir,
no llegan hasta el cielo.
Y dejas punzantes a medio alzar
deshojadas ramas oxidadas,
mineral de hierro hervido,
olvidado de olvidarse olvido.

Tu grito es vertical
como los templos del humo,
compactos de cemento
retando al firmamento.

Tu grito es cristal
como oficinas estrechas,
torres, nichos vacíos desahuciados por las cigüeñas,
erguidos, expectantes, fríos,
avasalladores... y hasta vencidos.

Tu grito es metálico como los pájaros alumínicos
horadando sin cariño los espacios,
supuran chorros de surco blanco.

Tu grito no tiene verso,
ni estrofa, ni ritmo seco;
es un manantial catártico, fruto del huerto erial,
hoy sórdido y agonizante,
de antepasados nuestros.

Tu grito, si no perfora los pestilentes humos,
hurga adentro reprimido,
empapando... y contenido.

Tu grito es el hueco de los luceros doloridos,
cosidos al firmamento
como lejanos carceleros.

Tu grito es flexible de tersura metálica,
atravesando el plasma,
soliviantа el alma.

II

Tu grito es ancestral, de incertidumbres quemadas,
desollado el manantial,
la gruta embarranca alada: ¡¡Escapa buscando fuga!!,
a través de los vientres preñados,
los que vendrán luego
a través de la tierra remueve
la tradición de los muertos.

Tu grito no abate nuestro campanario erecto,
bronce de ocredades tostadas batiendo al sol y al tiempo.
Conmovido. A veces confuso. ¡Pero nunca vencido!
Perdura estático retando
contra tanta atrocidad callada:
¡Cementerios verticales de cemento
que asfixiando de osadía..., insultan!

Tu grito se enmudece sobre un vientre plano,
seis cuerdas entre dos brazos
y el alma entre las yemas de la mano.
La humildad abrió palacios,
talismán de bondad y pobreza
yace el guitarrista Tárrega.

Tu grito no ensombrece los cadmios naranjas.
Porcar dejó abiertos, claros, con garras al cielo,
pasoniveles y grutas,
sueños de adolescentes tiernos.

Tu grito no refleja sobre azulejos tendidos
balsa de bondades, pececillos de fuego,
sembrados por Buenosaires.

Tu grito es una tromba silenciosa entre tumbas,
yesos del escultor Viciano,
santero de santos que brotan sobre el mar del cementerio.

Tu grito enardece las piedras encalladas,
gravitan etéreas en actitudes pétreas.
Adsuara les dio eterna vida
al patrimonio del Universo.

Tu grito no separa ni siquiera los versos,
ni tan sólo una palabra de eruditos y pastores
en la Pléyade de Artola.

Tantos otros son
muchos los que aún quedan.
... ...
contemplados con orgullo
por antepasados nuestros.

III

¡Tu grito es una lanza atravesando los labios,
espuelas como flores aguijoneando los vientres,
sangrando galopa y quiere
hasta conseguir lo que muerde!

¡Tu grito fue una guerra,
y no pudiste acallar
tanto amor embravecido sangrando adentro!

¡Tu grito fue un toro
retando a los vientos!,
corazón maltratado cruento,
desamor incomprendido:
olvidado de olvidarse, perdonado.

Tu grito fue una llaga en trenes, barcos desterrados
lejos; las heridas florecieron
raíces violentas, chorreantes del cielo,
puñetazos de corazones latiendo,
vidas dolientes al fin regresaron
para beber oliendo esta tierra tan nuestra:
¡¡La tierra donde nacieron!!

IV

Tu grito fue agonía en un largo trecho,
relámpago inmovilizado, aislado y temeroso,
siempre entre miedos.

Tu grito es un hachazo entre pliegos de cementerio,
oleaje de espliego mudo,
palmas en el desierto.

V

Tu grito es una hoguera despertando el fuego;
avivas «esperanza-fe-callada», abriendo mundos nuevos,
que otros ojos muertos cierran.

¡Tu grito es un rasgo acurrucado en los genes,
meteoros fugaces, etéreos, brotando del paisanaje!

¡Tu grito son bocas con corazones dentro,
ráfagas que muerden,
besos insatisfechos de aliento seco!

VI

¡Tu grito es el cohete encendiendo las fiestas,
más alto que las tracas!
¡¡Sobrevolando el planeta!!

Tu grito, ya ves,
es mi grito: el nuestro.
¡Grito ancestral el que llevamos dentro!
¡Castellón, Castellón, Castellón nuestro!
¡Dios mío, es mi pueblo!
¡¡Es mi grito!!
¡¡¡Y está en fiestas!!!

(c) Ministerio de Cultura 2007

XXXI CERTAMEN LITERARIO DE LAS FIESTAS DE LA MAGDALENA

Fernando Herrero Tejedor saludando a la Reina de las Fiestas, señorita Susana Peris Ureña. — (Foto HEREDIO)

(Viene de la página 3)

Señoras y señores:

Por imperativos de ritual, corresponde al Alcalde de la Ciudad pronunciar la oración de clausura del Certamen.

Discúlpenme, pues, que incida en la brillantez de este acto con la sencillez de mi discurso, con estas palabras finales; finales por el orden de protocolo y por la intención que las inspira.

A los pies de nuestra gentil, serena y delicada Reina, hemos asistido a la lectura del bello y apasionado poema (galardonado con la Flor Natural), de tan acusada inspiración y expresividad.

Es éste, un momento de gozo y de congratulaciones. De gozo —pletórico y extraordinario— por la magnificencia de este solemne acto, por la relevancia de este entorno tan principal y tan significativo, que conforma una estampa verdaderamente fascinante.

Y es momento de congratulaciones por el regalo inestimable que acabamos de recibir del excelentísimo señor don Tomás Pelayo Ros, Mantenedor de la Fiesta, cuya palabra, de tan dilatada proyección y de vinculaciones tan sinceras, ha dejado en todos nosotros la más absoluta disposición y admiración profunda.

Nuestros valores patrios, nuestras propias significaciones y potencial de futuros, nuestra hegemonía y nuestra dimensión mediterránea, son eco y presencia constante en la íntima atención del señor Pelayo Ros, quien, al igual que nosotros, es degustador de amaneceres e infinitos, en la plácida ribera de su entrañable playa de las Casas de Alcanar.

Al excelentísimo señor don Tomás Pelayo Ros, Mantenedor brillantísimo del presente Certamen, vaya nuestra más cordial, efusiva y sincera gratitud por su destacada participación y su generosa predisposición hacia nosotros, hacia Castellón.

Por último, no quisiera dejar de advertir la excepcional dimensión de este Certamen del entrañable contenido de su convocatoria, tan singular y tan emocionada en recuerdo de nuestros artistas desaparecidos.

Juan Bautista Porcar, colosal y portentoso siempre impresionante de luz y colorido. Juan Bautista Adsuara, académico y pulcro. Godofredo Buenosaires, minucioso e íntimo, ceramista insigne... Artistas inolvidables que nos han dado y nos han dejado, con su personalidad y con su obra, lo mejor de ellos mismos para la mayor gloria de nuestro pueblo.

Con mi reconocimiento por la asistencia de todos Vds. y con mi gratitud a todos cuantos se han dignado colaborar en este acto, como Alcalde de la Ciudad, y en la representación que ostento, tengo el honor de clausurar el presente Certamen Literario.

Fue largamente aplaudido.

La Banda Municipal interpretó el Himno Nacional que fue escuchado respetuosamente por el público puesto en pie.

Seguidamente se organizó el desfile de retorno que encabezó el Alcalde con la Reina de las Fiestas, entre una cálida y prolongada ovación y seguidamente las corporaciones y Damas y Madrinas por el mismo orden que siguieron al subir al escenario.

A la salida del público del Teatro se disparó en la Plaza de la Paz una larga y potente traca.

En Castellón se establece el Banco Industrial de León

Este Banco, cuyo crecimiento en todo orden viene observándose a lo largo de once años de intensa actividad, presenta en los últimos meses nuevas muestras de su firme impulso expansivo.

Fiel a esta línea de desarrollo, son recientes las inauguraciones sucesivas de sucursales del Banco Industrial de León en Bilbao, Palencia, Salamanca, Oviedo, y ahora, la inminente apertura en nuestra ciudad. Con la de Castellón de la Plana, en calle de Navarra, 54, serán once, por el momento, sus oficinas, muy distribuidas por el ámbito nacional.

En orden a crecimiento, el pasado ejercicio, según las últimas informaciones obtenidas, merece calificarse de muy brillante para la Entidad, por el relevante incremento de sus resultados.

Finalmente, el prestigio de este Banco se ha puesto de manifiesto a través de la excelente acogida dispensada por el inversor a sus distintas emisiones de bonos de caja, la última de las cuales, ha sido lanzada con los alicientes del 9 % de rentabilidad líquida y convertible por mitad en acciones del propio Banco.

Cuatro momentos de la espectacular actuación del "ascadeur" Alain Petit. — (Fotos HEREDIO)

NATALIA CHERCOLES, DEL COLEGIO IZQUIERDO, PRIMER PREMIO DEL CONCURSO «EL REY D. JAIME Y CASTELLON»

El jurado calificador ha fallado ya el concurso literario infantil convocado por la Junta Central de Festejos y patrocinado por la Caja de Ahorros y Monte de Piedad, sobre el tema «El Rey D. Jaime y Castellón».

La entrega de premios tendrá lugar mañana, a las once, en La Pérgola, con asistencia de la Reina Infantil, Alejandra Pérez Bastida, y su Corte de Honor.

La relación de premios es como sigue:

PREMIOS EXTRAORDINARIOS

1.—Natalia Chércoles Pellicer (Colegio Izquierdo).
2.—José Antonio Blasco Muñoz (C. N. Obispo Climent).
3.—María José Rochera Villach (C. N. Mártires Magisterio).

PREMIOS ORDINARIOS

PRIMER CURSO

Víctor Carceller (C. N. Mártires Magisterio).
María Balma Rodríguez (C. N. Cervantes).

2.º CURSO

Isabel Gómez Meliá (C. N. Mártires Magisterio).
Bibiana Badenes Braulio (Colegio Consolación).

3.º CURSO

César Torlá Blasco (C. N. López de Vega).
María Teresa Carpio Barcos (C. N. Lope de Vega).

4.º CURSO

María Aurora Agut Anadon (C. Izquierdo).
Dolores Paulo Benedito (C. Virgen de Lidón).

5.º CURSO

Ana María Salvador Diago (C. N. Cervantes).
Manuel Martí Aguilar (C. Escuelas Pías).

6.º CURSO

Patricia Pérez Bastida (C. N. Mártires Magisterio).
María Isabel Marco (C. Izquierdo).

7.º CURSO

Susana López Bemet (C. N. Cervantes).
José Antonio Cansinos Moreles (C. Izquierdo).

8.º CURSO

Fernando Broch Selfa (C. Escuelas Pías).
María Carmen Martínez (Colegio Ejército).

Al mismo tiempo se han concedido más de un centenar de accesits.

TEATRO ARGENTINO

EL TEATRO DE CASTELLON

FABULOSO EXITO DEL PRIMER PROGRAMA

HOY

FUNCIONES: 4'45, 7'30 y 11 NOCHE

¡NUEVAS Y EXTRAORDINARIAS ATRACCIONES!

A. Mayores 18 años

TOROS EN CASTELLON

EMPRESA N. T. P. DE MADRID
REPRESENTANTE: ALBERTO ALONSO

FERIA DE LA MAGDALENA 1975

SABADO DIA 8 — A las 4'30 TARDE

TOROS DE D. BALTASAR IBAN

Francisco Rivera PAQUIRRI
José Mari MANZANARES
y Pedro Moya
NIÑO DE LA CAPEA

— o —

DOMINGO DIA 9 — A las 4'30 TARDE

TOROS DE LOS SRES. HEREDEROS DE D. CARLOS NUÑEZ

PACO CAMINO
Sebastián PALOMO LINARES
y Francisco RUIZ MIGUEL

VENTA DE LOCALIDADES EN LAS TAQUILLAS DE ESTA PLAZA

AVISO IMPORTANTE:

SE PONE EN CONOCIMIENTO DEL PUBLICO QUE OCUPE LOCALIDAD DE BARRERA O CONTRABARRERA, QUE EL ACCESO A ESTAS SE EFECTUARA POR EL CALLEJON SOLAMENTE HASTA 15 MINUTOS ANTES DE DAR COMIENZO EL ESPECTACULO, NO PERMITIENDOSE EL ACCESO A LA MISMA CON POSTERIORIDAD. ASI MISMO, SE AGRADECERA AL PUBLICO ASISTENTE PASE A OCUPAR SU LOCALIDAD CON LA SUFICIENTE ANTELACION EN EVITACION DE LAS MOLESTIAS QUE SE ORIGINAN AL INTENTAR SU ACCESO DE MANERA MASIVA EN LOS ULTIMOS MOMENTOS.

SEGUROS DE SU COLABORACION. GRACIAS.

LA EMPRESA

LA PERGOLA

Junta Central de Festejos de la Magdalena

CASTELLON

Hoy miércoles — 11 noche

GRAN GALA HOMENAJE A LA REINA DE LAS FIESTAS

MIGUEL ANGEL

Y

NATI MISTRAL

Orquestas:

JAIME PALACIOS y D-2

y

LOS TAMARA

Mañana jueves — 7 tarde y 11 noche

EMILIO JOSE

ENTREGA DE LOS PREMIOS «CAPLA» DEL II CERTAMEN DE DIBUJO Y PINTURA AL AIRE LIBRE

En el Salón de Actos de la Caja de Ahorros y Monte de Piedad de Castellón, tuvo lugar la entrega de los premios correspondientes al II Certamen Infantil de Dibujo y Pintura al Aire Libre Premio "Capla", organizado por dicha entidad. A dicho acto asistieron la Reina Infantil de las Fiestas y su Corte de Honor, el Presidente de la Junta de Gobierno de la Caja, D. Daniel Tirado; el Presidente de la Junta Central de Festejos de la Magdalena, don José Carot; el Consejero de la Institución, D. Vicente Calduch; el Director General, D. Jaime Riera y el Secretario General D. Romualdo Boronat.

El Secretario del Jurado calificador del Certamen, D. Lorenzo Ramírez dio lectura a los artistas galardonados cuyos premios fueron entregados por la Reina Infantil y sus Damas y las personalidades asistentes.

A continuación, los maestros de los alumnos premiados recibieron un obsequio. Seguidamente, se proyectó el documental "SEIDIA" que pone de relieve la labor realizada por la Caja en esta Obra Social para la juventud femenina y escolar.

Finalmente, la Reina de las Fiestas y las personalidades invitadas inauguraron oficialmente la Exposición de obras seleccionadas en la Sala Adsuara de la Caja de Ahorros y Monte de Piedad de Castellón, que permanecerá abierta hasta el próximo domingo, día 9 de Marzo y podrá ser visitada todas las tardes de 6 a 9 horas.

CODORNIU

GANE 21.000 PTAS. AL MES

Convocadas 1.000 plazas de Policía Armada, más vacantes. Retribución más de 21.000 ptas. al mes, pagas, ayuda familiar, trienios y otras ventajas. Sólo varones. Talla mínima, 1'680 m. Pueden tomar parte los que hayan cumplido o estén cumpliendo el Servicio Militar. No se exige ningún título. Edad, 21 años cumplidos y 30 no cumplidos el 1 de septiembre de 1975. Instancias hasta el 18 de marzo. Este anuncio no se volverá a publicar.

OPOSICION SENCILLA QUE PUEDE PREPARAR EN SU PROPIO DOMICILIO. Exámenes en Valencia, en Madrid y en otras capitales. Pida HOY MISMO el programa y la instancia, QUE REGALAMOS. Presentamos su instancia. Diríjase inmediatamente a la Academia Caballero, calle de San Lorenzo, 11. Apartado 4.087. Madrid. Una simple carta cambiará su porvenir.

(c) Ministerio de Cultura 2007

VIDA DEPORTIVA

CAMPEONATO SUPERREGIONAL

Esta noche en Castalia, Castellón - Valencia

El equipo castellonense con mucha gente joven, y casi el primer equipo en los valencianos con Planelles y compañía

Correspondiente al campeonato regional de reservas, titulado superregional valenciano, se juega esta tarde a las ocho en el Estadio Castalia el partido Castellón - Valencia. Los castellonenses al desquite del partido jugado en Mestalla y a la caza del primer clasificado el Murcia, al que se le puede superar si se resuelve favorablemente el partido de hoy y dentro de unas semanas el del Murcia que ha de jugarse como se sabe aquí en el terreno castellonense.

Para este encuentro con los valencianistas, el Castellón, al frente del técnico Cela, presentará a un cuadro de noveles hechos ya promesas. He aquí la lista: Canós y Genicio, como porteros; Falomir, Redó, Ramón, Vidagany, Beltrán, Montañés, Cayuela, Leandro, Tonín, Pichi Alonso, Causanilles, Salvador, Damiá, y Vicente Torres.

Como habrá podido observarse en la lista figuran un par de veteranos para que la gente joven se vea un poco más arropada ante el temible visitante de esta noche, que anuncia se darán cita en el Estadio muchos profesionales. Lo que quiere decir que entre ellos figurará también el ídolo castellonense, Juan Bautista Planelles, «El filósofo».

Sobre la alineación de uno y otro equipo nada puede adelantarse, pues tanto Cela, como el segundo de abordo del Valencia, han manifestado que proyectarán la formación momentos antes del partido.

Ahora bien, por parte del Castellón fácil es adivinarla, aunque lo interesante es conocer que los futuros componentes del primer equipo, los Falomir, Redó, Canós y Genicio, Montañés, Salvador y Pichi Alonso entre otros, saltarán al terreno de juego para deleite de los aficionados que tanto esperan de estas jóvenes promesas hechas casi realidad.

REGRESO CELA

El dinámico secretario técnico, Luis Cela, regresó el lunes por la tarde de su viaje realizado por tierras de extremadura, para el que salió el pasado sábado a mediodía. ¿Motivos del viaje? El mismo nos lo cuenta.

—Teníamos buenos informes de un joven defensa que juega en el Extremadura. El Presidente, que no descuida un momento la marcha del equipo y sus necesidades, me indicó fuese a ver al jugador en cuestión.

—¿Lo vio usted?

—Sí señor, claro.

—¿Y qué tal?

—No me desagradó, es joven, diecinueve años, corpulento, pero habremos de dejar que pase algún tiempo a ver como se desenvuelve.

—¿No interesa, pues, de momento?

—Primero he de informar al Presidente. Después, si interesa o no, ya lo manifestaremos a todos los informadores.

OBRADOVIC A MADRID

No se alarmen. El entrenador castellonense no viaja a Madrid para intentar traer refuerzos, ya que él dice que en la cantera castellonense los hay mejores que allí. El motivo del viaje del doctor Obradovic a la capital de España no es otro que el presenciar el encuentro Madrid - Estrella Roja que se juega mañana en el Bernabeu correspondiente a la Recopa, aprovechando la ocasión que le da este partido de saludar a sus antiguos discípulos del equipo yugoeslavo, que por cierto, el preparador físico Nedelkovic, nos manifestó ayer tarde en el club que él también marcha, añadiéndonos que habló en la noche del martes con el portero del Estrella Roja, Peckovic, manifestándole éste que se encuentra lesionado fuertemente en la rodilla. Lo que no sabemos es si Raclc, el portero castellonense y ex guardameta del equipo montenegrino, hará una escapadita también a la capital de España para saludar a sus compañeros.

Bien, pues, a ver si se aprende algo y se gana con soltura al Valladolid el próximo domingo, que nos viene a propósito para decir que el encuentro con los vallisoletanos se juega en domingo y a las cuatro y media.

JOSE TEN V.

ATLETISMO

LUIS ADSUARA, seleccionado para representar a España en el Cross de las Naciones, en categoría junior

El pasado domingo se celebró en Sevilla el XX Campeonato Nacional de Campo a Través. En la categoría junior participaban tres atletas de nuestra Federación, pertenecientes al Club Cultural Deportiva: Luis Adsuara, Vicente Pallarés y Javier Monferrer. Adsuara acudía a este Campeonato Nacional después de una semana bastante movida. El pasado día 23 corrió en Oropesa, ganando fácilmente; el lunes se desplazó a Madrid para participar en el Campeonato Nacional Militar de Cross, quedando en un extraordinario tercer lugar y ganándose un puesto en la Selección Nacional Militar, que acudirá a los mundiales en Gracia; regresó otra vez a Castellón, y el viernes partió, junto con sus compañeros, para Sevilla. Pese al cansancio que suponen todos estos viajes, Adsuara ha demostrado, ante los mejores atletas juniors de España, su valía.

Participaron en la carrera cerca de 150 atletas de todas las provincias españolas. El recorrido era de 7.500 metros sobre un terreno embarrado (había llovido en Sevilla unos días antes). Rápidamente se formó un grupo de cabeza, compuesto por cuatro atletas de Palencia (no olvidemos que E. y D. de Palencia ha sido vencedor este año de la Copa de Europa de Campo a Través y en ese equipo había dos juniors); José L. González, de Toledo; Pérez Ayuso, de Salamanca, y Luis Adsuara. Así se corrió la mayor parte de la carrera, hasta que en el último kilómetro, debido al fuerte tren con que se corrió la prueba, sólo quedaban en cabeza Alario y De la Parte, de Palencia; González, Pérez Ayuso y Adsuara. Faltando 600 metros, en un repechón, quedó descolgado De la Parte, momento que aprovecharía González para pegar un fuerte tirón y entrar en la meta como claro vencedor; en segunda posición llegaría Cándido Alario; el tercer puesto sería para el campeón del pasado año, Pérez Ayuso, y en cuarto lugar entraría Luis Adsuara.

No cabe duda que Adsuara ha sido la revelación de este Campeonato Nacional Junior. Nadie sabía nada de él y, sin embargo, ha estado entre los mejores, delante de un montón de atletas que tienen en pista mejores marcas que él y delante de internacionales de la talla de Gil Rampérez, De la Parte, Ibáñez, Guzmán, Cruz Chacón, Aparicio, Padilla, Fernández y un largo etcétera, y lo que es mejor, González, el campeón, que es recordman juvenil de 3.000 metros, sólo le ha sacado 17 segundos, y Alario, recordman juvenil de 5.000 metros, 12 segundos. En resumen, una gran hazaña de nuestro atleta, que ha logrado clasificarse entre los seis primeros puestos de este Campeonato que daban opción a participar en el Cross de las Naciones, que se celebrará en Rabat dentro de dos semanas, defendiendo los colores de España. Esperemos que Adsuara no tenga problemas con el permiso militar «está actualmente cumpliendo el servicio militar voluntario» y veamos hecha realidad su internacionalidad.

También es muy meritorio el puesto ocupado por Vicente Pallarés (el cuarenta y uno) en este Campeonato, mejorando ampliamente con respecto al pasado año y ganando claramente al internacional valenciano Luis Pastor, que ha sido su máximo rival en la temporada de cross que está finalizando. En el puesto ochenta y uno se clasificó Javier Monferrer, que era la primera vez que corría en una prueba de esta categoría, realizando una estupenda carrera en relación a sus posibilidades. Hubo numerosos retirados debido a la dureza del circuito.

Para finalizar digamos que en lo que respecta a las demás categorías, en seniors se impuso Mariano Haro, seguido de Santiago de la Parte y del sevillano Ruiz Bernal. Y en damas, triunfo de la favorita Carmen Valero, clasificándose a continuación M. Paz de Lucas y Belén Azpeitia.

J. O. P.

Administrativo

PARA INDUSTRIA CERAMICA UBICADA EN CASTELLON

SE EXIGE:

— Perfecta mecanografía.

— Experiencia en S. Sociales y facturación.

— Libre Servicio Militar.

Interesados, enviar «Currículum vitae» al Sr. Peris, Avenida Rey D. Jaime, 92-4.º —Reserva colocados—. (Ref. Of. Colocación CS-4.989).

REGIONAL PREFERENTE

PARADOJAS DEL FUTBOL

ACERO, 3 - BURRIANA, 0

En encuentro de Regional Preferente jugado en el Fornás el pasado domingo el Acero derrotó al Burriana por tres goles a cero, con lo cual el club portoño se situaba en la cabeza de la tabla. A las órdenes del señor Gea, que estuvo bochornosamente casero, ayudado en las bandas por los señores Plaza y Riera, los equipos presentaron las siguientes formaciones:

C. D. ACERO: Alapont, Guasch, Aquilino, Maceda, Melero, Rafa, Dobón, López, Valero, Garrido y Belmonte. A los 27 minutos de la primera parte Holguín sustituyó a Valero lesionado en un encontronazo.

C. D. BURRIANA: Bertomeu, Ballester, Peirats, Reula, Corell, Eusebio, Clavell, Fortea, Genaro, Casanova y Diego. Sin cambios.

GOLES

1-0. 58 minutos.— Maceda remata de cabeza un saque de banda servido por Guasch.

2-0.—79 minutos. —En un contraataque en el que Belmonte se prepara la pelota con la mano, sin que nadie sepa todavía por qué, el señor Gea se saca de la manga el penalty más extraño que hemos visto en nuestros doce años de fútbol. Ante el estupor y alegría del público Dobón lo saca magistralmente y marca.

3-0.—88 minutos. Ballester eleva la pelota sobre Bertomeu al intentar cedérsela y marca en propia puerta.

EXCESIVO MARCADOR

Nunca el Burriana tendrá una oportunidad tan clara de puntuar en el feudo de un claro favorito al título final y nunca saldrá tan maltrecho —en cuanto a marcador se refiere— como salió del Fornás. El Acero, que en ningún momento atestiguó su condición de líder, que nunca supo ni pudo jugarle al Burriana, que no encontró jamás su puesto en el campo, se encontraría al final con un resultado que a pesar de ser contundente, no pudo diluir el amargo sabor de boca que el juego acerense había dejado entre los aficionados porteños. No ganó el Acero; afirmar eso sería tomar el encuentro desde una falsa perspectiva. Sería mucho mejor decir que fue el Burriana quien perdió la oportunidad —por conformismo, por exceso de conservadurismo— de llevarse uno o los dos puntos del Puerto de Sagunto. Cuando los jugadores se retiraban a los vestuarios al terminar los primeros cuarenta y cinco minutos con empate a cero en el marcador, después de una primera parte en la que sólo habían existido dos claras ocasiones de gol salvadas por Eusebio y por Alapont, y en la que el Burriana, con Bertomeu muy seguro en sus salidas de puño en los muy abundantes balones bombeados que los aceristas le enviaban, creíamos que el Burriana podía llegar a puntuar. Sólo podíamos temer que el Acero reaccionara y manifestara en la continuación su condición de gallito. Pero tampoco eso llegó; el juego siguió sus cauces. Seguíamos viendo un Acero rematadamente malo y un Burriana rematadamente conservador que sólo intentaría sacar su genio tras el gol que abrió el marcador. Fue entonces y hasta el segundo gol de los locales cuando el Burriana estuvo a punto de empatar, sobre todo mercer a un chut de Clavell en el que superado ya Alapont el balón se estrelló en el larguero. Más tarde, a los 33 minutos el señor Gea se haría el ciego en unas manos dentro del área local que se produjeron en una habilidosa jugada de Genaro, para un minuto más tarde obsequiar al Acero con un penalty que sólo existió en su imaginación, que ni siquiera fue pedido por el público, un público temeroso por el resultado —Resultado importante para él por cuanto de él dependía la posibilidad de que el Acero pudiera lograr la cabecera de la Preferente. Con el penalty se acabó el Burriana y con el penalty se acabó el encuentro, aunque todavía faltaba por llegar un gol terriblemente desafortunado de Ballester.

No podemos excusar la derrota del Burriana, porque no se puede excusar la derrota de quien superados los primeros minutos de tanteo viendo que el enemigo no es lo que aparenta se limita en sus aspiraciones a no salir derrotado. Faltó un poco de valantía en los burrianenses para hacerse el ánimo de aspirar a algo más que a un empate a cero. Pero si los burrianenses no hicieron méritos para ganar no es menos cierto que tampoco los hicieron los locales, que en ningún momento pusieron voluntad y coraje en su juego. Por ello el resultado del Fornás engañará a todos cuantos el domingo no presenciaron el partido in situ. Claro que eso no debe importar a nadie porque al fin y a la postre los puntos se quedaron en Sagunto al propio tiempo que el equipo de casa goleaba a sus contrarios. Y como las penas con pan son menos y los entrenadores y los públicos sólo quieren resultados, lo que pasó en el campo lo habrán olvidado aquellos a quienes no les interese recordarlo. Paradojas del fútbol.

TARANCON FANDOS

ALCOYANO, 1 - BENICARLO, 0

No llegó a probar la miel que tuvo cerca de los labios. Exactamente 79 minutos. En aquel instante de las filas alcoyanistas escapaba a la vigilancia Guerrero (hombre audaz donde los haya), se infiltraba por las líneas de los benicarlandos y acertaba a batir a Eliseo.

A 11 minutos del final, perdía el Benicarló en Alcoy.

Cátedra del fútbol valenciano, allá por los años 1947.

Y con el gol de la victoria, la derrota. Contrastes del fútbol, que deja perplejos a aquellos que hacen quinielas con combinación. ¡Y no digamos sin ella!

Por el Benicarló: deseos. Y mucha deportividad. Y mucha juventud. Y mucho sacrificio.

En valores, todos, desde el chaval Pepe-Luis (Linares, para los amigos) hasta el cancerbero Eliseo, que cada día demuestra más que su camino anda en el fútbol y lo de Llangostera es un aviso para sus cualidades.

Y en el banco rival, la misma ilusión de vencer que les enrollaba en los nervios. Y por el aire, la miel en los labios del Benicarló hasta el minuto 79. ¡Lástima!

Pero era importante. Se rompía la racha (cinco jornadas sin perder), pero se caía con orgullo. Y en manos, o pies, de un Guerrero, interior de los peladilleros.

El arbitraje de López, correctísimo.

Los que jugaron: Alcoyano: Adolfo, Sánchez, Calomarde, Pedro, César, Puya, Guerrero Vaño, Ramírez y Nando.

Benicarló: Eliseo, Breto, López-López, Ramón, Linares, Juan Carlos, Carlos, Pichi-Alonso, De la Haba y Maño.

Y el domingo, el Alcira. Y desde el puesto sexto, al primero, que es donde se anda y va, siete puntos. Y en el haber, cinco positivos. Y en el ambiente, otra vez cara risueña de la afición.

¿Será que 1975 marca nuevos caminos?

La Directiva actual, sí que los busca. ¡Ah, y los descubre! La cantera es una prueba palpable.

JOSE PALANQUES

VELA

El viernes se iniciarán las Regatas de la Magdalena

Nuevas noticias recibidas en el club Náutico confirman la participación de varios balandros de las flotillas del litoral catalán, a las tradicionales Regatas de la Magdalena.

A la participación valenciana y castellonense tenemos que sumar la catalana, que no hay duda será, como de costumbre, de primerísima clase.

Las jornadas del deporte de vela de nuestras fiestas de la Magdalena se aproximan con las mejores perspectivas, y por ello los buenos aficionados esperan con impaciencia la fecha del viernes, día 7, en que darán comienzo a las 10,30 de la mañana.

Existe verdadera emoción en torno a estas jornadas y estamos seguros que si el tiempo acompaña, podremos presenciar unas bonitas regatas de las que ya informaremos próximamente.

ESTADIO Castalia

HOY MIERCOLES A LAS 8 TARDE

CAMPEONATO SUPER-REGIONAL

Valencia C. F.

C. D. Castellón

PRECIOS

	PUBLICO	SOCIOS
SILLAS DE PALCO	200	100
TRIBUNA CENTRAL	200	100
TRIBUNA LATERAL	150	75
PREFERENCIA	150	75
DELANTERA DE PISTA	150	75
TORRE	150	75
TORRE DE PIE	100	50
GENERAL DE PIE	100	50

SEÑORAS Y NIÑOS GRATIS

VENTA DE LOCALIDADES EN ALLOZA, 65 POR LA MAÑANA, Y A PARTIR DE LAS 7 DE LA TARDE EN LAS TAQUILLAS DEL ESTADIO.

(c) Ministerio de Cultura 2007

VIDA DEPORTIVA

BALONMANO

CAMPEONATO PROVINCIAL DE PRIMERA CATEGORIA, TROFEO DELEGADO PROVINCIAL DE EDUCACION FISICA Y DEPORTES

RESULTADOS

Goles Vinaroz 15; BM. Vinaroz 15
OJE Bechí 16; M. González 13
BM. Onda 21; Ignis Morella 12
Scude Nules 12; OJE Villarreal 13
Oroday Oropesa 0; BM Alcora 1

CLASIFICACION

	J	G	E	P	F	C	P
BM Onda	19	18	0	1	368	202	36
G. Vinaroz	19	16	1	2	319	186	33
OJE Villa.	19	14	0	5	283	238	28
M. González	19	13	0	6	284	235	26
O. Oropesa	19	10	0	9	255	252	18
C. Menor	19	9	0	10	262	267	16
BM Vinaroz	19	8	1	10	263	247	15
OJE Bechí	18	5	1	12	211	282	11
I. Morella	19	4	1	14	244	323	9
Scude Nules	19	3	1	15	202	289	7
BM Alcora	19	1	1	17	168	341	0

NOTA.— El Club BM. Alcora figura con tres puntos menos y los Clubs Oroday, Colegio Menor y BM Vinaroz figuran con dos puntos menos por sanción federativa.

GOLES VINAROZ, 15
BM VINAROZ, 15

En el Pabellón Municipal de Vinaroz, se enfrentaron los dos equipos locales, que ofrecieron un disputado y bien jugado encuentro, con dominio del Goles durante el primer tiempo que terminó con ventaja por 10-8, para en el segundo tiempo igualar el partido el BM Vinaroz, terminando el mismo con empate a 15 goles.

A las órdenes del colegiado Sr. Esteve, los equipos formaron:

GOLES VINAROZ: Miralles, Cardona, Cartoixa, Monserrat (3) Roso (1), Ayza, Figueres (4), Balada (2), Ayza Gumbau (5), Borrás.

BM VINAROZ: Moliner, J. Fort (2), B. Fort (7), R. Fort (1), Sanz (2), Fibla (1), Pascual (1), Ibáñez, Sanz, Kratochuil (1), Forner, Soliva.

OJE BECHI, 16
MUEBLES GONZALEZ, 13

El Bechí consiguió la sorpresa de la jornada al vencer al Muebles González que con su derrota pierde el tercer puesto de la clasificación de momento, el partido durante el primer tiempo fue muy disputado, terminando con empate a 7 goles. En el segundo tiempo consiguió adelantarse el equipo local que acabó venciendo por el resultado de 16-13.

A las órdenes del colegiado Sr. Cámara, los equipos formaron:

OJE BECHI: Arnau, Giménez (4), Nebot (2), Franch (1), Sorribes, Morcillo, Martínez (7), E. Nebot, V. Nebot (1), Piquer, Morcillo (1), Balaguer.

MUEBLES GONZALEZ: Sánchez, Tarín, Hueso (6), Enguídanos, Villagrasa (3), Almancio, Arrufat (3), Vidal (1), Amorós, Claramonte, Corbalán, Ferrer.

BM. ONDA, 21, I. MORELLA, 12

En Onda el equipo local demostró encontrarse en un gran momento de juego venciendo con facilidad al Ignis Morella, al que dominó desde un principio llegándose al descanso con ventaja local por 9-3. En el segundo tiempo el equipo local aumentó su ventaja hasta conseguir la victoria por el resultado de 21-12.

A las órdenes del colegiado señor Esteve, los equipos formaron:

BM ONDA: Ramos, Peris (4), Vidal (1), Musoles (1), Martí, García (1), Morro (6), Prades (7), Estall (1), Cruz, Alejandro, Gca.

IGNIS MORELLA: Moles, Milián, Querol (4), Segura, Fuster, Beliuis (2), Adell, Villuendas (2), Blasco (4).

SCUDE NULES, 12
OJE VILLARREAL, 13

En Nules el OJE Villarreal consiguió una difícil y valiosa victoria a domicilio que le permite de momento ocupar la tercera posición de la tabla, el primer tiempo fue muy igualado y terminó con empate a 5 goles.

En el segundo tiempo se adelantó en el marcador el OJE Villarreal que acabó imponiéndose por el resultado de 13-12.

A las órdenes del colegiado señor Hidalgo, los equipos formaron:

SCUDE NULES: Martínez (1), Canós (1), Segarra (8), Gimeno (1), Forcano, Alemany (1), Miralles, Mechó, Peñarroja, Orosia, Bueso

OJE. VILLARREAL: Moreno, Flors, Soisona (4), Andrés (1), Abelló, Marquet, Salafranca (7), Bon, López (1), Pérez, González.

CAMPEONATO NACIONAL DE SEGUNDA DIVISION

La organización de la fase de sector, concedida a la Federación Provincial de Castellón.

El Comité Directivo de la Federación Española de Balonmano ha concedido la organización de una de las Fases de Sector a la Federación de Castellón, que se celebrará durante los días 21, 22 y 23 del actual, quedando por designar la pista donde se celebrarán los encuentros.

En el Sector de Castellón siete equipos divididos en dos grupos:

En el grupo A participarán los campeones provinciales de Tarragona, Valencia y Zaragoza y el subcampeón provincial de Castellón.

En el grupo B participarán los campeones provinciales de Castellón y Teruel y el subcampeón provincial de Alicante.

Los equipos vencedores de cada grupo disputarán la fase siguiente, que será por el sistema de liga a doble vuelta en cuatro grupos de seis equipos. Esperemos que de los dos equipos provinciales, por lo menos uno consiga clasificarse para la siguiente fase.— HANDBALL.

PESCA

Trofeo Magdalena

Con motivo de estas tradicionales fiestas, la Sociedad «Sport Pescador» inicia la temporada, con este primer concurso de pesca con caña, para todos sus socios (social) «Trofeo Magdalena» patrocinado por la Junta Central de festejos del Excmo. Ayuntamiento de la Ciudad.

Como en años precedentes, el día 9, de marzo D. m. tendrá lugar en todo el ámbito del puerto, este concurso de temporada, primero de dicha modalidad que esta Sociedad, tiene programado para el presente año en su extenso calendario de competiciones.

Para concursar en el mismo, es condición indispensable estar provistos de la Licencia Federativa del corriente año. Caso de no tenerla en su poder, se le extenderá al momento de inscribirse, en la misma Sociedad o en la Oficina de la misma, sita en la calle Escultor Viciano núm. 18, bajos los sábados de 15 a 17 horas.

Los trofeos se otorgarán de la siguiente forma:

1.—«Trofeo Magdalena» a la pieza capturada de mayor peso.
2 Premios a la mayor cantidad de peso de pescado capturado (pescado Selecto).
3 Id. Id. Id. (Pescado no cualificado.

Este concurso empezará desde las 8, de la mañana y finalizará a las 13 horas (6 de la tarde) peso mínimo de las piezas capturadas 100, gramos para todas las especies.

BOXEO

Ortega hizo combate nulo con Hernández en Barcelona

El pasado sábado en Barcelona se enfrentaron el boxeador castellonense Fernando Ortega y el catalán Hernández, en combate correspondiente a la liga de Primera División de boxeo aficionado, en la que se enfrentaron Cataluña y Valencia. Otra injusticia, de las muchas del boxeo, la sufrida por este valiente boxeador castellonense, que en un combate, ganado con manifiesta superioridad vio cómo el árbitro daba combate nulo, decisión que fue largamente protestada por los muchos aficionados que presenciaron la pelea. El primer asalto fue de dominio alterno. En el segundo, Ortega puso en verdaderos apuros al catalán, al que hasta incluso el árbitro le contó en dos ocasiones, y en el tercer asalto, ya sólo hubo un hombre en el ring, pues Hernández empezó a naufragar, y cuando todo el público esperaba el fallo favorable a nuestro representante, el juez de la contienda, dio resultado nulo, éste ya son tres nulos los realizados por Ortega últimamente. Como nota curiosa diremos que los dos únicos puntos que consiguió nuestra selección Valenciana, fueron los logrados por Ortega, ya que el resto de los boxeadores valencianos perdieron, en una noche desacertada.

Sólo nos queda dar la enhorabuena a Ortega y que siga, como hasta ahora, para poder llegar a ser un boxeador destacado. Como premio a la extraordinaria actuación de ambos púgiles se les concedió sendas medallas a la Deportividad, imposición que fue premiada con una gran ovación.

ENRIQUE MONERRIS

CARRERAS SOBRE PATINES

"VI Trofeo Magdalena" "I Trofeo de Plata por Clubs"

Cabe el honor a Castellón de abrir la temporada oficial de carreras en España, y precisamente es en nuestras famosas y flamantes Fiestas de la Magdalena, en donde es ya un hecho el tradicional Trofeo Magdalena en Carreras sobre Patines. Este año se presenta mucho más espectacular que en años anteriores, puesto que un equipo de Castellón, el Castalia OJE, ganador por dos años consecutivos, ha de defender su pabellón, a capa y espada, si quiere obtener en propiedad el preciado trofeo, valorado en 26.000 pesetas.

Hasta el momento la inscripción de clubs y corredores es ya de consideración, cinco clubs, con un total de 54 corredores, de ellos 19 femeninos y 35 masculinos, teniendo en cuenta que faltan todavía por inscribirse los equipos provinciales. Los equipos que han mandado su inscripción oficial son: Hospitalet, Santa Eulalia, Sáez y Cotolene Congreso, de Barcelona, y el Estudiantes San José, de Valencia. Entre los corredores de estos cinco clubs, vendrán a competir varios Campeones de España y ex campeones, sobresaliendo de entre ellos la actual campeona de España, Mari Rosa Erill, varias veces campeona y admirada en Castellón, en donde precisamente ha conseguido más campeonatos. Como caso anecdótico, cabe destacar el debut en carreras de dos hijos del que fue gran campeón e internacional, Lahosa, Nuria y David, y un hijo de otra campeona e internacional, Pepita Coy, Carlos Ibáñez Coy, que por cierto actuarán la madre y el hijo en esta edición de la Magdalena.

Esperamos que el Castalia OJE y el Burriana P.C., manden la inscripción para formalizar su participación oficial en la prueba, y cómo no, el Castalia defender con verdadera garra el éxito de estos dos últimos años, consiguiendo el primer puesto, que le ha supuesto un privilegiado puesto en el patinaje nacional por clubs.

Los trofeos y premios para el domingo son varios y los vamos a reseñar por riguroso orden de llegada: Trofeos: 1, Cámara de Comercio; 2, Armería Dols; 2, Caja de Ahorros y Monte de Piedad; 1, Excmo. Sr. Gobernador Civil; 1, Deportes Casañ; 1, Comercial Vialvi; 1, Jefe Provincial de Tráfico; 2, Banco Coca; 1, Delegado Provincial de Deportes; 1, Delegado Provincial de la Sección Femenina; 1, Armería Levantina; 2, Excma. Diputación Provincial; 1, Delegado Provincial de Juventudes; 1, Delegado Provincial de Información y Turismo, y 1, Hotel Mindoro. Obsequios: 2, Droguería y Perfumería Angelita; 2, Regalos Sánchez; 2, J. y J. Dols; 2, Perfumería José Monerris; 10, Centro Comercial Lemon; 2, Tejidos Nicolau, 2, José Casañ, y 1, Comercial Vialvi. A todos, en nombre de la organización, les damos nuestras más expresivas gracias.

Como de costumbre, el circuito será el de la calle San Roque, el cual esperamos esté repleto de público el domingo, a las 9 de la mañana, animando hasta rabiar a los corredores, pero en particular a los de Castalia OJE., por ver si consiguen una victoria, con la consecuencia lógica de llenar sus vitrinas con un valiosísimo trofeo de plata y dar el salto definitivo, y como consecuencia, sus patinadores, al primer plano nacional, con vistas a los próximos campeonatos de España.

STICK

Zaera en Optimist y Boix-Juncosa en Cadetes, vencedores del Trofeo Magdalena

El lunes por la tarde se celebraron en aguas del puerto las regatas de Optimist y de Cadetes, correspondientes al Trofeo Magdalena, que con motivo de nuestra semana de fiestas organizaron el Club Náutico de nuestra ciudad y las Delegaciones de la Juventud y de la Sección Femenina.

Es de destacar el número de público congregado en el Club y en el muelle, en el que predominaba la juventud.

El tiempo fue extraordinario para la navegación, con un buen viento del Sur, aunque cambió en algunas ocasiones para soplar del Oeste.

En Optimist hubo una continua lucha capitaneada de salida por el balandro «Tifón», pasando luego otros balandros a la cabeza, hasta que poco antes de la segunda ceñida el «Mayne» iría tomando posiciones para proclamarse brillantemente vencedor. Muy meritoria la regata de su patrón Zaera, así como la hecha por Nacho Bellés y Sergio Soler, siendo una verdadera lástima que las equivocaciones sufridas por Juan Carlos Rodríguez Marín le privasen de una posición más ventajosa como mereció por lo menos por la primera parte de la regata.

La clasificación fue:

1.—«Mayne», tripulado por Alvaro Zaera.
2.—«Pulex», por Nacho Bellés.
3.—«Bufanubols», por Sergio Soler.
4.—«Neptuno», por José M. Ramón.
5.—«Tifón», por Juan Carlos Rodríguez Marín.
6.—«Baleares», por Tomás Claramonte.
7.—«Ealo», por Justo Millán.
8.—«Catxerulo», por Jesús Zaragozá.
9.—«Cuco», por José L. Alvarez.

En Cadetes, el «Flecha» tomó perfectamente la salida y llegó a las primeras balizas en primera posición; luego, el «Cayne» victorioso a la línea de llegada, muy bien tripulado por Boix y Juncosa. Fue segundo el «Flecha», con Julia Godes y Lázaro, que realizaron también una gran regata.

En resumen, diremos que fue una bonita jornada náutica, digno prólogo de las que se avecinan para los próximos viernes, sábado y domingo.

CLUB DE TENIS CASTELLON

TORNEO MAGDALENA-COPA CASINO ANTIGUO

Orden de juego para (hoy) miércoles.

Pista núm. 1 hora 12, Sra. Badenes-Sra. Diago.

Id. núm. 1 id. 3, J. Canos-J. Sales.

Id. núm. 1 id. 4, Vencedor Canos-Sales - P. Navarro.

Id. núm. 1 id. 5, E. Traver-F. Bernat.

Id. núm. 1 id. 6, Bordoy-Gómez Fabregat-Navarro.

Pista núm. 2 hora 12, C. Vilar-M. L. Arenos.

Id. núm. 2 id. 3, Sra. Tejedo-Sra. Almela.

Id. núm. 2 id. 5, Vencedor León-Jaén - Tejedo.

Id. núm. 2 id. 6, Parrondo Tejedo-Selma Barrameda.

Pista núm. 3 hora 3'15, Falcó-Abad.

Id. núm. 3 id. 4'15 Vencedor Falco Abad - R. Vidol.

Id. núm. 3 id. 5'15, Ferrando Lluch - Bradbury Vidal.

Pista núm. 4 hora 3'30, Charo Tirado - Celia Beltrán.

Id. núm. 4 id. 4'30, Aguirre-Guillén.

Id. núm. 4 id. 5'30, Trilles Trilles - Guillén Bernat.

Pista núm. 6 hora 3, Srta. Diago Sra. Fenellos.

Id. núm. 6 id. 4, F. Gómez-J. Almela

Id. núm. 6 id. 5, Vencedor Gómez-Almela - P. Selma.

(c) Ministerio de Cultura 2007

VIDA DEPORTIVA

VUELTA CICLISTA A LEVANTE

FUSSIEN ganador de la segunda etapa en Concentaina

MANZANEQUE mantiene el primer puesto en la general

COCENTAINA, (Alicante), 4. (Pyresa). — Como era de esperar, las escasas diferencias que separaban a los primeros clasificados de la general de esta Vuelta a Levante al comienzo de la segunda etapa, hacían presagiar una fuerte batalla para destronar al líder Manzaneque. En efecto, la gran batalla se desencadenó a los 25 kilómetros de la meta de Cocentaina, concretamente en la subida al puerto de Benarrés, que, aunque no era puntuable para el gran premio de la montaña, sirvió para que los hombres del «Superser», y más concretamente Ocaña, desencadenaran una fuerte ofensiva para desbancar a Manzaneque de su liderato. Ocaña, con la ayuda de Viejo, que era el gran beneficiado de la operación, impuso un fuerte ritmo en la subida, que hizo que se formara un grupo de cabeza con los siguientes corredores: Ocaña y Viejo, del «Superser»; Zurano, Oliva y González Linares, del Kas, aunque éste último quedara descolgado antes de llegar a la cima, y Segu, del Coelima, portugués. Detrás, en un pequeño grupo, marchaban Manzaneque, que con gran coraje y voluntad luchaba por no perder mucho terreno con respecto al peligroso grupo que iba en vanguardia de carrera. Por el alto el grupo de Ocaña aventajaba en diez segundos al de Manzaneque. Nada más coronar el mismo, Manzaneque, con una valentía y una decisión verdaderamente encomiables, se lanza en solitario, en persecución, de los fugados, a los que da caza en menos de dos kilómetros, total, que la amenaza que para su puesto de líder significaba el ataque de Ocaña y Viejo fue conjurada de forma clara y contundente por el propio Manzaneque, que, en un descenso escalofriante, tomó contacto, como si se tratara de un cohete con los fugados. Gran actuación de Manzaneque en este difícil trance de la carrera, pues, de no haber reaccionado a tiempo Viejo, que tan sólo está a un segundo de él en la general, le habría arrebatado el jersey rosa de líder. Pero no quedó en este ataque la ofensiva del «Superser» contra Manzaneque, sino que, a cinco kilómetros de la meta, volvió a la carga Viejo; pero nuevamente Manzaneque saltó como un tigre y se situó a la rueda del corredor del «Superser», con el que llegaría a la meta, manteniendo así el liderato de la Vuelta a Levante.

La etapa ha tenido dos partes bien distintas; una primera en la que se ha rodado en grupo, siempre bajo la vigilancia de los hombres del «Monteverde»; una segunda, cifrada en los últimos veinticinco kilómetros, en los que los «Superser» desencadenaron una terrible batalla para desbancar a Manzaneque del liderato y que no lograrían, gracias a la extraordinaria reacción del corredor manchego, que, con uña y dientes, ha defendido su primer lugar en la general.

CRONOMETRAJE OFICIAL RELOJ SUIZO POTENS

CLASIFICACION DE LA ETAPA

1.— Fussien, Superser, 4-47-37
2.— Zurano, Kas, id.
3.— Segu, Coelima, id.
4.— Oliva, Kas, id.
5.— Viejo, Superser, id.
6.— Den Hertog, Frisol, id.
7.— Manzaneque, Monteverde, id.
8.— Allan, Frisol, 4-48-03
9.— Jiménez Luján, Monteverde, id.
10.— Prisen, Frisol, id.

En este grupo entró también Ocaña, en el puesto número 24.

CLASIFICACION GENERAL

1.—Manzanque, Monteverde 4-52-32.
2.—Viejo, Superser, 4-52-33.
3.—Zurano, Kas, 4-52-47.
4.—Oliva, Kas, mismo tiempo.
5.—Fussien, Superser, 4-52-48.
6.—Segu, Coelima, 4-52-56.
7.—Martins, Coelima, 4-53-00.
8.—Pesarrodona, Kas, 4-53-05.
9.—Ocaña, Superser, id. id.
10.—Pedro Torres, Superser, en 4-53-09.

PELICULA DE LÁ ETAPA

A las doce y cuatro minutos toman la salida en Alicante para cubrir la segunda etapa de la Vuelta a Levante, Alicante-Cocentaina, de 173 kilómetros, 54 corredores. El tiempo es nublado.

Los primeros sesenta kilómetros se ruedan en gran pelotón, bajo la vigilancia de los hombres del «Monteverde», que colaboran de esta forma a defender el liderato de su compañero Manzaneque. En el kilómetro 64, en Callosa de Ensarriá, está situada la primera meta volante de la jornada. El paso por la cita es el siguiente: Fussien, Esparza y Rodríguez.

Se sigue rodando en grupo y así se comienza a ascender el coll de Rates, de segunda categoría, para el gran premio de la montaña. El paso por la cima situada en el kilómetro 86, es el siguiente: Fussien, Abilleira, Sampaio, Jiménez Luján, Viejo y Rego.

En el descenso se produce el reagrupamiento general, tomando contacto con el pelotón los hombres que se habían descolgado en la subida.

En grupo se llega a Gandía, segunda meta volante de la jornada, instalada en el kilómetro 129 de carrera. El paso sería el siguiente: Fussien, Rodríguez, Esparza.

A 25 kilómetros de la meta de Concentaina se produce la gran batalla de la jornada. Ataca Perurena; en su persecución salen Ocaña, Viejo, González Linares, Zurano, Oliva y Segú. De este grupo, mediado el puerto de Beniarrés, se descuelga González Linares, que es cazado por el grupo de Manzaneque, que marcha a diez segundos del pequeño grupo de Ocaña. Nada más coronar el alto, Manzaneque en solitario, con gran valentía y decisión, se lanza en persecución del grupo de Viejo y Ocaña, con el que tomaría contacto apenas cubiertos los kilómetros de descenso.

A cinco kilómetros de la meta se produce un nuevo ataque contra Manzaneque. Lo encabeza el holandés Den Mertorg. A su rueda saltan Zurano, Segú, Oliva, Viejo y Fussien. Manzaneque, que ve el peligro que encierra la presencia del viejo en el grupo de vanguardia sale como un bólido del paquete, y a los pocos metros toma contacto con los seis de cabeza.

A la meta llegan destacados estos siete hombres, y en el «sprint» final se impone Fussien, ganando así la segunda etapa de la vuelta a Levante.

LA ETAPA DE MAÑANA, MIERCOLES

Mañana se disputa la tercera etapa, Concentaina-Játiva, 166 kilómetros. La salida está prevista para las doce de la mañana, y la llegada para las cuatro y media, aproximadamente. Habrá 6 puertos puntuables para el gran premio de la montaña: puerto de Salt, de tercera categoría; puerto de Serragosa, también de tercera categoría (que se subirá tres veces) y Roberto de Ollería, de segunda (que se ascenderá dos veces).

Hay dos metas volantes, situadas en Onteniente (kilómetro 45 de carrera) y Ollería-Pueblo (kilómetro 102). Etapa muy movida y de gran interés para la clasificación general, dadas las dificultades montañosas.

En CASTELLON AUTOLICA
tiene los mejores coches de ocasión garantizados
VEHICULOS de OCASION
Magníficas oportunidades como la de esta semana:
RENAULT 6 — CS-56
ENTRADA, 40.000—Resto, 3.696 AL MES
RENAULT 8 — GE-62
ENTRADA, 30.000—RESTO, 2.646 AL MES
OBSEQUIO APARATO RADIO
AUTOLICA
ALMACEN VEHICULOS DE OCASION
Ctra. General Valencia-Barcelona
(Frente Torre Michelín)
Tel. 21 64 53
CASTELLON DE LA PLANA
CONCESIONARIO DE CHRYSLER ESPAÑA

NETZER, ESTILO ESPAÑOL

-"Prefiero la flexibilidad a la rigidez y estoy más cerca de la mentalidad española".

-"Estaba harto de trabajar y no saber vivir, y en España aprendí a ser profesional del fútbol".

Por Antonio G. RIMADA

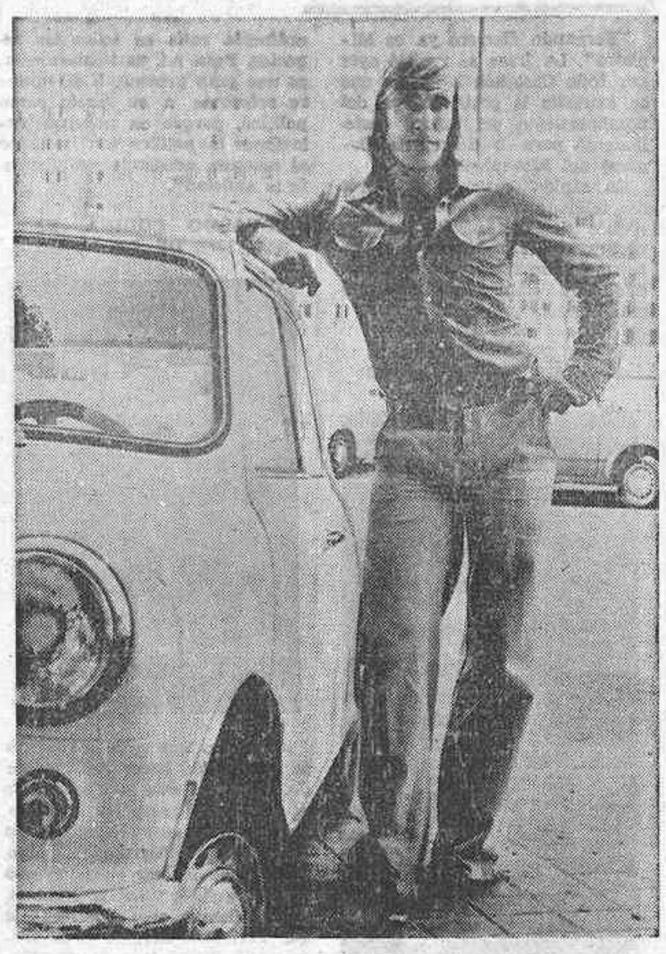

GUNTHER NETZER

Cuando uno es de Moenchenbadglach (repetimos: Moen-chenbad-glach) y allí se ha pasado la vida, y resulta que come y se relame paellas, mariscadas y callos, es que es alguien fuera de lo normal. ¡Había que ver la cara de satisfacción de Gunther Netzer cuando, al borde de la hora de comer, pasó su manaza derecha por el forro del estómago y dijo que jamás olvidará la primera mariscada que le ofreció su club nada más llegar a España! ¡Había que ver su avergonzada sonrisa de niño grande y goloso al pensar en las patas de las cigalas o en el relleno de la centolla de aquel almuerzo madridista!

—Me gusta, me gusta. Me gusta muchísimo el marisco, que no conocía en Alemania. Y me gustan los pescados frescos que hay aquí, porque allí no los comía; los llevan desde muy lejos y sabían a rancio. Me gustan, sí, también, las paellas (nueva sonrisa de recuerdo valenciano; Netzer se ha olvidado de los dos puntos de la victoria pero no de los granos y las tajadas).

Todo empezó porque esta semana Netzer ha entrenado menos a partir de un fuerte dolor de estómago. Y uno, que es tan papanatas como el españolito que más, pues se fue a él y le espetó:

—Claro; la diferencia y fortaleza de la cocina española.

Y Netzer me miró compasivo desde su altura, y muy compungidamente dijo:

—No, eso no. Me habitué enseguida, y me encanta.

Después me dijo que su mentalidad es más española que alemana: «A mí me gusta la flexibilidad que tiene la mentalidad española, y no la rigidez de la alemana; a mí me gusta la disciplina pero cuando tiene que haberla. Yo no aguanto un entrenador que esté todo el día dando órdenes, porque cuando el jugador sale al campo también aporta su talento y su creación.»

Y, naturalmente, llegamos por este camino a la conclusión de que su adaptación a la vida española ha sido mucho más fácil fuera del campo de fútbol que en él.

—Sí, pero al principio no fue fácil. Estaba cansado de trabajar y trabajar y trabajar sin saber vivir. Tenía entrenamiento y trabajaba en otras cosas.

En muchas cosas: entrenaba por la mañana y me iba a negocios (agencia de publicidad) y entrenaba por la tarde (después de comer en su restaurante), y seguía con más negocios (sala de fiestas de su propiedad). Llegué a España y me sobraba mucho tiempo y tuve que adaptarme.

—¡Música! maestro.

—Sí, música; y también lectura que me gusta mucho; y también pensar que me gusta también.

—A lo mejor nos sale un filósofo alemán, del fútbol.

—No lo creo porque no soy un intelectual. Me gusta el folklore español y la literatura criminal (policíaca, se supone).

Y también le gusta tomarse sus copitas, como a cualquier mortal. «Sí, pero me cuido mucho —dice con rapidez— porque ya he dicho muchas veces que yo he aprendido a ser profesional en el fútbol español. Hay mucha diferencia, añade, porque aquí el jugador es más duro, más individualista, pero también más profesional. Me gusta vivir sólo del fútbol y me gusta vivir sólo para el fútbol.

—Y de amores, ¿cómo andamos?

Después de una sonrisa como si de patas de cigalas o granos de paella se tratase, Gunther Netzer pronuncia su barbilla con la mano derecha y dice reposadamente:

—Desde hace diez años vivo con una chica. Ahora está en Alemania porque tengo muchas concentraciones y mucho entrenamiento.

—¿Debe de ser triste estar lejos de quien se ama?

—Sí que lo es, señor. Pero no hay más remedio.

Y punto en boca porque se le han filtrado temblores y nostalgios, porque toda la felicidad no la da ser famoso, tener un «Opel» deportivo así de largo, ni vivir en un chalé en una de las zonas residenciales más lujosas de Madrid.

—Sí; Breitner y yo salimos con mucha frecuencia, unas veces a su casa y otras a la mía. Y tengo muchos amigos, españoles, austríacos y alemanes.

Lo dice intentando demostrar que es feliz entre sus cocinas españolas, sus lecturas españolas, sus aplausos en «Las Brujas» al flamenco (español), y su fútbol español. Al final, una pregunta papanatas:

—¿Qué número calza?

—El 46; pero cuando era más joven, el 47.

Y se marcha dando carcajada tras carcajada, quizá pensando en el número que calzará cuando sea abuelito y tenga 70 años. Don Gunther Netzer, desde luego, un fuera de serie.

COPA DE EUROPA

El BARCELONA venció al Atvidaberg, de Suecia, por 2-0

BARCELONA, 4. (Pyresa).— El Barcelona ha vencido al Atvidaberg por 2-0 en partido correspondiente al Campeonato de Europa de Campeones de Liga.

ALINEACIONES:

BARCELONA: Sadurní, Rifé, Gallego, De la Cruz; Marinho, Migueli, Rexach, Juan Carlos, Cruyff, Asensi y Marcial. En el minuto 37 Clares sustituyó a Marcial.

ATVIDABERG: Blomberg, Olsson, Karlsson, Anderson, Augustsson, Johansson, Rydstrand, Nasselberg, Lundhl, Alquist, Franzen. En el minuto 63 Magnusson sustituyó a Nasselberg.

INCIDENCIAS:

El partido fue televisado en directo. Sólo unos diez mil espectadores se dieron cita en el estadio azulgrana. El árbitro mostró tarjeta blanca a Augustsson, en el minuto 62, a Franzen, en el 75 y a Marinho en el 83 por juego peligroso. En el minuto 73, señaló penalty por un derribo a Marinho dentro del área. Este mismo jugador sacó el máximo castigo, que rechazó y después neutralizó el guardameta sueco.

GOLES:

1—0. Minuto 24. Centro de Rexach, Gallego intenta el remate sin conseguirlo y Marinho que venía lanzado remata con la cabeza a la red.

2—0. Minuto 81. Córner que saca Cruyff para que Marinho pase con la cabeza a Clares, quien de fuerte cabezazo envía el balón al fondo de las mallas.

JUICIO CRITICO:

El Barcelona ha vencido al Atvidaberg en partido de ida, correspondiente a los cuartos de final de la copa de Europa de fútbol. Al descanso se llegó con 1-0.

Aunque nadie puede poner en tela de juicio la justicia del triunfo azulgrana, lo cierto es que el conjunto barcelonista volvió a ofrecer esta noche una decepcionante actuación a sus incondicionales, incurriendo en los mismos defectos que en los partidos de liga. Cierto que dominó con insistencia a lo largo de los noventa minutos, pero en la mayoría de las ocasiones faltó acierto en todos sus jugadores, que deambularon por el terreno de juego con mucha voluntad, eso sí pero carentes de efectividad.

El campeón sueco, tal como se esperaba, jugó hoy a la defensiva, si bien en el período inicial se permitió el juego de poner en serios apuros al guardameta Sadurní, que estuvo muy acertado en un par o tres de ocasiones. En esta fase el Barcelona disfrutó de excelentes oportunidades, que no cristalizaron en gol por fallos aparatosos de sus delanteros.

Si en el período inicial el juego había sido discreto, en la reanudación, fue todavía peor, circunstancia que lógicamente exasperó al poco público quien a medida que transcurrían los minutos, mostraba más su desconcierto con el juego del conjunto azulgrana. Al final el gol de Clares dejó las cosas en un justo 2-0, que prácticamente califica a los pupilos de Michels para las semifinales de esta competición, ya que tal como hemos visto al Atvidaberg, parece prácticamente imposible que pueda dar la gran sorpresa en el segundo encuentro que se jugará también en el estadio azulgrana, el próximo martes a la misma hora.

Osterreicher cesará en el Valencia

VALENCIA, 4. (Alfil). — Emil Osterreicher cesará como secretario técnico del Valencia y le sucederá en el cargo Bernardino Pérez Elizarán «Pasieguito», según se desprende de una información que publica hoy el periódico «Levante» y que no obstante, un portavoz del Club desmintió, limitándose a decir que aún es prematuro adelantar acontecimientos.

Roberto Martínez jugará en el Madrid frente al Estrella Roja de Belgrado

MADRID, 4 (PYRESA). — Roberto Martínez jugará mañana el partido de la Copa de Europa de Campeones de Copa entre el Real Madrid y el Estrella Roja de Belgrado. Al término de la sesión preparatoria de esta mañana en la ciudad deportiva del Real Madrid, el entrenador Miljanic, dio tanto a los periodistas madrileños como a los yugoslavos que han venido a Madrid, la formación del equipo español que era la siguiente: Miguel Angel, Camacho, Benito, Del Bosque, Rubiñan; Breitner, Netzer, Velázquez; Amancio, Santillana, Roberto Martínez.

El entrenamiento ha sido presenciado por el Sr. Bernabeu Presidente del Real Madrid. Se desvanecen los rumores, según los cuales el Estrella Roja impugnaría la alineación en el equipo madridista de Roberto Martínez.

NO SE LAMENTE, MATELAS
Desde la aparición del RATICIDA IBYS 152-S las ratas y ratones, estan en su domicilio ó industria CON SU PERMISO
RATICIDA IBYS 152-S
¡¡INFALIBLE!
SOLICITE INFORMACION GRATUITA
INSTITUTO IBYS-Bravo Murillo, 53-MADRID-3

(c) Ministerio de Cultura 2007

INFORMACION NACIONAL

EL NOMBRAMIENTO DE FERNANDO HERRERO EN CASTELLON

"Fernando Herrero ya es Ministro". La frase se repitió ayer por todo Castellón a la vez que se extendía la grata noticia del nombramiento del ilustre castellonense para la Secretaría General del Movimiento.

En rápida encuesta a través del teléfono, recogimos las opiniones de destacados castellonenses, que nos dieron una breve impresión sobre lo que es sin duda un gran acontecimiento para nuestra provincia.

FRANCISCO GRANGEL, ALCALDE DE LA CIUDAD

—"Estoy verdaderamente impresionado, muy emocionado. Fernando es un hombre con un gran espíritu de sacrificio y enorme honestidad, que nunca ha regateado esfuerzos para cumplir con su deber en cada momento. Sobre todo, destacaría su autenticidad y gran humanidad. Creo que es el hombre indicado para conducir la Secretaría General del Movimiento en estos momentos tan difíciles".

FRANCISCO ALBELLA, PRESIDENTE DE LA DIPUTACION

—"La noticia me ha producido una gran satisfacción, porque Fernando Herrero es algo muy nuestro, de todos los castellonenses. Ni que decir que estoy convencido de que va a desarrollar una tarea importante, como ha venido haciendo en los distintos cargos desempeñados hasta el momento, pues su ejecutoria es brillante en todos los aspectos. Entre sus cualidades personales, destacaría sobre todo su probada honradez y gran humanidad".

JUAN QUEROL ANTOLI, INGENIERO INDUSTRIAL

—"Como amigo de Fernando, la verdad es que para mí constituye un motivo de gran alegría. Fernando ha sido ministrable tantas veces que inevitablemente tenía que producirse esta grata noticia. Particularmente, destacaría su autenticidad y la firmeza que siempre tiene respecto a sus convicciones. Por otra parte, es hombre que conoce el "oficio", pues ya estuvo en la Secretaría General como Vicesecretario. Para nosotros, sobre todo es un buen amigo".

JOSE MASIP COSIN, MARINO

—"Desconocía la noticia, y ahora mismo la verdad es que estoy impresionado, porque al fin y al cabo, Fernando es amigo de la infancia. Me preocupa su nombramiento para un cargo de tanta responsabilidad, pero estoy convencido de su extraordinaria valía en todos los aspectos. Para mí, particularmente, es una gran persona. Y no quiero referirme a su faceta como político, porque en nuestras relaciones la política está siempre al margen, quedando simplemente la amistad".

EDUARDO CODINA, EX-ALCALDE DE LA CIUDAD

—"Pienso que es lo mejor que se ha podido hacer con Fernando. Para mí este nombramiento es sólo una sorpresa relativa, porque desde que se produjo la crisis que ya barruntaba algo, sobre todo al leer en la Prensa que se gestaban varios cambios. Por lo demás, creo sinceramente que Fernando Herrero es la persona más indicada para este importante cargo".

JOSE FERRER FORNS, PRESIDENTE DE LA UTECO, EX-ALCALDE Y EX-PRESIDENTE DE LA DIPUTACION

—"Creo que este nombramiento es un gran acierto. Debía haberse producido ya hace mucho tiempo. Para todos los castellonenses constituye un motivo de íntima satisfacción y justificado orgullo. Por otra parte, la sensatez y preparación de Fernando Herrero, son una garantía para su tarea en la Secretaría General del Movimiento".

VICENTE PLA BROCH, TENIENTE ALCALDE Y PRESIDENTE DE LA CASA

—"Estoy muy contento, porque Fernando se lo merece. Es un hombre de gran formación, muy preparado, sensato, con una honradez a toda prueba y, en definitiva, un gran político. Su nombramiento es muy importante para Castellón y nos llena de orgullo a todos los castellonenses".

VICENTE TORRENT - BREVA, VICEPRESIDENTE DE LA DIPUTACION

—"El nombramiento de Fernando Herrero constituye una satisfacción para todos los castellonenses. Se trata de un gran político que ha demostrado ya su categoría en todos los cargos que ha venido desempeñando. Su nombramiento para la Secretaría General del Movimiento es sin duda un gran acierto".

Cinco nuevos ministros en el Gabinete Arias

(Viene de 1.ª página)

en León en 1933 y cursó los estudios de Derecho en la Universidad de Oviedo, donde se licenció con premio extraordinario en 1955. Siendo estudiante ocupó la jefatura del S.E.U. en el distrito universitario de Oviedo. Como becario del colegio de San Clemente de los españoles se doctoró en la Universidad de Bolonia en 1958, con la máxima calificación. Ha sido subdirector del colegio mayor «Valdés Salas», de la Universidad de Oviedo, y director de los colegios mayores «Santa María» y «Diego de Covarrubias», de la Universidad de Madrid, jefe de centros de enseñanza de la Delegación Nacional de Juventudes, Director del Instituto de la Juventud, Director de la Mutualidad de Transportes y Subinspector del Seguro Escolar, catedrático por oposición de Derecho del Trabajo de la Universidad de Oviedo, ha sido decano de la Facultad de Derecho y Director de la Escuela Social de dicha ciudad. Elegido Procurador en Cortes de representación familiar por León en 1967, perteneció a las comisiones de Leyes Fundamentales y Presidencia del Gobierno y de Educación, durante la IX legislatura. En junio de 1973 fue nombrado Director General del Instituto Español de Emigración, cargo que ocupó hasta que en octubre de 1974 fue nombrado Secretario General Técnico de la Presidencia del Gobierno. Es asimismo Consejero Nacional de Educación.

Está en posesión del Víctor de Oro del S.E.U., Medalla de Oro del S.E.M., Encomienda con Placa de la Orden de Alfonso X El Sabio y grandes cruces de la Orden de Cisneros y del Mérito Civil, así como de la Medalla de Oro de la Emigración.

Es autor de numerosas publicaciones de su especialidad jurídico-laboral.

BIOGRAFIA DE FERNANDO HERRERO TEJEDOR

MADRID, 4 (Cifra). — Nació en Castellón de la Plana en 1920. Licenciado en Derecho por la Universidad de Valencia, ingresó posteriormente en la carrera fiscal, a la que pertenece.

Ha sido Gobernador Civil y Jefe Provincial del Movimiento en Avila y Logroño. Delegado Nacional de Provincias en la Secretaría General del Movimiento, fue posteriormente Vicesecretario General del Movimiento desde 1961 hasta 1965, en que fue nombrado Fiscal General del Tribunal Supremo, cargo que desempeña en la actualidad.

Es Consejero de Estado, Consejero Nacional del Movimiento y Procurador en Cortes.

Está en posesión de las grandes cruces de San Raimundo de Peñafort, Cisneros, del Yugo y las Flechas, Mérito Militar y Mérito Civil.

BIOGRAFIA DE JOSE MARIA SANCHEZ - VENTURA Y PASCUAL

MADRID, 4 (Cifra). — Nació en Zaragoza en 1922. Es doctor en Derecho, Abogado y Notario. Inició sus actividades profesionales como Jefe de la Asesoría Jurídica del Banco de Bilbao, en Madrid, de cuya institución fue Vicesecretario, cargo que obtuvo por oposición con el número uno. Ha sido, durante cinco años, Director del Colegio Mayor Universitario de San Pablo, miembro de su patronato y primer presidente de la Asociación de Antiguos Colegiales. En 1950 fue fundador de la Mutualidad General de Previsión de la abogacía, institución de la que fue su primer y único director hasta su nombramiento, en noviembre de 1974, como Subsecretario de Información y Turismo. Periodista por la escuela oficial, ha desempeñado el cargo de Presidente del Consejo de administración del periódico madrileño «Informaciones». Ha sido delegado del Gobierno en el Canal de Isabel II. Es autor de diversos trabajos jurídicos y sociales, y recientemente obtuvo el primer premio en el concurso internacional convocado en Argentina por su libro «La Seguridad Social de la abogacía». Está en posesión de numerosas condecoraciones.

BIOGRAFIA DE JOSE LUIS CERON AYUSO

MADRID, 4 (Cifra). — Nació en Madrid en 1924. Es abogado e ingresó en la carrera diplomática en 1947. Actualmente tiene la categoría de Ministro Plenipotenciario de segunda clase.

En 1948 fue nombrado Secretario de la Comisión de expropiación de bienes extranjeros, por razón de seguridad nacional; en 1950 fue designado cónsul de España en Montreal y en 1954 Secretario de la Embajada de España en Ottawa. En 1955 pasó al Ministerio de Asuntos Exteriores como agregado de economía exterior, en la Dirección General de cooperación económica, pasando en 1956 a la jefatura del gabinete del Subsecretario de Economía Exterior. Desde 1958 hasta 1964 fue miembro de la comisión permanente de España ante la O.E.D.E.

En 1964 fue nombrado Subdirector General de relaciones con las comunidades económicas europeas y Secretario General de la delegación Negociadora española con el Mercado Común. De 1970 a 1974 desempeñó el cargo de Director General de relaciones económicas internacionales y Vicepresidente de la delegación española en las negociaciones con el Mercado Común. Es consejero de Economía Nacional y ha sido presidente de numerosas comisiones negociadoras españolas. Con posterioridad fue presidente de Asfaltos Españoles, consejero delegado de autopistas del Mare Nostrum y Adjunto a la Presidencia del Banco Central. En 1974 fue nombrado Subsecretario de Economía Financiera del Ministerio de Hacienda.

Está en posesión de numerosas condecoraciones nacionales y extranjeras.

DECLARACIONES DEL NUEVO MINISTRO DE COMERCIO

MADRID, 4 (Cifra). — «Mis impresiones ahora son una mezcla de un enorme sentido de la responsabilidad por este nuevo cargo como ministro y un gran afán de servir a la economía de nuestro país», manifestó a «Cifra» José Luis Cerón Ayuso, nuevo Ministro de Comercio.

El señor Cerón explicó que había conocido su nombramiento a últimas horas de esta tarde, y que su gestión en principio pensaba que se adaptaría a las realidades económicas y sociales de nuestro país. Con respecto a un posible cambio de la línea económica del Gobierno, el nuevo Ministro de Comercio dijo que el hecho de que cambie un ministro no significa un cambio en la política económica; esto no es posible —dijo— ni mucho menos deseable. En la actualidad —añadió— tenemos serios problemas económicos, como son la balanza de pagos, el incremento en los precios, y hay que buscar unas soluciones dentro de una política general coherente con el resto del Gobierno.

A la pregunta de si creía que próximamente hubiera nuevas alzas en los precios, en general, el señor Cerón contestó «espero que no». «Los precios que hay actualmente —dijo— intentaremos mantenerlos estables».

MANIFESTACIONES DE LA SEÑORA DE ALVAREZ MIRANDA

MADRID, 4 (Cifra). — «Mi marido llegará mañana muy temprano, procedente de Canadá», ha manifestado a Cifra la esposa de don Alfonso Alvarez Miranda, nuevo Ministro de Industria.

La señora de Alvarez Miranda manifestó también que iría a recibir a su marido al aeropuerto.

El nuevo Ministro de Industria se trasladó al Canadá el domingo pasado en misión oficial en su calidad de Presidente de la Empresa Nacional Siderúrgica S.A., y durante su estancia en en este país visitó Toronto y Montreal.

BIOGRAFIA DE ALFONSO ALVAREZ MIRANDA

MADRID, 4 (Cifra). — Doctor Ingeniero de Minas, nació, de ascendencia asturiana, en La Habana en 1915. Vivió desde su niñez en Grado (Asturias). Cursó la carrera en la Escuela Técnica Superior de Ingenieros de Minas de Madrid, donde terminó con el número 1 de su promoción y premio extraordinario fin de carrera.

Durante siete años desarrolló sus actividades profesionales en la minería del carbón, en las minas de Guardo (Palencia) y Llamas de Abranas (Asturias). Más tarde dirigió la factoría Forjas de Buelna, de la empresa Nueva Montaña-Quijano, de la que fue director general hasta marzo de 1969, en que fue nombrado Presidente ejecutivo de «Fosfatos de Bucraa». En abril de 1970 pasó a la dirección del sector siderometalúrgico y minero del INI, cargo que ha desempeñado hasta 1972. Posteriormente fue presidente de Uninsa y más tarde, al fusionarse esta empresa con Ensidesa, fue designado Presidente del nuevo complejo siderúrgico, cargo que ocupa en la actualidad.

Posee la Gran Cruz del Mérito Civil.

HIDROELECTRICA ESPAÑOLA, S. A.

ANUNCIO

Corte de suministro eléctrico en la PROVINCIA, el próximo JUEVES, día 6, por trabajos en líneas de media tensión:

ONDA Y ALCORA

Abonados de Alta tensión línea Riegos Onda, 11 KV. (Tramo antigua línea Fábrica Onda - Moró), entre las 9 y las 13 horas.

Castellón, 4 de marzo de 1975.

ESFERA, S. A.

COMPAÑIA HISPANO AMERICANA PARA EL FOMENTO DEL AHORRO

Oficinas Centrales: Fuencarral, 123-3.º

MADRID

Títulos amortizados por su valor nominal, correspondientes al Sorteo celebrado ante Notario el día 28 de febrero de 1975.

COMBINACIONES

APA GJU EMLL DNS
YWK JGI NSF NIH

Sumas pagadas a nuestros suscriptores por rescates, entregas parciales y capitales amortizados por Sorteo a 31-12-73 213.618.665'78
Capitales y reservas 399.989.638'94
Capitales en formación 3.019.126.196'00

AHORRAR SIEMPRE ES BUENO. CON ESFERA ES MEJOR Y MAS FACIL

Autorizado por el Ministerio de Hacienda (B. O. E. en 14-10-71)

CULTIVADOR DE CLEMENTINOS

La escasez de "CUAJADO" lo resolverá en determinadas condiciones, con aplicaciones de

BERELEX®

(Acido Giberélico)

Avalan hoy nuestra recomendación, las múltiples aplicaciones en toda la zona de Levante.- durante la campaña pasada-, con resultados altamente satisfactorios y rentables.

Pregunte a quien lo empleó, y en todo caso. VISITENOS. pondremos a su disposición nuestra experiencia, para que Vd. observe personalmente la respuesta de su arbolado.

- BERELEX es un producto fitorregulador de fácil aplicación, por venir presentado en pastillas efervescentes.
- No es tóxico; prácticamente inocuo.
- Aumenta la cosecha normalmente y mejora siempre el arbolado.
- BERELEX puede cambiar su huerto improductivo, por una finca rentable.
- La aplicación a UNOS POCOS ARBOLES, le demostrará las posibilidades insospechadas de BERELEX. SUS CLEMENTINOS EXIGEN ESTE MINI-ENSAYO.

Sobre la mayoría de cultivos, produce los siguientes efectos:

- Mayor desarrollo vegetativo.
- Reversión del enanismo.
- Aceleración de la floración.
- Acción sobre el cuajado del fruto.
- Ruptura del letargo de las semillas.
- Ruptura del letargo de los órganos vegetativos.

ESTE ES UNO DE LOS PRODUCTOS QUE NOS HA AYUDADO A CONSEGUIR EL PREMIO EUROFAMA 2.000

Exclusivo de:

zeltia agraria, s. a.

CASTELLON: San Isidro Labrador, 13 - Tel. 22 07 17
VALENCIA: Mar, 43 - Tels. 321 51 74/321 79 08
GANDIA: P.º José Antonio, 9 - Tel. 287 37 61
CANALS: Avda. José Antonio, 23 - Tel. 64
REQUENA: Villajoyosa, 31 - Tel. 230 14 17
SAGUNTO: Vázquez de Mella, 1 - Tel. 246 03 52

Inscrito en la Dirección General de Agricultura con los numeros 3262/76, 3263/76 en el registro de Productos y Material.

ANUNCIO VISADO POR LA JEFATURA PROVINCIAL DEL SERVICIO DE DEFENSA CONTRA PLAGAS E INSPECCION FITOPATOLOGICA DE CASTELLON

(c) Ministerio de Cultura 2007

INFORMACION NACIONAL

UN GRUPO DE ESTUDIANTES INTENTABA ENCERRARSE EN UN LOCAL PARROQUIAL DE BARCELONA

Fueron desalojados por la fuerza pública

BARCELONA, 4. (Pyresa). — Habiendo tenido conocimiento la Jefatura Superior de Policía de los propósitos de encierro y huelga de hambre por un grupo de estudiantes en los locales parroquiales anexos a la iglesia de San Ildefonso, la autoridad gubernativa dispuso que se procediera al desalojo del local de los citados estudiantes, que se efectuó a las 11 y media de hoy, sin que se produjera incidente ni detención alguna.

Dada la presumible intención de estos estudiantes de volver a reanudar el encierro, se dispuso un servicio de fuerza pública, tendente a evitar la repetición del hecho. Aproximadamente media hora después de haber abandonado el local el citado grupo, compuesto por cinco estudiantes, hizo acto de presencia en los alrededores de la parroquia, pretendiendo entrar violentamente en el interior de la misma forcejeando con la fuerza de servicio, por lo que se procedió a la detención de los cinco estudiantes, que eran Amelia Foraster Serra, de 20 años, estudiante de primero de Biológicas; María Dolores Doquet de la Fuente, de 20 años, estudiante de cuarto de Filosofía y Letras; Antonia Contreras Morillas de 24 estudiante de primero de Físicas; Francisco José María Sánchez de 19 estudiante de segundo de Químicas, y Juan Francisco Mayoral Farré, de 21 estudiante de quinto de Medicina.

Todos ellos, una vez prestada declaración, fueron puestos en libertad.

SE REINTEGRARAN MAÑANA

SANTIAGO DE COMPOSTELA, 4. (Cifra). — Los alumnos de la escuela universitaria de formación del profesorado de educación general básica celebraron una asamblea en la que acordaron reintegrarse a clase a partir del próximo jueves, después de haber permanecido en paro desde hace 38 días.

En esta asamblea los estudiantes acordaron no admitir exámenes hasta después de las vacaciones de Semana Santa.

SE NORMALIZA LA ACTIVIDAD EN LA PONTIFICIA DE SALAMANCA

SALAMANCA, 4. (Cifra). — Se ha normalizado hoy la actividad académica en la Universidad Pontificia al decidir la vuelta a clase el alumnado de los distintos centros, en paro desde hace más de medio mes.

La decisión fue tomada ayer tras una reunión del Rector de la Pontificia con los representantes del alumnado y hoy las clases se han impartido con normalidad.

Por otro lado, los alumnos de la escuela universitaria de estudios empresariales han acordado iniciar un paro indefinido. Los motivos que han llevado a tal decisión no coinciden con los que mantienen los alumnos de las restantes facultades universitarias que permanecen cerradas en Salamanca. El paro en esta escuela viene motivado por la problemática propia de quienes estudian la carrera de empresariales por lo que en común con los restantes del país han planteado una serie de reivindicaciones de índole académico.

MANIFESTACION EN SAN SEBASTIAN

SAN SEBASTIAN, 4. (Pyresa). — Al mediodía de hoy unos 75 alumnos de magisterio, se congregaron en la plaza de Lasala, donde se encuentra la Delegación Provincial del Ministerio de Educación y Ciencia de Guipúzcoa. La causa de esta manifestación es el desacuerdo de los estudiantes ante las perspectivas de falta de puestos de trabajo al finalizar sus estudios. Tras unos 15 minutos de estancia el grupo se disolvió, sin que fuese necesaria la intervención de la fuerza pública.

PARO DE PROFESORES EN LERIDA

LERIDA, 4. (Pyresa). — Los profesores no numerarios de las delegaciones de Filosofía y Letras y Derecho en Lérida han acordado proseguir en su actitud de paro activo que vienen manteniendo desde hace varios días. El acuerdo se adoptó al no conseguir los resultados apetecidos en las gestiones efectuadas con el Director General de Universidades, señor Lucena, en las que seis representantes de los PNN de Filosofía y Letras y de Derecho le expusieron sus problemas y aspiraciones.

INCIDENTES EN COMPOSTELA

SANTIAGO DE COMPOSTELA, 4. (Pyresa). — Los alumnos de la escuela de enseñanza general básica de la Universidad de Santiago, tras asamblea general, han acordado, por unanimidad, reintegrarse a las enseñanzas docentes, después de cuarenta días de paro total. En la mañana de hoy, en la facultad de filosofía y letras, hubo un desalojo de todas las aulas, a partir de las 12 de la mañana. Según parece, un estudiante fue detenido por la fuerza pública.

Los profesores no numerarios de Económicas han continuado en el día de hoy en paro, tras el acuerdo de los últimos días, después de un escrito enviado al Rector en el que se solicita una serie de reinvindicaciones en el aspecto de salarios.

EL PRINCIPE DE ESPAÑA, EN EL PIRINEO LERIDANO

Pasará unas jornadas de descanso

LERIDA, 4 (Pyresa). — Su Alteza Real el Príncipe de España, ha llegado a las cinco de la tarde al municipio de Alto Arán, en el Pirineo Leridano. El Príncipe de España tiene previsto pasar unos días de descanso, hasta el próximo sábado, en el complejo invernal de Baqueira Beret, considerado como una de las estaciones turístico deportivas más importantes de Europa. A su llegada a Baqueira Beret, el Príncipe de España fue cumplimentado por el Gobernador Civil de Lérida, don Manuel Breva Ferrer; alcaldes de Viella y Alto Arán, y Consejo Directivo de EVASA, empresa promotora de la estación de Baqueira Beret.

LA COLMENA

Fue. oiga, un día durísimo, porque —encima— a Estíbaliz no le salían bien las trenzas, el «New York Times» le atizaba plana entera en las espinillas del régimen, y Vicenta Camacho, una leyenda de la izquierda, abrazaba desde la cama de la clínica a Marcelino que había salido de Carabanchel, a pisar por unas horas la dudosa luz del día. Fue un día durísimo, oiga, y los corresponsales extranjeros creyeron ver reunida a media mañana a la Junta de Defensa Nacional y telegrafiaron que la Junta había incorporado al Ministro Cortina Mauri, y el gabinete seguía embarazado con la crisis fuera de cuentas, y los señores directores generales en estado de buena esperanza llamaban a los periodistas, y pedían papas. Y entonces ocurrió que, al atardecer de este día de magia, León Herrera se apareció a los pastores —es un decir— de las Cortes, y les anunció grandes signos en el cielo. Los señores procuradores se dispusieron a acunar a sus hijos contándoles, como si fuera la de Stalingrado, la batalla más larga y dura de los intramuros del régimen. Los más sabios desempolvaron los tomos de la francología, leyeron la máxima «ni vencedores ni vencidos», y luego pidieron a la centralilla los teléfonos de Fernando Suárez, Fernando Herrero Tejedor, José Luis Cerón, Alvarez Miranda y Sánchez Ventura.

O sea que: el teléfono de Londres se colgó casi de madrugada; la estafeta del Consejo Nacional retuvo prudentemente una convocatoria de la permanente para elegir el día 12 el escaño de Málaga y los «cien» de Silva Muñoz —30 procuradores entre ellos— se citaban para parlamentar.

La política es tan dura como la vida misma: es desolador, pero no hay mesas disposibles para hoy en los «cinco tenedores»...

Por el rabillo del ojo, el nuevo Gobierno contempla el campamento episcopal. Los jóvenes coroneles de la joven iglesia dicen que la mirada es «distante y triste», como un amor imposible. El santo gabinete episcopal se ha deteriorado muy poco en tres años y ha repetido prácticamente el tanteo de aquella votación: 15-20. La derecha se ha batido —oh— denodada, y esforzadamente y mi caro, venerable y fraternal Guerra Campos se ha atrincherado en su «bunker» armado de un encendido pero solitario voto. Cuatro «taranconianos» se han pasado a «marcelistas» pero cuatro nuevos votantes han cubierto los huecos. Allá, en el Pinar de Chamartín, se ha acuñado como un «slogan» para pegar en el parabrisas del futuro concordatario: «Piense en Portugal». Entonces, las casamatas de la conferencia abren sus troneras y están a punto de disparar 58 folios, 58, sobre el tejado del Estado. No habrá grandes destrozos porque ya sería una broma que el documento sobre la reconciliación abriera más heridas.

Juraría que la situación «distante y triste» ha provocado, por lo menos, la aparición de un inolvidable ex-ministro —Cabanillas superstar— quien ha escrito una hermosa, sabia, profunda y brillante carta a un periodista sobre el tema y —¿o habré entendido mal?— lo que podríamos llamar «la política del gruñido»...

A la vista de que el gabinete unido jamás será vencido y teniendo en cuenta que los idus de marzo han deparado tan agotadora jornada, uno de los más brillantes y animosos titulares ha recurrido a una decisión heroica: dormir con antifaz. La sufrida clase política, que está en todo, se dispone a enfrentarse así con la cegadora luz primaveral del amanecer...

PEDRO RODRIGUEZ

Reelección de todos los cargos de la Conferencia Episcopal

A excepción del Presidente de la Comisión de Enseñanza, que ha sido nombrado el Obispo de Salamanca

MADRID, 4 (Pyresa). — En la Casa de Ejercicios del Pinar de Chamartín se han reunido esta mañana los obispos para elegir a los presidentes de las diferentes comisiones. Han sido reelegidos todos, a excepción del Presidente de la Comisión Episcopal de Enseñanza, cargo que ha recaído en Monseñor Mauro Rubio, Obispo de Salamanca.

Las comisiones de la Conferencia Episcopal son 15.

«Las votaciones han estado presididas por el signo de la continuidad. Han resultado reelegidos todos los presidentes de las quince comisiones, a excepción del de la de Enseñanza y Educación Religiosa», ha dicho a los periodistas el Obispo Auxiliar de Sevilla, Monseñor Montero, secretario de la Comisión de Medios de Comunicación Social, al hacer públicas las votaciones efectuadas esta mañana en El Pinar de Chamartín por los Obispos reunidos con ocasión de la XXII asamblea plenaria de la Conferencia Episcopal Española.

PRESIDENTES Y VOTOS

Sobre una media de setenta y cinco votantes han sido elegidos para las comisiones episcopales los siguientes presidentes:

Comisión Episcopal de Acción Caritativa y Social Monseñor José Pont y Gol, Arzobispo de Tarragona, con 52 votos; de Apostolado Seglar, Monseñor Antonio Dorado Soto, Obispo de Cádiz y Ceuta, con 54 votos; de Apostolado Social, Monseñor Gabino Díaz Merchán Arzobispo de Oviedo, con 57 votos; Asuntos Económicos y Jurídicos, Monseñor José María Bueno Monreal, Cardenal Arzobispo de Sevilla, con 63 votos; Clero, Monseñor Marcelo González Martín, Cardenal Arzobispo de Toledo, 64 votos; Doctrina de la Fe, Monseñor Miguel Roca Cabanellas, Obispo de Cartagena-Murcia, con 51 votos; Ecumenismo, —que hasta ahora había sido Secretariado Nacional de Ecumenismo—, y se ha convertido en Comisión Episcopal—, Monseñor Briva Miravent, Obispo de Astorga, con 67 votos; Enseñanza y Educación Religiosa, Monseñor Mauro Rubio, Obispo de Salamanca, con 53 votos; de Liturgia, Monseñor Narciso Jubany, Cardenal Arzobispo de Barcelona, con 52 votos; Medios de Comunicación Social, Monseñor José María Cirarda, Obispo de Córdoba, con 57 votos; de Migración, Monseñor Rafael González Moralejo, Obispo de Huelva, con 54 votos; Cooperación Misionera entre las Iglesias, Monseñor Emilio Benavent, Arzobispo de Granada, con 46 votos; Pastoral, Monseñor Antonio Añoveros, Obispo de Bilbao, con 48 votos; Seminarios y Universidades, Monseñor Angel Suquía, Arzobispo de Santiago de Compostela, con 60 votos; Comisión Mixta de Obispos y Superiores Mayores, Monseñor Jacinto Argaya, Obispo de San Sebastián, con 51 votos.

Monseñor Montero explicó a los periodistas que los presidentes habían sido elegidos en la primera votación. En la reelección para un trienio el «quórum» se fija en la mitad más uno, pero para un tercer mandato de otros tres años, son necesarios los dos tercios de los votos; añadió que Monseñor López Ortíz tenía que cesar por necesidad estatuaria al haber cumplido tres mandatos al frente de la Comisión de Enseñanza y Educación Religiosa.

REPRESENTANTES PROVINCIAS ECLESIASTICAS

En cuanto a los representantes de las provincias eclesiásticas en la comisión permanente, los estatutos señalan que cuando un Obispo preside una Comisión, automáticamente cubre la vacante de esa provincia en la permanente. Por ello solamente ha habido que designar a los representantes de las provincias eclesiásticas de Valencia y Zaragoza, Monseñor Pla Gandia, Obispo Auxiliar de Valencia y Monseñor Damián Iguacén, Obispo de Teruel.

A última hora de la mañana, Monseñor González Moralejo ha presentado a los Obispos el documento de Reconciliación Monseñor Montero dijo a los periodistas que hoy no podía dar idea de su contenido y no podía prometer nada para mañana, «es un documento de trabajo y no me parece que tenga mucho sentido echarlo a rodar por el país hasta que el texto no incluya las recomendaciones, sugerencias y correcciones de los obispos y sea aprobado». Añadió que es preceptivo presentarlo a la Santa Sede antes de su publicación. Sin embargo prometió a los informadores que iba a asesorarse para saber lo que podría decir respecto al documento.

LAS PERCEPCIONES ECONOMICAS DEL CLERO NAVARRO

PAMPLONA, 4. (Pyresa). — Según una nota de la delegación episcopal de Economía y Patrimonio, aparecida en el Boletín de las Diócesis de Pamplona y Tudela, el sueldo base del clero secular se fija a partir de 1 de enero del año en curso, en 10.000 pesetas y catorce pagas. El valor del punto por cargas familiares se establece en 2.000 pesetas, y el plus por vivienda en 1.400. Para locomoción señalan cuatro pesetas cincuenta céntimos por kilómetro recorrido en obligaciones pastorales.

EL DOCUMENTO SOBRE LA RECONCILIACION

MADRID, 4. (Pyresa).— La redacción final del documento sobre la reconciliación no va a ser votado en esta asamblea plenaria de la conferencia episcopal, según ha podido saber un redactor de Pyresa en fuentes muy próximas a la propia conferencia, a última hora de la noche. Los obispos van a estudiar el documento, harán las sugerencias que estimen necesarias, y finalmente, será redactado de forma definitiva. El proceso escapa a los límites de tiempo de la conferencia, que finalizará el sábado.

Por otra parte, y por la misma fuente, Pyresa ha sabido que las esposas y familiares de los presos políticos han dirigido y presentado un escrito al Presidente de la Conferencia Episcopal para que los obispos soliciten del Gobierno la amnistía para los presos políticos.

AUDIENCIA MILITAR DEL JEFE DEL ESTADO

MADRID, 4. (Pyresa). — Su Excelencia el Jefe del Estado y Generalísimo de los Ejércitos ha recibido en audiencia militar en el día de hoy, en su residencia del Palacio de El Pardo, a los siguientes señores:

Don Ramón Rodríguez Vita, Teniente General, Consejero Electivo del Consejo de Estado.— Don Antonio Cores Ferández de Cañete, Teniente General, Presidente del Consejo Superior de Acción Social.— Don Mateo Prada Canillas, Teniente General de la VI Región Militar.— Don Antonio González Alba, General de Brigada de Infantería, Gobernador Militar de la plaza y provincial de Almería.— Don Antonio Macía Serrano, General de Brigada de Infantería, Gobernador Militar de la plaza y provincia de Toledo.— Don Luis Moris Marrodan, General Auditor del Aire— Don Julio Martín Pintado Ureña, Coronel de Infantería del Servicio de Estado Mayor, Jefe del Regimiento de Infantería Extremadura núm. 15. — Don Salvador Relano Velasco, Coronel de Aviación de la Dirección General de Aeropuertos. — Don José Carabatos González, Coronel de Infantería, Jefe del Regimiento de Infantería Badajoz núm. 26.— Don Augusto Loscertales Mercadal, Coronel de Artillería del Servicio de Estado Mayor, Jefe del Regimiento de Artillería Lanzacohetes de campaña.

EL TIEMPO

Sigue el tiempo desapacible y frío

MADRID, 4. (Pyresa). — Durante las últimas veinticuatro horas ha llovido en cantidad variable en las vertientes cantábrica y atlántica y en la cuenca del Ebro, totalizando 44 litros de precipitación Vigo; 32 Cáceres; 23 Marín; 20 Pontevedra; 18 Córdoba; 16 El Ferrol; 15 Santiago de Compostela; 14 Lugo y Orense; 13 Sevilla y 12 en Cádiz, como cantidades más destacables.

La nubosidad ha sido abundante en toda la Península y los vientos han soplado racheados y fuertes en la mayor parte de España. Las temperaturas se han sostenido bajas, alcanzándose máximas de 21 grados en las dos capitales Canarias y de 18 en CASTELLON DE LA PLANA y Palma de Mallorca. En cuanto a las mínimas, la más baja fue de un grado, que registraron Valladolid, Avila, Soria y Ciudad Real.

INFORMACION TECNICA Y PRONOSTICO

Los mapas del tiempo previstos para mañana, sitúan la borrasca en el Golfo de León, con vientos del noroeste, racheados y frescos, sobre la Península. Con esta situación deberá continuar el tiempo inestable, revuelto y frío en toda España, con cielo cubierto y chubascos moderados o fuertes en el Cantábrico; muy nuboso en la vertiente atlántica con chubascos frecuentes, que serán de nieve en la cordillera central; nuboso o muy nuboso en Ebro y Cataluña, con chubascos tormentosos y con nubosidad variable en el resto de la vertiente atlántica y en Canarias, donde también se registrarán precipitaciones. La nubosidad sería muy abundante en toda España y el ambiente resultará desapacible, con temperaturas bajas, que el viento del noroeste contribuirá a acentuar más.

Un distintivo para los transportes públicos de viajeros

MADRID, 4. (Pyresa). — Se ha establecido con carácter obligatorio el uso de distintivos para diferenciar los transportes públicos de viajeros de los privados, así como sus radios de acción —local, comarcal y nacional— por una Orden dictada por el Ministerio de Obras Públicas, que hoy figura en el Boletín Oficial del Estado.

Los distintivos serán de la siguiente forma: radio de acción nacional y transportes privados: rombo de diagonal vertical de 50 centímetros y diagonal horizontal de 40 centímetros, fondo blanco y cenefa negra y letras del mismo color; para los transportes públicos forma igual que el anterior y fondo azul y cenefa amarilla con letras blancas.

Radio de acción comarcal: transportes privados: círculo de diámetro de 40 centímetros y el fondo blanco y letras negras; para los transportes públicos forma también circular y fondo azul, cenefa amarilla y letras blancas. Finalmente para el radio de acción local la forma será un cuadrado de 40 centímetros de lado y los colores serán iguales que en los casos anteriores según que el vehículo sea de carácter privado o público.

Los expresados distintivos se situarán en los laterales del vehículo en lugares próximos a la zona del conductor y en la parte posterior, y en todo momento conservarán las condiciones de perfecta visibilidad que permitan su identificación.

Anuncio por el que se convoca a los afectados por el Polígono Mijares (acceso a desnivel), para proceder al pago de los justiprecios fijados por orden ministerial de fecha 28 de octubre de 1974

En virtud de lo expuesto en el artículo 49 del Reglamento de la Ley de Expropiación Forzosa, se convoca a los afectados por el polígono Mijares (Acceso a desnivel), sito en el término municipal de Almazora, a «las 10 horas del día 12 de marzo del mes próximo, en el Ayuntamiento de dicha ciudad, a fin de proceder al pago mediante entrega o consignación de las indemnizaciones aprobadas por Orden del Ministerio de la Vivienda, de 28 de octubre de 1974. Caso de que en el día señalado no se terminaran los pagos, se continuarán en días sucesivos. Para cualquier consulta sobre el tema, se ruega a los interesados, establezcan contacto con la Delegación del Ministerio de la Vivienda en Castellón, o en el Instituto Nacional de Urbanización, Ministerio de la Vivienda. Madrid. Teléfono 234 97 03.

Madrid, 15 de febrero de 1975.

El Director Gerente,

P. D.

Firmado: JOSE MARIA GARCIA PERROTE

Entrega de la Placa de Oro al Mérito Turístico a la Compañía Trasmediterránea

PRESIDIO EL ACTO EL MINISTRO DE INFORMACION Y TURISMO

MADRID, 4. (Pyresa). — El Ministro de Información y Turismo, D. León Herrera y Esteban ha hecho entrega hoy a la «Compañía Trasmediterránea» de la placa de oro al mérito turístico, recientemente concedida, en el curso de un almuerzo de hermandad ofrecido por la citada compañía a todo su personal.

Con el Ministro de Información y Turismo ocuparon la presidencia del acto el Presidente de la Trasmediterránea, almirante don Pedro Nieto Antúnez; Subsecretario de Información y Turismo, D. José María Sánchez Ventura; Director General de Trasmediterránea, don Eusebio Lafuente Hernández; Subsecretario de Turismo, don José Luis López Henares y el Director General de Ordenación del Turismo, don José Luis Azcárraga Bustamante.

Al término del almuerzo, el Almirante don Pedro Nieto Antúnez pronunció unas palabras en las que puso de relieve el deseo de la compañía Trasmediterránea de rendir un homenaje de reconocimiento y gratitud a quienes a lo largo de cincuenta o veinticinco años han dedicado su entusiasmo, su corazón y su inteligencia al servicio de la empresa.

Acto seguido se procedió a entregar las insignias de oro de la Compañía; también se hizo entrega de las insignias de la Encomienda de número de mérito civil al Capitán don Domingo Marco Casamayor y de la placa de "Distinción Honorífica" de la Compañía Trasmediterránea, al mozo de cubierta, don Vicente Parra Rodríguez, por su cívica actuación en el salvamento de un compañero con riesgo de su propia vida y de la medalla del mérito en el trabajo a D. Manuel Mateu Sayos, recientemente jubilado.

El Ministro de Información y Turismo entregó al Presidente de la Compañía Trasmediterránea la placa de oro del mérito turístico.

El señor Herrera y Esteban pronunció, con este motivo, unas palabras en las que destacó la contribución de la marina mercante al desarrollo del turismo y felicitó a todos los galardonados, reiterando el afecto, respeto y consideración que le merecía la persona que está actualmente al frente de la Compañía Trasmediterránea por el ejemplo que personaliza en el servicio a España.

Explosión de un artefacto en Mezaga (Guipúzcoa)

SAN SEBASTIAN, 4. (Pyresa). — En el interior de una caseta de la Compañía Telefónica, situada en la localidad de Mezaga, en el cruce de las carreteras hacia Eíbar y San Sebastián, hizo explosión un artefacto, y como consecuencia resultó dañado el transformador existente en dicha caseta, dejando sin comunicación telefónica a numerosos usuarios de los municipios guipuzcoanos de Placencia y Elgoibar.

Ante las protestas de dichos usuarios, los técnicos de la Compañía Telefónica iniciaron las investigaciones, localizando la avería y el motivo que la había causado. La Guardia Civil ha iniciado las diligencias pertinentes a fin de localizar a los autores. Por encontrarse dicha caseta bastante separada del casco urbano, no hay que lamentar víctimas.

(c) Ministerio de Cultura 2007

INFORMACION NACIONAL

LABORALES

Paros en algunas entidades bancarias de Madrid

Incidentes en Firestone de Bilbao

MADRID, 4. (Pyresa). — Esta mañana los trabajadores del Banco Hispano Americano procedieron al pago de la multa gubernativa de 100.000 pesetas impuesta a su compañero y ex enlace sindical don Antonio Ruiz Jarabo por manifestación ilegal.

La cantidad total fue recaudada mediante una colecta entre todos los empleados de dicha entidad bancaria, en cuyo centro de proceso de datos se produjo, de ocho a nueve de la mañana, un paro durante el cual se celebró una asamblea informativa con asistencia de alrededor de un millar de trabajadores.

En otras entidades bancarias de la capital de España se produjeron asimismo paros, de los cuales el más importante fue el del Banco Popular, donde los empleados permanecieron en actitud pasiva durante cuatro horas. Mañana se verán los expedientes de despido incoados a un jurado de empresa y a un enlace sindical de la citada entidad.

Diversos paros, de media hora de duración, se produjeron también en el Banco Central, Credit Lyonnais, Ibérico, Zaragozano y Santander. En este último hizo acto de presencia la fuerza pública, que no llegó a intervenir.

PIDEN UNA ENTREVISTA CON EL SUBSECRETARIO

MADRID, 4. (Pyresa). — El personal contratado del Ministerio de Planificación del Desarrollo protagonizó ayer diversos paros entre las 12 de la mañana y las 2 de la tarde, para pedir, como último recurso, una entrevista con el Subsecretario del Departamento, con el fin de tratar con él el tema del reciente despido de la economista María Teresa Martínez Jiménez, que éllos consideran injustificado.

INCIDENTES EN FIRESTONE

BILBAO, 4. (Pyresa). — Continúan registrándose incidentes protagonizados por los huelguistas de la empresa «Firestone Hispania», que intentan formar piquetes para impedir la entrada de compañeros al puesto de trabajo.

Comenzaron hace más de una semana, lo que motivó que se practicaran algunas detenciones. Al repetirse, la Guardia Civil ha detenido a otros trabajadores hasta alcanzar un número de diez.

Los dos últimos detenidos han sido esta mañana, en que se han registrado los incidentes hasta ahora más graves: uno a la entrada del centro de trabajo de «Firestone Hispania», de Usansolo (Galdácano) al intentar un individuo atropellar con su coche a otro compañero de trabajo que accedía al interior de la factoría y que no participaba de esta huelga. El autor del intento de atropello, identificado como Antonio García Haba, además de ser puesto a disposición judicial, se le ha retirado preventivamente el carnet de conducir.

Otro individuo, cuya filiación no ha sido facilitada, ha sido detenido por arrojar una piedra contra el parabrisas de un coche, en cuyo interior otro compañero accedía al trabajo, resultando el vidrio protector totalmente destruido.

Dos estudiantes españoles galardonados con los premios Holanda

Han sido seleccionados entre los 63 aspirantes presentados

MADRID, 4 (Pyresa).— María Luisa Ramos Cruz y Julián Rivera Rojas, estudiantes de Filosofía y Letras y de Ciencias Físicas, respectivamente, han sido galardonados con el premio Holanda, en su séptima edición, por sus trabajos "Hacia una nueva teoría del signo y del contexto" y "Micrófono por transductor electroóptico". Estos dos jóvenes participarán, en la ciudad holandesa de Eindhoven, durante el próximo mes de mayo, en el concurso "El Nobel de la juventud" en el que serán proclamados "los mejores científicos de Europa" entre representantes de 14 países.

Sesenta y tres trabajos se presentaron al mencionado premio Holanda, patrocinado y organizado por la firma "Philips Ibérica" y la Sociedad Española de Radiodifusión. Los dos primeros premios están dotados, cada uno de ellos, con cien mil pesetas. También se entregaron dos segundos premios, galardonados con cincuenta mil pesetas cada uno; dos terceros, con veinticinco mil pesetas cada uno, y cuatro accesits de diez mil pesetas.

La entrega de los premios tuvo lugar, a última hora de hoy, en el salón de actos del edificio Philips y estuvo presidido por el Secretario General Técnico del Ministerio de Educación y Ciencia, don Juan Velarde Fuentes, en representación del titular de la cartera, a quien acompañaba el Director General de la SER, don Eugenio Fontan, y el señor Hooghuis, administrador delegado de "Philips Ibérica".

El jurado calificador, que seleccionó diez trabajos para la final estuvo presidido por el Rector de la Universidad Politécnica de Madrid, profesor Ramos, e integrado por el Secretario General Técnico del patronato "Juan de la Cierva", señor De la Ynfiesta; Director del Instituto "Torres Quevedo" doctor Lara, entre otras personalidades. Como secretario del jurado actuó don Joaquín Peláez.

Julián Rivero Rojas, de veintiún años de edad, presentó el trabajo "Micrófono por transductor electroóptico". Para transformar las ondas sonoras en señales eléctricas, el concursante recurre a interferómetro de Michelson, resultando así un micrófono de elevada sensibilidad, basado en la variación del lecavde refracción, con la presión de las ondas sonoras. Se producen de esta forma interferencias ópticas, que son traducidas a eléctricas mediante una cédula fotoeléctrica.

Por su parte, María Luisa Ramos Cruz, en su trabajo "hacia una nueva teoría del signo y del contexto" realiza un estudio de síntesis en torno a los problemas fundamentales que se plantea en la relación lenguaje-comunicación. El trabajo según los expertos, es una puesta al día y una crítica de las distintas teorías científicas que, a partir del estructuralismo lingüístico, han tratado de aclarar las mutuas dependencias entre el lenguaje entendido como un sistema universal de signos que se impone a todas las personas que hablan un idioma y el "habla" con manifestación histórica y personal de cada uno de los hablantes.

Valladolid, 4 de marzo

"El desarrollo político de nuestras Leyes Fundamentales requiere que afrontemos decididamente nuevas situaciones"

(Viene de 1.ª página)

sido ejemplo, inimitable por su grandeza y por su entrega, nuestro Caudillo.

Es oportuno, resaltar aquí —continuó diciendo— las palabras del Presidente del Gobierno pronunciadas recientemente: «El hombre que ha consagrado su vida al servicio de España sigue, sin misericordia para consigo mismo, firme al pie del timón, marcando el rumbo de la nave para que los españoles lleguen al puerto seguro que él les desea...». Yo os pido que os unáis, ahora y aquí, a mí, para rendir nuestro tributo de homenaje, testimoniar nuestra admiración y nuestra lealtad inquebrantable a nuestro Caudillo y Jefe Nacional del Movimiento, a Francisco Franco, a quien nuestro pueblo debe una paz y un progreso sin igual en nuestra historia y decirle que como entonces, que ahora, que siempre, estamos y estaremos a sus órdenes para cumplir con nuestro deber de hacer una España más fuerte y más justa cada día.

La obra bien hecha de nuestro Caudillo nos abre el camino del futuro; y el futuro es el Príncipe de España. Su entrega plena al servicio de la Patria, su inquebrantable ánimo y su voluntad decidida son garantía de que nuestro Movimiento, el régimen nacido de 18 de julio, tendrá en él un nuevo capitán. Sabemos que nuestro Caudillo ve en él al hombre prudente, hábil y flexible al tiempo, plenamente capacitado para asumir el relevo en la altísima tarea de guiarnos en la nueva singladura, continuando la obra de Franco.

Es preciso abrir nuevas páginas en el acontecer de España. El Presidente del Gobierno ha llamado a la participación a todos los españoles que deseen servir a la comunidad y a servirla acatando nuestros principios fundamentales y las leyes que los desarrollan. Defender la paz.

Pero estamos al tiempo, como ha dicho el Presidente, dispuestos a defender este bien incalculable que es nuestra bien ganada paz. No queremos repetir experiencias trágicas ni enfrentamientos felizmente superados, ni aceptamos que sobre nuestra Patria pudieran algún día campear las palabras que el Dante puso a la entrada del infierno «abandonad toda esperanza». A quienes eso buscan y a los que, consciente o inconscientemente, se prestan a colaborar para arrebatarnos ese bien inapreciable que es la paz de Franco, queremos decirles que España, que nosotros y nuestros descendientes estamos hoy unidos en torno a nuestro Caudillo y seguiremos mañana unidos a nuestro Príncipe; que sabremos dar cumplida réplica a los que quieran perturbar la firme e incontenible marcha de nuestro país hacia el futuro y rechazaremos a los que intenten dividirnos. Al tiempo abrimos nuestros brazos y ofrecemos nuestra colaboración fraterna a todos los que crean en España y en su porvenir y estén, como nosotros, dispuestos a perfeccionarlo en paz y armonía.

Hay aún mucho por hacer, por andar y queremos abrir nuestras filas, recibir la brisa vivificante del contraste de pareceres, de la controversia al servicio de la esperanza, de la crítica constructiva. Estamos en la línea de perfectibilidad que el Presidente del Gobierno ha descrito. Deseamos que el mundo del trabajo tenga el puesto que le corresponde y para ello queremos una Organización Sindical con la máxima representatividad. Queremos que el caudal inagotable de los principios fundamentales del Movimiento se vierta sobre el futuro, como hombres del 18 de Julio proclamamos en este momento nuestra fe firme, nuestra actitud abierta siempre al diálogo, a otras opiniones, a la pluralidad de criterios.

ACTUALIZAR LAS RESPUESTAS

Pero dejemos a un lado cautelas y advertencias para proyectar con ánimo recio nuestras convicciones hacia adelante. El tiempo en rápido cambio lo demanda. La España de hoy no es la España de 1934, ni siquiera la de 1960, como tampoco habrá de ser igual la España que alumbren los años ochenta. Por ello las respuestas a nuestros problemas habrán también de tener la flexibilidad que los tiempos requieren.

José Antonio, Ramiro y Onésimo, y tantos otros hombres precursores de nuestro régimen hubieran sido hoy tan decididos como lo fueron entonces. No irían, podéis estar seguros, a remolque del tiempo, sino que lo precederían, lo condicionarían, serían, como en su tiempo, forjadores de futuro.

Aceptamos el cambio consciente, responsable, con clara idea de dimensión y destino. El cambio como vivificación constante de nuestro pueblo, pero no el cambio por el cambio. Es preciso que nuestros actos acrediten moderación, prudencia, espíritu de convivencia, pues estamos sirviendo a un propósito que la mayoría de nuestros compatriotas sienten con nosotros, anhelan con nosotros y están dispuestos a vivir como nosotros. Servimos al pueblo español bueno, honesto y laborioso que busca paz y prosperidad con tremenda vitalidad y firme voluntad de defenderlas.

El Estado nacido el 18 de julio no es neutral en este anhelo de justicia social y hemos de tener muy presente siempre que una comunidad, una sociedad, sólo puede edificarse duraderamente sobre un sólido fundamento que acerque a los hombres y les haga sentirse miembros de ellas con pleno e igual derecho. No podemos vacilar en nuestra justicia social; hemos de seguir en vanguardia y ser fieles al mandato que hemos recibido, a lo que España espera y desea. Con este ánimo de justicia social hemos de forjar una nueva sociedad en este mundo cambiante y para ello estamos empeñados en la empresa del desarrollo.

ESPAÑA ANTE EL IV PLAN NACIONAL DE DESARROLLO

Más adelante el Ministro se refirió al desarrollo económico y social. Aspiramos —dijo— a que el IV Plan Nacional de Desarrollo apoye un modelo de sociedad y esté capacitado para, a través de los cambios estructurales necesarios, mantener a nuestro país en la vía del desarrollo armónico y continuado.

El desarrollo político de nuestras leyes fundamentales requiere que afrontemos decididamente nuevas situaciones, nuevas actitudes, y para ello contaremos con las asociaciones políticas que en el seno del Movimiento deben servir para fortalecer, para abrir los cauces de representación, propiciar el ejercicio de la crítica constructiva, de la acción política, mediante un diálogo permanente y activo, equilibrado y moderado, y ofrecer como instrumento de entendimiento soluciones a los problemas de la comunidad nacional.

Es preciso, pues, volver la mirada, en nuestra tarea del desarrollo, hacia una sociedad más humana a la que nos guían, valiente y rotundamente, nuestros ideales. Y con palabras de Ramiro Ledesma reconozcamos que «un pueblo es algo más que un conglomerado de preocupaciones de tipo económico y si de un modo absoluto se hacen depender de los sistemas económicos vigentes los destinos de todo ese pueblo, se recae en mediocre usurpación».

Conscientes de esa amenaza, de ese riesgo, nuestro Plan Nacional de Desarrollo busca precisamente la justicia social como objetivo fundamental y se proyecta, lógicamente, sobre el territorio, pues entre las tierras de España no podemos admitir, como entre sus hombres, la injusticia de las grandes diferencias de bienestar. Urge impulsar el desarrollo de las áreas deprimidas, dar sentido humano a nuestro progreso, llegar hasta todos los rincones de nuestra Patria.

RESTAURAR EL CAMPO

Habremos de volver los ojos, una vez más, a nuestro campo, pues sabemos de las virtudes de sus hombres y mujeres, esforzados y estoicos siempre, y sostén de nuestra Patria. Queremos hacerles llegar la nueva ilusión de un desarrollo territorial equilibrado, en el que la agricultura habrá de jugar un papel preponderante. Si hemos tenido que impulsar el desarrollo industrial con su secuela de migraciones interiores, debemos ahora aplicarnos a potenciar nuestra agricultura para cerrar, hasta donde sea humanamente posible, la distancia que se ha ido incrementando entre las áreas prósperas y las áreas deprimidas de España.

MANTENER LA UNIDAD

Nuestro orden será preservado; lo apoyan nuestras Fuerzas Armadas que sirvieron a la Patria cuando estaba amenazada y no vacilarán en hacerlo de nuevo si la amenaza se repite. Están firmemente, indisolublemente unidas en un bloque compacto, sin fisuras, ante el cual se estrellarán con toda certidumbre los intentos de subversión, que pretenden ahora presentarlas al país dentro de una imagen de disensiones y controversias.

Y es tiempo de acabar. Vivimos tiempos difíciles en que la incertidumbre, la vacilación, la duda, el rumor malévolo tratan de sembrar confusiones y causar desaliento. Ante ellos pensemos y preguntemos ¿quién a la vista de lo conseguido por nuestro régimen puede decirnos que estamos equivocados y que nuestro camino no era el bueno?. Que miren a su alrededor y vean, observen lo que les rodea; lo que se ha alcanzado en estos años, el duro quehacer de estas generaciones entregadas afanosamente a la creación de una nueva comunidad y de un nuevo país.

Ilusionados por el pasado, consciente de cuanto el régimen nacido del 18 de Julio ha hecho por el país, seguros de poseer una ideología creadora, capaz de realizar tareas que ningún régimen anterior fue capaz de llevar a cabo, nos mantenemos unidos para afrontar cualquier tormenta, cualquier amenaza venga de donde viniere. Mantendremos en alto nuestros ideales como banderas de victoria en la batalla por España, por el país, por el orden y la convivencia pacífica y esperanzada de todos los españoles.

Finalizado el discurso del señor Gutiérrez Cano, que fue acogido en varios de sus pasajes y al final, con numerosos aplausos, los reunidos, que abarrotaban el Teatro Calderón de Valladolid, cantaron el Cara al Sol.

Finalmente, los asistentes y numeroso público se trasladaron al cementerio de Valladolid para depositar una ofrenda floral ante la tumba de Onésimo Redondo.

HOTEL-R ★★★
Fabirka
CASTELLON
— Su Restaurante
— Su Cafetería
Comuniones, Bodas y Banquetes
Pida presupuesto
Plaza General Sanjurjo, 2

Sea cual sea la temperatura exterior...

en invierno y en verano, FEDDERS mantiene un clima constante.
Gracias a su exclusivo sistema de inversión del ciclo que ahorra consumo y convierte a FEDDERS en el más económico sistema de calefacción eléctrica.
En cualquier época del año, temperatura FEDDERS.

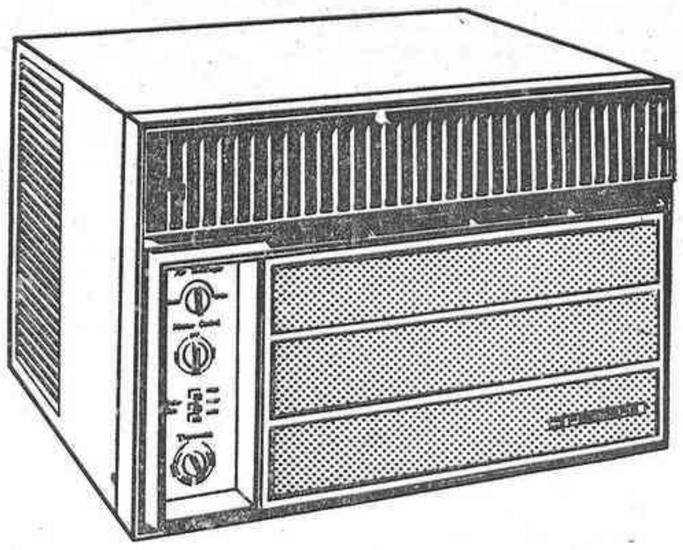

FEDDERS
el acondicionador de mayor venta en el mundo.

LA CALIDAD DE FEDDERS SE POTENCIA AUN MAS CON EL PRESTIGIO DE SUS DISTRIBUIDORES

DISTRIBUIDOR:
Casa Gascó, S.L.
comercial gascó
Lucena, 9 - Teléfono 212354 - CASTELLON

(c) Ministerio de Cultura 2007

DON JAIME DE BORBON, GRAVE

HA SUFRIDO DOS INTERVENCIONES QUIRURGICAS EN GINEBRA

GINEBRA, 4. (Efe).— Ha experimentado una leve mejoría, dentro de la gravedad, el infante don Jaime de Borbón que se encuentra internado en el hospital de Saint-Gall, tras sufrir dos intervenciones quirúrgicas por el cuadro médico del centro.

Los hijos del enfermo, don Alfonso y don Gonzalo, se encuentran permanentemente a la cabecera de don Jaime e informaron a la agencia "Efe" que su padre había sufrido un desvanecimiento el pasado viernes, siendo conducido con urgencia a la clínica de esta ciudad.

Una vez internado en el centro hospitalario, fue sometido a una trepanación a fin de extirparle un coágulo de sangre, procediendo los cirujanos a efectuar una traqueotomía. Se temió por el resultado de esta intervención durante las últimas cuarenta y ocho horas, ya que el enfermo entró en coma.

Sin embargo, esta mañana los doctores observan con satisfacción una leve mejoría, dentro del estado de gravedad que persiste, y ven perspectivas ciertas de recuperación.

SE ESPERA UNA RECUPERACION

GINEBRA, 4. (Efe).— El Infante don Jaime de Borbón fue sometido a una operación de crancofomía osteo plástica de temporo-parietal izquierdo y se le realizó una extracción de un hematoma intercerebral que había herido el tercio anterior del lóbulo temporal, según han informado a "Efe" fuentes allegadas a la familia.

Cuando don Jaime ingresó en la clínica sufría un hematoma intercerebral en el temporal izquierdo, y un hematoma bajodural agudo de origen traumático que se había producido a causa de una caída cuando se encontraba paseando en Lausana.

Las condiciones generales en que hubo de practicarse la intervención no eran buenas, según declararon los médicos, y su estado se complicó con una bronconeumonía con tendencia a la hipotonía lo que provocó que el paciente entrara en estado de coma.

Tras la operación cerebral hubo que practicarle el pasado domingo por la tarde una traqueotomía.

Las últimas impresiones son favorables, dentro de la gravedad, y se espera una recuperación, si bien los médicos mantienen al enfermo en la unidad de vigilancia intensiva.

El Jefe del Estado español, Generalísimo Franco, y el Príncipe de España —añadieron las fuentes— están siendo permanentemente informados de la evolución de la enfermedad de don Jaime así como los altos funcionarios del Instituto de Cultura Hispánica del que su hijo, S. A. R. don Alfonso de Borbón, Duque de Cádiz, es Presidente.

Negociaciones USA - España

Washington a la defensiva

LA IMPRESION GENERAL ES QUE NO HABRA TRATADO

WASHINGTON. (Del corresponsal de Pyresa, **Félix ORTEGA.**)

En una atmósfera en la que U.S.A. se aferra ante las exigencias españolas de tratado a la declaración de principios de julio de 1974, que ya no parece satisfacer lo suficiente a Madrid a efectos del posible próximo acuerdo bilateral, Estados Unidos «no ven un colapso en las negociaciones» entre Washington y Madrid, pese a la, según ellos, patente imposibilidad de firmar un tratado en regla tipo OTAN. Según fuentes informadas de la capital federal, España, por otra parte, continúa insistiendo en el peso de su «opinión pública» sobre el tema, contraria al «status» actual de la relación aliancista y, dicen las fuentes esta vez el lado americano es consciente de que «tiene que ser muy cuidadoso con la presencia de los Estados Unidos» en la que llaman «necesaria nueva relación», cuyo «problema ya no es el precio sino el tipo de acuerdo».

Una simple deducción indica que esta vez, como se suponía ya a nivel de especulación, Washington está francamente a la defensiva. La clarificación necesaria en un ambiente confusionista derivado de informaciones contradictorias indica que, según las fuentes, «los temas de Torrejón y Morón no han surgido aún oficialmente... aunque pueden aparecer en la próxima ronda negociadora». Es preciso ver el matiz. Washington «sabe» que el tema existe y que España «pediría» el desaloje de Torrejón y Morón acaso en la próxima ronda. Pero insisten en que las negociaciones, conversaciones, diálogo o como según las diferentes versiones se llama a la charla entre los dos países «apenas ha comenzado».

Estados Unidos, dicen las fuentes, sabe que hay quien piensa que Washington deseaba a una ralentización, derivada del deseo de dar tiempo a que marchara adelante el proceso de desarrollo político español, pero aseguran que es difícil hacer más con una reunión cada mes y un programa que debe adecuarse a las necesidades de los dos empleos del jefe negociador americano, el embajador Robert McCloskey. Así, una semana de reuniones debe ser seguida por otra para elaborar el informe, otra parte discutirlo a alto nivel y sólo queda una semana para fijar la nueva posición.

ESPAÑA Y LA OTAN

No, la impresión general en Washington es que no habrá tratado. Factores políticos, militares y económicos se oponen a él en el Congreso, pero las fuentes señalan que «el sentimiento en la Administración indica que si hubiera un ataque soviético Estados Unidos actuarían» y de que «un firme entendimiento toma su lugar» (el del Tratado). Naturalmente, en un ambiente dominado por la apertura y la franqueza hay que explicar que ese sentimiento de la Administración americana no está derivado exactamente de una posición «aliancista» sino de la presencia de unos miles de «rehenes estratégicos» americanos en territorio español. En este sentido, hay que aclarar un detalle. Hubo un momento en el que Estados Unidos, dentro de su contexto estratégico dejó que se hablara, sin explicar demasiado su posición, del potencial compromiso a efectos internos españoles que la alianza significaba.

En este momento los síntomas señalan que, por si acaso, Washington está cubriendo con tales palabras una posible retirada. El mero hecho de que se hable de «colapso» potencial de las negociaciones es un indicio evidente de que tal colapso entre en el cálculo de posibilidades. Tal cosa podría ocurrir si la insistencia española es invariable, aunque, las conversaciones están sólo en su prólogo. Pero también parece invariable la postura americana negativa ante un compromiso del tipo OTAN, que es lo que Madrid demanda: «Cualquier cosa que implique que hay cooperación, según la declaración de principios será adecuada» para Estados Unidos, dicen las fuentes «pero no suficiente para satisfacer a Madrid».

Los Estados Unidos continúan apoyando la entrada española en la organización. Nunca ha existido una confrontación con Francia al respecto, como se señaló en un momento determinado, cuando medios de prensa americanos subrayaban que París estaba irritado con Washington porque la proximidad de una nueva negociación en el acuerdo de bases había ensombrecido el apoyo americano a Madrid ante la OTAN. De hecho, fuentes en Washington señalan que «Francia ayuda... también Alemania... los sectores no socialistas de la Administración italiana... pero no los nórdicos ni los británicos». Agregan que existe el convencimiento en Washington de que el acercamiento español a la OTAN se deriva del proceso evolutivo político español pero también de que los «nórdicos» tardarán aún bastante en considerar al sistema español «adecuado» para el nivel de la OTAN.

UNA RELACION MAS ESTRECHA

Por lo demás las relaciones son excelentes. En esta hora de la historia Estados Unidos son bastante más comprensivos que en otras pasadas. Su comprensión llega hasta el hecho de reconocer la administración privadamente que la base de Torrejón es un entorpecimiento para el tráfico aéreo de Barajas y de considerar "muy lógica" una posible petición de desalojo española en unos tiempos que han cambiado desde 1953. Incluso Washington registra como síntoma de independencia la petición de compra de dos docenas de Phantom, actualmente a estudio del congreso, en el que no se anticipan problemas sino puros trámites.

Resumiendo y siempre según las fuentes, Estados Unidos "no intenta sacar mucho por nada... sabe que han cambiado los tiempos y que hace falta una nueva relación... le guía la "declaración de principios" y quiere una más estrecha relación que no sea embarazosa para el Gobierno español". Otra vez la clave de la "opinión pública".

Por lo demás, de cara a España lo político priva sobre lo financiero, aunque las inversiones americanas sean de tres mil millones de dólares. Hay confianza aquí en un país que "está en mejor posición que ninguno en Europa excepto Alemania» frente a la crisis económica. Y tampoco creen que el problema se plantee en el futuro. Los inversores americanos están convencidos de que su dinero «no se va a ir por el sumidero».

Reunión de la Comisión Permanente de las Cortes Españolas

La de Vivienda sigue trabajando con el Proyecto de la Ley del Suelo

MADRID, 4. (Pyresa). — La Comisión Permanente de las Cortes Españolas celebró esta tarde una breve reunión, en la que estudió —según la nota oficial facilitada— «asuntos de su competencia, (entre ellos la adscripción de señores procuradores a las comisiones legislativas)».

Presidió la reunión el titular de las Cortes Españolas y del Consejo del Reino, don Alejandro Rodríguez de Valcárcel, y asistieron a ella, como miembros de la citada comisión permanente, los Vicepresidentes Primero y Segundo del Gobierno, don José García Hernández y don Rafael Cabello de Alba, respectivamente, y el Ministro de Información y Turismo, don León Herrera Esteban.

Al término de la reunión, varios de los informadores acreditados ante la Cámara Legislativa inquirieron de los miembros del Gobierno que acababan de asistir a la sesión de la Comisión Permanente noticias sobre la crisis de Gobierno. El titular de la cartera de Información y Turismo, señor Herrera Esteban, manifestó su creencia de que hoy no se producirían las noticias esperadas, pero que probablemente mañana se darán a conocer.

LA COMISION DE VIVIENDA

MADRID, 4. (Pyresa). — Las infracciones urbanísticas fueron esta tarde objeto de estudio, debate y regulación por parte de la Comisión de Vivienda de las Cortes Españolas, que dictamina el proyecto de ley del suelo.

Según el primero de los textos aprobados en la tarde de hoy, para el artículo 213, la vulneración de las prescripciones contenidas en esta ley o en los planes, programas, normas y ordenanzas, tendrán la consideración de infracciones urbanísticas y llevarán consigo la imposición de sanciones a los responsables, así como la obligación de resarcimiento de daños e indemnización de perjuicios a cargo de los mismos, todo ello sin perjuicio de las medidas previstas en determinados artículos de esta ley y de las responsabilidades de orden penal en que hubieran podido incurrir los infractores.

Según otro de los artículos aprobados, las infracciones urbanísticas se clasificarán en graves y leves, en la forma que reglamentariamente se determine. Tendrán, en principio, el carácter de graves las infracciones que constituyan incumplimiento de las prescripciones relativas a parcelaciones; uso del suelo; altura, volumen y situación de las edificaciones, y ocupación permitida de la superficie de las parcelas. Las infracciones urbanísticas se sancionarán con arreglo a lo establecido en los artículos 133 y siguientes de la ley de procedimiento administrativo.

Por otra parte, de acuerdo con otro de los textos aprobados, las infracciones urbanísticas prescribirán al año de haberse cometido, salvo cuando en la presente ley se señale un plazo superior para su sanción o revisión. El plazo de prescripción se contará desde el día en que se haya cometido la infracción o, en su caso, desde aquel en que hubiera podido incoarse el procedimiento.

Asimismo, en las obras que se ejecutasen sin licencia o con inobservancia de sus cláusulas, serán sancionados con multas, en la cuantía determinada en esta ley, el promotor, el empresario de las obras y el director técnico de las mismas.

Finalmente se debatieron otros de los preceptos correspondientes al artículo 215 bis que no terminó de dictaminarse antes de que el Presidente de la Comisión, señor Pardo Canalís, levantara la sesión hasta mañana a las cuatro y media de la tarde.

Los últimos textos debatidos se refieren a las infracciones urbanísticas cometidas por los técnicos y facultativos en relación con los proyectos informados por ellos, así como a los colegios profesionales a los que corresponde el visado de los citados proyectos.

POSIBLE INFILTRACION DE GRUPOS SUBVERSIVOS PORTUGUESES POR FUENTES DE OÑORO

CIUDAD RODRIGO (SALAMANCA), 4 (Pyresa).— Según insistentes rumores que circulan por la zona fronteriza de Fuentes de Oñoro (Salamanca) y restante frontera con Portugal, se teme la infiltración de grupos subversivos portugueses, que según fuentes oficiales tienen como objetivo llamar la atención mundial.

Dichas fuentes indican que han sido alertados todos los puestos fronterizos de la Guardia Civil, ya que se desconoce exactamente la zona de actuación de estos grupos subversivos, ignorándose asimismo el partido al que pertenecen, aunque se supone que sean partidarios de grupos de la extrema izquierda.

PETER LORENZ, LIBERADO

(Viene de 1.ª página)

prueba suplementaria de que el secuestrado continúa con vida.

Esta noche, a última hora, se entrevistaron Albertz y Klaus Schuetz, Burgomaestre y Jefe del Gobierno de Berlín Oeste.

Tanto en Berlín Occidental como en Bonn se hallan reunidos permanentemente los comités de urgencia relacionados con el secuestro.

AMBIENTE DE SUSPENSE

En autobuses, cafés y cervecerías berlineses, el tema candente esta noche es el cómo, el dónde y el cuándo de la deseada liberación de Lorenz, gran vencedor de las elecciones del pasado domingo. ¿Lo abandonará narcotizado para que no pueda relatar nada concerniente a las últimas horas y al lugar del cautiverio?. ¿Conoce la policía detalles finales del hecho que no revela aún?. La capital registra y amplifica en alerta y en comentarios de angustia humanitaria y la expectativa el anhelo colectivo y la solidaridad con la esposa y los hijos del secuestrado.

LOS ANARQUISTAS EN ADEN

Por su parte, la República Popular del Yemen del Sur comunicó hoy al Gobierno alemán que ha concedido permiso de estancia a los terroristas, "sólo por razones humanitarias", escuchando la petición hecha al respecto por el Gobierno alemán y para salvar la vida de Peter Lorenz.

En un comunicado difundido esta tarde por la Embajada del Yemen en París, se precisa que las autoridades de Alemania Federal habían informado al Gobierno de la República Democrática Popular del Yemen que el avión que transportaba a los anarquistas, así como al ex-Alcalde berlinés, Albertz, como garante, no disponía de carburante y corría riesgo de estrellarse.

El avión de Luthansa, en efecto, tomó tierra anoche en Aden, de donde despegó hoy llevando a bordo a Heinrich Albertz, rumbo a Addis Abeba, lugar en el que se efectuó un cambio de tripulación. Desde la capital de Abisinia el aparato voló a Francfort en cuyo aeropuerto aterrizó a las 16,30 (h.e.). Allí el mediador en el secuestro de Lorenz abandonó el boeing y abordó un avión militar norteamericano que le esperaba en la pista y en el que continuó viaje a Berlín.

Se trata de escolarizar...

(Viene de 1.ª página)

Ministerio es que todos los alumnos tengan un puesto escolar digno y mejorar así el nivel de la calidad de la enseñanza.

En cuanto al bachillerato, el señor Massaguer indicó que los planes de estudio se habían llevado a cabo tras una serie de estudios y consultas a técnicos y profesores de todos los distritos españoles y que se había preferido dar pocas materias obligatorias pero darlas en profundidad, así como unificar el bachillerato suprimiendo la separación antigua, y poner materias optativas para que los estudiantes pudieran elegir, según sus aficiones y, a la vez que implantar enseñanza técnico-profesionales.

Preguntado el Director General por la enseñanza de las lenguas vernáculas, declaró que había que distinguir entre la enseñanza de la lengua materna y la enseñanza en la lengua materna. Las dos formas son viables dentro de la ley general de educación, aunque la impartición de las enseñanzas en la lengua vernácula requiere una especial condición del profesor, caso del vascuence, y esta impartición se dirigirá para que el niño que llegue a la preescolar con una sola lengua sea bilingue con el fin de que se desenvuelva correctamente tanto en los niveles educativos, como en su vida ciudadana.

Por último, el señor Massaguer, a preguntas de un informador, declaró que las recuperaciones de los alumnos deben ser obligatorias y gratuitas y deben hacerse a lo largo del curso, siempre que haya un alumno que lo solicite. Los centros deben impartir las recuperaciones durante el curso lectivo, como está regulado, y a petición del alumno o padres del estudiante.

IMPRESIONES Y COTIZACIONES DE BOLSA

TENDENCIA VENDEDORA CON PRESION FUERTE DEL PAPEL

MADRID, 4 (Pyresa). — Comienza la semana bursátil con una sesión de una clara tendencia vendedora, con fuerte presión del papel que ha sido casi general, Suben 0'44 Minero siderúrgicas, 0'29 Varias, y 0'27 Monopolios, con Telefónica ganando un entero. Todos los demás sectores en baja, destacando el Químico con todas las Papeleras en baja y cediendo 9'50 Petróleos, 8 Explosivos y 6 Energías. El índice general retrocede 0'77 puntos por grupos en el sector bancario, retroceden 0'82 puntos los comerciales y 0'87 los industriales, con bajas muy generalizadas, aunque no muy importantes, entre las que destacan: L. Quesada, Vizcaya, Zaragozano y Bilbao que ceden 15, 10, 10 y 8 enteros, respectivamente. Destaca el alza de 10 enteros en Rural.

El sector Eléctrico ha sido uno de los más afectados por esta presión del papel, cediendo 1'43 puntos con casi todos sus valores en baja entre los que destacan: Iberduero, Unión, Fecsa pequeña e H. Española, que se dejan 6'75, 3'75, 3 y 2'50 enteros respectivamente.

Al cierre seguía la tónica igual, dominado el mercado por el papel y sin esperarse muchos cambios para la sesión de mañana.

VALORES:

Bco. Valencia, 1950 d
Bca. López Quesada, 1075
Bco. Bilbao, 1015
Bco. Central, 1100
Banesto, 745
Bco. Exterior, 650
Bco. Fomento, 774
Bco. Hispano, 745
Bco. Ibérico, 943
Bco. Popular, 756
Bco. Rural, 1060
Bco. Santander, 1020
Bco. Urquijo, 825 p
Bco. Vizcaya, 865
Bco. Zaragozano, 1098
Bco. Atlántico, 765
E. Reunidas Z., 105
Fecsa-5000, 125
Fecsa-1000, 127
H. Cantábrico, 153
Hidrola, 153,50
Iberduero, 222
Saltos del Nansa, 162
Sevillana, 154
Unión Eléctrica, 140,75
El Aguila, 185
Ebro, 765
Cristalería E.-1000, 786
Dragados, 710
P. Valderribas, 345 p
Vallehermoso, 230
Inm. Metro, 340
Inm. Urbis, 235
Cartisa,, 385
Fibansa, 464
Fiponsa, 350
G. Inversiones, 570
Popularinsa, 698
Duro Felguera, 120
Ponferrada, 195
Campsa, 213
Tabacalera, 335
Trasmediterránea, 130
Cros, 170
E. I. Aragonesas, 174
Explosivos R. T, 339
I. Q. Canarias, 136 d
Insular Nitrog., 129
E. Petróleos, 326
Unión y Fénix, 640
Altos Hornos, 200
SEAT, 224 d
Citroen Hispania, 115 d
Española Zinc, 250
Fasa Renault, 155
Macosa, 129
Telefónica, 259
Metro Madrid, 161
C. I. C., 459
Galerías Preciados, 430
Sniace, 163
Nuvofondo, 815,18
Rentfondo, 564,95
Plusfondo, 86,62
Profondo, 89,23

DERECHOS

Dragados y Construc., 1345
C. I. C., 408
Banco de Fomento, 395
Galerías Preciados, 215
Banco Popular Español, 605

Información facilitada por el Banco de Valencia en Castellón

EN BILBAO

BILBAO, 4 Cifra). — La iniciación del nuevo mes ha tenido negativa influencia sobre el curso de la Bolsa, al verse esta sorprendida por la presencia vendedora, que ha presionado sobre todos los corros, para afectar con mayor intensidad a los valores bancarios, dándose el caso en Popular en Indubán, al haber aplicado el coeficiente del 5 por ciento a la baja.

No han estado exentos de esta disposición los valores eléctricos siderúrgicos e industriales, que asimismo ofrecen huellas de esta disposición vendedora y de la menor presencia de la demanda, que, en general, ha mostrado reservas.

Al final se refleja esta situación en las contrapartidas bancarias, al quedar oferta para los integrantes de este corro.

Indice general, 107'26—2'32 de 91 valores que cotizan, suben 9, bajan 53 y repiten 29.

EN BARCELONA

BARCELONA, 4 (Cifra). —En un ambiente de flojedad y atonía ha transcurrido la sesión de hoy en la Bolsa de Barcelona.

En total se han contratado 123 clases de acciones de las que 27 suben, 64 bajan y 32 no experimentan variación. El índice general ponderado cede 1'07 puntos y se sitúa a 109'20.

MERCADO DE DIVISAS

Los cambios registrados ayer en el mercado de divisas de Madrid, según comunica el Banco de España, fueron los siguientes:

Divisas convertibles	Cambios Comprador	Cambios Vendedor
1 dólar USA	55'473	55'643
1 Dólar canadiense	55'583	55'809
1 Franco francés	13'314	13'370
1 Libra esterlina	134'533	135'167
1 Franco suizo	22'751	22'868
100 Francos belgas	162'772	163'752
1 Marco alemán	24'216	24'343
100 Liras italianas	8'824	8'866
1 Florín holandés	23'596	23'719
1 Corona sueca	14'250	14'330
1 Corona danesa	10'234	10'234
1 Corona noruega	11'355	11'413
1 Marco finlandés	16'060	16'095
100 Chelines austriacos	340'325	343'475
100 Escudos portugueses	231'668	234'335
100 Yens japoneses	19'491	19'585

(c) Ministerio de Cultura 2007

AZUCAR PARA NAPOLEON

- El bloqueo continental, urdido por Napoleón para hundir a Inglaterra, trajo, entre otros males, algunos bienes, como el azúcar de remolacha.

- Varias crisis han tambaleado a la industria de la remolacha azucarera en Europa, pero ninguna como la actual en que los agricultores pretenden no sembrarla jamás.

- Invento francoalemán, la Unión Soviética marcha a la cabeza con la cuarta parte de la producción mundial.

Por Manuel MARIA

Transporte de remolacha en Espa

HASTA finales del siglo dieciocho, todo el azúcar que existía en el mundo procedía de la caña, cultivada e industrializada en los países americanos ya citados. Pero el mundo crecía y su población necesitaba cada vez mayores cantidades de todos los productos. Aunque no era tanto lo que crecía esta humanidad para lo que aún, en un futuro no muy lejano, habría de crecer. Durante todo el siglo dieciocho habían venido haciéndose estudios e investigaciones para obtener azúcar partiendo de otros cultivos que no fueran la caña. Pero nadie se ocupaba de ello excepto los científicos. Economistas, políticos y comerciantes iban, como siempre, a lo suyo. Y tuvo que ocurrir casi una catástrofe económica para que se pusiese en funcionamiento toda una nueva teoría del azúcar. El mundo se partió en dos y el azúcar en sólo una de las partes. La otra hubo de ocuparse de obtenerla como fuera. Y así fue como nació la agricultura, a la industria y al comercio el azúcar de remolacha, que es la que normalmente hoy se consume en Europa y en gran parte del mundo, más rica, más barata y más fácil de producir que la de caña.

EL BLOQUEO CONTINENTAL

La catástrofe económica de que hemos hablado fue el llamado «Bloqueo Continental». Este ocurrió a principios del siglo diecinueve, en los tiempos en que Napoleón galleaba por toda Europa y quería hacerse dueño del mundo entero. Por ello, en 1806, el Reino Unido de Gran Bretaña declaró bloqueadas las costas europeas desde Brest hasta Hamburgo. La flota inglesa continuaba siendo la más potente del mundo e intentaba así descabalgar a Napoleón de su imperio y de sus conquistas. A este bloqueo Napoleón replicó con el Decreto de Berlín, que prohibía todo comercio y correspondencia con las Islas Británicas. En 1807, los ingleses tomaron medidas aún más fuertes y Francia lanzó entonces el Decreto de Milán. Se proponía Napoleón asfixiar económicamente a los ingleses, ya que por las armas no había forma de someterlo. Era como el sitio antiguo de las ciudades en guerra. Primero escasearían los artículos de lujo y superfluos, más tarde los de primera necesidad y finalmente el agua y el pan, hasta que Gran Bretaña se entregara a los deseos de Bonaparte. La Convención y el Directorio habían intentado ya desencadenar una guerra económica, con la que, por otra parte, Francia esperaba obtener la hegemonía que entonces ostentaba el país vecino. Este bloqueo fue malo para las dos partes, pero sobre todo para los habitantes pobres de ambas partes, que son los que siempre sufren esta clase de consecuencias. En Francia el bloqueo provocó un alza descompasada de precios, pero impulsó a su vez la industrialización, a causa de la gran demanda de productos manufacturados en todo el Continente. En la Agricultura se introdujeron algunos sustitutivos de productos originales para paliar la escasez. Inglaterra sufrió a su vez graves crisis. Por ejemplo, en 1808 disminuyeron considerablemente las exportaciones y en 1811 hubo una terrible crisis financiera e industrial y numerosos motines obreros. Aunque se intentó paliar la pérdida de los mercados europeos con los de América latina, la maniobra no pasó de ser un mal remiendo económico. Políticamente, Francia sufrió otras consecuencias del bloqueo, como las contradicciones y enfrentamientos entre Napoleón y los países conquistados por él que veían venir el hambre y la pobreza. Esto afectó especialmente a aquellos países que vivían sobre todo del comercio marítimo y los agrícolas que necesitaban exportar sus productos. Napoleón no tuvo más remedio que dedicarse nuevamente a la guerra buscando nuevas salidas al mar y bloquear por completo el continente. Es el caso de España y Portugal.

LA REMOLACHA AZUCARERA

En este ambiente de carencia, carestía, pobreza y malestar, el problema del azúcar no fue más que una línea de una tristísima historia. Pero una línea que obtuvo solución a muy corto plazo. En 1705 el químico francés había descubierto un principio azucarado en la remolacha y hacia 1747, el también químico alemán Margraff presentó varios trabajos sobre la extracción del azúcar de la misma raíz. Con su procedimiento se llegaba a obtener una cantidad de azúcar que equivalía al seis por ciento del peso de la remolacha tratada. Operaba Margraff con la remolacha blanca de Silesia, que es de la que han derivado todas las variedades que actualmente se cultivan. En el año 1802 otro químico alemán llamado Achard montó la primera azucarera de remolacha en Kubnern (Silesia), bajo la protección de Federico Guillermo II. En Francia, Napoleón patrocinó las investigaciones azucareras precisamente por motivo de la escasez producida por el bloqueo continental, creando entonces, cinco escuelas especiales para estos estudios. En 1812, Napoleón visitó personalmente la fábrica de Delessert y, cautivado por el éxito, fundó cuatro fábricas imperiales que le llenaron de orgullo viendo próximo su triunfo sobre Inglaterra. La remolacha azucarera llegó a España como a todos los países europeos y por los mismos motivos, la imposibilidad de importarla por aquellos días. En 1877 se montaba en Alcolea la primera azucarera española que trabajaría a base de los cultivos realizados con satisfactorios resultados en unas fincas del conde Torres-Cabrera.

AZUCAR DE EUROPA

Desde entonces Europa entra en el concierto mundial del azúcar y cada vez más verá aumentar su producción. Gracias a la política de los gobiernos europeos y de Napoleón, tal vez equivocado en otros extremos del bloqueo, la producción de azúcar de remolacha llegará a ser el doble que la de la caña. Pero este progreso se vio frenado por la primera guerra mundial. Los campos devastados de Alemania, una de las más grandes productoras, lo harían notar. Más tarde, en 1937, una crisis de sobreproducción motivaría la reunión de la conferencia de Londres, que determinaría una limitación del cultivo a fin de sobrepasar la crisis. En la segunda guerra mundial viene otra vez la escasez, por los mismos motivos que en la primera. Pero a partir de entonces la producción de azúcar no deja de crecer. En la Unión Soviética la producción de azúcar se ha doblado últimamente y, a pesar de añadir las importaciones del azúcar cubano, el país no se abastece suficientemente. Hay que tener en cuenta que el alza del nivel de vida en toda Europa, Rusia incluido, ha multiplicado igualmente los mercados y los consumidores son cada día más. De todas formas, la producción de azúcar europeo significa las tres quintas partes del total mundial. Alemania Occidental, Francia, Italia y Polonia suministran ellas solas más de un millón de toneladas. La producción se ha extendido también a Africa, donde reinan en este trono la República Sudafricana y Kenya. En Asia, la India, Vietnam, Japón meridional, China del Sur, Filipinas e Indonesia producen en conjunto seis millones y medio de toneladas. Es Rusia, con todo, la mayor productora de azúcar de remolacha con una cifra que sobrepasa ligeramente los siete millones de toneladas.

DE LA CRISIS, EL MILAGRO

En el momento actual, Europa entera sufre una crisis azucarera como no parece haberla habido nunca. El más grave problema a resolver es el de la reconciliación con los agricultores. Una política indudablemente equivocada, que ha dado prioridad absoluta a la industria, ha arruinado las agriculturas de todo occidente. Los hombres del campo creen tener derecho a más seguridad en sus negocios y más amplios beneficios, dado que intervienen en la economía mundial con los productos más necesarios. Sin embargo, ven descapitalizarse sus negocios, mermados sus beneficios y se consideran injustamente tratados como ciudadanos de segunda división. Esta es la clave de la crisis actual del azúcar que se extenderá a todos los productos agrios si no se pone un remedio eficaz y definitivo. Los agricultores quieren mejorar condiciones, y ello no parece posible porque la resta habría de hacerse del producto bruto industrial, extremo a que no están dispuestos los grandes capitales europeos y americanos que dominan la economía continental. El final de todo bien pudiera ser que hubiera que endulzar el café con algún producto sintético derivado de los gases contaminantes que hoy se expulsan al aire gratuitamente. Nadie, sin chiste que valga, sabe por dónde acabará rompiendo esta absurda administración de la agricultura mundial. Pero tal vez, como tantas otras veces ocurrió, haga falta una catástrofe mundial de hambre y escasez para que los que manejan los negocios, que también han de comer cada día, den solución definitiva a esta empresa mundial y solidaria como es la de dar de comer al hambriento.

UN CASTELLONENSE EN EL GOBIERNO DE ESPAÑA

Por Jaime NOS RUIZ

HACE por ahora veinticinco años, en la política castellonense comenzaba a configurarse un joven valor cuyas cualidades y virtudes pronto nos admiraron a cuantos le veíamos actuar en los distintos planos a los que le iban llevando su vocación y su actividad. Hoy, destacado en la vida nacional, curtido por cinco lustros de intensa actividad política, aquel castellonense, Fernando Herrero Tejedor, ha pasado a formar parte del Gobierno de España, ocupando en él un puesto de primerísimo relieve.

Fernando Herrero es, indudablemente, un prototipo en la política de nuestro régimen. Nacido a ella, a la política, en una provincia algo menos que media entre las de España en aquellos finales de los 40, puede decirse que desde lo más hondo de la entraña provincial aprendió a servir a la comunidad en ese grado más próximo y más directo que es la ciudad propia, en la que él nació, y la propia provincia, en la que se sentía profunda y definitivamente entrañado, total y absolutamente arraigado. Fue así como en la provincia sobresalió para ser nombrado Subjefe Provincial del Movimiento, y fue así, con esa concepción elevada de la importancia de la política local y provincial, como hizo de la Subjefatura Provincial, del cargo y de las funciones de Subjefe, un puesto y una tarea de extraordinario relieve. Fernando había antes llamado la atención en el ámbito nacional con ocasión de una Asamblea de Seminarios, departamento cuya delegación provincial en Castellón desempeñó antes de ser Subjefe; pero ya con este cargo, cada día la figura y la personalidad política del hoy Ministro Secretario General, fueron configurándose con precisión y relieve, Jefe Provincial y Gobernador Civil primero de Avila y luego de Logroño, no tardó en ser incorporado a un cargo nacional en íntima conexión con la política y la vida de las provincias, a las que desde la Delegación Nacional de Provincias, con tanta pasión como acierto servida, llevó su preocupación, el reflejo de su tremenda capacidad organizadora, el fervor de su afán de servicio a España precisamente en ese plano de las provincias que son su carne y su nervio, y todo el fruto de su incansable espíritu de trabajo, que le acabó de afirmar como gran político de una etapa decisiva, viviendo sobre el terreno, en su fragor y su apasionante realidad diaria, la vida de cada provincia, hasta de las comarcas españolas, que se recorrió con inagotable reiteración. Por eso fue elevado un escalón más, a la Vicesecretaría General del Movimiento, en la que acabó de señalar su extraordinaria dimensión como político nato y pleno, poniendo de manifiesto su excepcional y certera visión de ese futuro que precisamente en aquel tiempo y en buena parte en la asidua tarea de Fernando Herrero comenzó a clarificar sus líneas de ambiciosa continuidad. Al cesar como Vicesecretario General pasó Fernando Herrero a ocupar un cargo de relevante significación, el de Fiscal del Tribunal Supremo, en el que esa otra faceta de su excepcional valía, la de hombre de leyes, de Derecho, ha acabado de darse a conocer en España entera con no menos diáfana claridad que la de hombre político.

Es indudable que Fernando Herrero llega a ser Ministro del Gobierno de España por todo lo que esta su densa y brillante historia política significa, por todo lo que ella viene a representar como testimonio como se dijo, no de un modo de pensar, sino de un modo de ser. Su modo de ser le llevó a darse a su tremenda interior vocación política en aquellas horas iniciales que hoy los castellonenses evocamos, y ese mismo modo de ser le ha mantenido, afirmando sobre lealtades fundamentales y principios inmutables, en cada hora de su actividad en uno u otro cargo, pero comprendiendo y sirviendo en cada momento, sin menoscabo de aquella fidelidad y de esas lealtades, todo el ambicioso proceso de la gran transformación de España en este último ambicioso cuarto de siglo, transformación en la que allá y aquí, Fernando Herrero ha sido un destacado protagonista. Por ello, si el Presidente del Gobierno y el Caudillo han encontrado en la obra y la persona de Fernando Herrero razones de garantía para llevarle al Ministerio de la Secretaría General del Movimiento, todos los castellonenses encontramos en él y en lo que es y ha sido, motivos más que sobrados para esperar que su labor como Ministro, en unas circunstancias tan comprometidas y trascendentales, pero precisamente por ello también tan dignas de un hombre de temple y de vocación como él, sea todo lo ambiciosa, certera y eficaz como España le demanda ahora y como no hay duda para nosotros que él está decidido a llevar a cabo.

Entre tantas cosas de la vida de Fernando Herrero como ahora vienen a la memoria, queremos traer a estas líneas una que fue casi una profecía de aquel gran maestro de hombres y profeta de ellos en alguna otra ocasión memorable, que fue don Fernando Martín-Sánchez Juliá. Cuando Fernando Herrero fue nombrado Jefe Provincial y Gobernador Civil de Avila, estaba inscrito para un curso de periodismo en la Universidad Internacional de Santander. Tomó posesión de su cargo en la tierra de Santa Teresa y no pudo asistir al curso, enviando al director una carta excusando su ausencia. D. Fernando nos leyó a los alumnos la carta de su tocayo, animando a los cursillistas a tomar ejemplo del «compañero» ya hecho Jefe Provincial y Gobernador, como buen paso en una que él ya veía, dijo, como brillante carrera. No sé si los dos Fernandos, que luego se vieron bastante, llegarían a recordar este hecho o a identificar el llorado maestro al que no llegó a ser su alumno efectivo en Santander, pero yo he recordado en infinidad de ocasiones la circunstancia, la carta y las palabras de nuestro inolvidable maestro atado a su silla de ruedas tantos años.

Y hay otro hecho muy expresivo de quien sigue siendo Fernando Herrero, que creo no puedo dejar de relatar al lector. Ayer por la tarde entré en San Agustín a la misa vespertina, a las siete y media. Ya avanzado el Santo Sacrificio, me di cuenta de que en un banco dos o tres filas delante del que yo ocupaba, se hallaban Fernando Herrero y su esposa. Los dos pasaron juntos, como tantísimas veces, a comulgar. Les esperamos a la salida del templo y estuvimos hablando con ellos durante unos momentos. Poco más de una hora después de aquéllo, me llamaba Carlos Briones desde el periódico para darme la feliz noticia de que Fernando Herrero era Ministro Secretario General del Movimiento. Yo pensé —tengo muy buenos antecedentes para conocer la discreción de Fernando Herrero en cualquier momento—, si él sabría ya su nombramiento cuando acudió al templo, donde verle nunca me puede causar extrañeza. Pero supiera ya o no que era o iba a ser Ministro, me satisfizo, al saber que lo habían nombrado, que la designación le llegaba oficialmente cuando él, una vez más, como a diario, acababa de recibir al Señor y seguramente de pedir su luz y su auxilio para otro día, de no ministro o de Ministro.

Esa ayuda de lo más alto bien sabe Fernando Herrero que la pedimos para él ahora de todo corazón todos los castellonenses, todos sus amigos, todos los que creemos tanto en él, todos los que sabemos lo que ha hecho día a día y lo que es capaz de hacer. Todos estamos seguros de que la aportación de este castellonense al Gobierno de España, ha de ser muy valiosa y muy relevante. Todos estamos seguros de que una vez más y ya en un puesto del más alto relieve, será el certero, absoluto, decidido servidor de la comunidad, que ahora no es ya su ciudad, ni su provincia, ni las provincias todas en una tarea específica, sino el país entero y en conjunto, en una misión trascendental y del más alto compromiso en estos días comprometidos.

Parece rutina felicitar hoy a Fernando Herrero por su designación, pero queremos felicitarle con el mismo cariño y la misma ilusión que lo felicitamos tantas veces por tantas cosas. No dude que su pueblo siendo hoy noble orgullo al verte un castellonense predilecto de verdad, elevado a un puesto en el Gobierno. Con ese orgullo y esa felicitación, van los mejores votos de acierto en la difícil labor y la seguridad en su éxito, que será un nuevo servicio a esa España tan profundamente querida por él y tan ferverosamente servida por él en todo momento.

UNIDAD Y PLURALISMO

EN buena parte, la solvencia política de una sociedad puede muy bien medirse por su capacidad de respeto hacia aquellas fechas que constituyen jalones de su pasado. En este sentido, la sociedad española es ejemplar, y sabe que la consideración hacia los momentos fundamentales de su reciente historia es algo más que un rito: es la voluntad de, partiendo de esos reconocimientos, conservando su enseñanza y su mensaje, avanzar abiertamente, sin temores y sin recelos, hacia el futuro. El 4 de marzo es una de esas fechas a las que se debe recuerdo y reconocimiento. En el acto del Teatro Calderón de Valladolid, donde hablaron Onésimo Redondo, Ramiro Ledesma y José Antonio Primo de Rivera, se forjó la sustancia del Movimiento. Confluencia de pluralidades resuelta en una unidad necesaria que, sin matar el matiz y la diferencia, se encamina a una obra de transformación social y de desarrollo político. En aquel tiempo en una situación de confrontación política que desembocaba inevitablemente en la violencia y en la tensión. Más tarde, como unidad aplicada al resurgimiento de una sociedad rota y de un país traumatizado. Ahora, como unidad sustantiva pero abierta al reconocimiento de lo plural, de lo vario, de lo distinto.

No es casual, en modo alguno, que el Movimiento haya dado relevante significación política a la fecha del 4 de marzo. Porque realmente es una de las raíces fecundas del Movimiento. La unidad proclamada de la Falange Española con las JONS, en las que a su vez habían concurrido previamente las Juntas Castellanas de Onésimo y los hombres de «La Conquista del Estado», fue el resorte que puso de pie a una juventud en la que se unían, a su vez, el sentido de lo nacional y la voluntad de lo social. Más tarde, en la guerra civil, esa juventud fue el integrante fundamental de una imagen del nuevo Estado, y la catalizadora de una ilusión activa por el futuro. La esperanza, el sueño de una nación libre y justa, se apoyaron sobre todo en los hombres que venían del 4 de marzo vallisoletano.

La celebración del recuerdo no puede ser ahora, en forma alguna, ni afirmación de exclusiones ni deseo de parcialidad. Es, por el contrario, instancia a la fertilidad de un sentido. Muy concretamente, del sentido de pluralidad avenida en el respeto a una realidad superior e integradora que se llama España, y cuya vitalidad requiere precisamente la distensión civil del pluralismo. El respeto al 4 de marzo impone, lejos de frenarlo, el desarrollo político. Y exige que ese desarrollo se haga libremente, respirando a pleno pulmón, sin temor y con esperanza constructiva.

HUMOR

¿Se marcha, señor Pérez?

(c) Ministerio de Cultura 2007