Mediterráneo

VIERNES, 18 MARZO 1977. — AÑO XL. — N.º 12.001 — PRECIO 12 PESETAS

FAEMA - Cafeteras
FAGOR INDUSTRIAL - Cocinas
R. I. G. A.
Refrigeración
Instalaciones G. L. P.
Acondicionamiento
EMILIO MARTORELL BARBERA
San Luis, 35 - Tel. 22 78 00
CASTELLON
TALLER TELF. 22 17 23

El Presidente Suárez visitará U.S.A. en la segunda quincena de abril

Se espera que el anuncio oficial sea hecho en cualquier momento en Washington

NUEVA YORK, 17. (Del corresponsal de Pyresa, Antonio Parra).—Debido a la ausencia del Presidente Carter de Washington, quien, como es sabido, se encuentra por Nueva York en visita oficial a la sede de las Naciones Unidas, en la Casa Blanca se ha suspendido la proyectada conferencia de prensa esta mañana, en la cual se iba a anunciar oficialmente la visita del Presidente del Gobierno español, Adolfo Suárez a los Estados Unidos. A pesar de todo, se da por seguro que la noticia oficial al respecto será proporcionada a los medios de comunicación mañana mismo, salvo imponderables. La invitación a la Casa Blanca del Primer Ministro español había sido concertada y apalabrada durante el

(Pasa a la siguiente)

Carter en la ONU

«EE.UU. apoyarán el fortalecimiento de las instituciones democráticas en España y en Portugal»

NACIONES UNIDAS, 17 (Efe). — «Estados Unidos apoyará los esfuerzos de nuestros amigos para fortalecer las instituciones democráticas en Europa, particularmente en Portugal y España», dijo hoy el Presidente Jimmy Carter.

El Jefe de Estado norteamericano hizo esta declaración en un discurso que pronunció esta noche ante la Asamblea General de las Naciones Unidas.

En su alocución, el Presidente Carter puso las bases de la futura política internacional de su país.

ESPAÑA, PRINCIPAL PERJUDICADA POR LA AVENTURA DE PORCARI

ITALIA PODRIA RECLAMAR LA EXTRADICION Y SUIZA ES POSIBLE QUE QUIERA PROCESARLO POR HERIR A UN POLICIA

Momento de la llegada al aeropuerto Madrid-Barajas de la tripulación el Boeing 727, que fue secuestrado el pasado lunes. En la foto, el sobrecargo del avión, Raimundo Rubio Priego, sostiene en brazos a su hijo pequeño. — (Foto CIFRA GRAFICA)

ROMA. (Del corresponsal de Pyresa, **Alejandro PISTOLESI**).

Los trámites para la extradición de Luciano Porcari y la compleja personalidad del protagonista de la alucinante aventura en que se han visto dramáticamente envueltos los pasajeros y la tripulación del "Boeing 727" de "Iberia", "Asturias", han sido los temas de una conversación sostenida hoy por el embajador de España cerca del Quirinal, don Carlos Robles Piquer, con los corresponsales de la prensa española.

Sin descartar la posibilidad de que el Gobierno suizo quiera antes procesar al secuestrador por haber herido a uno de los agentes que le detenían en territorio helvético, también el Gobierno italiano podría adelantar una solicitud de extradición porque una parte no secundaria del episodio de piratería, se ha desarrollado en el aeropuerto de Turín. Pero es a todas luces evidente que la mayor perjudicada ha sido la compañía española "Iberia" y los ciudadanos españoles que viajaban en el aparato o lo tripulaban. En ese sentido, el propio Gobierno suizo puede estimar que son precisamente las autoridades españolas las principales afectadas. Los trámites oportunos han sido ya iniciados por la Embajada de España en Berna, que se encarga de presentar la requisitoria judicial ante el Minis-

(Pasa a la siguiente)

El Rey entrega los premios fin de carrera

MADRID, 17 (Pyresa). — El Rey Juan Carlos ha hecho entrega esta mañana de los premios fin de carrera a los 47 beneficiados de dichos premios, en el transcurso de una audiencia que ha tenido lugar en el palacio de la Zarzuela.

Durante el acto, al que asistieron el presidente del Gobierno, ministro de Educación, secretario y vicesecretario general del Movimiento, el Rey conversó durante más de una hora con los galardonados interesándose por las peculiares características de los estudios de cada uno.

Ayer tuvo lugar la entrega de diplomas a los ganadores de la trigésimo tercera edición de estos premios, por el vicesecretario general del Movimiento, Eduardo Navarro.

El señor Navarro pronunció unas breves palabras de felicitación, señalando que la concesión de los premios fin de carrera tienen una doble finalidad: reconocer el mérito de los expedientes académicos y estimular al resto de los estudiantes, añadiendo que durante los últimos 33 años, en los que se han concedido 1.500 premios fin de carreras, muchos premiados destacaron posteriormente como profesionales, políticos, científicos y artistas.

El acto tuvo lugar en el Colegio Mayor José Antonio, asistiendo al mismo, junto con el vicesecretario general del Movi-

(Pasa a la siguiente)

BEIRUT: Se trata de evitar que surja una ola de violencia política

ENTIERRO DEL ASESINADO DIRIGENTE KAMAL JUMBLATT

BEIRUT, 17. (Efe-Upi). — Las autoridades libanesas tratan de evitar que, tras el asesinato de Kamal Jumblatt, surja una ola de violencia política que anule los esfuerzos que se están llevando a cabo para consolidar el orden y el cumplimiento de las leyes, después de casi dos años de guerra civil.

A mediodía de hoy se celebró el entierro del dirigente izquierdista libanés en su ciudad nativa de Mujtara, situada a unos 50 kilómetros al sur de Beirut.

Como consecuencia de este asesinato político, las calles de Beirut están casi desiertas y han sido pocas las tiendas y comercios que han abierto. No hay circulación alguna entre los sectores este y oeste de la capital libanesa y las tropas árabes de pacificación registran cuidadosamente los coches en las dos zonas en busca de armas.

La radio nacional emite únicamente música clásica en señal de duelo, por la muerte del dirigente druso.

Se ha encontrado el automóvil que ocupaban los asesinos de Jumblatt. Había sangre, lo que demuestra que algunos de los atacantes ha resultado herido, por lo menos, ha indicado la Policía.

El periódico «Al Anuar» publica una fotografía del automóvil, matriculado en Bagdad con el número 72.719. El periódico destaca, sin embargo, que la matrícula es falsa.

Se han encontrado dentro del automóvil dos puñales, casquillos de bala y pequeñas radios emisoras-receptoras.

«Unanimidad contra los provocadores tras el odioso asesinato de Kamal Jumblatt», titula el periódico en lengua francesa «Oriente-le Jour».

Kamal Jumblatt, un mártir, titula, a su vez, el periódico izquierdista «As Safir».

«El asesinato de Kamal Jumblatt, un intento de «asesinato» a la paz», dice el vespertino propalestino Al Muharrer».

El diario falangista «Al Amal» acusa indirectamente a los aliados izquierdistas de ser los autores del atentado.

PROGRESA LA INVASION DEL ZAIRE POR FUERZAS PROCEDENTES DE ANGOLA

Los agresores apenas si encuentran resistencia

KINSHASA, 17 (Efe-Reuter). - La agencia oficial de noticias zaireña «AZAP» anunció hoy que fuerzas invasoras de Angola han ocupado tres ciudades del sur de Zaire y las han convertido en zonas minadas.

La agencia indica que los invasores estaban mandados por cubanos y eran ex gendarmes katangueños que sirvieron bajo Moise Tshombe, último líder de las fuerzas secesionistas de Katanga, actualmente la provincia sudeña zaireña de Shaba.

AZAP señaló que habían pedido asilo a Angola hace 14 años tras el fallido intento de secesión. La agencia dijo que eran unos 5.000 hombres.

También informó que las autoridades tenían grandes pruebas de que «los invasores estan controlados y comandados por cubanos».

Los «mercenarios» han evitado enfrentarse con el Ejército del Zaire y tan sólo han actuado durante la noche, —señaló AZAP.

«Este estilo de lucha tipo judío es algo que evidencia el victorioso progreso de las fuerzas zaireñas», añadió la agencia.

SIN RESISTENCIA

KINSHASA, 17 (Efe-Upi). — La invasión iniciada hace ocho días en la zona sudeste de Zaire se está extendiendo y las fuerzas invasoras, al parecer, avanzan sin encontrar mucha resistencia, según fuentes informativas allegadas al Gobierno, en declaraciones privadas.

Esta información fue confirmada por el portavoz de la Emba-

(Pasa a la siguiente)

EL PENDULO

Un calendario como para no dormir. — Se aproxima el «marathon» hacia las urnas. El Presidente Suárez, cuestión aparte.

Por Fernando ONEGA

CON todos los riesgos de error del mundo, el apasionante calendario político inmediato puede ser el siguiente: 23 de marzo, primer saludo a la libertad de los nuevos amnistiados; 25, pruebas últimas de juego limpio electoral, con la transformación de la única fuerza organizada que queda dentro del Estado; 7 de abril, anuncio de las elecciones; 14, (¡ojo!) plazo último de dimisiones de altos cargos; 8-9 de junio, día grande: ¡Elecciones!

Es un calendario como para no dormir. Mientras tanto, y por primera vez en casi medio siglo de historia, toda la clase política de este país hace frente a un dilema: escoger entre el procedimiento digital que le puso en el poder y el discreto encanto de salir catapultado hacia un escaño desde el que se deberá tejer una parte importante de la nueva constitución. Abrió el fuego don Modesto Fraile, Director General de Información y Turismo. Le seguirán en breve plazo nombres como Ortí Bordás, Sánchez de León, Francisco Morán, Fernández Palacios, hasta completar una lista de casi un centenar de directores generales, cerca de treinta gobernadores civiles y un largo etcétera.

Se quiera o no se quiera, este marathon hacia unas urnas le va a dar un significado a las elecciones: el enfrentamiento entre la España que hoy es oficial y la España que aspira a serlo, pero, hasta ahora, se tuvo que conformar con ser la otra España de muchas marginaciones quizá buscadas, quizá deseadas, pero reales. ¿Quién va a ganar? A la tercera España —la que vota— se le notan ciertos aires de voluntad de cambio en los nombres que conoce. Pero eso no se puede contrastar hasta el mismo instan-

(Pasa a la siguiente)

APOYO A LA POLICIA ROMANA

ROMA. — Carteles apoyando a la policía aparecieron en las calles de la ciudad, después que doce policías resultaron heridos de bala en el transcurso de enfrentamientos con estudiantes izquierdistas. En la plaza de España, carteles firmados por el Comité Anticomunista, dicen: "Viva la policía, vivan los carabinieri" e "Italianos, reaccionad en defensa de la libertad". — (Telefoto CIFRA GRAFICA-UPI)

EL PRESENTE NUMERO DE Mediterráneo CONSTA DE 24 PAGINAS DE ELLAS 4 EN HUECOGRABADO E INCLUYE UN SUPLEMENTO DEDICADO A LAS FALLAS DE BURRIANA

LAS BASES DEL BIENESTAR

EL progresivo nivel de socialización ha traído como consecuencia que, en nuestra época, la libertad adquiera, como sentimiento, un valor superior al de la justicia. En la España de hoy se observa una excesiva dureza en los juicios sobre un estilo autoritario que, precisamente por este carácter, pudo sentar las bases para una convivencia justa. El lujo de la libertad ha quedado como principal objetivo para el futuro.

La gran mayoría de los españoles ha puesto sus esperanzas en la Monarquía, como fórmula capaz de superar el enfrentamiento y sustituirlo por el consenso. Todos los indicadores parecen anunciarnos la factibilidad de esta operación. Pero no debemos desenfocar la contemplación de la panorámica española. Debemos evitar que morbosas inclinaciones y exageraciones enturbien la búsqueda de soluciones equilibradas.

Cada periodo generacional se ha caracterizado por la realización del esfuerzo que exigían los imperativos del momento. A la increíble vitalidad del Régimen de Franco en materia de justicia social, de obras públicas, de alfabetización, etc., sigue ahora un esfuerzo que se traduce en la efervescencia política del momento, favorecedora de un pluralismo casi sin límites.

La cultura política occidental, despojada ya de misterios, voluntariamente seducida por la relegación espiritual y, finalmente, penetrada en forma absoluta por el materialismo y el consumismo, tiene siempre claro el objetivo a lograr: el bienestar. Las cotas mínimas de este bienestar se alcanzaron penosamente. Ahora, todos deseamos —sin renunciar a lo ya logrado— superar el nivel de bienestar con los ingredientes del lujo. Pero no podemos perder de vista el valor instrumental no sólo de las ideologías, sino también de las grandes concepciones y formas políticas: cada una de ellas encarna la metodología para llevar a cabo las acciones que el bienestar y el progreso exigen.

La convivencia apacible ha de cimentarse en tres bases que se superponen: la económica, la social y la política. La base primera se corresponde con la realidad, la segunda con la justicia y la tercera con la libertad. Pero, en ningún caso, puede olvidarse que la estabilidad exige que cada una de estas bases soporte la carga de la base superior. Si no se actúa siempre con el cuidado que comporta siempre el mantenimiento de equilibrio, la organización de la convivencia puede resquebrajarse.

(c) Ministerio de Cultura 2007

INFORMACION GENERAL

La jornada del Presidente del Gobierno

MADRID 17. (Cifra).—El Presidente del Gobierno, que asistió en la mañana de hoy a la audiencia concedida por S. M. el Rey en el Palacio de Oriente a los ganadores del premio fin de carrera, recibió posteriormente en el Palacio de la Moncloa la visita del Almirante James L. Holloway, Jefe de Operaciones Navales de la Marina de los Estados Unidos.

También recibió a una comisión de Alianza Popular Vasca.

El Presidente del Gobierno despachó, asimismo, con el Ministro de Marina, Almirante Pita da Veiga, y por la tarde celebró una reunión de trabajo a la que asistieron el vicepresidente segundo del Gobierno, señor Osorio, y los ministros de Justicia, señor Lavilla; de la Gobernación, señor Martín Villa, Secretario General del Movimiento, señor García López, de Información y Turismo, señor Reguera Guajardo, y de Relaciones Sindicales, señor De la Mata Gorostizaga.

ESPAÑA, PRINCIPAL PERJUDICADA POR LA LOCA AVENTURA AEREA DE PORCARI

(Viene de la anterior)

terio de Exteriores de Suiza.

Tras el detallado examen de todo el expediente, le corresponderá a un juez helvético establecer el fundamento de la demanda. En todo caso, Luciano Porcari arrastrará durante largo tiempo las duras consecuencias de su gesto alocado.

UN PARANOICO

Cabe, naturalmente, una posibilidad, y es que los tribunales consideren que su mente está alterada y esto podría constituir un atenuante. A este respecto, la impresión que ha sacado el embajador de España durante su diálogo con el secuestrador a través del micrófono de la torre de control del aeropuerto de Turín, es que se trata de un hombre que reacciona perfectamente, pero que lo hace sobre una base falsa, convencido de que tiene absoluto derecho de llegar a las máximas acciones con el fin de conseguir lo que quiere. Los psiquiatras que se habían congregado en el aeropuerto de Turín, según explicó el señor Robles Piquer, consideran que se trata de un caso claro y evidente de paranoia. Discurre muy bien, es un buen dialéctico, sabe discutir, pero, de repente, se sale de órbita y toma las más arbitrarias decisiones.

Por lo que se refiere a la operación de catpura, el embajador confirmó que se debió fundamentalmente a la acción rapidísima del comandante de "Iberia" señor Santamaría, el nuevo piloto que subió al aparato en Zurich para dar el cambio a la tripulación. Mientras le hablaba para tranquilizarle acerca de su verdadera identidad, se fue acercando lentamente al secuestrador hasta conseguir desviar con un manotazo la carabina calibre 22 que empuñaba, aferrándole inmediatamente para inmovilizarle con la ayuda de los dos agentes suizos que llevaban el uniforme de "Iberia".

LA MADRE DE PORCARI

El misterio de los nombres españoles —Pablo, Ramón y Consuelo— que Luciano Porcari quiso imponer a sus hijos en la pila bautismal, ha quedado aclarado sólo en parte. Se lo preguntó el propio embajador a la madre de Porcari, la cual contestó simplemente "porque nos gustaban". Por otra parte, de la madre del secuestrador habló mucho el señor Robles Piquer, por la óptima impresión que le hizo. "Es una mujer encantadora, seria, muy serena, con toda la sencillez de una campesina. Sólo se conmovió al final de la conversación que sostuvo con su hijo por el teléfono de la torre de control. Y al despedirse de mí me dijo que quería que el pueblo español supiera que ella estaba profundamente dolida por lo que su hijo había hecho en daño de los españoles y que por eso estaba convencida de que tienen pleno derecho a que se haga justicia".

LO QUE HA COSTADO LA AVENTURA

ROMA, 17 (Efe). — Según cálculos italianos, la aventura de Luciano Porcari, que mantuvo secuestrado durante cuarenta y seis horas un avión de «Iberia», ha costado unos quinientos noventa mil dólares.

A «Iberia» le costó unos nueve millones y medio de pesetas. En esta evaluación se considera que el avión recorrió cerca de catorce mil kilómetros, permaneció en vuelo unas veintidos horas y gastó 132.000 litros de carburante. Se añaden los costes operativos, los derechos de escala, ya que no existe ninguna norma internacional que exonere del pago a los aviones secuestrados por piratas del aire.

La aventura de Porcari ha movilizado además a diplomáticos, fuerzas del orden, gastos por mensajes de radio, telex... en total se estima en 500.000 dólares el gasto total, unos cuarenta millones de pesetas.

EL PRESIDENTE SUAREZ VISITARA U.S.A. EN LA SEGUNDA QUINCENA DE ABRIL

(Viene de la anterior)

último viaje que realizara a Nueva York hace seis semanas el Vicepresidente Alfonso Osorio, quien informó que el tema había surgido durante sus conversaciones en el Departamento de Estado con Cyrus Vance, titular de dicho Departamento.

SEGUNDA QUINCENA DE ABRIL

Con las obligadas prevenciones, seguramente quepa decir que la venida de Adolfo Suárez a los Estados Unidos —lo más probable en la segunda quincena de abril— constituya un señuelo del apoyo moral y simpatías a grandes rasgos con los cuales se ha venido observando desde Washington el plan democratizador del segundo Gobierno de la Monarquía, y, concretamente, al hombre que ha dirigido la maniobra, una maniobra difícil, con algunos altos y bajos, y también algún que otro escollo, propios del momento crítico por el cual ha atravesado España en los últimos meses. La nave, pese a todo, navega con rumbo firme hacia la meta trazada. Esta meta son las elecciones generales.

Asimismo, las relaciones entre Washington y Madrid, en el transcurso de las últimas semanas, anduvieron sometidas al influjo de ciertas intercadencias. No puede negarse que han surgido algunos problemas. El pleito pesquero que retuvo inactivos y sin ganar ningún jornal en el puerto de Brooklyn, por casi quince días, a quinientos marineros españoles de la pesca de altura. El incremento del arancel a las exportaciones españolas de zapatos, y, por último, el vidrioso asunto de las tarifas de los vuelos de «Iberia» a Nueva York y a Miami. Todas esas cuestiones, poco a poco y a base de paciencia, se han ido solucionando, pero está claro que han dejado un regusto de acidillo en el sabor de las relaciones hispanonorteamericanas, que quizás convenga corregir en lo inmediato.

DISTINCION FALLERA A LUIS MARIA ANSON

VALENCIA, 17 (Cifra). — La Fallera Mayor de la Comisión de la Falla de la Compañía Telefónica, impuso hoy la insignia de oro de dicha falla al Presidente de la Agencia (Efe), Luis María Ansón.

El señor Ansón Oliart estuvo en Valencia, tras haber permanecido un día en Castellón donde fue «Gayatero de Honor» distinción con la que se destaca su programa de TV «La prensa en el debate».

La imposición tuvo lugar en la Delegación Regional de la Agencia «Efe» en Valencia, en presencia del personal de la misma y de las falleras de la «Compañía Telefónica», que iban acompañadas de su presidente, Pedro Moreno Caseras, y de la comisión de la falla.

El Presidente de la agencia «Efe» departió con los componentes de la comisión, a quienes agradeció la distinción.

PROGRESA LA INVASION DEL ZAIRE POR FUERZAS PROCEDENTES DE ANGOLA

(Viene de la anterior)

jada norteamericana quien ha dicho que «la situación está empeorando». Por lo que se ha podido comprobar las fuerzas invasoras avanzan hacia la zona este de la provincia de Shaba en dirección a la ciudad de Kolwezi.

Mientras las autoridades de Zaire siguen manteniendo silencio sobre la posición de los invasores, funcionarios del Gobierno han confirmado en conversaciones mantenidas en privado que los invasores han avanzado a posiciones situadas a 25 kilómetros de Kolwezi, uno de los centros mineros más importantes de la provincia de Shaba y, al parecer, se dirigen hacia la base aérea de Kamina, situada al norte de Kolwezi.

Empleados del aeropuerto de Kinshasa han dicho que el contacto por radio con la base aérea, situada a 1.200 kilómetros de la capital, ha quedado cortado y aviones que fueron enviados con víveres para la base no pudieron posarse el miércoles en ella.

GRAVE SITUACION

WASHINGTON, 17 (Efe-Upi).—Funcionarios de la Casa Blanca han calificado de «grave» la situación de Zaire y otros funcionarios del Departamento de Estado han examinado las pruebas de que la invasión, procedente de Angola, va dirigida contra la riqueza económica del país: sus minas de cobre.

Frederick Beown, portavoz del Departamento de Estado, ha dicho que el Departamento dispone de información que indica que otras dos ciudades, Sandoa y Kasaji, han sido ocupadas por las fuerzas invasoras, calificadas de «mercenarios katangueños».

Las dos ciudades ocupadas se encuentran en la dirección de los campos mineros. A juicio del Departamento de Estado, la vanguardia de las fuerzas invasoras se encuentra a una distancia entre 144 y 241 kilómetros de la zona minera, que «es una zona remota y salvaje, con grandes extensiones de praderas y terreno llano», han dicho los funcionarios del Departamento.

Los funcionarios de la Casa Blanca consideran la situación grave, mientras funcionarios del Departamento de Estado examinan con atención una declaración hecha por el Ministro de Defensa angoleño que ha dicho que las fuerzas invasoras puedan tener el proyecto de ocupar una gran extensión de territorio de Zaire.

El portavoz del Departamento de Estado ha dicho que «Estados Unidos está celebrando consultas con sus aliados de Europa Occidental sobre la situación en Zaire».

EL PENDULO

(Viene de la anterior)

te en que el ciudadano, provisto de su papeleta y su sobre, decida en las cabinas que va a inaugurar.

▲ ● ▲

INMEDITAMENTE a continuación de estas cábalas está el papel que van a desempeñar los ministros. Las últimas especulaciones son que ninguno acudirá al manjar de las urnas. ¿Y el Presidente Suárez? Esa es otra película. Legalmente, puede hacerlo. Los mismos partidos que opinaron sobre las normas electorales asintieron a su exclusión de los cargos inelegibles. Hay, pues, un acuerdo tácito para admitir su presencia en una lista, con una única condición que no expondré yo, sino el Secretario General del PSP, don Raúl Morodo: Que se presente como independiente, y no presidiendo un partido. La evidencia de que la F.S.I. no tiene nada que ver con Adolfo Suárez deja el campo despejado para la posibilidad que apunta Morodo. Y no sería mal ejemplo ni mal ejercicio para el primer presidente del Gobierno de la democracia que tuviese, como cualquier otro dirigente, el respaldo de la confianza expresada en unas elecciones. Piense el lector que esa, y sólo esa, será la tarjeta de presentación válida a partir de la consulta del mes de junio.

▲ ● ▲

PERO la crónica de la jornada no termina en estos cálculos de posibilidades, aunque ocupen las primeras páginas de los periódicos. Vivimos días de amnistía, y es su alcance el gran factor de concordia que tenemos entre manos. Ayer apareció en el BOE el primer decreto. Hoy, con cierta seguridad, aparecerá la regulación del indulto. En el plazo de una semana, y a la vista de las órdenes de libertad dadas por los tribunales, sabremos con exactitud el alcance de la medida de gracia. Medida de gracia que, por cierto, no podemos separar de otra medida publicada ayer en el periódico oficial, la restauración de las juntas generales de Guipúzcoa y Vizcaya.

Puede ser simple coincidencia que figuren el mismo día en «La Gaceta de Madrid», pero no lo es su espíritu: se está trabajando —y audazmente— en la curación de las dolorosas heridas que tenemos abiertas. ¿Quién duda de que el País Vasco es una de ellas? Después de todos los intentos posibles, el Gobierno entra en una nueva etapa: pasa a la terapéutica de las medidas de reconciliación. Puede haber libertad para noventa vascos y hay ya bases para la autonomía de dos millones de hombres de aquellas tierras. Hay —ya lo sé— recelos ante el perdón ampliamente concedido y ante las concesiones a las exigencias regionales. También las hubo a la simple democratización. Frente a ellas, y desde hace muchos meses, se viene estableciendo una evidencia: normalizar lo normal es la mejor receta. Este país ha demostrado ser gobernable, perfectamente gobernable, cuando se juega limpio. Si faltaran pruebas, ahí está la aceptación de las normas electorales.

El Rey entrega los premios fin de carrera

(Viene de la anterior)

miento, el rector de la Universidad Politécnica José Ramos, y el delegado nacional de Acción Docente, Mariano Díaz Guerra.

Los premios fin de carrera de esta convocatoria han sido 32 de los que 24 son becarios, y sus nombres y especialidades, las siguientes: Ciencias Físicas, Juan Manuel Usón; Químicas, Pascual Segura; Matemáticas, Ignacio Andrés Zabala; Geológicas, Pedro Alejandro Ruiz; Biológicas, Beatriz Mora; Económicas, Francisco Simón Alianza; Políticas y Sociología, Carlos Bartolomé Jiménez; Derecho, Rafael Mateu; Farmacía, José Angel Navarro; Historia del Arte, José Piqueras; Filología Clásica, Vicente Cristóbal; Filología Románica, Belarmino Suárez; Filosofía, Pedro Pablo Novillo; Pedagogía, Miguel Martínez; Historia, Fernando López Alsina; Historia Moderna y Contemporánea, Silvia Lyn Hilton; Medicina, Joaquín Ferreiros; Veterinaria, Ricardo Castro; Ingeniería Aeronáutica, Juan Ignacio Ramos; Caminos, Domingo Vegas; Industrial, Javier Vizcaíno; Minas, Juan Peña Jiménez; Telecomunicaciones, Angel María V. Arranz; Naval, Francisco Fallardo; Obras Públicas, Luis Fernández. Telecomunicación, Jesús Angel Remacha; Topografía, Roberto López; Escuela Profesorado EGB, Dionisio Lorenza; Bellas Artes, Carlos Jiménez; Conservatorio, Miguel Groba y ATS Carmen Rodríguez. Todos ellos fueron recibiendo el diploma de manos del vicesecretario general del Movimiento. Asimismo, lo hicieron los 15 graduados que han obtenido el accésit.

NOMBRAMIENTO DE NUEVO OBISPO DE CORIA

MADRID, 17. (Pyresa). — El "Osservatore Romano" publica hoy la aceptación de la dimisión de monseñor Manuel Llopis Iborra, y el nombramiento del reverendo Jesús Domínguez Gómez, vicario local para la promoción parroquial de la Archidiócesis de Sevilla, como obispo de Coria (Cáceres).

Don Jesús Domínguez nació en Pilas (Sevilla) el 25 de septiembre de 1931. Estudió en el Seminario Metropolitano de Sevilla y fue ordenado sacerdote en 1954. Es licenciado en Teología por la Universidad Pontificia de Comillas. Ha trabajado como vicepárroco y párroco en 1961. Fue nombrado director espiritual del Seminario Mayor de Sevilla y rector del mismo en 1965. Más tarde ha sido director del Secretariado Diocesano para el Clero y en 1969 miembro del correspondiente secretariado nacional.

ULTIMA HORA LOCAL

EXTRAORDINARIO EXITO DE ITURBI, anoche, en el Principal

CONCIERTO DE GALA A BENEFICIO DE LA LUCHA CONTRA EL CANCER

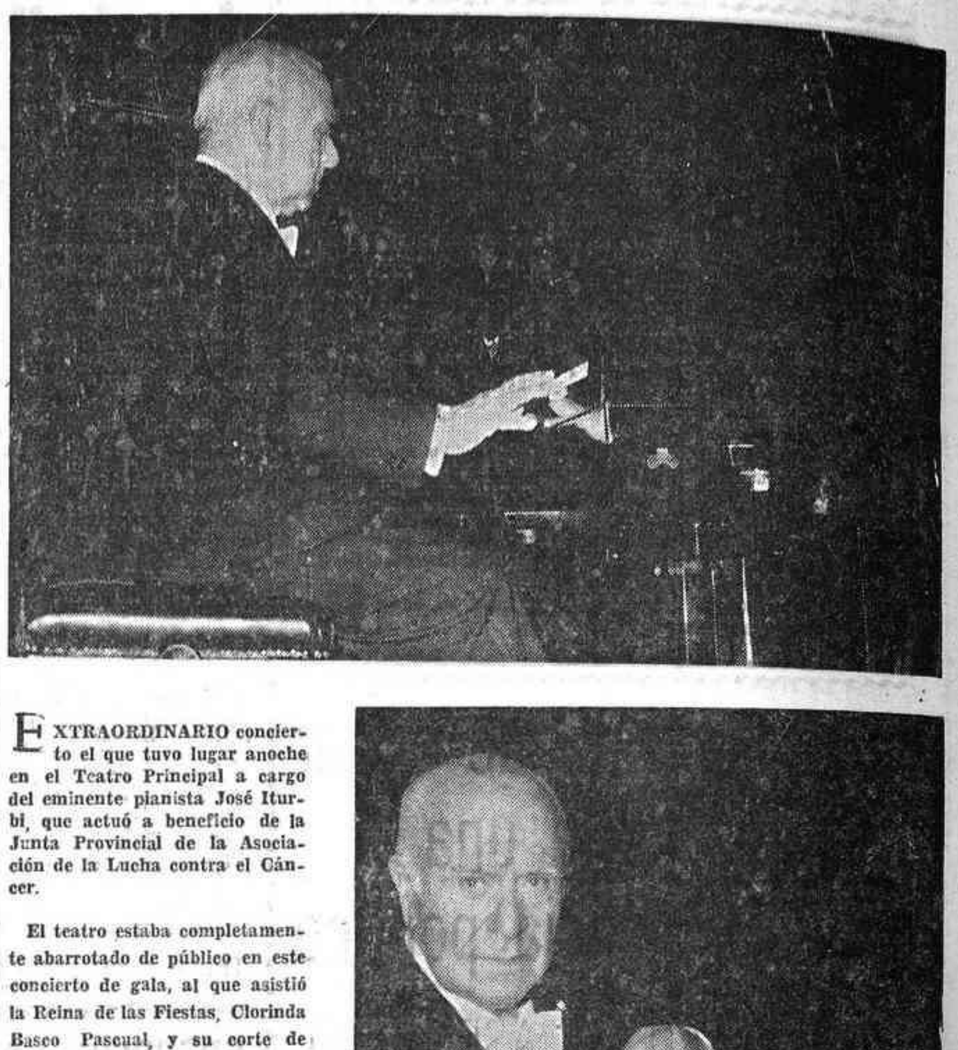

EXTRAORDINARIO concierto el que tuvo lugar anoche en el Teatro Principal a cargo del eminente pianista José Iturbi, que actuó a beneficio de la Junta Provincial de la Asociación de la Lucha contra el Cáncer.

El teatro estaba completamente abarrotado de público en este concierto de gala, al que asistió la Reina de las Fiestas, Clorinda Basco Pascual, y su corte de honor, así como el Gobernador Civil y Jefe Provincial del Movimiento, don Pablo Martín Caballero, acompañado de su distinguida esposa doña Birgitt Batez, de Martín Caballero, presidenta de honor de la junta a cuyo beneficio tenía lugar el acto; Presidente de la Diputación, don Francisco Grangel; Alcalde de la ciudad, don Vicente Pla, y otras autoridades y personalidades. Al final del concierto, el señor Pla Broch ha subido al escenario, donde ha hecho entrega al eximio pianista de una placa en la que se recoge su nombramiento de "Gaiatero de la Ciutat", entre los aplausos entusiastas del público. El teatro, engalanado con guirnaldas y tapices, ofrecía un magnífico aspecto.

El gran maestro que es Iturbi se mostró a lo largo de un programa muy de concierto de gala, muy de gran público, como un consumado pianista, pleno de aciertos musicales, de rotundidad sonora y riqueza tímbrica.

Su técnica, depuradísima técnica, no decayó en ningún momento desde el inicio del programa con las dos sonatas de Scarlatti. En la obra de Mózart llegó a las más elevadas alturas, sobre todo en la coda del primer movimiento tras la cual el público prorrumpió en una cerrada ovación.

La sonata «Claro de luna», de Beethoven, fue ejecutada con gran acierto aunque quizás en ella no pusiese el artista todo el arte y temperamento que acostumbra en estas obras de la pianística romántica.

La segunda parte del concierto la formaron cinco extraordinarias piezas cortas de Liszt, Ravel, Manuel Infantes y Granados. En ellas Iturbi nos dio una muestra de excelente interpretación en las que brilló con todo su vigor el genio del artista, pues puso en el empeño una frescura y una fuerza poco comunes.

El público acogió todas estas interpretaciones con grandes aplausos, obligando al artista a saludar repetidamente. Por ello, Iturbi, correspondiendo al entusiasmo que había suscitado en el auditorio, añadió como regalo la ejecución de dos piezas más.

Al margen del comentario al concierto en sí, queremos destacar muy especialmente el enorme sacrificio que tuvo que realizar en esta ocasión el maestro, por cuanto que dio el concierto a pesar de encontrarse enfermo a causa de un flemón que le viene aquejando en estos últimos días. Tanto es así que antes del concierto, y en el entreacto, Iturbi tuvo que ser asistido por un médico en el camerino. Un gesto más que viene a refrendar la profesionalidad y la vocación del eminente pianista.

T. GARCIA ARROYO

(Fotos Heredio)

Mediterráneo
CASTELLON DE LA PLANA
El único diario de la provincia
Edita: PRENSA Y RADIO DEL MOVIMIENTO
Redacción, Administración y Talleres:
Av. Cernuda y Velasco, 29
Teléfonos 22 00 56 y 22 00 60
Director:
JOSE MARIA MARCELO SERRANO
Administrador General:
MANUEL GONZALEZ CEBRIAN
Depósito Legal: CS 6-1958

(c) Ministerio de Cultura 2007

NUESTRA CIUDAD

AGENDA DEL DIA

Viernes, 18 de marzo

El Sol, sale en Castellón, a las 7'08 y se pone a las 19'11
Luna nueva mañana día 19

SANTOS DEL DIA

Ss. Cirilo de Jerusalén, obispo y dr.; Frigidiano, Anselmo, Alejandro, Narciso, obs.; Félix, dc.; Trófimo y Eucarpio, mrs.; Salvador de Horta, confesor.

SANTOS DE MAÑANA

San José, Esposo de la Santísima Virgen, Patrono de la Iglesia Universal. Ss. Apolonio y Leoncio, obs.; Juan, ab.; Landoaldo, pb; Amancio, dc.; Quinto, Quintila, Cuartila, Marcos, Pancario, mrs.

EL TIEMPO

OBSERVATORIO METEOROLOGICO DE CASTELLON

BOLETIN CORRESPONDIENTE AL DIA 17 DE MARZO

Temperatura mínima, 7'6 grados a las 2 horas 30 minutos.
Temperatura máxima, 17'4 grados a las 15 horas.
Humedad relativa 7 y 13 horas 95 y 67%, respectivamente.
Insolación eficaz de ayer, 5 horas 10 minutos.
Recorrido del viento en 24 horas, 163 kilómetros.
Dirección dominante del viento, Oeste.
Precipitación en 24 horas, nula.
Presión atmosférica a las 20 horas, 766'2 mm.
Tendencia, estacionaria.

HORARIO DE TRENES

HACIA BARCELONA	VALENCIA-CASTELLON (Llegadas)
1'25 Expreso	8'50 Unid. Eléc.
6'24 Expreso	10'06 Unid. Eléc.
7'24 Expreso	13'16 Unid. Eléc.
10'08 Unid. Eléc.	15'00 Unid. Eléc.
10'20 Electrotrén	16'28 Unid. Eléc.
11'08 Expreso	18'15 Unid. Eléc.
12'45 Talgo (procede de Alicante).	20'00 Unid. Eléc.
16'11 Electrotrén	21'18 Unid. Eléc.
20'02 Unid. Elec. (a Tortosa)	21'42 Ter (viene de Madrid)
	22'20 Unid. Eléc.

HACIA VALENCIA	CASTELLON-VALENCIA (Salidas)
5'33 Expreso	6'25 Unid. Eléc.
7'20 Ter (va a Madrid)	7'30 Unid. Eléc.
13'02 Electrotrén (enlaza Talgo Valencia-Madrid	8'31 Unid. Eléc.
15'41 Talgo (va a Alicante)	11'15 Unid. Eléc.
18'16 Expreso (va a Málaga)	13'50 Unid. Eléc.
19'18 Electrotrén	15'10 Unid. Eléc.
22'35 Expreso (va a Sevilla)	17'05 Unid. Eléc.
23'26 Expreso (Murcia-Almería-Granada).	18'25 Unid. Eléc.
	20'30 Unid. Eléc.

FARMACIAS DE GUARDIA

MARZO, 18

RODRIGO, Trinidad, 115.
CARDAMA, Useras, 14.
(Travesía Av. Alcora).

EN EL GRAO

ROCA, Avda. Puerto, 14.

GUIA CULTURAL

TRAVER GRIÑO.— Acuarelas, lema «Castellón de ayer y de hoy». En ARYCE.— Sala de Arte. Plaza Huerto Sogueros, 11. Hasta el 20 de Marzo.

GUILLERMO SANCHIS. Acuarelas. GALERIA NONELL. General Mola, 2. Del 8 al 18 de Marzo. Horas visita: 7 a 9'30 tarde.

IBARROLA. Ceras y óleos. CANEM GALERIA. Poeta Guimerá, 2. Hasta el 26 de marzo. Horas de visita de 7 a 9.

SOLER BLASCO. Oleos. DERENZI. Colón, 42. Hasta el 18 de marzo. Horas de visita de 7 a 9 de la tarde.

BURGUETE.— Oleos. SALA BRAULIO. Avenida del Rey Don Jaime 26. Hasta el 24 de marzo. Horas de visita de 11 a 1 y de 6 a 9 tarde.

LLORENS POY.— Oleos. ANASTASIA KLEIN. Alloza, 53.— Desde el 11 de marzo. Horas de visita de 7 a 9 tarde.

HOMENAJE A LOS GRANDES MAESTROS DE LA PINTURA VALENCIANA. Oleos. CASINO ANTIGUO. Plaza del Caudillo. Horas de visita de 12 a 2 y de 6'30 a 9'30 de la tarde.

ALGUERO Y GASPAR. Oleos. CIRCULO MERCANTIL. Avenida del Rey don Jaime. Desde el 12 de marzo. Horas de visita de 7 a 9 tarde.

BECARIOS DE LA DIPUTACION. Oleos. SALON DE ACTOS DE LA DIPUTACION. Plaza de las Aulas. Horas de visita de 7 a 9 tarde.

TRES PINTORES CASTELLONENSES. Oleos y acuarelas de Porcar, Puig Roda y V. Castell. BANCO DE SANTANDER. Calle Mayor. Desde el 12 de marzo. Horas de visita de 7 a 9.

D'SANTIS. Oleos. GALERIA GARXOLI. Calle San Vicente 6. Desde el 12 de marzo. Horas de visita de 7 a 9 tarde.

OLEOS DE
BURGUETE
en
SALA Braulio
ULTIMOS DIAS

"GAIATEROS DE LA CIUTAT"

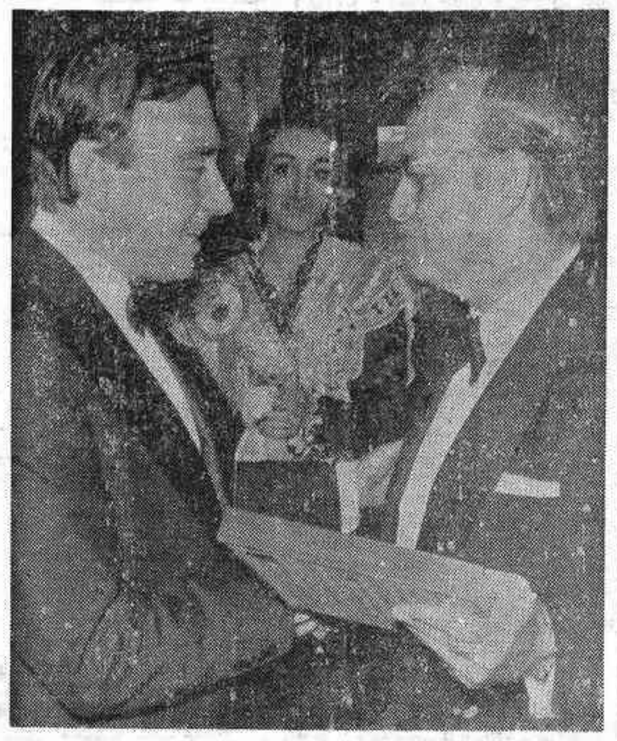

Como ampliación a la información publicada ayer sobre la entrega de los títulos de «Gaiateros de la Ciutat», que se realizó en el transcurso de la Gala de Homenaje a la Reina de las Fiestas celebrada en «La Pérgola», recogemos hoy estas imágenes en las cuales vemos al Alcalde, don Vicente Plá Broch, en el momento de entregar a Luis María Ansón, Presidente de la Agencia «EFE», la placa correspondiente, mientras la Reina de las Fiestas, Clorinda Blasco Pascual, aplaude afectuosamente.

En la panorámica general figuran junto al Alcalde y Reina de las fiestas la totalidad de los galardonados: Luis María Ansón, el escritor Fernado Vizcaíno Casas, el pupular presentador de Televisión Española José Antonio Plaza, la guapa y atractiva actriz Victoria Vera, nuestro paisano Manuel F. Moles, periodista especializado en temas taurinos, junto con Mariví Romero, y cerrando el grupo de «Gaiateros de la Ciutat» la actriz Paca Gabaldón, hoy también figura de la televisión. A continuación Isabel Tenaille y Manuel Monferrer, que presentaron la Gala de Homenaje a la Reina de las Fiestas.

Todos los galardonados con estos títulos manifestaron su gratitud por la distinción de que habían sido objeto, haciendo patente su interés por Castellón y las fiestas de la Magdalena, de las que serán en adelante pregoneros por toda España.

(Fotos: HEREDIO)

MOVIMIENTO PORTUARIO

SURTOS EN EL PUERTO

«Agios-Nicolaos», bandera griega. Cargando 4.500 Tm. de cemento para Argelia.

ENTRADAS

«Katrin-Schulte», bandera alemana. Cargó 800 Tm. de mercancía general para transportar a Alemania.

«Delfín del Salazar», bandera española. Cargó 150 Tm. de mercancía general con destino a Canarias.

«Regina del Mar», bandera española. Descargó y cargó 700 Tm. de mercancía general procedente de y con destino a Canarias.

«Begoña del Mar», bandera española. Descargó y cargó 550 Tm. de mercancía general procedente de y con destino a Baleares.

«Luis de Requesens», bandera española.

«Protón», bandera griega. En espera para cargar 2.200 Tm. de cemento para transportar a Argelia.

FUERA DEL PUERTO

«Carmen María», bandera española. Descargando, en el campo de boyas, 110.000 Tm. de petróleo crudo procedente de Irak.

«Camposeco», bandera española. Cargó, en el pantalán, 4.300 Tm. de gasolina con destino a Palma de Mallorca.

«Luis de Requesens», bandera española. Descargó, en el pantalán, 2.200 Tm. de ciclohexano, procedente de Huelva.

SALIDAS

«Camposeco», con destino a Palma de Mallorca.
«Luis de Requesens», con destino a Huelva.
«Katrin-Schulte», con destino a Alemania.
«Delfín del Salazar», con destino a Canarias.
Regina del Mar», con destino a Canarias.
«Begoña del Mar», con destino a Baleares.

(Información facilitada por la Junta del Puerto)

IMPORTANTE EMPRESA METALURGICA
precisa
AUXILIAR ADMINISTRATIVO
para control almacén
y
OFICIAL ADMINISTRATIVO
para Departamento Exterior, con idiomas francés o inglés, escrito y hablado correctamente.
Reserva absoluta para colocados
Interesados dirigirse por escrito adjuntando «Curriculum vitae», a Ref. ADMINISTRATIVO - Apartado de Correos, 55. CASTELLON.
(Ref. Of. Empleo, 9.218)

Ritmo ascendente de las exportaciones de cítricos

Recuperación de la "navel" en los mercados

Se mantiene el ritmo ascendente de las exportaciones con relación a la semana anterior —del orden del 8 por ciento— siendo ligeramente superiores a las de igual semana de la campaña anterior y prácticamente iguales a las de la 74-75. Con ello el total acumulado desde la iniciación de la campaña presenta un déficit del 1,5 por ciento respecto a la campaña 1975-76. Este aumento de las exportaciones se debe al incremento apreciable en los envíos de las variedades sanguinas, merced a las operaciones con los países del Este de Europa, que conjuntamente con Francia, marcarán la pauta del desarrollo de la campaña de estas variedades.

Los mercados exteriores registraron una nueva —aunque ligera— recuperación, principalmente en la naranja Navel, debido a su mejor condición de almacenamiento si bien aún se pueden observar partidas deficientes. Esta circunstancia empieza también a acusarse en salustiana, aunque en menor grado.

La situación en el campo presenta las mismas características de semanas anteriores, es decir firmeza en la oferta excepto para las naranjas tardías, más acusadamente para las vernas.

CIFRAS DE EXPORTACION

El Servicio de Defensa contra Plagas e Inspección Fitopatológica de la Delegación Provincial del Ministerio de Agricultura informa que durante la semana del 7 al 13 de marzo de 1977 la exportación de cítricos ha sido:

EXPORTACION NACIONAL

VARIEDAD	TOTAL SEMANA	ACUMULADO 13-3-77	CAMPA. 75-76 ACUMUL. 14-3-76
Satsuma	19	284.700	263.216
Clementina	45	210.833	209.684
Monreal	3	2.848	6.235
Mand. Co y Wilking	832	14.004	13.007
Navel	23.994	622.126	668.335
Blanca selecta	6.586	58.653	55.426
Sanguinas	10.904	19.856	16.119
Verna	20	23	—
Limones	2.832	46.382	44.567
Pomelos	128	2.072	1.341
Naranja amarga	65	7.888	8.232
	45.428	1.269.385	1.286.162

EXPORTACION POR CASTELLON

VARIEDAD	TOTAL SEMANA	ACUMULADO 13-3-77	CAMPA. 75-76 ACUMUL. 14-3-76
Satsuma	—	73.592	67.361
Clementina	1	84.792	90.457
Monreal	3	466	1.005
Mand. común y Wilking	313	4.161	4.176
Navel	7.511	107.522	118.865
Blanca selecta	1.572	10.135	9.490
Sanguinas	786	1.113	1.289
Verna	9	9	—
Limones	1	165	114
Pomelos	4	67	62
	10.200	282.022	292.878

La Pérgola
JUNTA CENTRAL DE FESTEJOS DE LA MAGDALENA
CASTELLON
Hoy, viernes Noche
ALBERTO CORTEZ
Y SU CONJUNTO
Orquestas:
— JAIME PALACIOS Y SU CONJUNTO
— ELLOS Y ELLAS
Mañana, sábado Tarde y Noche
MARUJITA DIAZ
NOTA. — Reserva de mesas y venta de localidades en taquillas de La Pérgola, durante la celebración de sesiones.

PREMIO NACIONAL DE ARTE AL GRUPO DE LA CASA DE LA JUVENTUD DE CASTELLON

El jurado calificador del Certamen Nacional Juvenil de Arte, ha concedido uno de los premios colectivos de la convocatoria a la Casa de la Juventud de Castellón.

El Certamen ha sido inaugurado en Gerona, en acto presidido por el Delegado Nacional de la Juventud.

GOBIERNO MILITAR

REVISTA ANUAL DE ARMAS

Se recuerda a todo el personal Militar con residencia en esta Plaza, cualquiera que sea su situación y se halle en posesión de Guía de armas tipo «E», que durante el próximo mes de abril se pasará en este Gobierno Militar la Revista de Armas correspondiente al año en curso, todos los días hábiles de 10 a 13 horas, conforme se dispone en el artículo 8.º del vigente Reglamento de Armas y Explosivos. Los residentes en la Provincia la pasarán en los respectivos puestos de la Guardia Civil.

A tal objeto, todo el personal se presentará acompañado de todas las armas que posea, así como del Documento Nacional de Identidad y Tarjeta Militar de Identidad en vigor (cinco años desde la fecha de expedición) sin cuyo requisito no se revistará ningún arma y por consiguiente se perderá el derecho a este beneficio. La renovación de la T. M. I. caducada se realizará por conducto de este Gobierno, existiendo para ello el mismo plazo que el establecido para la revista de armas.

(c) Ministerio de Cultura 2007

ANUNCIOS CLASIFICADOS

EN ESTA SECCION: CADA PALABRA, 7 PESETAS: MINIMO, 10 PALABRAS

sin recargo
ANUNCIOS EN ESTA SECCION
22 34 12
DAMA

VARIOS

(2) AUTO-ESCUELA Record. Toda clase carnets. Alquiler coches. Benasal, 3. Teléfono 22 25 55.

(350) REPARACIONES ALBAÑILERIA acondicionamientos y decoración de locales comerciales. Construcciones Lual. Tels. 21 76 35 y 23 17 71.

(529) OPORTUNIDAD EXCEPCIONAL para inversión 30.000 m². de terrenos en primera línea de playa y en zona de expansión turística. Interesados comunicar con el señor Clay, Oropesa del Mar (Castellón) o por teléfono con el 964 22 10 98, tardes.

VENTAS

(9) AGENCIA ROMEA. Compraventa-alquileres, Pisos, Fincas. Enmedio, 23. Teléfono 21 73 84.

(10) FINCAS TIRADO eficacia actividad y asesoria en compra venta de su piso o solar. San Félix, 13. Teléfono 21 10 19.

(12) PARCELAS URBANIZACION Benadresa aprobada oficialmente desde 150.000 pesetas. 18 meses. Razón: Citosa. Mayor 46-b. Teléfono 22 32 00.

(13) SU PARCELA en Benicasim la tiene CITOSA. Razón: Av. Ferrandis Salvador s/n. Tel. 300650. Benicasim.

(14) CITOSA ofrece pisos con calefacción central, garaje etc. 200 m2. y 180 en calle Enmedio-Rafalafena.

(15) CITOSA ofrece bajos comerciales desde 60 a 2.000 m2. facilidades. Razón: Mayor 46-B. Tel. 223200.

(28) VENDEMOS PISOS céntricos, solares edificables, apartamentos y villas. Inmobiliaria Mayor 22 32 08.

MICHAVILA
SERVICIO OFICIAL
SEAT
Plaza Padre Jofre, s/n
Tels. 21 78 11 - 21 78 22 - 21 78 33
CASTELLON
SEAT
CON SU EXTENSA GAMA DE MODELOS CUBRE TODAS SUS NECESIDADES Y...
MICHAVILA
LE OFRECE:
—DEMOSTRACION SIN COMPROMISO.
—TOMAR A CAMBIO SU COCHE USADO.
—COMODOS PLAZOS MENSUALES DE PAGO.
—UN COMPLETO Y ESMERADO SERVICIO POSTVENTA: REVISIONES EN GARANTIA, REPARACIONES MECANICAS Y ELECTRICAS, CHAPA Y PINTURA Y EL MAS COMPLETO STOCK DE RECAMBIOS ORIGINALES.
TODO PARA SU
SEAT
EN
MICHAVILA

(29) PARCELAS FRENTE al mar. Facilidades de pago. Razón: J. Gas. General Mola, 2.

(33) SE VENDEN parcelas con agua en Ctra. Alcora. Kilómetro 13 a 250 Ptas. m. Razón: Tel. 22 17 71.

(83) CONSTRUCCION VIVIENDAS protegidas C/. República Argentina, frente Mercado Lunes, 4 habitaciones. Promociona Villarroya, S. A. Información Bagán-Sospedra. Enmedio, 22, 2.º Teléfono 22 11 64.

(84) VIVIENDAS GRUPO 1.º 200 metros, garage propio, calle Navarra, núm. 3. Promociona Villarroya, S. A. Información Bagán-Sospedra. Enmedio, 22, 2.º Telf. 22 11 64.

(122) VENDEMOS CINCO villas de 2.500.000 Ptas. con facilidades 3 años. Razón: CITOSA, Enmedio, 136. Teléfono 22 29 33.

(324) APARTAMENTOS EN distintas zonas de Benicasim, 2, 3 y 4 habitaciones. Inmobiliaria Mayor. Tel. 22 32 08.

(325) PARCELAS 1.ª y 2.ª línea playa de 500 m²., con facilidades. Inmobiliaria Mayor Tel. 22 32 08.

(354) VENDO LOCAL comercial Benicasim Playa, primera línea, chaflán, muy concurrido. Precio económico. Muchas facilidades. Teléfono 51 04 90, de 9 a 19 horas.

(362) ¡OCASION! FINCA de 50 hanegadas todo regadío, situada en Término Villarreal, se vende. Razón: J. GAS, General Mola, 2 (Pasaje), Castellón.

(385) «VIVIENDAS TERMINADAS». Entrega llaves inmediata, de 4 dormitorios, baño, aseo, salón, cocina y terrazas, en plaza Dolsainer de Tales, Castellón; «junto Alcalde Tárrega». Informa: J. Gas. Gral. Mola, 2, bajo.

(432) PISO A estrenar 4 habitaciones, baño y aseo inmejorable situación. Condiciones pago. Sr. Moya. Tel. 21 54 83.

(430) PARTICULAR VENDE parcela «Urbanización Montornés», zona próxima Restaurante. Tel. 21 45 78.

(500) VENDO BUNGALOWS de 300 m². nuevos, rodeado de millones de pinos y clima seco, 3 dormitorios, comedor con chimenea, etc., luz, agua. Urbanización Casa Medina-Utiel-Valencia. Ctra. Pantano Generalísimo.

(501) VENDO CHALETS con garage, mucho terreno, todo vallado, rodeado de millones de pinos y clima seco. Precios 2.000.000 y otro 2.700.000 con luz y agua. Urbanización Casa Medina-Utiel-Valencia. Carretera Pantano Generalísimo.

(502) VENDEMOS CABAÑAS-Refugios-chalets de madera, propio Montaña, 60 m²., rodeado de millones de pinos y clima seco. Económicos. Urbanización Casa Medina-Utiel-Valencia. Ctra. Pantano Generalísimo.

(503) VENDO PARCELAS, 1.000 m². con luz y agua, rodeado de millones de pinos y clima seco, calles asfaltadas, módica cuota inicial, 5 años para pagar. Urbanización Casa Medina-Utiel-Valencia. Carretera Pantano Generalísimo.

(504) VENDO PARCELAS 300 m². con luz y agua, para construir Refugios, Bungalows o chalets, rodeado de millones de pinos y clima seco. Urbanización Casa Medina-Utiel-Valencia. Carretera Pantano Generalísimo.

(518) PISOS LLAVES en mano en Avda. Casalduch, junto colegio Carmelitas. Facilidades 15 años. Información y venta J. GAS, Gral. Mola, 2 Castellón.

CINE CONDAL-2
Hoy 7 tarde y 10 noche
(dos únicos días)
LA CIUTAT CREMADA
en versión original en catalán
A. Mayores 18 años

(522) VENDO EN calle Antonio Maura planta baja y piso, conjuntamente o separado. Teléfono 22 40 47.

(523) VENDO EN carretera Borriol finca de 2.500 m². Teléfono 22 40 47.

(524) VENDO JUNTO plaza Rey D. Jaime piso soleado, 5 habitaciones. Teléfono 22 40 47

(530) SE VENDE hotel amueblado con taller de reparación de automóviles y una parcela de terrenos apta para construir chalets, en zona turística con una superficie de 10.000 m². Interesados comunicarse con Sr. Clay, Oropesa del Mar (Castellón), o por teléfono con el 964 22 10 98 tardes.

ALQUILERES

(35) AGENCIA CITOSA, alquila su piso rápidamente. Enmedio, 136. Telf. 22 29 33.

(36) AGENCIA ROMEA. Alquileres. Pisos. Compraventas fincas. Enmedio 23. Teléfono 21 73 84.

(37) CITOSA precisa pisos amueblados en Castellón: Razón: Tels. 222933 y 227965.

(38) CITOSA NECESITA urgentemente pisos en alquiler sin muebles períodos para 2 años. Mayor 46-B. Teléfono 223200.

(510) SE ALQUILA almacén, cerca 200 metros. Razón: Teléfono 21 20 08.

(521) ALQUILAMOS PISO amueblado muy espacioso y céntrico. Inmobiliaria Mayor. Tel. 22 32 08.

(528) PARTICULAR DESEA alquilar urgente estudio de dos a 3 personas en Castellón o Benicasim. Llamar de 10 a 1 al Tel. 21 20 68.

(531) SE ALQUILA Bar Restaurante en Benicasim, cerca Torreón Bernad. Tel. 22 50 26.

COLOCACIONES

Los anuncios que aparecen en esta sección deben estar visados por la Oficina de Empleo del SEAF/PPO, y la referencia que aparece en ellos se entiende que es de dicha Oficina.

(210) TRABAJE EN casa, grandes ganancias: Infórmese Apartado, 863. Oviedo

(388) BUSCAMOS PERSONAS para trabajos caseros muy rentables. UNIVERSAL. Altea (Alicante).

(389) TRABAJE DE esteticista. Aprenderá con nosotros. Cristina. Apartado 15. Oviedo.

(421) 1.000 PESETAS diarias trabajando en casa. Escribir: ALBA, Enamorados, 23. Barcelona - 12.

(433) SE PRECISA ayudante de cocina adelantado. Razón: Rincón de Aragón. Navarra, 21. (Ref. Of. de Empleo, número 9.268).

(498) SE NECESITAN dos oficiales de 1.ª para cerrajería. Razón: Cerrajería Masip, carretera Valencia-Barcelona, Km. 67, Castellón. Servicio Militar cumplido. Ref. Oficina de Empleo.

(505) PRECISAMOS DOS hombres jóvenes para Castellón y provincia. Uno para dedicación plena y otro a media jornada, para ofertar producto de prestigio. Obtendrán ingresos de 30.000 y 15.000 pesetas. Interesados, escriban con datos personales y tiempo disponible a: «Edimar», calle Alvaro de Bazán, 13. Valencia-10. Recibirán contestación personal en Castellón. Ref. núm. V-C/1.122.

(507) BURRIEL CARPINTERIA, precisa encargado y oficiales Tel. 21 14 78. Ref. Of. Empleo, 9.176.

(509) FABRICA DE harinas necesita representante conocedor introducido en panaderías para capital y provincia. Los interesados pueden dirigirse al apartado de Correos 18, de Campo de Criptana (Ciudad Real).

(511) IMPORTANTE FABRICA harinas. Necesita. Representante o almacenista para la zona de: Castellón. En harinas de calidad y blancura. Dirigirse por escrito: Harinas Marqueta, S. A., Tarazona (Zaragoza).

(516) URGENTE NECESITAMOS Camarero o Camarera, todo el año. La Strada, Benicasim. Tel. 30 02 12.

(517) NECESITAMOS CORTADOR y Auxiliar. Interesados presentarse en Meba, Enmedio, 35, 1.º (Ref. Of. Empleo, 9.370).

(519) NECESITO MUJER de servicio. Razón: Tel. 21 20 56.

(520) NECESITO CHICA, todo estar. Razón: Tel. 21 16 52.

(525) MATRIMONIO SOLO necesita asistenta todo estar, Trinidad, 73, 1.º

(526) NECESITAMOS ASESORAS promotoras o promotores cosmética, ingresos comisionados. Tel. 52 11 86, de 8 a 10 mañana y noche.

(527) SE NECESITA, chica servicio; muy buen sueldo, según aptitudes. Razón: DAMA Publicidad. Calle Gral. Aranda, 6.

(532) SE NECESITA ayudante de cocina y de barra, 14 a 18 años, para Bar Restaurante «RIO», de Grao de Castellón, calle Buenavista, núm. 43. Núm. Of., 8.887.

(533) VENDEDOR EN auto-venta para productos alimentación de gran consumo y muy introducido, se precisa. Se ofrece fijo más comisiones, cartera de clientes. Se ha de superar un período de prueba. Interesados, presentarse en calle Albocácer, 34. Castellón. Ref. Of. Empleo, 9.379.

MICHAVILA
Ctra. Valencia - Barcelona, Km. 67'5
Teléfonos 21 74 22 - 21 19 47
CASTELLON
CONCESIONARIO
Pegaso SAVA
TODO LO QUE VD. PUEDA DESEAR EN LA COMPRA DE UN VEHICULO Y A SU JUSTO PRECIO, LO ENCONTRARA EN
MICHAVILA
COMPRE CALIDAD
Pegaso SAVA
¡HOY MEJOR QUE NUNCA!
¡CONOZCA NUESTRAS CONDICIONES!
¡NO SE ARREPENTIRA!
MICHAVILA
LE OFRECE:
—DEMOSTRACION SIN COMPROMISO.
—TOMAR A CAMBIO SU VEHICULO USADO.
—COMODOS PLAZOS MENSUALES DE PAGO.
—UN COMPLETO Y ESMERADO SERVICIO POSTVENTA: REVISIONES EN GARANTIA, REPARACIONES MECANICAS Y ELECTRICAS, CHAPA Y PINTURA Y EL MAS COMPLETO STOCK DE RECAMBIOS ORIGINALES.
MICHAVILA
PARA SU
Pegaso SAVA
EN
Ctra. Valencia - Barcelona, Km. 67'5
(esquina entrada al Cuartel)
CASTELLON

(534) VENDEDORES PARA productos alimentación, se precisan. A ser posible con vehículo propio. Preferible experiencia en ventas. Se ofrece fijo más comisiones. Interesados, escribir con amplias referencias al Apartado Correos, 80. Ref. Vendedores. Castellón. Ref. Oficina Empleo. 9.379.

AUTOMOVILES

(47) AUTOMOVILES DOCTOR Clará 17, vende todos modelos Seat procedentes cambios.

(415) TALLERES ESCUDER, vehículos ocasión garantizados. Seat 127, 133, 124, 1.500 bifaro, 1.500 gas-oil, 600-D. Citroen Break y Berlina Azam, Renault 4-L, 3 y 4 marchas, R-8, R-6, 4-F alta, Simca 1.200 Morris 1.300 y Mini 1.000. Facilidades pago. Exposición: Plaza Padre Jofre, 18. Teléfono 21 44 17.

(443) MARZA, S. L., Servicio Oficial SEAT, vehículos ocasión todas marcas, procedentes de cambio reparados. Condiciones de pago a convenir. Razón: Calle Herrero, 34. Teléfono 22 43 58.

(488) FURGONETA-CAMPING, 4 plazas; Ideal hacer camping Commer Inglesa). Vendo 225.000 Ptas., contado. Toda prueba. Verla Teatro Argentino. Taquilla.

(492) VENDO FURGONETA 2 caballos 15.000 Ptas., buen funcionamiento. Tel. 22 25 66.

COMPRAS

(227) COMPRO O alquilo local comercial de particular a particular, en Grao, bien situado, escribir a este periódico Ref. 13.

(491) COMPRO LETRAS procedentes venta pisos, apartamentos, traspasos, etc. Teléfono 22 25 66.

MOTOCICLETAS

(52) BENELLI, MORINI, Laverda. Todos los modelos. Pleno disco. Servicio oficial y venta: Quintana. Ribelles Comín, 3. Facilidades pago. Teléfono 21 69 23.

(53) KAWASAKY KZ-900 y 400 solicite una prueba en el Concesionario Talleres Hermanos Quintana. Ribelles Comín, 3. Tel. 21 69 23.

ORTOPEDIAS

(54) CARROS para inválidos, piernas ortopédicas collarines cervicales, medias para varices, zapatos especiales, Ortopedia D. E. A. O. Navarra, 84. Tel. 21 29 88.

IDIOMAS

(55) MUNDO SOLO IDIOMAS, inglés, francés, alemán. Todos niveles, todas edades. San Vicente 11.

ACADEMIAS

(111) ESCUELA DE Estética en Castellón. Aprenda las profesiones Estheticiene, belleza personal y masaje corporal de una forma sencilla con horario flexible. Información, llamando al teléfono 21 54 70.

TRASPASOS

(436) CARNICERIA O local comercial por no poder atenderla. Tel. 21 50 24.

(468) SE TRASPASA local comercial céntrico Tel. 21 38 22.

(508) TRASPASO TIENDA comestibles con vivienda, buena clientela. Sagrada Familia, 17. Tel. 21 21 28.

SOLDADORES

SE NECESITAN

PARA HOMOLOGADO EN TUBERIAS

TRABAJAR EN REFINERIA DE **PETRONOR** (Bilbao)

SUELDO: 45.000 Ptas. más primas y Pulgadas

INTERESADOS. — Llamar al Tel. 22 32 50, de Castellón o presentarse en Ctra. Grao - Almazora, Km. 1'900.

(Ref. Of. Empleo, 9.354)

LE CONVIENE SER SUSCRIPTOR DE

Mediterráneo

Y lo recibirá cómodamente en su domicilio

Rellene este boletín y remítalo a:

AVENIDA CERNUDA Y VELASCO, 29

NOMBRE .....

APELLIDOS .....

DOMICILIO .....

POBLACION ..... PROV. .....

FORMA DE PAGO (*)

(ANTICIPADO)
CAPITAL

RECIBO A DOMICILIO MENSUAL: 310 Ptas.
PROVINCIA

LETRAS DE CAMBIO

[] TRIMESTRALMENTE	930 Ptas.
[] SEMESTRALMENTE	1.860 "
[] ANUALMENTE	3.720 "

FECHA

FIRMA

(*) Señale lo que más le interese

programas: TVE

PRIMER PROGRAMA

Canal VHF

13,45 Carta de ajuste «Concierto para piano y orquesta», Khachaturian
14,00 Programa regional simultáneo
14,30 Apertura y presentación
14,31 Avance informativo
14,35 Gente
15,00 Telediario Primera edición
15,35 Andante
15,45 Revista de toros
16,10 La abogada McShane
16,55 Variaciones sobre un tema de Mozart
17,10 TV en el recuerdo «El sombre» y «Tauro»
18,30 Avance informativo
18,35 Un globo, dos globos, tres globos. La semana
20,00 Novela (Cap. V y último) «Olivia», de Rafael López de Haro
20,30 Telediario Segunda edición Incluye: La prensa en el debate
21,15 El hombre y la tierra
21,45 Un, dos, tres... Programa concurso
23,10 Ultima hora
23,25 Teledeporte
23,30 Despedida y Cierre

SEGUNDO PROGRAMA

Canal UHF

19,30 Carta de ajuste «Música para cine»
20,00 Presentación y avances
20,01 Teatro Club «La rosa de papel», de Ramón María Valle-Inclán
21,30 La danza
22,00 Redacción de noche
23,00 Despedida y cierre

cartelera

AVENIDA. — (Tel. 22 32 24). 7'30 y 10'30, «ELLAS LOS PREFIEREN LOCAS». Eastmancolor. José Sacristán y Tere Velázquez. Mayores 18 años.

CINE-CLUB VILLARREAL. — Hoy 10'15 noche, «NO LLORES CON LA BOCA LLENA». De Pascal Thomas.

CINE CONDAL 2. — (Climatizado). — **(Tel. 22 76 08).** — Hoy 7 tarde y 10 noche, «LA CIUTAT CREMADA». Angela Molina y Pablo Garsaball. Versión original en catalán. A. Mayores 18 años.

REX. — (Climatizado). — 7'30 y 10'30, «LA BATALLA DE MIDWAY». Technicolor. La batalla militar más importante del Pacífico. Charlton Heston, Henry Fonda y Glenn Ford. Tolerada Menores.

CINE RIALTO. — (Teléfono 22 42 96). — 7'30 y 10'30, «SANDOKAN». Eastmancolor. Steve Reeves y Genevieve Grand. Tolerado Menores.

CINE SABOYA. — (Teléfono 21 46 19). — 7'30 y 10'30, «LA LOZANA ANDALUZA». Eastmancolor. María Rosaria Omaggio y Enzo Cerusico. Mayores 18 años.

TEATRO ARGENTINO. — Instalado en el sitio de costumbre. Extraordinario éxito del 3er. programa. Hoy viernes, funciones de 5'15 a 10 continua. Especial 11 noche. Ultimos días. A. Mayores 18 años.

(c) Ministerio de Cultura 2007

NUESTRA CIUDAD

HACIA LA RECTA FINAL DE LAS FIESTAS

Entrega de premios del III Certamen Literario Infantil.-Castillo de fuegos en la avenida del Rey D. Jaime.-Festejos populares en grupos periféricos

Pasado satisfactoriamente el «ecuador» de las fiestas, la animación sigue manteniéndose viva, sin decaer.

En las jornadas anteriores se han celebrado los festejos más importantes de la semana grande de nuestra ciudad, pero en el programa de cada día quedan los suficientes atractivos para mantener la animación desde la mañana hasta la noche. No sólo con grandes acontecimientos, si no con otros más sencillos pero igualmente apreciados por los respectivos destinatarios, como sucede por ejemplo con las marionetas, los festivales infantiles o de variedades, toro de fuego, tracas, bailes y manifestaciones deportivas.

Los actos más destacados de la jornada de ayer fueron, en gran parte, de carácter cultural. Así por ejemplo la entrega de premios correspondientes al tercer Certamen Literario Infantil, que presidió Carmen Rodríguez Ejerique, Reina Infantil, acompañada de sus damas; la interesante conferencia de don Nicolás Pérez Salamero, que habló sobre el Rey Jaime I o el extraordinario concierto del maestro José Iturbi, que en su vigorosa y ejemplar ancianidad (y utilizamos la palabra en el más digno de sus significados), maravilló al auditorio, que para escuchar sus interpretaciones se dio cita en el Teatro Principal.

Los festejos de carácter más popular estuvieron representados a lo largo de la jornada por la animada Batalla de Flores, que tuvo lugar en la Avenida Capuchinos, y las sesiones finales del Primer Trofeo Pérgola de Cantantes y Conjuntos, celebradas tarde y noche.

Junto a esto hay que unir la clásica animación en torno al Mesón del Vino y tascas gayateras, fiestas infantiles en varios sectores, y el disparo de numerosas tracas, cohetes y un magnífico castillo de fuegos artificiales. Los días avanzan, pero la fiesta no decae.

Certamen Literario Infantil

Ayer por la mañana se celebró en «La Pérgola» el acto de entrega de premios correspondientes al tercer Certamen Literario Infantil, convocado por la Junta Central de Festejos, con participación de escolares de la capital.

El Certamen estuvo presidido por la Reina Infantil, Carmen Rodríguez Ejerique, acompañada por las damas que integran su Corte de Honor, asistiendo también las representaciones infantiles de las gayatas. Los premios otorgados, que se entregaron entre los aplausos de los numerosos niños que acudieron a presenciar este acto, fueron los siguientes:

PREMIO DE POESIA

1.ª ETAPA

1.º Premio: Colegio Consolación, Rosa Edo Sanz.

1.º Accesit: Colegio Mártires del Magisterio, Alicia Martín Robres.

2.º Accesit: Colegio Lope de Vega, Fernando Cueto Puerto.

2.ª ETAPA

1.º Premio: Colegio Consolación, Blanca Mulet Talo.

1.º Accesit: Colegio Cervantes, María Belén Alagarda Durán.

2.º Accesit: Colegio San Juan de la Cruz, Juan A. Beltrán Serrano.

3.º Accesit: Colegio Mártires del Magisterio, María Teresa Benet Moll.

4.º Accesit: Colegio Prácticas, Nelly Peña Tirado y María Sofía Beltrán Miralles.

PREMIO DE REDACCION

1.ª ETAPA

1.º Premio, Colegio Lope de Vega, Sonia Mariner González.

1.º Accesit: Colegio Mártires del Mag., María Vázquez González.

2.º Accesit: Colegio Obispo Climent, José Manuel Narciso Ramos.

3.º Accesit: Colegio Mártires de Mag., María Salomé Merino González.

2.ª ETAPA

1.º Premio: Colegio Prácticas, Concepción Bernuz Tena.

1.º Accesit: Colegio Izquierdo, María Isabel Gascón Conesa.

2.º Accesit: Col. Mártires del Magisterio, Raúl Alcón Alagarda

PREMIO DE CARTELES MURALES

1.ª ETAPA

1.º Premio: Colegio Lope de Vega, José Rodríguez Carmona.

1.º Accesit: Colegio San Juan de la Cruz, Roberto García Mateu.

2.º Accesit: Colegio Lope de Vega, Salvador Barranco Palau.

3.º Accesit: Colegio Benadresa, María Angeles Ramos Pallarés, César García Bartoll, Juan Guillamón Fores, José A. Caravaca Pérez, y Rogelio Arjona Sánchez.

2.ª ETAPA

1.º Premio: Colegio Virgen de Lidón, Lolín Cervera y Susana Gozalbo.

1.º Accesit: Colegio Prácticas (aneja), María Pilar Forcada Sanz.

2.º Accesit: Colegio Consolación, María Jesús Naspleda.

3.º Accesit: Colegio Martínes Magisterio, Ana María Solom Albiol.

PREMIO DE GUIONES RADIOFONICOS

1.ª ETAPA

1.º Premio, Colegio Izquierdo, trabajo colectivo 3.º E.G.B.

1.º Accesit: Colegio Consolación, María Reina Fernández, María Teresa Martínez, Amelia Marti

(Pasa a la pág. 7)

PROGRAMA DE FIESTAS

HOY, VIERNES

11'00.— Snipes. I y II Regatas de los Trofeos «Castalia» y «Casino Antiguo», organizadas por el Club Náutico.

Tenis. Continuación de la Fase final del II Trofeo Open, que proseguirá a las 15 horas, en el Club de Tenis.

11'30.— Marionetas en el Grupo Escolar «Maestro Canós».

Desfile de «Majorettes» de Jesús y María, desde la Plaza Mayor.

12'30.— Marionetas en el Grupo Escolar «Sebastián Elcano», del Grao.

16'00.—Festival Infantil, en el Grupo Ntra. Sra. de Lourdes.

Hípica. Continuación del Concurso Nacional de saltos de obstáculos, pruebas «Coca-Cola».

OFRENDA DE FLORES a la Santísima Virgen del Lledó, Patrona de la Ciudad, en su Santuario. Salida de la comitiva desde la plaza Mayor.

19'00.— Festival de Variedades en el Grupo Ntra. Sra. de Lourdes.

CINE «AMATEUR». Continuación de la I Muestra Nacional.

Visita de la Reina de las Fiestas a los Sectores 5, 6 y 11. A continuación, Toros de Fuego en Huerto de Sogueros, plaza Notario Mas, calles San Roque y San Félix.

19'30.— Toros de Fuego en el Grupo Perpetuo Socorro.

20'00.— Natación. Festival Provincial en la Piscina cubierta de la Diputación Provincial.

Teatro valenciano en el salón de actos de la Casa Sindical, organizado por la Germandat dels Cavallers de la Conquesta.

23'00.— VELA DE ARMAS por la «Germandat dels Cavallers de la Conquesta», en el Ermitorio de la Magdalena.

«NIT DE FOC». II parte del Concurso entre firmas pirotécnicas, en los Sectores 4, plaza Padre Jofre; 3, plaza del Caudillo; 2, plaza Fadrell; 7, plaza Cardona Vives; 9, Avda. Cernuda y Velasco, y 10, plaza María Agustina, por la Pirotecnia Igual.

MAÑANA, SABADO

10'00.— Tiro al Plato. Trofeo «Magdalena», en el Campo de Tiro «Costa de Azahar» del Círculo de Cazadores «San Huberto».

11'00.— Hockey sobre patines. VII Trofeo «Magdalena», en el Pabellón Polideportivo del Estadio Castalia.

Snipes. III y IV Regatas de los Trofeos «Castalia» y «Casino Antiguo».

Tenis. Continuación de la Fase final del II Trofeo Open, que proseguirá a las 15 horas, en el Club de Tenis.

11'30.— Ciclismo. II Trofeo «Magdalena», carrera nacional para «amateurs» de primera y segunda categoría, con la participación del Equipo Olímpico español, en la Avda. Rey D. Jaime. Desfile de «Majorettes» de Jesús y María.

14'00 Gran «mascletá» en la plaza Padre Jofre, por la Pirotecnia Igual.

15'00.— Motorismo. Pruebas de entrenamiento oficial, XXIII Trofeo «Magdalena», en el Polígono de Rafalafena, patrocinado por «Unión Explosivos Río Tinto, S. A.».

16'00.— Visita de la Reina de las Fiestas a los Grupos periféricos: San Agustín y San Marcos, Roser, San José y Reyes, San Lorenzo, Nuestra Señora de Lourdes y Perpetuo Socorro.

Hípica. Continuación del Concurso Nacional de saltos de obstáculos, pruebas «Tapicerías Valencia» y «Diputación Provincial».

16'30.— Exhibición de ganado vacuno en los Grupos San Agustín y San Marcos.

TOROS. CORRIDA. Toros de Benítez Cubero para Manzanares, Niño de la Capea y Macandro.

19'00 Festival de Variedades en el Grupo Perpetuo Socorro.

CINE «AMATEUR». Clausura de la I Muestra Nacional, en el Círculo Mercantil e Industrial.

19'30.— Toros de Fuego, en los Grupos San José y Reyes.

23'00.— Visita de la Reina de las Fiestas al Sector 12, Grao, y a continuación, Toros de Fuego, en la plaza del Carmen.

23'00.— CABALGATA DE LAS ANTORCHAS, en el Grupo San Agustín.

24'00.— CASTILLO DE FUEGOS ARTIFICIALES en la plaza María Agustina, por la Pirotecnia Igual, de Barcelona.

BOLSOS Fraga

■ Gran surtido en bolsos de Viaje y Vestir.

■ Artículos de Marroquinería, Estuchería, Viaje y Colegial.

■ Ventas:
Plaza Pescadería, 4 y 5 Tel. 224001
Enmedio, 37 Tel. 212462
Escultor Viciano, 13 - CASTELLON

CALLE VIVA

"QUEREMOS CARROZA"

Sucedió en la Batalla de Flores. Los miembros de las comisiones, madrinas y damas de las gayatas 6 y 7, desfilaron al grito de «Queremos carroza». En efecto, la organización del acto no había dispuesto carrozas artísticamente adornadas para estas dos gayatas, sino una especie de plataforma, que las comisiones consideraron poco adecuadas para las guapas muchachas de estos sectores. Así que, hicieron pie a tierra, y vuelta al recinto de la batalla pidiendo sonoramente esa carroza que no llegó. — (Foto: Heredio).

estudio rOda
◎Reportajes Fotográficos.
◎Venta de material fotográfico.
Nuevo Establecimiento: S.Vicente, 43-Castellón
Del 1 al 15 de Abril, Estudio Roda con motivo de la inauguración de su nuevo establecimiento, obsequia a todos los niños de uno a tres años, con una fotografía de estudio GRATIS!

PLAZA DE TOROS DE CASTELLON
EMPRESA N. P. T. de Madrid
REPRESENTANTE: ALBERTO ALONSO
FERIA DE LA MAGDALENA 1977

MAÑANA SABADO — A las 4'30 TARDE
SEIS TOROS de la famosa ganadería de D. BENITEZ CUBERO, de Sevilla
PARA:
JOSE MARI MANZANARES
NIÑO DE LA CAPEA
Y TOMANDO LA ALTERNATIVA
ANTONIO RUBIO MACANDRO

DOMINGO, DIA 20 — A las 4'30 TARDE
SEIS TOROS de la renombrada ganadería de D. BALTASAR IBAN, de Madrid
PARA:
PACO CAMINO
SANTIAGO MARTIN «EL VITI»
y RUIZ MIGUEL

VENTA DE LOCALIDADES. — De 11 a 1 y de 4 a 8 de la tarde, en las Taquillas de la Plaza de Toros.

YATEMAR
Distribuidor oficial de
VOLVO PENTA

YATEMAR S.A.
el gran "puerto de tierra" de castellón
Ventas: Av. R.D. JAIME, 106 Tel. 213882
Talleres:
Av. Serrano Lloberas, 9 Tel. 227180
GRAO-CASTELLON

(c) Ministerio de Cultura 2007

NUESTRA CIUDAD

Programas de radio

LA VOZ DE CASTELLON

CADENA R. E. M.-C. A. R.

MATINAL.— 7,30 Sintonía y apertura.— 7,32 Ayer y hoy. — 8 Diario hablado de España a las ocho.— 8,35 Rueda de conjuntos.— 9 Acuarela matinal.— 9,25 Antena deportiva.— 9,30 Discorama.— 9,45 Baby-Ford.— 10 Servicio informativo.— 10,05 Discos a 45 revoluciones.— 10,20 Cartel de fiestas.— 10,30 Musical Ortoprono.— 11 La hora del Supermercado del Tresillo. — 11,30 El intérprete de la semana.— 11,35 La ocasión.— 11,45 Famosos en la Pérgola.— 11,57 Notas locales: Cartelera y farmacias.

MEDIODIA.— 12 El Angelus.— 12,02 Castellón en fiestas.— 12,30 Radio-Cadena Musical.— 13 Escala en Castellón.— 13,25 Antena deportiva.— 13,30 Ibérica Exprés. Un programa realizado por Luis del Olmo.

SOBREMESA.— 14 Epicentro: La Voz de Castellón. Servicio informativo local y provincial, con crónicas, reportajes informaciones y entrevistas.— 14,30 Diario hablado de Radio Nacional de España.— 15 Club de amigos. Audición de discos solicitados.— 16,30 Ritmos, canciones y melodías.— 16,30 Novela: La hija del rencor. Cap. 97.

TARDE.— 17,30 Radio-Tarde.

NOCHE.— 20 Servicio informativo.— 20,05 Castellón en fiestas.— 20,30 El mundo de la canción.— 20,40 Santo Rosario. Dirigido por el Excmo. y Rvdmo. señor Obispo de la Diócesis Segorbe-Castellón.— 21 Coplas. — 21,25 Notas locales: Cartelera y farmacias.— 21,30 Penalty. Revista deportiva de actualidad.— 22 Diario hablado de Radio Nacional de España.— 22,30 Noche para el recuerdo.— 22,55 Lectura de programas para mañana y despedida.— 23 Cierre de emisión.

RADIO CASTELLON

(Cadena SER)

7'40: Sintonía y apertura de la emisión. — 7'45: Matinal Cadena SER. Producción de los Servicios informativos de la SER, con una amplia red de corresponsales y comentaristas sobre temas de máxima actualidad. — 8'30: Música en Long-Play. — 9: Cante flamenco. — 9'30 Los estrenos de la SER. — 9'45: La saga de los Porretas; 10: Estrellas en La Pérgola.— 10'30: El intérprete del día. — 10'35 Disco Club. Amenizado por Vicente Escura. — 11. Mediodía Cadena SER. — 12'10: Servicio meteorológico de Levante. — 12'15: Camino musical. — 12'30: Notas deportivas. — 12'45: Nueva discoteca. — 13: Cotizaciones de productos agrarios. — 13'05: La hora del oyente. —13'20: Ayer y hoy. — 13'35: Festival 77. 14: Castellón en Fiestas. — 14'30: Diario hablado de Radio Nacional de España. — 15: Canta para Vd. — 15'30: Los estrenos de la SER. — 15'55: La canción de la semana. — 16: Esmeralda. Novela de Delia Fiallo. (Cap. 105). 16'45: Una voz y una canción. — 17: El hombre que ríe. Novela de Víctor Hugo. (Cap. 95). — 17'30: Protagonista la música, por Jorge. — 18: Vds. son Formidables. — 18'30: Maizena cocina. — 18'35 Pequeño musical. — 19: La Fugitiva. Novela de Guillermo Sautier Casaseca. (Cap. 122). — 19'30: Los cuarenta principales. (Revisión). — 20'45 Actualidad Regional. — 21: Resumen informativo. — 21'05: Música del Mundo. — 21'35: Ráfagas deportivas por Chencho. — 22. Diario hablado de Radio Nacional de España. 22'30: Diario musical SER. — 23'30: Hora XXV. Director, Ignacio Gabilondo. — 1: Cierre.

RADIO POPULAR

EMISIONES EN OM. y FM.

8 Apertura y oración.— 8,03 Bon día.— 9 Mañana Popular. Un tiempo radiofónico dentro del cual tienen cabida la información, las novedades discográficas, los concursos y las peticiones musicales formuladas por los oyentes a través de sus cartas o de sus llamadas telefónicas.— 13 Intérpretes del mundo.— 13,30 Calle Mayor.— 14,30 Diario hablado de Radio Nacional.— 15 Musical 15.— 16 En equipo. Tres horas de radio con música, informaciones, concursos y comentarios.— 19 Intérpretes del mundo.— 20 La zarzuela.— 21,20 Grandes orquestas — 22 Diario hablado de Radio Nacional.— 22,30 Buenas noches, buena música.— 23,56 Oración.— 24 Cierre.

Talleres de guardia

Mañana día 19 de Marzo estarán de guardia en esta Ciudad al objeto de prestar ayuda para la reparación de pequeñas averías a los automóviles que lo precisen, desde las 9 a las 13 horas, los siguientes talleres:

TALLER MECANICO:
Talleres Simón
Doctor Roux, 10

TALLER ELECTRICO:
Liberto Marsá
Jorge Juan, 19

SERVICIO PERMANENTE DE BATERIAS:
K. L. G. C. Moncada, 2

DOMINGO, DIA 20

TALLER MECANICO:
José Cortés García
Peligros, 23 y 25

TALLER ELECTRICO:
Vicente Ferreres
Paseo de Morella, 67.

SERVICIO PERMANENTE DE BATERIAS:
K. L. G. C. Moncada, 2

NOTA.— Los turnos de guardia de estos talleres tienen el carácter de voluntario, y es una deferencia de las Empresas que participan en los mismos hacia los usuarios de vehículos.

BEBA
VINO SAN MATEO
TELEF.: 214181

- CULTOS - CULTOS - CULTOS -

SANTA MARIA.— Hoy, misas a las 8, 9, 11 de la mañana y 8 de la tarde

Mañana, misas a las 8, 9, 10, 11,, 12 y 19 horas.

SAGRADA FAMILIA. — Hoy, misas a las 8, 9 de la mañana y 7'30 y 8'30 tarde.

SAN PEDRO.— Hoy misas a las 8 de la mañana y 7'30 de la tarde.

SANTISIMA TRINIDAD. — Hoy, misas a las 7'15, 8, 9, 9'30 y 10 de la mañana. Tarde, misas a las 6'30 y 7'30.

SAN MIGUEL.— Hoy misa a las 7 de la tarde.

SAN FRANCISCO.— Hoy misas a las 8 y 9'15 de la mañana y 7'30 de la tarde.

SAN AGUSTIN.— Hoy, misas a las 11, 12 y 6 de la tarde.

PARROQUIA DE NUESTRA SEÑORA DEL CARMEN. — Hoy misas a las 8, 9, 10 de la mañana.

Mañana a las 7'30 y 8'30. Por la tarde a las 7'30.

SANTO TOMAS DE VILLANUEVA.— Hoy, misas a las 9'30 de la mañana y 7 tarde.

Mañana misas a las 9'30, 11'30 y 7 de la tarde.

SAN JOSE OBRERO. — Hoy, misa a las 7 tarde.

SAN VICENTE FERRER. — Hoy misas a las 10 de la mañana y 7 de la tarde.

Mañana, misas a las 9, 10'15, 11'30, 13 y 18 horas.

SAN CRISTOBAL.— Hoy misas, a las 7 y 8 de la tarde.

Mañana misas a las 10'30, 12 y 7 tarde.

SAN JUAN BAUTISTA.— Hoy misas a las 6'30 de la tarde.

En la Capilla del Cementerio hoy misa a las 5'30 de la tarde y mañana a las 10 de la mañana.

DESIERTO DE LAS PALMAS. — Hoy misa a las 6'30 de la tarde. Mañana, misas a las 12 de la mañana.

PARROQUIA DE NUESTRA SEÑORA DE LOS ANGELES. — Hoy misa a las 6 de la tarde.

ERMITA DEL LIDON.— Hoy, misa a las 5 tarde.

TAURINAS

Buenos toros de BENITEZ CUBERO

Ya se encuentran en los corrales de la plaza los toros de la ganadería sevillana herederos de José Benítez Cubero que serán lidiados en la corrida de mañana sábado, tercer festejo de la Feria de la Magdalena. Actuarán los diestros José Mari Manzanares, Niño de la Capea y Antonio Rubio «Macandro» que tomará la alternativa.

En principio, el cartel presenta muchos y muy variados alicientes, y uno muy destacado lo constituye sin lugar a dudas el prestigio de la divisa de Benítez Cubero, con amplio y brillante historial. En esta ocasión han llegado a Castellón seis magníficos ejemplares, bien puestos de cabeza, con excelente trapío. A modo de guía para el aficionado, la identificación de estos toros, con especificación de número, peso y nombre, es como sigue:

Núm. 6: «Andorrano», 535 kilos

Núm. 34: «Pamplinoso», 520 kilos.

Núm. 30: «Moñiquero», 489 kilos

Núm. 22: «Reinoso», 518 kilos.

Núm. 11: «Lunero», 490 kilos.

Núm. 9: «Jarocho», 543 kilos.

En cuanto a los toreros, es indudable que el cartel reúne un alto grado de calidad. Señalemos que en 1975 el XVI Trofeo «Magdalena», del Club Taurino de Castellón, se concedió a Pedro Moya «Niño de la Capea». Pero al margen de los trofeos, tanto el Capea como José Mari Manzanares son quizá los dos matadores que parecen destacar más entre el grupo de jóvenes figuras que han surgido en estos últimos años. Se trata de dos auténticos maestros dentro de la más pura ortodoxia del toreo clásico, totalmente ajeno a los desmadres tremendistas.

Respecto a Antonio Rubio «Macandro», que tomará la alternativa, en las dos últimas temporadas actuó como novillero en nuestro plaza en dos ocasiones, causando la más grata impresión.

Hasta el momento, en la historia de nuestra plaza se han registrado nueve alternativas: Alfredo Corrochano (año 1922), Luis Castro «El Soldado», de México (1935), Antonio Chenel «Antoñete» (1953), Joaquín Bernadó (1956), Antonio Rodríguez Caro (1961), Santiago Castro «Luguillano» (1964), Pedro Benjumea (1967), Julián García (1970) y Penín Peña (1975). Así pues, «Macandro» será el décimo matador doctorado en Castellón.

(Foto Heredio)

Voladura en Almenara

El Gobierno Civil ha autorizado a la empresa Arenera Benicarlanda S. A. una voladura en el término municipal de Benicarló, cantera El Puig, el próximo día 21 a las 13'30 horas.

Lo que se pone en conocimiento del público en general y en especial de los vecinos de los alrededores del lugar en que se efectuará la Voladura para que sirva de advertencia en evitación de posibles accidentes.

CORRIDAS FALLERAS

Un aviso para Arruza, una oreja para Alcalde y gran espectáculo banderillero

VALENCIA, 17 (Especial para Pyresa, Por José Antonio Medrano). — El público valenciano, que es muy banderillero, lo ha pasado en grande con Manuel Arruza, Paco Alcalde y Francisco Esplá, tres virtuosos de las banderillas, que parearon individualmente a sus respectivos primeros toros y en terna los tres últimos. A juzgar por las ovaciones del respetable, que llenaba más de tres cuartos del aforo, el acierto de los espadas banderilleros fue grande y sostenido, pero a nuestro entender, no pasó de espectacular, tendiendo a la brillantez de los preparativos, que por lo general superó a la ejecución y no digamos a la colocación. Hoy en banderillas casi todos confunden la velocidad con el tocino.

Por lo demás, o séase casi todo, los toros de doña María Plalares, bien presentados, aunque cornicortos, pasaron la prueba del hierro con sendas, varas, resultando casi mortal la que recibió el segundo, y se desigualaron mucho en el juego ante la muleta, con nota mayor, para el quinto y muy menor para el sexto.

Manuel Arruza, fácil, ligerito y con una continuidad casi mecánica, se dio a la cantidad con el primer toro, que requería más medida y, sobre todo, mejor conocimiento, pues iba como algo axfisiado. Los excesos apuradores del final, con adornos que se protestaron, dieron tiempo para que sonara un aviso justo cuando Arruza montaba la espada, de la que se sirvió de casi una entera, de las del rincón. En el cuarto, un berrendo hermosísimo, la labor de Arruza se quedó por bajo de lo que pedía el toro, un poco tardo, pero de buen ir. La muleta retrasada y el rígido juego de brazos, no ayudaron en nada a alargar y alegrar el recorrido del toro, que murió de dos pinchazos y una estocada delantera.

El segundo, primero del lote de Paco Alcalde, acusó tanto el castigo en varas y también unas lesiones en la pata derecha y en la mano izquierda, que al cuarto muletazo dio por tenderse y no levantarse, teniendo que ser apuntillado. Tan mala suerte tendría luego larga compensación con el quinto, un toro encastado, pronto, noble y alegre, sin más reparo que una lleváder blandura y que encontró en Paco Alcalde un buen lanceador y un muy eficaz muletero, cuidadoso al llevar la muleta a media altura, y, según avanzaba la faena, más centrado, fino y garboso. Hubo, pues, buen entendimiento entre las partes. Alcalde, que hoy nos convenció en varios momentos, mató de una estocada y se ganó una oreja.

Luis Francisco Esplá se vio bastante incomodado por el tercero, que embestía mucho y se revolvía con prontitud. La faena de las de dar pases simplemente, se alargó monótona y desligada, con el no recomendable final de dos pinchazos y un casi bajonazo. Con el sexto, el de peor estilo, receloso y quedado, que no humillada y apenas pasaba. Esplá anduvo voluntarioso, pero sin buscarse complicaciones, aunque el toro las tuviera, y le mató de una estocada y tres descabellos.

QUIERO LLEGAR A PRIMERA VEDETTE DE REVISTA

(VERONICA VIANA)

- **¿Destape?, porque puedo hacerlo.**
- **Soy hija de artistas y llevo el arte muy dentro de mí.**

Es joven, alta, esbelta, y en este momento está dando los primeros pasos en revista, aunque no como supervedette. Canta, baila y tiene gracia en el escenario. Y como además lleva dentro el arte, hay que presumir que a no tardar, alcanzará esa cima que ella misma quiere.

—Lo que realmente me gustaría es hacer revista-revista.

—¿Dos veces revista?

—Quiero decir una revista de verdad.

El camino no es fácil. Hay mucha competencia. Pero entre las cualidades que descuellan en esta estupenda valenciana, hay que destacar su adaptación a lo que ahora «se lleva»: el desnudo.

—Me gusta salir al escenario destapadita...

—¿Sólo destapadita?

—Bueno, ya lo verás.

—¿Te gusta salir así?

—Me gusta porque puedo hacerlo.

UN FUTURO PROMETEDOR

Hace unos tres años, Verónica Viana —nombre artístico—, se enroló como estrella en una compañía de variedades.

—Comencé en el teatro Alcázar de Valencia con un vodevil. Hacía algunos papeles.

—¿Cómo te llamas en realidad?

—Chelo Gadea.

—¿De dónde te nace la afición a esto?

—Mi padre era profesor de baile, y mi madre artista de variedades en la época de la Pirrás.

—¿Hubo facilidades paternales para el arte?

—No; mi padre no quería que fuera artista. No quería que saliera al teatro.

Los principios de Verónica o Chelo, como se prefiera, no fueron lo que se dice nada fáciles, puesto que a muy temprana edad —ya dije que era muy joven todavía—, como «chica de conjunto». Y paso a paso, fue escalando por méritos propios este puesto que ahora ostenta.

—No me conformo con él; quiero ser vedette de revista.

—¿Qué estás haciendo para conseguirlo?

—En esta compañía que voy ahora, haremos una turné bastante larga. Todo el año. Aquí me acostumbraré a las tablas. Quiero prepararme bien antes de dar el salto definitivo.

—Soltera, supongo.

—Supones bien.

—¿Con o sin compromiso?

—El trabajo no te permite tener a nadie cerca que te distraiga. Y como además las artistas solemos hacer una vida desordenada, sólo podría tener disgustos si tuviera novio.

SUS AFICIONES

También las artistas tienen que tener sus aficiones, y Verónica, no será ninguna excepción. Entre ellas, destaca...

—Me gusta mucho el cine. Mel Brooks, y sobre todo las películas de Arte y Ensayo. Me gustan mucho también las películas musicales.

—¿Y de televisión?

—Apenas veo televisión, pero de entre los programas actuales, me gusta mucho «Vivir para ver», de Amestoy.

—¿No te gustaría hacer teatro dramático?

—Dramático, dramático, no. En cuanto a actriz, ya hice vodevil.

—¡Pero eso es género menor!

—En teatro creo que no hay menor o mayor. En cualquier caso un buen artista puede triunfar en una obra de esas que tu llamas menor. Y por el contrario, un mal artista fracasar en una obra mayor, ¿no?

—Supongo que sí. ¿Tienes alguna posibilidad futura para lanzarte definitivamente?

—De momento tengo un año de contrato con esta compañía. Comprenderás que no puedo pensar en otra cosa, de momento. Después...

Cuando visitamos a Verónica en su camerino estaba completamente vestida. Lógicamente no puede hacerse una entrevista a una artista así, en el momento. Así que, esperamos, y nos llamó cuando ya se había «vestido» para salir a escena. Y así la captó Heredio. La verdad es que es una foto formalita.

MANUEL VELLON
FOTOS HEREDIO

SUCESOS

ACCIDENTE EN UN ADELANTAMIENTO

No hubo heridos en un accidente ocurrido en la carretera de Alcora al chocar dos vehículos. La colisión se produjo en en kilómetro 9 de la carretera de Alcora, en el término municipal de Castellón, entre el turismo matrícula TE-2172-A, conducido por Salvador Rueda Romero, vecino de Castellón, y la furgoneta matrícula CS-2500-B, conducida por Antonio Guarch Montserrat de 42 años, vecino de Castellón.

«AYUNTAMIENTO:

Una ciudad como la nuestra, con barreras urgonas, es una ciudad donde los minusválidos no pueden ir a trabajar, ni a ver a su familia o amigos, ni acudir a una tienda o un espectáculo, es una ciudad que margina de la sociedad a dos de cada cien ciudadanos: los minusválidos físicos.»

DELEGACION PROVINCIAL DE ABASTECIMIENTOS Y TRANSPORTES

Venta de pan para mañana, sábado

Se pone en conocimiento del público, que mañana día 19 de marzo, festividad de San José, estarán abiertos al público los siguientes despachos de pan:

Ramón Valls Terres, Tel. 216189 Avda. Tombatossals, 97
Manuel Nebot Sangüesa, Tel. 210975 Alloza, 199
Margarita Castillo Mormeneo, Tel. 223155 Mayor, 62
Antonia Sancho Varella, Navarra, 100
Vicente Aristot Junquet, Tel. 214883 Sidro Vilarroig, 19
José Valls Sánchez, Tel. 221878 Fola, 24
PANDECA, S. A. Tel. 222174 Barceló, 29 (Grao)

El horario de venta, será como mínimo, desde las ocho de la mañana hasta las doce horas, pudiéndose ampliar de acuerdo con las necesidades.

Los establecimientos que no corresponda abrir este día deberán colocar en la puerta del despacho, un cartel anunciador de las panaderías de turno.

Los industriales panaderos, atenderán con preferencia la demanda para el consumo familiar.

Los restaurantes, hoteles, bares, etc., deberán formular sus pedidos con anticipación suficiente para que sus abastecedores puedan elaborar las cantidades que precisen para sus atenciones.

300 PLAZAS - Desde 18 años - SOBRE 350.000 Ptas. año

Oposiciones para AUXILIARES DE LA ADMINISTRACION DE JUSTICIA. — Desde 18 años, sin límite máximo de edad. — AMBOS SEXOS. — Título: Bachiller elemental, Graduado Escolar o equivalente. — Ejercicios fáciles que puede preparar en su domicilio con nuestros Textos. — ¡GRAN EXITO DE NUESTROS ALUMNOS! En la última convocatoria obtuvimos el 61'96 por 100 de los aprobados. Instancias hasta el 29 de marzo. — Pídanos URGENTE Programa, modelo de instancia y amplios informes, acompañando 20 Ptas. en sellos de Correos. — Diríjase a JURISPERICIA, Jardines, 3, MADRID-14.

(c) Ministerio de Cultura 2007

NUESTRA CIUDAD

ALEGRIA Y COLORIDO EN LA "BATALLA DE FLORES"

Participó una verdadera multitud, presidiendo el desfile las Reinas de las Fiestas

(Viene de la página 5.)

nez, Julia Hernández, y Marina Mas Cabedo.

2.ª ETAPA

1.º Premio: Colegio Serrano Suñer, Domingo Antonio Bagán Marmaneu y José Francisco Peralta Isaac.

1º Accesit: Colegio Benadresa, Concepción Bayo Castillo, Ana María Bermúdez Tomás, María Amparo Catalán Catalán, María Jesús Corella Gargallo, Víctor Fortea Monfort, y Ignacio Renau Bachero.

2º Accesit: Colegio Obispo Climent, Rafael Guallart Urrea, Ricardo Alegre, Vicente Goterris, y José Ferrara.

Animada Batalla de Flores

Gran cantidad de público participó de la animada Batalla de Flores que se celebró mediada la tarde en la Avenida Capuchinos, lugar especialmente adecuado para este tipo de festejo, dada la posibilidad de establecer un circuito cerrado al tránsito, en el que el desfile de las carrozas puede mantener permanentemente su ritmo y movilidad.

La Reina de las fiestas, Clorinda Basco Pascual y las damas de su Corte de Honor ocuparon una carroza artísticamente y engalanada. Las Madrinas y damas de las gayatas, como así mismo de la Germandat dels Cavallers se situaron en otras carrozas especialmente adornadas para este festejo. No obstante surgió un problema con las representaciones de las gayatas 6 y 7, a las que en lugar de carroza preparada se ofreció una especie de plataforma de las que ,al parecer, habían sido utilizadas en el «Pregó». Surgió el enfado y las guapas gayateras de estos sectores, junto con las comisiones respectivas dieron la vuelta a pie al circuito mientras gritaban «Queremos carroza, queremos carroza». «El «número», fuera de programa, fue acogido con sorpresa por parte de los espectadores.

También la Reina Infantil, Carmen Rodríguez Ejerique y sus damas, participaron en la singular Batalla de Flores, en la que, como es costumbre, más que las flores hubo abundancia de confeti y serpentinas. Pero eso es lo de menos. Lo importante es que, entre las lindas ocupantes de las carrozas y el público situado en las aceras se intercambiaron incruentos lanzamientos, reinando en todo momento la alegría y animación, en una fiesta que también tiene un notable impacto popular, ya que es lo suficientemente dinámica y abierta, como para que los espectadores se sientan identificados desde el primer minuto con el ambiente de la Batalla.

Desde balcones y ventanales de los edificios situados a lo largo de todo el circuito, fueron numerosas también las personas que participaron activamente en la alegre fiesta.

La carroza de la Reina y su Corte de Honor

Suspensión del homenaje a las asociaciones musicales

Previo aviso transmitido durante la mañana por las Emisoras castellonenses, se suspendió por causas de orden técnico el anunciado Concierto Homenaje a las asociaciones musicales premiadas, en el Concurso Provincial de Bandas de Música organizado por la Diputación, que tenía que haberse celebrado en el Teatro Principal.

Dado el interés del acto y la justicia de este homenaje a las bandas de música más destacadas actualmente en la provincia, no se ha desistido totalmente de su celebración, sino que sólo ha sido aplazado hasta una nueva fecha que oportunamente se anunciará.

Brillante aspecto de la "Batalla de Flores"

Carroza presidida por la Reina Infantil

Nueva actuación del carrusel

En la plaza de toros, a las cuatro de la tarde, con notable afluencia de público actuó nuevamente el carrusel de la Policía Municipal Montada de Barcelona, que de nuevo sorprendió por la perfecta doma en la más alta escuela dentro de la equitación, lo que siempre gusta mucho al público castellonense especialmente dotado para valorar este tipo de exhibiciones. Al carrusel siguió un festejo que goza de gran popularidad entre nosotros como es el de la exhibición de ganado vacuno, que congregó en el redondel a un elevado número de jóvenes que se divirtieron de lo lindo. La fiesta estuvo patrocinada por las empresas Petromed y Proquimed.

Fiestas en los grupos periféricos

Una de las preocupaciones del Ayuntamiento y, por supuesto, también de la Junta Central de Festejos es procurar que los grupos periféricos de viviendas también participen de nuestras fiestas más populares. Por ello, con muy buen criterio, en estos últimos años se han programado también festejos en los distintos grupos de la periferia. Como ejemplo de esta identificación madalenera de estas barriadas, que ya son más de ochenta, en el desfile de las gayatas del pasado domingo intervino una nutrida comisión del Grupo San Agustín. Ahora este año, todos los días de las fiestas hay algún acto en los grupos, y ayer concretamente festival infantil y espectáculo de variedad en el Grupo de San Lorenzo. Y la fiesta sigue...

Actividades deportivas

Proliferaron también, como viene siendo nota destacada en estas jornadas, las actividades deportivas.

En el Club de Tenis Castellón continúa con creciente interés el II Trofeo Open, con participación de destacadas figuras de rango internacional. También en tenis, hay que destacar la entrega de premios correspondientes al trofeo que se ha disputado en

(Pasa a la siguiente)

Más de 500.000 ejemplares son una parte del esfuerzo que en 1976 hemos hecho para informar a nuestros Clientes.

Durante 1976, nuestras publicaciones de información socio-económica han totalizado una cifra global de tirada de más de 637.000 ejemplares. El esfuerzo humano y material que eso significa tiene, para nosotros, una justificación muy concreta: mejorar el intercambio informativo con nuestros clientes.

Sabemos que, cada día más, usted necesita que un Banco pueda darle servicios flexibles y personalizados, que se adapten a la medida exacta de sus problemas. Y no es posible lograr esto sin imaginación y, sobre todo, sin grandes dosis de información.

La base de nuestras publicaciones son todas las noticias que cada día recibimos de varias partes del mundo. Este caudal de información, debidamente elaborado y comentado, creemos que puede ser de gran ayuda para que usted pueda tomar decisiones. Aunque no sea la única ayuda que recibe de nosotros. Ni, quizá, la más importante. Pero sí la primera, porque conocer el entorno que condiciona nuestros problemas es la única forma razonable de empezar a discutirlos y solucionarlos.

Si usted cree importante que un Banco se esfuerce en darle toda esta información, póngase en contacto con nosotros. Es muy probable que, en lo demás, también podamos entendernos.

PUBLICACIONES PERIODICAS

- Informe semanal de bolsa. (Semanal).
- La Coyuntura Económica en breve. (Mensual).
- Comercio Exterior y Economía Internacional. (Mensual) (Conjuntamente con Exbank).
- Clubs de Inversión. (Trimestral).
- Agenda bursátil. (Anual).
- Calendario del Contribuyente. (Anual).

PUBLICACIONES NO PERIODICAS (Relación de títulos publicados hasta Diciembre de 1976)

SERIE L

Plan General de Contabilidad. Decreto 530/1973 del Ministerio de Hacienda. Notas. Referencias. Comentarios (3.ª edición).

Plan de Contabilidad para las Pequeñas y Medianas Empresas. Decreto 2822/1974 del Ministerio de Hacienda. Notas. Referencias. (agotado).

Regularización de Balances. Decreto 3431/1973 y O.M. 2-2-74 del Ministerio de Hacienda. Notas. Referencias. Comentarios.

Las adquisiciones por extranjeros de bienes inmuebles en España, de Santiago Aguilar Canosa. (2.ª edición). (En prensa).

Análisis y cálculo del riesgo en el mercado de valores, de Jorge Goula Suriñach, (2.ª edición). (En prensa).

El mercado de locales de negocio en Barcelona, de Angel Rodríguez y Ramón Trías.

Inflación, crecimiento económico y fiscalidad, Instituto Internacional de Hacienda Pública.

Dinámica de la especialización industrial en Cataluña, de Antonio Pugés.

SERIE I

Spanish Shares Manual, (en colaboración con Exbank).

SERIE N

Diccionari de Banca i Borsa, (en castellà i català).

Diccionario de Banca y Bolsa, (en alemán, español, francés e inglés).

SERIE R

El porvenir del cambio de la peseta. (1936), de José A. Vandellós.

Economia monetària espanyola, (1930), de Josep Ma. Tallada.

De las grandes ventajas económicas que produciría el desarrollo del turismo en España. (1909), de Carlos Arcos y Cuadra.

La intervención monetaria y el comercio de divisas en España. (1936), de Juan Sardá Dexeus.

La política monetaria en España. (1933), de Luis Olariaga.

SERIE R2

Sant Jordi. (1926), de Ramón d'Alós-Moner.

Desde el Molino. (1894), de Santiago Rusiñol.

SERIE D

El Area metropolitana de Barcelona, en cifras. (1976).

SERIE P

Una aproximación al análisis gráfico de valores mobiliarios, (3.ª edición).

Competencia institucional en el mercado español de captación de recursos. 1965/1972. (2.ª edición).

El sector del camping en España: análisis y Perspectivas. (2.ª edición).

El mercado de aparatos de TV en España.

Análisis del proyecto de revisión de exenciones y bonificaciones tributarias.

Nuevos estímulos fiscales a la inversión.

Aproximación a la banca de Cataluña.

CONFERENCIAS

Inversiones extranjeras en la industria papelera española, por T.K. Paajanen, (agotada).

El sector cementero en la Bolsa, por Carlos Güell de Sentmenat. (2.ª edición, agotada).

El sector azucarero. Su proyección nacional e internacional, por José Noguer Suñol (agotada).

Los frenos al desarrollo económico español, por José Jané Solá. (4.ª edición).

La mecánica operativa de la Bolsa y su urgente actualización, por Francisco Fernández Flores (2.ª edición).

El sector cementero y su proyección, por José Alarcón Candel (agotada).

Experiencias de la incorporación a la Bolsa de las acciones de Koipe, por Juan Alcorta Maíz (agotada).

Las inversiones de capital extranjero en España, por Santiago Aguilar Canosa.

Empresas multinacionales, por Bernardo María Cremades Sanz-Pastor (agotada).

Inglaterra ante Europa, por Felipe Fernández Armesto (Augusto Assía).

Las nuevas normas del impuesto general sobre la renta de personas físicas, por Ramón Drake y Drake.

La economía española en 1974, por José Jané Solá (agotada).

Las migraciones interiores españolas en la última década, por Alfonso García Barbancho (agotada).

Regularización de balances y reforma del Código de Comercio, por Antonio Martínez Comín y Juan Montblanch Pádrós (agotada).

Pensament econòmic i burgesia catalana, por Ernest Lluch.

Perspectivas de la problemática energética mundial, por Ramón Tamames.

Regularización de balances y normalización, por Manuel Rozas Zornoza (agotada).

Aspectos históricos, sociales y económicos de la censura de cuentas, por Francisco Campos Flóres (agotada).

Apertura económica al exterior: no un lujo sino una necesidad, por Juan A. Gibernau.

La empresa y la Bolsa, por Alfonso de Zavala Richi.

Perspectivas actuales de la ejecución testamentaria, por Luis Puig Ferriol (agotada).

Perspectivas de la economía, por José Luis Sampedro.

Pasado, presente y futuro del Sistema Monetario Internacional, por Joaquín Muns Albuixech.

La Sociedad Anónima familiar o cerrada, por Santiago Aguilar Canosa.

El desarrollo de la empresa a través de adquisiciones y concentraciones, por Juan Assens Monné.

Coleccionismo numismático, por Pedro Vegué Lligoña.

Planificación y reestructuración en los procesos de adquisiciones y concentraciones de empresas, por Francisco Campos Flores.

A.B.E. n.º 11.604

BSI

BANCA MAS SARDÁ

Fundada en 1844

Alicante • Barcelona • Bilbao • Castellón • Gerona • Lérida • Madrid • Palma de Mallorca • Pamplona • Tarragona • Valencia • Zaragoza • y 15 oficinas más

(c) Ministerio de Cultura 2007

NUESTRA CIUDAD

LA REINA INFANTIL Y EL PINTOR

La Reina Infantil de las Fiestas, Carmen Rodríguez Ejerique, también es aficionada a la pintura, y estuvo en la exposición del artista castellonense Traver Griñó, donde se presentan una serie de imágenes sobre el Castellón de ayer y del presente. El pintor le ofreció una acuarela como recuerdo de esta visita

ANTICS RECORDS DE CASTELLO

Una revolució de risa

En la década primera del segle que anem vivint
prseencié jó en Castelló, amb l'any de mil nou-cents vuit,
un serial de succeits que per lo insólits trac a llum,
puix tots ells sont incruents, no féren ni foc ni fum.

Tot ocurrí al designar Alcalde de la Ciutat
desde Madrid, per R. O. a un sinyor molt illustrat
de valía singular, pero era de contrapartit
i per tal motiu el Poble, en pesa, no l'atmitit.

I en el temps de l'alcaldia, que va ser llarguet tal qual
desencadená per tot, el descontent general,
manifestat amb molts actes, diversos, destarifats,
tragicómics els que mes, fent riure mes que plorar.

Molta gent, diariamente, anaven sols a esperar
al Alcalde, allá a la una que anava A PEU a dinar,
per insultar-lo, dient: —«Otro alcalde» y «Ahí'n va ú»
i molts mes crits «ofensius» que sempre llançava algú.

Guardies Civils d'acavall, en sable desembeinat,
l'escoltaven fins a casa esbargint als insultants.
tots els dies patrullaven sense tindre altre treball
per on pasava l'Alcalde, galopant de dalt a'vall,
calfnat l'esquena en els sable als atrevits insultants
que fúgien, emportant-se, molts, bona esplanisá».
Als que pel carrer pillaven dient el crit de ¡«ahi'n va ú»!
el duien a la Presó maix que foren uns minuts.

Era alló una rebeldía dels vehints molt general
que a mes de ser incruenta era prou original
i el acte produit en mes uniformitat
causant asombro amb tots i també comicitat.

Era una serenata diaria a boqueta nit
qu'es fea amb tots els terrats en un temps just, ben medit
A l'hora exacta es posaven, tota clase d'instruments
de corda, vent, percució ,llandes i mes elements.

Fent sonar no mes quatre colps únics, tema obligat:
«O-TROAL-CAL-DE» i a mig hora, sillenci, fins a demá.
Durant un fum de semanes, era alló diariament
una burlesca manera de fer divertida-ment
la protesta de «otro Alcalde» com si una batuta gran
dirigira en el espai aquesta murga colosal.
No s'ha vist mai cap protesta feta en tant divertiment
que va durar algún temps i al fi acabá feliçment.

I açó ho trac a llum ara, al fer próp de SETANT'ANYS
segur que no hi aurá ja resquemors ni desenganys,
puix aquell valent sinyor que sufrí tants sinsabors
degué d'elxir asquetjat pel exces de deshonors.

V. PERIS BLASCO
Castelló any 1977

SU FUTURO EN NAVES LO FABRICA Y MONTA GMP

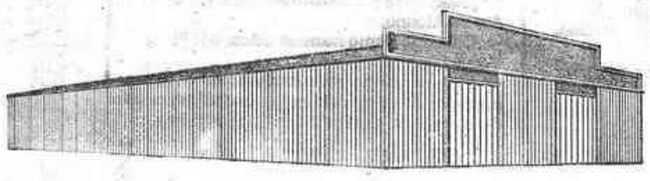

LE OFRECEMOS:

- Técnica de construcción moderna.
- Empleo al máximo de elementos prefabricados.
- Rápidos en la realización.
- Garantía técnica y de ejecución.
- Facilidad hasta tres años.

Solicite información sin compromiso. Envíe este Boletín a:

GMP - Departamento Comercial - Apartado 8
BELLPUIG (Lérida) - Teléfono (973) 32 00 25

Delegación en Barcelona:

Calle Roberto Basas, núm. 24, bajos (15)
Teléfonos (93) 321 02 22 y 321 02 86

Sr. D. .....
Domicilio ..... Localidad .....
Provincia ..... Teléfono .....
( ) Fábricas ( ) Almacenes ( ) Pabellones
( ) Hangares ( ) Granjas

CONVOCATORIA DEL III CERTAMEN PROVINCIAL DE PINTURA

Tras la aprobación de sus bases por el pleno de la Diputación Provincial, en sesión celebrada el pasado 28 de febrero, dicha corporación ha convocado el III Certamen Provincial de Pintura, orientado a estimular a nuestros pintores provinciales y promover el enriquecimiento del patrimonio artístico provincial, mediante el concurso de los numerosos artistas existentes en Castellón.

Las bases de este concurso son las siguientes:

1.ª Podrán concurrir al Certamen todos los pintores nacidos en la Provincia de Castellón, aunque en ella no residan, y los que no habiendo nacido en esta provincia, acrediten su residencia en cualquiera de sus poblaciones durante un período mínimo de cinco años.

2.ª El tema será libre, y podrá ser tratado con toda la amplitud conceptual que la noción figurativa alcanza en el actual momento de las artes plásticas, pudiendo presentarse obras pintadas al óleo o a la acuarela.

3.ª Se establecen los siguientes premios:
a) Para obras pintadas al óleo:
Primer premio 75.000 pesetas y medalla de oro.

Segundo premio 50.000 pesetas y medalla de plata.

Tercer premio 25.000 pesetas y medalla de bronce.
b) Para obras pintadas a la acuarela:
Primer premio 25.000 pesetas.
Segundo premio 15.000 pesetas.

4.ª Los premios serán indivisibles y no podrán rescindirse ni acumularse entre sí, pudiendo quedar desiertos en caso de baja calidad de las obras.

5.ª Las obras premiadas quedarán propiedad de la Excma. Diputación Provincial, como titular de las dotaciones, que las destinará a incrementar el patrimonio provincial.

6.ª Cada pintor podrá concurrir al certamen con un máximo de dos obras por cada modalidad, o sea óleo, o acuarela.

7.ª El formato de los cuadros pintados al óleo está condicionado a unas medidas mínimas, a elección de los pintores, de 75 cms. por 70 cms. que deberán presentar enmarcadas por un listón blanco de un mínimo de 2 cms. de ancho.

Con respecto a las acuarelas las medidas mínimas igualmente a elección de los pintores, serán de 0'60 cms. por 1 m., que deberán presentar enmarcadas con cristal y con barbatús, con mínimo de 5 cms de ancho.

8.ª Las obras se presentarán por sus autores bajo lema únicamente y en sobre cerrado se hará constar el lema, nombre y apellidos y dirección de los autores ,medidas y características de las obras. En la parte exterior del sobre se hará constar únicamente el lema.

9.ª Los participantes tendrán la obligación de firmar con sus firma habitual sus obras en caso de que fueren premiadas, quedando condicionadas la concesión del premio a la firma mencionada.

10.ª Las obras serán entregadas personalmente por sus autores o enivadas por sí mismo mediante agencia a la Excma. Diputación Provincial de Castellón —III Certamen Povincial de Pintura— debidamente embaladas o avisar a la Diputación a fin de que sea esta entidad la que la recoja, siempre que sea en la provincia, viajando por cuenta y riesgo de sus autores.

11.ª La exposición se inaugurará el día 8 de mayo próximo a las doce horas de su mañana y se clausurará el día 22 siguiente, teniendo lugar la misma en los Salones del Palacio Provincial.

12.ª E plazo de admisión de obras quedará cerrado el día 30 de abril del año en curso a las catorce horas.

13.ª El Jurado calificador, estará compuesto por dos profesionales de la pintura, un crítico de arte, dos miembros de la Corporación provincial que serán el Presidente de la misma o diputado en quien delegue, y el diputado delegado de Cultura, el Secretariado General de la Corporación, el Director del Museo Provincial, actuando como Secretario del Jurado el funcionario Jefe del Negociado de Educación.

14.ª Dicho jurado emitirá dictamen vinculante para la Corporación provincial, y la Diputación o su presidente concederán los premios establecidos en el momento de la inauguración del Certamen, siendo sus decisiones inapelables.

ALEGRIA Y COLORIDO EN LA "BATALLA DE FLORES"

(Viene de la anterior)

el Medina y que fue presidida por la Reina de las fiestas, Clorinda Basco Pascual, que fue recibida por la Delegada Provincial de la Sección Femenina, Carmen Guimerá, y dirigentes de la institución.

Por otra parte, en el recinto del Polígono de Rafalafena, continuaron las pruebas hípicas, disputándose en la jornada de ayer los trofeos de Armería Levantina y Butano.

Finalmente, hubo tambiéa frontenis con la final de primera categoría en individuales y parejas.

Fiestas en los sectores

Mientras tanto hay animación en los sectores. Las comisiones se esfuerzan al máximo para llevar adelante los programas más ambiciosos con el fin de hacer participar en las fiestas al vecindario. Y las «tascas» funcionan a pleno rendimiento.

La animación es evidente en toda la ciudad, con los espectáculos en auge. La feria, en el Paseo Ribalta, es visitadísima. Y por la noche, «La Pérgola» sigue captando el mayor interés, con la nota destacada ayer de la final del primer concurso de cantantes y conjuntos.

JUANJOSEL, GANADOR DEL I TROFEO PERGOLA

EXPECTACION HASTA EL ULTIMO MOMENTO

Con gran animación, dentro de los festejos programados para la semana de fiestas, se celebró ayer en el recinto de la Pérgola la final del concurso musical que con el nombre I Trofeo Pérgola, organizó la Junta Central de Fiestas de la Magdalena. A dicha final accedieron los 15 participantes que superaron la fase de selección, celebrada en fechas anteriores.

Abrió el desfile de intérpretes, según resultado del sorteo realizado el miércoles ante notario, Juanjosel en canción moderna, con melodía suave y romántica, le siguieron, Dimas de Jaén en canción española, Joaquín Gutierro y Julián Ortega en moderna.

En quinto lugar Pedro P. Merillo con composiciones propias; los madrileños de Tawata Show interpretando pasajes de la ópera rok "Jesucristo Superestar", en sexto lugar tras estos, el dúo Carmen y Emilio, la solista Mari Nieves, el conocido Tony Genil, el grupo CH5, Paco Barrachina, Juan Díaz, Enrique Jiménez. En penúltimo lugar el estupendo grupo de folk Aixa, y cerrando esta primera parte de la final, el ondense Ricardo Ramos. Acabada esta parte del programa, presentada por Vicente Escura y siendo la orquesta titular la dirigida por Jaime Palacios, el presidente y secretario de la Junta Central de Festejos, señores Carot y Castell respectivamente, entregaron un obsequio que recuerda la actuación en este I Trofeo Pérgola, a cada uno de los participantes, reuniéndose todos ellos en el escenario, recibiendo nuevos aplausos del público.

Aplausos que todos ellos ya recibieron al finalizar su actuación, premiando tanto su ilusión y entrega como la calidad de sus interpretaciones, teniendo estas un alto nivel artístico.

FALLO DEL JURADO

Por la noche, el jurado compuesto por don José Emiliano Lavernia, don Manuel Molina Macián, don Teodoro García Arroyo y don Manuel Calvo Serra, emitió su fallo, quedando vencedor del I Trofeo Pérgola el castellonense Juanjosel.

En segundo lugar se clasificó el grupo madrileño Tawata Show el cual no pudo contar con una de sus componentes que ingreso en un centro sanitario, y terceros que no últimos fueron los componentes del grupo de Almazora CH5.

A. BREVA
(FOTO HEREDIO)

Pérez Salamero habló sobre "La justicia en el reinado de Jaime I"

En el salón de actos de la Casa Sindical se celebró a última hora de la tarde, la anunciada conferencia de don Nicolás Pérez Salamero sobre «La Justicia en tiempos de Jaime I».

Esta sesión cultural estuvo organizada por la Germandat dels Cavallers de la Conquesta.

El señor Pérez Salamero, Notario de Villarreal, es un profundo conocedor de temas de carácter histórico y especialmente de la figura de Jaime I. Su conferencia fue, por esta circunstancia, un documentado tratado sobre la aplicación de la justicia en tiempos de este Rey.

Para iniciar su intervención, don Nicolás Pérez Salamero situó a Jaime I bajo tres coordenadas: tiempo, lugar y circunstancias de su reinado, premisas básicas para comprender, en toda su amplitud, el significado y alcance de la obra de este monarca conocido por el nombre de «El Conquistador», pero importante sobre todo por la gran labor de estadista y legislador, que desarrolló en unión de sus conquistas.

El conferenciante puso de relive como algunos aspectos jurídicos que ahora tratan de implantarse, fueron creación de Jaime I, como por ejemplo los fueros.

En todo momento la charla del señor Pérez Salamero estuvo apoyada en tesis y pruebas documentales, amenamente expuestas. Datos del máximo interés, algunos desconocidos por el gran público, fueron comentados a lo largo de la conferencia, en la que se puso de manifiesto la labor legislativa del Monarca.

Al término de su disertación el conferenciante fue calurosamente aplaudido por los asistentes.

(Foto: HEREDIO)

VISITA NUESTRA CIUDAD EL CONSUL GENERAL DE FRANCIA EN VALENCIA

Durante el día de ayer realizó una visita a nuestra Ciudad, de carácter privado, con motivo de las fiestas de la Magdalena, don Alexandre Vicent Nomdedeu, Cónsul General de Francia y decano del Cuerpo Consular en Valencia, acompañado de su distinguida esposa.

El señor Vicent Nomdedeu, Caballero de la Legión de Honor, fue durante la jornada de ayer huésped del Agente consular de Francia en Castellón, don Francisco Sales Villalonga y señora, quienes llevaron a tan ilustres visitantes a recorrer los lugares más típicos de la Ciudad.

Deseamos que su estancia haya sido agradable entre nosotros.

RECUERDO DELS CAVALLERS A FERNANDO HERRERO

La Germandat dels Cavallers de la Conquesta rindió ayer, a primera hora de la tarde, un emocionado homenaje a la memoria de Fernando Herrero Tejedor, primer Prohom de esta entrañable institución. En un sencillo acto, la Dama de la Germandat, Silvia Dols Nicolau, a la que acompañaba el Prohom, Eduardo Más del Río, ofrendó una rosa ante la tumba donde yacen los restos del inolvidable castellonense. Asistió una destacada representación el Cabildo de la Germandat y las jóvenes que forman su corte de honor de su Dama

TEATRO ARGENTINO
EXTRAORDINARIO EXITO
DEL 3.º PROGRAMA
FUNCIONES: 5'15 a 10 CONTINUA
ESPECIAL II NOCHE
ADMIREN A LA ESCULTURAL
LINDA CHERY
1.ª VEDETTE
¡ULTIMOS DIAS! A. Mayores 18 años

(c) Ministerio de Cultura 2007

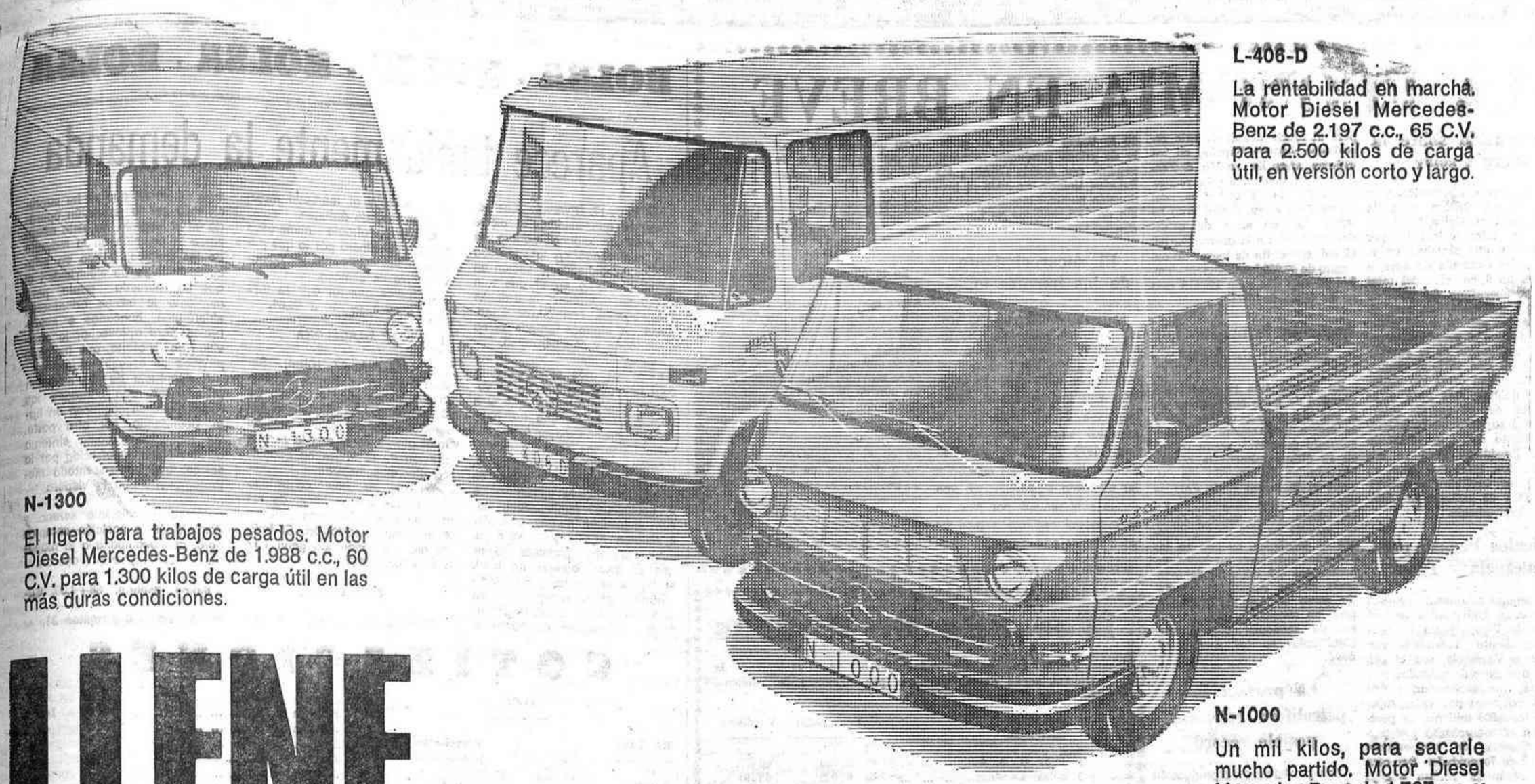

L-406-D

La rentabilidad en marcha. Motor Diesel Mercedes-Benz de 2.197 c.c., 65 C.V. para 2.500 kilos de carga útil, en versión corto y largo.

N-1300

El ligero para trabajos pesados. Motor Diesel Mercedes-Benz de 1.988 c.c., 60 C.V. para 1.300 kilos de carga útil en las más duras condiciones.

N-1000

Un mil kilos, para sacarle mucho partido. Motor Diesel Mercedes-Benz de 1.767 c.c. y 47 C.V. Con el confort de un gran turismo.

LLENE ESTE CUPON Y GANE UN MERCEDES

SOLO PARA EMPRESARIOS Y TRANSPORTISTAS

(y quienes necesiten del transporte)

OPERACION "GANE UN MERCEDES"

MEVOSA, fabricante de los vehículos industriales diesel MERCEDES-BENZ, a través del Concesionario en su provincia, le ofrece la oportunidad de hacerse con el más reciente vehículo de su gama: el modelo N-1300 en versión Combi I.

Y además, ¡Música y noticias sobre ruedas!

10 modernos equipos de auto-radio-cassette para otros tantos participantes.

Rellene este cupón y envíelo hoy mismo a su Concesionario Mercedes-Benz, y en todo caso antes del 15 de Abril. Participará en el Gran Sorteo de Vehículos Mercedes-Benz N-1300 y auto-radios que tendrá lugar ante Notario.

Nombre: _____

Calle: _____ Ciudad: _____ (D.P.) ____ Provincia: _____

Actividad: Agricultura ☐ Industria ☐ Comercio ☐ Servicio Público ☐ ¿Qué otra actividad? _____

¿Tiene vehículo industrial? Si ☐ No ☐ En caso afirmativo, número de vehículos: _____

Marcas: _____

Matrículas: _____

Si no tiene vehículo, envíenos también este cupón indicando su tipo de negocio: _____

Concesionario:

AUTOLICA Carretera Valencia-Barcelona, Km. 67,400 - Teléfono 21 13 33 y 21 13 22 - CASTELLON DE LA PLANA

(c) Ministerio de Cultura 2007

NACIONAL

LA ECONOMIA EN BREVE

Investigación sobre la energía solar

El Cogreso norteamericano, a través de su Oficina para la Evaluación Tecnológica, ha desestimado las cifras calculadas por la ERDA y que situaban en el año 2000 la demanda de energía solar en un 6 por cien del total de gasto energético del país. El Congreso, que considera esta cifra baja, ha elevalo a 180 millones de dólares el presupuesto para la investigación de la energía solar en el año 1977, al tiempo que se bautizan otros 290 millones de dólares más para otras investigaciones en energía solar, cifras que suponen un considerable aumento sobre lo solicitado por el Presidente Ford en sus presupuestos. Hace dos años, en los mismos capítulos se autorizaban 15 y 42 millones de dólares respectivamente.

Vehículos Pegaso para Venezuela y Túnez

Los setenta autobuses «Pegaso» que fueron embarcados en el puerto de Vigo, junto con sus correspondiente recambios, con destino a Venezuela, son el primer contingente de unidades contratadas que supone un global de 400 vehículos por valor superior a los 2.000 millones de pesetas, con el compromiso por parte de España de una entrega mensual de 70 unidades. Por otra parte, según la revista «Carga Util», en el puerto de Valencia fueron embarcados igualmente autobuses «Pegaso» 5023 CLN, parte de un pedido de 50 unidades realizado por Túnez para cubrir el transporte público de la capital.

Aumentar el cultivo de maíz

Se pretende aumentar sustancialmente la superficie dedicada a la siembra del maíz ya que, pese al fuerte déficit de este cereal que soporta España, en los últimos años ha venido descendiendo su cultivo. Según recoge el «Noticiario Económico» del Banco de Vizcaya, el Gobierno ha aprobado una serie de medidas destinadas a la protección nacional, con el fin de lograr un aumento de 50.000 hectáreas de siembra en este año y de 100.000 más en la campaña 1978.

Aumenta la producción mundial de leche

En el año 1976 la producción mundial de leche aumentó en un 2 por ciento respecto a 1975 y se espera que registre un nuevo aumento para 1977, según recoge en su último número la revista «Economía». De acuerdo con cálculos preliminares de la FAO, la producción total de leche de vaca, búfalo, oveja, cabra y camella, excedió en 1976 de 430 millones de toneladas, cuando en los dos años anteriores no había superado los 423 millones de toneltanto en los países en desarrollo como en los desarrollados, pero no sucedió así en los países de economía centralmente planificada, en los que disminuyó.

La producción petrolífera este año, posible récord

Las previsiones de producción de petróleo para el año 1977 señalan que puede alcanzarse un nivel récord superior al menos en un 4 por cien a la conseguida en el pasado 1976 en el mundo no comunista, según recoge «Petróleo» en su último número, la revista «Oil and Gas Journal» señala que la producción de este año deberá incrementarse principalmente en áreas que no pertenecen a la OPEP, especialmente en el Mar del Norte, Alaska, Méjico, etc., manteniendo la Unión Soviética su puesto de primer productor mundial, seguida por Arabia Saudí y los Estados Unidos. En 1976 la producción mundial alcanzó una media de 57,3 millones de barriles-día.

El encarecimiento de las importaciones

El encarecimiento de las materias primas importadas ha tenido para España un efecto doblemente pernicioso, ya que ha contribuido a fomentar la inflación y a incrementar el déficit comercial. Según recoge «El Economista» en su último número, entre 1973 y 1976. El valor de algunas importaciones españolas ha supuesto aumentos que van desde casi un 400 por cien en el caso del petróleo a más de un cien por cien en el del café. Casi un doscientos por cien en el del maíz y más de un cien por cien en los fosfatos.

El Banco de Fomento en cifras

En la última junta general del Banco de Fomento se dio a conocer que en 1976 los recursos ajenos de la entidad habían alcanzado los 60.490 millones de pesetas, con un incremento del 79,65 por cien respecto al ejercicio anterior; los beneficios netos son de 953,2 millones de pesetas, con crecimiento del 17 por cien, y el banco va a realizar dos ampliaciones de capital en el presente año: la primera por valor de 534 millones de pesetas y la segunda por 590 millones de pesetas, esta última sin desembolso para el accionista, que recibe su parte con cargo a la cuenta de regularización.

Mercado de divisas

Las cotizaciones registradas ayer día 16 en el Mercado de Divisas, según datos facilitados por el Banco de Valencia, fueron las siguientes:

DIVISAS	Comprador	Vendedor
1 Dólar U. S. A.	68'625	68'825
1 Dólar Canadá	64'932	65'191
1 Franco Francés	13'754	13'808
1 Libra Esterlina	117'856	118'465
1 Franco suizo	26'763	26'903
100 Francos belgas	186'673	187'728
1 Marco alemán	28'611	28'754
100 Liras italianas	7'730	7'761
1 Florín holandés	27'432	27'567
1 Corona sueca	16'231	16'316
1 Corona danesa	11'674	11'728
1 Corona noruega	13'029	13'092
1 Marco filandés	17'997	18'097
100 Schilling A.	402'374	405'927
100 Escudos P.	176'550	177'980
100 Francos belgas F.	186'026	187'585
100 Yens	24'333	24'447

BOLSA - BOLSA - BOLSA - BOLSA

Aparece tímidamente la demanda

MADRID, 17. (Pyresa).—Las esperanzas que existían al cierre de ayer de alguna manera se han confirmado en la jornada de hoy, presidiendo la sesión un mejor ambiente en el que han hecho su aparición las órdenes compradoras, con mayor intensidad en algunos grupos como el bancario y el siderúrgico.

Entre los más positivos también hay que contar con el volumen de contratación, que si a comienzos de semana fue baja, ha operado con mayor fuerza.

No todos los sectores experimentan ganancias; monopolios, por la pérdida de un entero en Telefónica, cede en su índice particular 0,69 puntos. Alimentación baja 0,97 puntos al ceder 2 enteros Aguila y 10 Viñedos.

En conjunto podemos decir que la Bolsa, aunque no total, sí ha experimentado una considerable mejora, recuperando en la jornada de hoy, aparte del interés, el volumen de contratación, al salir al mercado mejores remesas de órdenes.

El cierre ofrecía numerosos tanteos del dinero por lo que para mañana se espera un positivo cierre de semana.

El índice general avanza 0,73 puntos para cerrar a 96,54.

EN BARCELONA

BARCELONA, 17. (Cifra).—Sesión irregular la que se ha desarrollado hoy en la Bolsa de Barcelona. Se ha iniciado la jornada bursátil en un ambiente de total atonía en el que la escasa presión de la oferta ha permitido discretas mejoras.

En total se han contratado 120 clases de acciones, de las que 45 suben, 23 bajan y 52 no experimentan variación. El índice general ponderado gana 1,17 y se sitúa a 95,37.

EN BILBAO

BILBAO, 17. (Cifra).—La sesión de Bolsa, que se ha caracterizado por la reducción operada en el negocio, ha visto afianzarse la posición en la mayoría de los valores, siendo en principio el grupo de electricidad el que ha marcado pauta, para mantener la misma orientación siderúrgica, bancarios e industriales, para aprovechar la pasividad de la oferta, que ha dado pruebas de escaso volumen.

A diferencia de las sesiones precedentes, son contados los valores que se conducen en baja, abundando, por otra parte, las repeticiones como síntoma de la resistencia ofrecida por la sesión, que ha presentado mejor ambiente que la víspera.

Al cierre, ambiente sereno y dominio de la posición compradora, que acompaña a la mayoría de los grupos que operan.

Indice general, 88+1,39. Suben 36, bajan 6 y repiten 31.

COTIZACIONES

VALORES

BANCOS	Precedente	Ayer
Valencia	847	837
Atlántico	327	327
Andalucía	350	—
Banesto	335	340
Bilbao	535	548
Central	532	542
Comercial	452	—
Exterior	475	475
General	482	—
Gredos	405	405
Guipuzcoano	435	—
Herrero	812	812
Hispano	321	329
Ibérico	391	396
Latino	473	—
L. Quesada	366	365
Madrid	338	339
Pastor	529	535
Popular	370	370
Rural	690	—
Santander	551	551
Valladolid	399	—
Vizcaya	395	410
Zaragozano	635	635
Bankinter	300	285
Bankisur	565	—
Bankunión	206	206
Fomento	455	455
Granada	312	310
Induban	305	—
Industrial Cataluña	304	—
Noroeste	218	218
Occidental	217	217
Urquijo	400	400
ELECTRICAS		
Fecsa Grande	89'50	89'50
Fecsa Pequeña	90'50	91'25
Fenosa	97	97
Hidro Cantábrico	94	—
Hidro Cataluña	82	83'50
Hidrola	102'25	103'75
Iberduero	118'25	119
Reunidas Zaragoza	75	75
Sevillana	100'50	102'75
Saltos del Nansa	105	—
Unión Eléctrica	99	100
Electra Viesgo	89	90'50
AGRICULTURA Y ALIM.		
El Aguila	115	113
Azucarera	127	—
Ebro	413	—
Viñedos	130	120
COMERCIO		
C. I. C.	229	—
Financiera Banloque	1.600	1.600
Finanzauto	216	—
F. y Servicios	196	—
Galerías Preciados	241	240
CEM. Y CRIST.		
Cementos Alba	109	110
Asland	124	—
Valenciana Cementos	232	232
Potland Valderrivas	180	—
Cristalería	450	—
CONSTRUCTORAS		
Celsa	140	—
Dragados	459	465
Encinar	217	—
Vallehermoso	168	169
INMOB. Y URBAN.		
Bami	157	—
Cevasa	114	—
Inm. Metro	157	150
I. Urbis	136	139
Vacesa	540	—
Inmobanif	130	—
G. Velázquez	210	—
Zabalburu	125	125
INVERSION MOB.		
C. Mobiliaria	211	—
Eurocartera	40	—
Hispanif	124	—
Olympia	98	—
Gral. de Inversiones	182	178
Cartinbao	116	—
Cartisa	237	—
Ceivasa	131	—
Fibansa	145	145
Fiponsa	200	—
Insa	117	—
Invatisa	160	—
J. Bravo 2	89	—
G. A. Banloque	63	66
Inv. Herrero	271	—
Popularinsa	224	224
Vamosa	116	—
Hispamersa	175	—
Cartemar	127	—
Uninver	103	—
E. de Inversiones	110	—
Norvasa	139	—
Bansaliber	156	—
Real S. A.	96	—
Figranvisa	100	—
I. M. S. A.	580	—
MONOPOLIOS		
Campsa	230	230
Tabacalera	193	—
NAV. Y PESCA		
Pebsa	35	34
Trasatlántica	105	—
Trasmediterránea	131	—
PAPELERAS		
Sarrió	147	150
Papeleras Reunidas	122	123
Torras H.	157	164
QUIM. Y TEX.		
Cros	105	105
Aragonesas	87	87
Explosivos	164	164
H. Nitro	140	—
Gal	320	—
Petroliber	200	—
Ibys	375	370
Q. Canarias	124	—
I. Nitrógeno	80	—
E. Petróleos	307	311
Sniace	68	67
Celulosa Almeriense	42	41
SEGUROS		
Fénix	420	—
MINERAS		
Duro Felguera	86	84
Ponferrada	114	—
SIDEROMET.		
A. Hornos	81'50	82'50
Auxiliar	90	—
Babkok	61	61
Echevarría	62'50	63
Olarra	227	—
E. del Zinc	140	—
Santa Bárbara	93	—
Macosa	68	—
Tubacex	221	230
N. Montaña	110	—
Otis	435	—
Seat	100	95
Tudor	223	—
Femsa	89	89
Fasa	99	98
Santa Ana	80	—
Motor Ibérica	206	—
Citroen	99	—
CONST. NAVAL		
Astilleros	50	50
U. N. Levante	35	—
TEL. Y RADIO		
Telefónica	124	123
Marconio	300	—
TRANSPORTES		
Metro	84	—
VARIOS		
Financ. Agrupadas	595	—
Multifondo M. P. I.	83'95	83'37
DERECHOS		
Banco Rural	1,150	—
Papeleras Reunidas	8	8
Olarra	60	70

(c) Ministerio de Cultura 2007

NACIONAL

LOS DIAS

Por Emilio DE MIGUEL

LOS MINISTROS ANTE LAS ELECCIONES

TANTO eso que suele llamarse «círculos generalmente bien informados», lo mismo que la prensa y los rumores que hemos podido recoger ayer y hoy coinciden en afirmar que ningún ministro se presentará a las elecciones. Algunos señores ministros lo aseguran ya públicamente. La resolución de la normativa electoral en torno a las inelegibles significa que los primeros, y voluntarios, afectados son los propios ministros. Los periódicos de la mañana —destacadamente ABC— y los de la tarde se hacen eco de la decisión del Gabinete de seguir en sus puestos, cumpliendo la promesa formal de conducir el proceso político con absoluta independencia, sacrificando, en aras del tránsito democrático, sus naturales pretensiones. La impresión, por tanto, es que por patriotismo, para evitar suspicacias también de los diversos grupos políticos en liza que desean los menos competidores posibles, por motivos de alta política, en fin, los ministros continúan en su puesto de máxima responsabilidad y no serán candidatos en los comicios cercanos.

El caso del Presidente del Gobierno, señor Suárez González, para la mayoría de los comentaristas políticos y para la casi totalidad de los partidos más fuertes parece claro: deberá continuar al frente del Gobierno, tras las elecciones. La Ley Orgánica es terminante al respecto. El plazo de cinco años debe ser cumplido, salvo que se den los motivos que la propia ley enumera y no que se ajustan al caso planteado, ni es previsible que se planteen esas posibilidades.

● ◆ ●

EL sistema «Hondt». Es el que regirá las elecciones de diputados para el Congreso al haber sido elegido por el Gobierno. La gente se pregunta en qué consiste este modo de sistema proporcional muchos —prensa, TVE y radio— tratamos de explicrlo. Vamos nosotros a aportar una breve definición del mismo. En síntesis, el sistema «Hondt» se articula como un sistema de las islas combinadas que facilita reunir en una sola varias candidaturas después de conocer el resultado de la elección. Este sistema pretende que los diputados de cada partido sean elegidos en proporción con los votos que el partido consiga, pero evitando una fragmentación excesiva. No posibilita que queden el margen y separados los representantes de las minorías, mas intenta que no proliferen demasiado los grupúsculos.

PERISCOPIO

SERIA deseable que la campaña electoral fuera un espectáculo tranquilo y eficiente. Cualquier político serio sabe que eso no es sencillo. Hay mucho de ilusión y no poco de riesgo en unas elecciones. Toda la buena voluntad, el tacto y la fría inteligencia que se ponga en ello servirá para evitar riesgos incalculables. Cuando se escoge el sistema electivo suele ser porque es obra pura de la razón. Mas no olvidemos que ni la razón es el único impulso determinante en la vida de los hombres, ni siempre son razonables y fecundos los procesos electorales. Gran parte de nuestra actividad, amplios sectores de la existencia, están divorciados de la razón. No todo es razón en la conducta humana. Entonces lo razonable será contar con esos otros impulsos irracionales porque pueden ser útiles e imprescindibles si se saben canalizar de manera razonadora. ● Veintiún días durará la campaña electoral. La víspera del día de las urnas se hará el silencio, no habrá mítines, ni músicas, ni declaraciones, ni propaganda, ni carteles ni nada. Sólo habrá reflexión y silencio. Por eso al día veintidós, al día de la víspera se le llama «día de la reflexión», precisamente. Conviene que desde ya comience la gente a reflexionar en lo que se juegan.

PARA FABRICA DE TEJIDOS

SE PRECISA

CONTRAMAESTRE

Interesados dirigirse al teléfono 21 41 33, de 9 a 2 ó de 4 a 7.
Los empleados de la empresa conocen este anuncio.

¿Quieres votar?

Votar es un derecho y un deber de todo ciudadano.

Si quieres votar en las próximas elecciones, comprueba si estás inscrito en las listas del Censo. Sólo votan los electores inscritos.

Las listas se exponen en las Juntas del Censo (Ayuntamiento) durante los días 15, 16 y 17 de los corrientes. En los Municipios de más de 50.000 habitantes, las listas se expondrán hasta el día 21.

Ejerce tu derecho de votar por la democracia y la autonomía del País Valenciano.

UDPV
Equipo Democracia Cristiana
Unión Democrática del País Valenciano

GRUPOS POLITICOS

Dos nuevos partidos solicitan su legalización

"El Gobierno se ha hecho el "haraquiri" con las inelegibilidades", dice Ruiz Jiménez

El P. S. P. V. vuelve a solicitar su inscripción

MADRID, 17 (Cifra). — Dos nuevos partidos políticos han presentado hoy su inscripción en el registro de asociaciones del Ministerio de la Gobernación.

Se trata del Partido Nacionalista Vasco, promovido por Juan Ajuriaguerra, junto con Gerardo Bujanda, Juan Carlos Garaycoechea y Julián Olabarria, y de la Federación de Alianza Popular, cuya documentación iba firmada por Federico Silva Muñoz, Laureano López Rodó, Manuel Fraga Iribarne, Cruz Martínez Esteruelas, Gonzalo Fernández de la Mora, Enrique Thomas de Carranza y Licinio de la Fluente y de la Fuente.

Con estos dos nuevos partidos el número de los inscritos asciende a doscientos siete.

AYUDAS CREDITICIAS A PARTIDOS POLITICOS

MADRID, 17 (Cifra). El Consejo Superior Bancario no ha adoptado postura alguna sobre las posibles ayudas crediticias a los partidos políticos, ni tan siquiera ha estudiado oficialmente este tema en sus reuniones, ha informado a «Cifra» fuentes próximas a la banca.

La opinión generalizada es, según estas fuentes, que cada grupo ha de gestionar los créditos directamente con las entidades financieras —bancos, cajas de ahorro, rurales, etc.

Se estima, igualmente, que estas entidades podrán conceder créditos en función de las simpatías políticas y de las garantías o conveniencias comerciales de cada operación crediticia.

Sin embargo, existe la creencia de que los créditos a los partidos políticos representan un riesgo grande para las entidades bancarias, ya que los partidos no ofrecen, hasta ahora, seguridades suficientes.

CONFERENCIA DE RUIZ JIMENEZ

LA CORUÑA, 17 (Pyresa). — «El Gobierno se ha hecho «el haraquiri» con las inelegibilidades, ha manifestado Joaquín Ruiz Jiménez, líder de Izquierda Democrática, en su intervención en la Sociedad Recreativa de Sada, localidad próxima a La Coruña. El señor Ruiz Jiménez ha desarrollado estos días una intensa campaña en Galicia con intervenciones similares en Santiago de Compostela.

«La normativa electoral —dijo entre otras cosas —es aceptable y está muy próxima a la que había perido la oposición democrática» Extendiéndose sobre el tema, señala que las inelegibilidades obligarán a cesar en sus cargos a los miembros del Gobierno, que deseen participar en la consulta electoral, pero mostró su extrañeza porque no figurase explícita y claramente si la medida afecta o no al presidente del Gobierno También el señor Ruiz Jiménez mostró su disconformidad con la decisión de que las listas de candidatos fuesen cerradas y bloqueadas.

DETENIDOS OCHO ABOGADOS

MADRID, 17 (Cifra). — Ocho abogados del Colegio de Madrid han sido detenidos a primeras horas de esta tarde por la Policía, cuando repartían en la plaza de Alonso Martínez un documento de legalización de todos los partidos políticos.

Según han informado a «Cifra» fuentes jurídicas, los detenidos son José Luis Núñez, Jaime Sartorius, Juan José del Aguila, Manuela Carmona, Isabel Fernández, Luis Balada, Tomás Dupla y José Luis Gil Olmo.

La Policía trasladó a los detenidos a las dependencias de la Comisaría de la calle Rafael Calvo, donde poco después se presentó el presidente del Colegio de Abogados, señor Pedrol Rius para interesarse por ellos.

Asimismo, según ha podido saber «Cifra», poco después de las cuatro de la tarde los ocho abogados fueron trasladados a las dependencias de la Dirección General de Seguridad.

EL «PARTIDO SOCIALISTA DEL PAIS VALENCIANO» VUELVEN A SOLICITAR SU LEGALIDAD

VALENCIA, 17 (Pyresa). — Miembros del Secretariado del «Partido Socialista del País Valenciano», presentaron en el palacio del Temple, sede del Gobierno Civil de Valencia, una nueva solicitud para ser inscritos en el Registro de Asociaciones Políticas, una vez subsanados los presuntos defectos de forma por los que les fue devuelta su anterior solicitud de legalización.

CONGRESO DE F. E. DE LAS JONS (AUTENTICA)

MADRID, 1 (Pyresa). — Durante el próximo fin de semana, Falange Española de las JONS (Auténtica), celebrará en un hotel madrileño su II Congreso, al que tienen prevista su asistencia cerca de quinientos representantes provinciales.

Durante el congreso que se celebrará a puerta cerrada, la Junta Nacional, encabezada por Pedro Conde, informará al congreso del balance de su gestión. En el orden del día está previsto, también, el estudio de la continuidad de dicha Junta o proceder a una nueva elección de sus miembros.

SEMANA EN MADRID DEL PSP

MADRID, 1 (Pyresa). — «Creo que sería un grave error histórico que el socialismo vaya dividido a las elecciones y estamos dispuestos a hacer las máximas concesiones para lograr una alianza socialista electoral», según ha manifestado esta tarde el Secretario General del Partido Socialista Popular, Raúl Morodo, en el transcurso de una rueda de prensa convocada para anunciar la realización de la «Semana en Madrid del Partido Socialista Popular», que dará comienzo el próximo lunes día 21.

«Estamos trabajando —aseguró el señor Morodo— por conseguir que el PSOE Renovado, la Federación de Partidos Socialistas y el PSP formen un gran partido socialista y al mismo tiempo luchar por una alianza electoral para junio. Si esto no se logra, existe una posibilidad aprobada por la comisión permanente del congreso del PSP de llevar a cabo alianzas regionales con otras fuerzas democráticas». A este respecto, Raúl Morodo afirmó asimismo que el PSP no se va a aliar electoralmente con el Partido Comunista de España. «En primer lugar, dijo, porque el PC ha manifestado su intención de ir sólo a las elecciones y en segundo, por que el congreso del PSP, aprobó, únicamente, alianzas con las dos fuerzas anteriormente citadas».

"No me presentaré a las elecciones"

(OREJA AGUIRRE)

MADRID, 17 (Pyresa). — «No me presentaré a las elecciones» ha declarado Marcelino Oreja Aguirre, Ministro de Asuntos Exteriores al diario «ABC». Por otra parte se tocan en la entrevista los temas propios de su departamento, tales como la preparación de los viajes de Su Majestad el Rey. «Siempre se preparan con dos meses o dos meses y medio de anticipación, nada queda a la improvisación». En cuanto a cómo se preparan estos viajes, el Ministro de Asuntos Exteriores explica que «lo primero que se hace es nombrar un coordinador que durante un mes realiza, con todo detenimiento, el recorrido, tomando contacto con la realidad del país, sus autoridades y el pueblo. Con sus experiencias se redacta el primer informe. Posteriormente comenzamos a recibir las notas que nos envían los distintos embajadores, de las que hacemos una selección; más tarde recogemos todas las noticias que nos llegan del país, día a día, y con todo eso confeccionamos un informe detalladísimo que enviamos al Gobierno y posteriormente al Rey, que es quien decide cómo se ha de realizar el viaje». Dentro de la organización de estos viajes se incluye la práctica protocolaria de intercambio de discursos con anterioridad.

EL VIAJE DE LOS REYES

A continuación el señor Oreja pasa en sus declaraciones a analizar el próximo viaje de los Reyes a Oriente Medio, del que dice que es «la reafirmación de la política de amistad con los países árabes. Cobra especial relieve —continúa el Ministro— junto a la visita a dos países de tan honda significación como son Egipto y Jordania, la presencia programada a la Liga Arabe, que permitirá por vez primera al Rey de España saludar desde esta institución a toda la gran nación árabe». También afirma el señor Oreja que «hay que resaltar que la visita se produce en un clima de cordialidad, que si siempre es habitual entre los países árabes y España —y créame que no es un tópico— ahora, si cabe, es mayor, como me lo han manifestado los embajadores de Arabia Saudí y Argelia en España, en nombre de todos los embajadores árabes acreditados en Madrid, por el reconocimiento que nuestro Estado ha hecho de la Organización para la Liberación de Palestina».

«El Rey —dijo— viaja para conocer de cerca los problemas de unos países y dar a conocer los nuestros, de forma que, en un marco amplio de cooperación, se establezca una ayuda mutua. La misión de nuestro Jefe de Estado, en este caso el Rey, es mucho más amplia e importante que la pura transacción económica».

Marcelino Oreja termina sus declaraciones contestando a la pregunta de cómo deben ser analizados los viajes que ha realizado y realiza el Rey: «Deben ser encuadrados dentro del contexto del significado de la Monarquía en España, como factor de unidad, de dinamismo y de renovación. El Rey ha puesto de relieve en estos viajes lo que de otro modo hubiese necesitado tiempo y esfuerzos considerables: la nueva imagen de España, su renovada proyección, su decidida voluntad de presencia constructiva y positiva en el ámbito internacional. El resultado de estos viajes —termina el Ministro de Asuntos Exteriores— justifica sobradamente la afirmación de que «el mejor embajador es el Rey».

REUNION DE LA COMISION DE COMPETENCIA LEGISLATIVA DE LAS CORTES

MADRID, 17 (Pyresa). — Esta tarde se reunió la Comisión de Competencia Legislativa de las Cortes Españolas para tener conocimiento de la urgencia del real decreto electoral, trámite previo a su publicación en el «Boletín Oficial del Estado», que probablemente tendrá lugar mañana.

La reunión, en principio prevista para las siete de la tarde, comenzó con media hora de retraso por permanecer el Presidente de las Cortes, Torcuato Fernández Miranda en su despacho, entrevistándose con los ministros de Justicia y Educación y Ciencia, señores Lavilla y Menéndez, miembros también de la Comisión de Competencia Legislativa. La reunión duró unos 25 minutos.

ESPAÑA AL DIA

★ Botadura bulkarrier 30.000 toneladas

En la factoría de Astilleros Españoles, S. A., de Sevilla se ha realizado la botadura de la construcción 195, «Puhos», bulkcarrier de 30.000 toneladas de peso muerto que se construye por encargo de la compañía armadora Kommandiittiyhtio, de Finlandia.

Las principales características de este buque son: eslora total, 182'8 metros; manga, 22'8; puntal, 14'6; calado, 10'65 metros, y velocidad 15 nudos. El equipo propulsor está compuesto por un motor Aesa-Sulzer tipo 7RND68 de 11.550 BHP a 150 revoluciones por minuto. La botadura se realizó como un simple acto de trabajo.

★ Fallo de un concurso de periodismo

En la sede del Instituto de estudios de Administración Local, se ha reunido el jurado encargado de fallar el concurso nacional de periodismo «Carlos Ruiz del Castillo» el cual ha concedido los distintos premios de la siguiente manera: mejor campaña periodística al diario «Ya», de Madrid; mejor artículo, a Jesús Orozco Galindo, por el titulado «Zaragoza, más antigua que la historia», publicado en la revista «Pueblos de España» y premio para cronistas municipales, a José María Esteban Ibañes, por su serie en el «Diario Regional de Valladolid».

★ Acaparaba desperdicios

Han sido necesarios dieciséis camiones para limpiar la casa de una enferma mental de Ribadavia, doña Osoria Gómez Rocha a lo largo de los últimos cinco años había acumulado en su domicilio toda clase de objetos de desperdicios. Dormía siempre con un palo en la mano para defenderse de las ratas que la atacaban. La queja de los vecinos hicieron tomar parte en el asunto al Alcalde que ordenó al servicio municipal procediese a una exhaustiva limpieza.

★ Carrillo a París

En el vuelo regular de «Air France», ha salido del aeropuerto de Barjas, con destino a París, el Secretario General del Partido Comunista de España, Santiago Carrillo. El objeto de la visita es ver a su hermano Alberto, que se encuentra grave en un hospital de la capital francesa. A pesar de que el pasaporte que se le ha concedido tiene una validez temporal de diez días, según el mismo Carrillo, mañana mismo piensa regresar.

★ Cierre provisional de la revista «Stop»

La editorial Sedmay ha decidido cerrar con carácter provisional la revista «Stop», de la que habían salido a la calle cuarenta y cinco números. Tras una serie de secuestros y expedientes administrativos, «Stop» explica en su último editorial las razones del cierre momentáneo, confiando en que su reapertura pueda producirse cuando el fatídico artículo segundo de la Ley de Prensa sea suprimido o sustancialmente reformado, como el propio Ministro de Información y Turismo ha anunciado recientemente.

★ Aumenta la importación de barras y lingontes de oro

A 2.084 millones de pesetas han ascendido las importaciones de barras y lingotes de oro durante los dos primeros meses de 1977, mientras que las exportaciones por este concepto fueron de 227 millones de pesetas.

Estas cifras, suponen un incremento del 13'7 por 100 sobre el mismo período de 1976, en el que se habían importado barras y lingotes, por valor de 1.832 millones de pesetas.

Por lo que se refiere al oro sin refinar y a los minerales de oro, las importaciones en enero y febrero de este año, han supuesto 89'9 millones de pesetas, mientras que la exportación significa 5'1 millones de pesetas.

★ Peticiones de viviendas sociales: 129.000

Un total de 129.000 viviendas sociales han sido solicitadas hasta ahora —con la nueva ley de vivienda social— según datos facilitados por la asociación nacional de constructores promotores de edificios.

★ 2.100 muertos en accidentes laborales

En un informe presentado por el Colegio Oficial de Péritos e Ingenieros Técnicos e Industriales de La Coruña se hafirma que durante 1976 murieron en accidentes laborales un total de 2.100 trabajadores. Esta cifra alarmante hace necesaria una estricta aplicación de todo lo inherente a la higiene y seguridad en el trabajo.

★ Pérdidas en marisco por lluvias

Las intensas lluvias de días pasados están ocasionando cuantiosas pérdidas en los bancos naturales de moluscos de la Ría de Arosa. En Carril, las pérdidas originadas se calculan en 247 millones de pesetas, afectando los daños a los parques de cultivo y a la arena. Los bancos naturales son los más afectados por la baja salinidad de las aguas.

Los 1.135 mariscadores afectados han solicitado créditos personales a bajo interés y largo y mediano plazo, con un año de carencia, tanto para paliar las pérdidas como para comprar semilla, sobre todo de almeja fina y babosa, en plazo inmediato.

★ Llegada de vacas «Frisona»

Setenta y tres vacas adultas de la raza "Frisona", han llegado a Barajas en avión especial, procedente de Nueva York, a mediodía de ayer.

Forman parte de un lote total de 150, que ha sido adquiridas en aquel país por ganaderos españoles y que van a ser estabuladas en Almería, Humanes y Talavera de la Reina.

El precio aproximado de cada uno de estos ejemplares es de doscientas mil pesetas.

El resto del lote, hasta las 150 llegará a Madrid el próximo lunes también en este último viaje vendrán sementales, cuyo valor es de un millón de pesetas la pareja.

(c) Ministerio de Cultura 2007

NACIONAL

GENSCHER LLEGARA HOY A MADRID

Será recibido en audiencia por el Rey y el Presidente del Gobierno

MADRID 17. (Cifra).—La llegada a Madrid, mañana, del Ministro alemán de Asuntos Exteriores, Hans D. Genscher, y el hecho que lo haga directamente desde Tel-Aviv, donde ha permanecido tan solo cuarenta horas, parece abonar, en cierta medida, algunas informaciones nacidas en fuentes diplomáticas, relativas a que el Ministro alemán podría jugar el papel de hombre bueno» en las relaciones entre Israel y los palestinos y al mismo tiempo, entre España y el Estado judío.

La visita de Genscher a Madrid posee, en efecto, una doble vertiente, ya que, además de asistir a los actos de la convención liberal que tendrán lugar en Madrid los próximos días 18, 19 y 20, será recibido por el Rey Juan Carlos y por el Presidente Adolfo Suárez.

La audiencia real tendrá lugar sólo horas antes de que el Soberano emprenda viaje a Egipto y Jordania. Se ha dicho que el Rey mantendrá, en la sede de la Liga Arabe, una entrevista también con el líder de la Organización para la Liberación de Palestina, Yasser Arafat, posibilidad que no ha sido confirmada, pero tampoco desmentida, por fuentes oficiales españolas.

Por otra parte, el hecho de que el Frente Popular de Liberación de Palestina haya aceptado la creación de un pequeño Estado palestino (la resolución adoptada en la ONU en diciembre pasado hablaba de Cisjordania y Gaza), podría inducir a los israelíes a aceptar a su vez la presencia de los palestinos en la conferencia de Ginebra sobre el Cercano Oriente.

Esta presencia constituiría el primer paso hacia una solución duradera del conflicto y llevaría implícita el reconocimiento por parte palestina de la «existencia» de sus interlocutores, reconocimiento que eliminaría algunos obstáculos que impiden hoy el acercamiento entre Tel Aviv y Madrid, del que tan cerca se estuvo la primavera pasada.

Cese de Gabriel Elorriaga como Delegado del Servicio de Publicaciones del Ministerio de Trabajo

MADRID, 17 (Cifra). — Gabriel Elorriaga Fernández, dirigente de "Reforma Democrática", grupo que encabeza Manuel Fraga Iribarne, ha sido cesado en el cargo de Delegado del Servicio de Publicaciones del Ministerio de Trabajo.

La orden por la que se dispone el cese del señor Elorriaga aparece hoy publicada en el Boletín Oficial del Estado.

Es desestimado el recurso interpuesto por Sánchez Covisa

MADRID 27. (Pyresa).—El Juzgado Central número uno ha desestimado el recurso de reforma interpuesto contra su procesamiento por Mariano Sánchez Covisa, a traves de su letrado, Roberto Reyes Morales. Por otra parte, según ha podido saber «Pyresa», están próximas a finalizar las actuaciones judiciales en relación a dicho sumario, que una vez concluida serán remitidas a la Audiencia Nacional.

La construcción está atravesando un período de serias dificultades

MADRID, 17 (Pyresa). — «La construcción está atravesando un período de crisis y dificultades profundas, el más importante desde hace veinte años», se dice en un informe sobre la situación actual del sector elaborado por el Grupo de Empresas de Obras Públicas de Ambito Nacional (SEOPAN), que agrupa a las más importantes empresas constructoras.

El informe afirma también: «La Administración no contempla ni ha contemplado nunca al sector desde un punto de vista global y coherente. Cada organismo que de alguna manera tiene algo que ver con la construcción fracciona los problemas del sector a su reducida escala de intereses parciales, con el deseo de obtener los máximos éxitos en el plazo más corto».

Según los datos facilitados por SEOPAN, la evolución de la producción en 1976 se estiman en un +0'8 por ciento en pesetas constantes sobre el año anterior de 1975, que llega hasta un aumento del 16 por ciento en pesetas corrientes de cada año. SEOPAN critica al sector público por haber contratado muy por encima de su capacidad real y señala que «si la construcción privada se ha sostenido ha sido por el mero efecto de las penosas circunstancias generales de la economía nacional: a falta de suficiente atractivo en las colocaciones tradicionales del dinero (principalmente la mobiliaria) han allegado a esta actividad gran cantidad de capitales, buscando su menor deterioro a su revalorización en la inversión inmobiliaria».

«El estancamiento de la producción», dice SEOPAN, «han elevado nuevamente las cifras de paro sectorial. El desempleo, estimado a fines de 1976, ascendía a 210.041 personas, equivalentes aproximadamente al 15 por ciento de la población laboral activa del mismo, cuando a finales de 1975 (146.494 personas) no llegaba sino al 9'5 por ciento. De estos totales un 50 por ciento corresponde a dos regiones: Andalucía y Cataluña».

La población ocupada alcanzaba en el sector de la construcción a finales del tercer trimestre un total de 1.219.800 personas. Relacionando esta evolución de la población ocupada con la evolución de la productividad se deduce un pequeño aumento de la productividad por persona.

El informe se refiere asimismo al reciente plan de viviendas sociales que dice «constituye una innovación valiosa, realista y necesaria de muchas instituciones de las viviendas protegidas». «La instrumentación de las viviendas sociales, dice más adelante, tenía que ser forzosamente complicada, pero tal vez por la precipitación parece excesivamente enojosa y enmarañada». SEOPAN indica que esto influye negativamente sobre los promotores que se muestran recelosos por no poder calcular con exactitud los costes y beneficios.

INCIDENTES EN TENERIFE

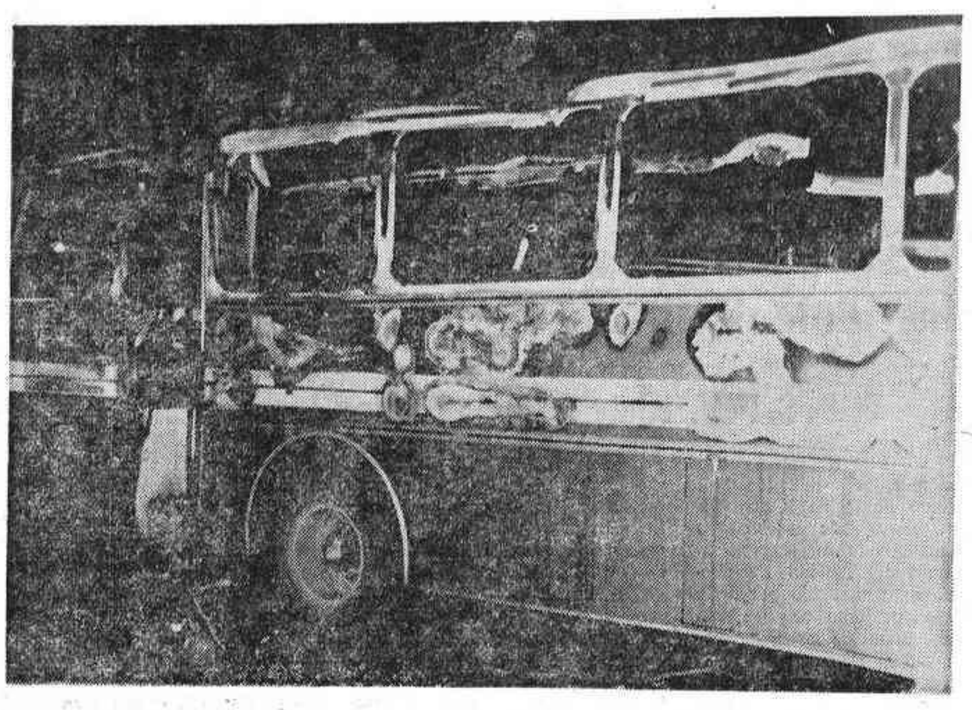

SANTA CRUZ DE TENERIFE. — Graves incidentes tuvieron lugar días pasados en La Laguna, donde manifestantes se enfrentaron con fuerzas del orden público. Hubo heridos, detenciones y autobuses incendiados, uno de los cuales se ve en la foto después de haber sido pasto del fuego. (Foto CIFRA GRAFICA)

LABORALES

Finaliza un encierro voluntario en una empresa de Sestao

Posible solución en el conflicto de Acerinox

BILBAO, 17. (Pyresa). — Ha finalizado el encierro voluntario de unos 400 trabajadores de la empresa "Aurrera" de Sestao, que duraba desde el pasado día 7 como protesta por la postura de la empresa de despedir 189 obreros a causa de la mala situación económica, petición que no fue atendida por la autoridad laboral en su resolución del expediente de regulación de empleo. Dicha resolución ha suspendido temporalmente la relación laboral con el derecho a la percepción de seguro de desempleo más el cinco por ciento en concepto de cargas sociales.

En señal de solidaridad con los encerrados se registraron últimamente otros encierros y asambleas en varias empresas, pero hoy se han restablecido totalmente la normalidad.

PROTESTA CONTRA EXPEDIENTES A TRABAJADORES

MADRID, 17. (Pyresa). — Unos quinientos trabajadores de banca se concentraron ante el edificio central de la Bolsa para manifestar su protesta contra los expedientes incoados a cuatro enlaces sindicales trabajadores, de la Bolsa.

Los concentrados celebraron una asamblea de media hora de duración en la que se informó que los expedientes se debían al intento de dichos enlaces de reunir a todos los empleados de la Bolsa para informar sobre la negociación del próximo convenio.

TRABAJO LENTO EN EL AYUNTAMIENTO DE HOSPITALET

BARCELONA, 17. (Pyresa). — La mayoría de los funcionarios municipales de Hospitalet están realizando trabajo lento, e incluso paros totales en varios negociados, con objeto de apoyar las reivindicaciones laborales que han planteado en el pasado mes de noviembre.

DESPIDOS EN "GALERIAS PRECIADOS"

VITORIA, 17. (Pyresa). — A ciento ochenta y seis asciende la cifra de trabajadores que han recibido carta de despido en "Galerías Preciados", dentro del conflicto por el reconocimiento de la comisión representativa, al derecho a celebrar asambleas dentro del establecimiento, y la negociación directa y sin represalias. Según nota oficial de la Comisaría de Policía, de los ocho empleados que fueron detenidos por haber provocado incidentes en las proximidades de "Galerías Preciados", siete han pasado a la cárcel de Naocares de la Oca por orden judicial.

POSIBLE SOLUCION EN ACERINOX

ALGECIRAS, 17. (Pyresa). — El conflicto de la empresa "Acerinox" podría solucionarse el próximo lunes, día 21, tras cincuenta días de paro de casi mil de los 1.250 trabajadores que componen su plantilla. Tres representantes de los trabajadores se han entrevistado con el Director de la factoría, señor Legume, llegando a un acuerdo para que ambas partes cedan en sus exigencias.

Aunque no hay todavía un compromiso definitivo, parece que los obreros retornarán a sus puestos de trabajo, ya que se aceptará por la empresa alguna de las reivindicaciones planteadas especialmente en lo que a salarios se refiere.

El SEAT 133 se fabricará en Egipto

Se firmó en El Cairo un acuerdo para el montaje del modelo Seat 133 en las instalaciones que posee el principal fabricante egipcio, Nasco, en la localidad de Helwan (El Cairo).

Durante los tres próximos años se fabricarán en Egipto 25.000 unidades del popular modelo, partiendo de conjuntos desmontados procedentes de la fábrica de Seat en Barcelona. La exportación de las series supondrá, durante los tres años de duración del contrato, un ingreso en divisas para nuestro país superior a los 45 millones de dólares.

Nasco podrá nacionalizar algunos componentes con suministros de las propias industrias auxiliares egipcias y, en una segunda fase, está previsto que el contrato de montaje pueda convertirse en un contrato de licencia de fabricación del citado modelo 133, con máximo grado de integración local. Seat ha concedido a Nasco derecho para exportar dicho modelo a Irak y considerará la exportación a otros países árabes.

De modo inmediato, Seat facilitará a Nasco documentación técnica y suministrará la parte principal del utillaje y equipo específico para el montaje del 133. Asimismo Seat enviará a El Cairo expertos para asesorar al personal de Nasco en la puesta en marcha de las nuevas instalaciones A su vez, Seat acogerá en su fábrica a los técnicos egipcios para adiestrarlos en la fabricación del modelo.

El próximo 30 de abril estará finalizado el censo electoral

MADRID, 17. (Cifra).—Hasta este momento no han aparecido graves problemas de rectificaciones al censo electoral, según han comunicado a «Cifra» fuentes autorizadas del Instituto Nacional de Estadística.

La mayor parte de las rectificaciones que se están haciendo se refieren a personas que han cambiado de lugar de residencia y a erratas en la transcripción de los nombres.

El próximo día 30 de abril estará finalizado el censo electoral de cara a los comicios que se celebrarán en el mes de junio.

Las rectificaciones al censo las resolverán las juntas provinciales, contra cuyas resoluciones se podrá recurrir a la Audiencia Territorial.

Las mismas fuentes que han informado a «Cifra» han declarado también la obligación que tienen los ciudadanos de comprobar las listas provisionales del censo para rectificar los errores que hayan apreciado en las mismas.

EL PSOE (H) CONTRA EL JUEGO

Atenta contra la moral pública y privada según su opinión

MADRID, 17. (Cifra).—Los socialistas históricos se han declarado contrarios a la legalización del juego en España y a la violencia y atentados a la vida humana.

En un acuerdo de la Comisión Ejecutiva del «PSOE» Histórico, se hace pública su oposición «a la medida del Gobierno de autorizar los juegos de azar, suerte y envite contra la tradición de más de medio siglo de prohibición».

Justifican su postura por considerar que el juego, además de atentar contra la moral pública y privada desemboca en hechos de corrupcion administrativa y de lesión irreparable a la renta del trabajo productivo.

Los socialistas históricos manifiestan además su oposición a otros adelantos modernos —máquinas tragaperras y parques de atracciones— que califican de «lamentables aspectos de la llamada sociedad de consumo» y que sólo benefician, en su opinión, a las más «inescrupulosas empresas multinacionales».

El «PSOE» (H) se ha declarado, también, en contra de todo acto de violencia y atentados a la vida humana y reclama la firme sanción de los tribunales en cumplimiento de las leyes y garantías ciudadanas.

CEDIO EL GOBIERNO ANTE LOS NUEVOS PRECIOS DE LA LECHE

Dice el presidente del Grupo de Ganaderos Productores de Leche

MADRID, 17 (Cifra). — «El ganadero aún queda disgustado, pero al no decretarse el precio de la leche propuesto por el «FORPPA» y, por primera vez, el Gobierno elevarlo en unos puntos, entendemos que ha cedido ante nuestras presiones», ha declarado a «Cifra» el Presidente Nacional del Grupo de Ganaderos Productores de Leche, Juste de las Cuevas González.

El representante del Grupo de Ganaderos Productores de Leche manifestó que el tema del precio de la leche no es sino una faceta más de la reinvindicación general que tiene planteada el sector en cuanto a la política ganadera en general.

Concretándose al precio acordado para el producto dijo que a pesar de que el ganadero queda descontento, lo cierto es que los representantes del sector han mantenido desde el mes de octubre con la Administración —aunque reconoció que dicha discusión se había intensificado estos últimos días— al final entendían que habían conseguido que, por primera vez el Gobierno se haya enterado de la realidad del sector y cedido en varios puntos muy importantes en cuanto al decreto de regulación de la campaña lechera 1977-78.

Destacó, como la primera de las concesiones del Gobierno, el que éste haya rechazado el precio de la propuesta del FORPPA, que de haberse aprobado «hubiera supuesto —dijo— nada menos que una huelga general del sector lechero».

Por otra parte, y también por primera vez, el Gobierno ha accedido a la petición de los ganaderos de que la campaña de invierno empiece el primero de agosto en lugar del primero de septiembre como en anteriores campañas. En tercer lugar, el que el Gobierno se ha comprometido a recoger absolutamente toda la leche que se produzca en el país, para lo que dedicará dos mil millones de pesetas.

Señaló, como aspecto también positivo de la decisión del Gobierno que, junto con el precio aprobado, se haya accedido a la petición de los ganaderos de que se aplique una subvención por vaca lechera a aquellas explotaciones modestas o familiares, medida que les ayudará a mejorar su rentabilidad y para cuyos fines, como se sabe, se ha garantizado una cantidad de 1.000 millones de pesetas.

Preguntado sobre la distancia existente entre el precio que percibe el ganadero y el que debe pagar el consumidor, el señor De las Cuevas señaló que el objetivo inmediato de cualquier sector de producción, al que no es ajeno el lechero, es mejorar los costos y, a través de ello, obtener una mejora de la producción y poder vender más barato al consumidor. Sin embargo, reconoció que, a pesar del esfuerzo realizado por los ganaderos, en España estamos a bastante distancia de tener unas estructuras de explotación rentables al nivel de las del Mercado Común, pero que si el sector es ayudado en los tres o cinco años próximos, será muy capaz de ponerse al nivel de los países más adelantados en la explotación de vacas lecheras, en cuanto a costos, la mejoría de rentabilidad y precios.

Dijo que tampoco es cierto que en cifras absolutas el precio de la leche en el Mercado Común esté mucho más bajo para el consumidor que en España, porque los costos añadidos por distribución, industrialización y consumición son también altos en los países comunitarios.

A la pregunta de si es justo el precio final de la leche en relación con el que percibe el ganadero, el señor De las Cuevas respondió que era muy difícil contestar a esto, ya que no disponían de datos objetivos para poder juzgar. Afirmó, sin embargo, que «los costos de comercialización son muy elevados».

JUNKERS
El único calentador con teclas.

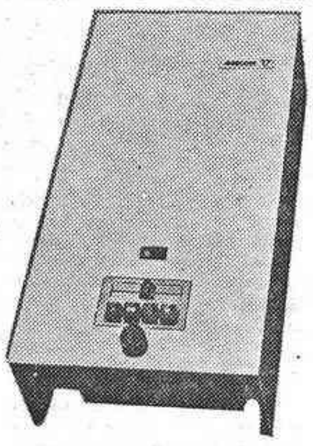

• Fácil manejo por teclas.
• Limpieza.
• Seguridad.
• Encendido automático.
• Reguladores independientes de agua y gas, para un mayor ahorro.

JUNKERS
Más agua caliente

DICA
Cardenal Costa, 42
Tel. 21 72 88
Castellón

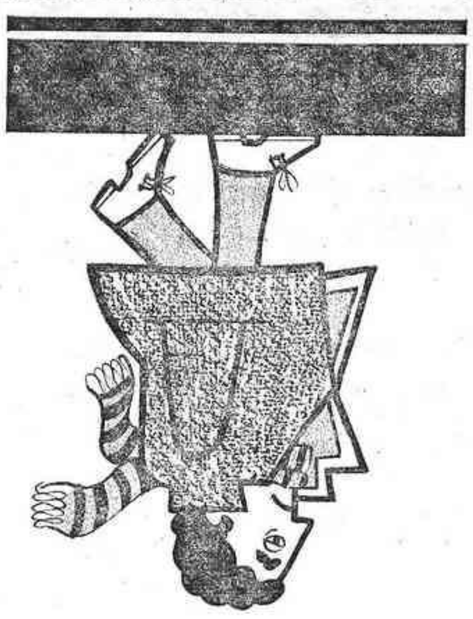

al señor PEREZ ciertos asuntos le traen de cabeza

citosa
SERVICIOS ESPECIALIZADOS EN ADMINISTRACION DE FINCAS URBANAS
MAYOR, 46-8-Tels. 22 32 00
JENNMEDIO, 136-8-Tels 22 29 33 CASTELLON

(c) Ministerio de Cultura 2007

EXTRANJERO

FIDEL CASTRO LLEGA A TANZANIA

DAR ES SALAM, 17. (Efe-Upi). El Presidente cubano, Fidel Castro, llegó hoy a la capital de Tanzania para efectuar una visita de 24 horas al país, siendo recibido por el Presidente Julius Nyerere y por una multitud de unas 5.000 personas.

Fidel Castro, que está realizando actualmente una gira por países árabes y africanos, salió ayer de Etiopía tras permanecer dos días en el país y mantener contactos con los dirigentes comunistas etíopes. Después de despegar el avión del Presidente cubano emprendió rumbo desconocido.

Observadores políticos creen que se dirigió a Somalia en una misión diplomática para tratar de impedir una guerra entre Addis Abeba y Mogadiscio sobre los territorios disputados entre Etiopía y Somalia.

Fidel Castro ha llegado a Tanzania para mantener conversaciones con Nyerere sobre el problema rhodesiano y otros asuntos africanos.

El Gobierno ha manifestado que hará a Fidel Castro la recepción más importante que nunca se hiciera a jefes de Estado que han visitado el país.

Entrevista Felipe González-Willy Brandt, en Bonn

BONN, 17 (Efe). — El primer secretario del Partido Socialista Obrero Español (PSOE), Felipe González, se entrevistó hoy en Bonn con el Presidente de la "Internacional Socialista", Willy Brandt.

Felipe González llegó hoy a Bonn de paso para Hamburgo, donde asistirá el próximo fin de semana al congreso de las "Juventudes Socialistas" (JUSOS) del "SPD".

La entrevista Brandt-González se llevó a cabo en el despacho del ex canciller en el Parlamento Federal. No se informó de los temas tratados.

El secuestrador del avión de "Iberia"

LUCIANO PORCARI, UNA VIDA DE AVENTURAS

"Es un hombre hecho de inteligencia, valor y voluntad, que ha desviado sus dotes sobre la vía muerta de la venganza", dice su editor

ROMA, 17. (Efe). — El secuestrador del «Boeing» español Luciano Porcari, que ayer concluyó su aventura en Zurich, está en posesión de la medalla francesa al mérito civil.

La obtuvo hace unos años en Costa de Marfil por haber defendido con valor a una súbdita francesa a la que un hombre estaba propinando una paliza.

Este es uno de los muchos datos sorprendentes que el propio Luciano Porcari revela en una autobiografía que escribió tiempo atrás y que envió para su corrección al escritor y periodista del diario «La Stampa» de Turín, Ugo Moretti.

Todavía faltaban páginas para que el libro pudiera se imprimido y por eso, cuando hace tres días Luciano Porcari llamó a Ugo Moretti por teléfono desde España —a cobro revertido— éste le preguntó: «¿Cuándo acabamos este libro?».

Porcari respondió al periodista «el final, el último capítulo, lo leerás mañana por la mañana en los periódicos. Gracias por todo y si no nos vemos, piensa en el libro, tengo fe».

A renglón seguido, Luciano Porcari secuestraba el avión de «Iberia» el «último capítulo» del libro que publicará Ugo Moretti.

SOMALIA, PUNTO DE PARTIDA

«Mi historia comenzó en Somalia el 10 de octubre de 1966: era un sábado de sol y aquel día me case, en Mogadiscio». Así se inicia esta biografía, que ya antes de salir a la luz promete ser un «best-seller».

Ugo Moretti define así a Porcari: «Habla cinco lenguas, es correcto y elegante. No es verdad que no sepa escribir, como me aseguró; solamente que tiene prisa por narrar, mezcla los objetivos, la ambientación, el comentario».

También dice de él: «Es un hombre hecho de inteligencia, valor y voluntad, que ha desviado sus dotes sobre la vía muerta de la venganza. Un hombre que ignora las leyes que no sean las del propio y absoluto derecho. Un hombre sin temores, sus hijos son su único punto fijo».

COMO SE CONVIRTIO EN SABOTEADOR

Luciano Porcari, en su autografía, cuenta cómo se convirtió en saboteador: trabajaba en Malawi en un taller mecánico y entró en contacto con guerrilleros que luchaban contra Rhodesia. «Me ofrecieron —dice— 15.000 dólares por destruir un puente que une a Rhodesia con Malawi y pocos días después aquel puente saltó por los aires».

«Diré entre paréntesis —agrega— que no odiaba a los rhodesianos porque una vez un policía de ese país insultó a mi mujer sólo por el hecho de que era de Somalia».

El aventurero trabajó después en Canadá, en Portugal y en España y retornó a Turín, donde se había establecido cuando... dos negros llamaron a la puerta de mi casa».

Aquellos dos extraños personajes le ofrecieron un «trabajito especial» atentar contra la vida del Vicepresidente de Costa de Marfil y «amenazaron —dice— con hacer daño a algún hijo mío si no aceptaba».

CARCEL EN COSTA DE MARFIL

El 11 de julio de 1972... «faltaba un mes para el atentado y llegó a Costa de Marfil mi mujer, Isabella Zivoli, que quería llevarse a mi hija Consuelo a Milán —donde ella vivía con su madre— y cuando el avión estaba a punto de salir, lo secuestré y hubo un tiroteo en el que hubo algunos heridos».

Este episodio le costó la cárcel en Costa de Marfil hasta el 20 de marzo de 1974, fecha en que salió después de haber contado a la Policía el proyectado atentado contra el Vicepresidente.

Cuando salió libre, sus «amigos» habían abandonado el proyecto, pero tenían otro: Luciano Porcari debía averiguar cuántos ciudadanos guineanos estaban en las cárceles de Abidjan y fotografiar al ex-embajador de Ghana en los Estados Unidos, que se hallaba exiliado en Costa de Marfil.

También contó a la Policía de Costa de Marfil este nuevo «encargo» pero lo hizo y lo entregó a un cónsul de Guinea, que le dijo que debía entregarlo personalmente en Conakri, donde le esperaba un capitán de Policía que le entregó una recompensa de 3.000 dólares... y otro encargo: secuestrar al ex-embajador de Ghana.

Era un proyecto muy complicado que Porcari resume así: «Tenía el objetivo de dar un golpe de Estado en Costa de Marfil y otro en Ghana —apoyados por los anteriores— que concluiría con la entrada triunfal del tal ex-embajador en Ghana como nuevo Presidente.

Estos planes fueron ofrecidos a la Policía de Costa de Marfil por Luciano Porcari y un amigo suyo «Paolo» pero el Ministerio del Interior los expulsó a los dos del país el 14 de abril de 1976, «sin dar explicaciones» se queja.

El 14 de septiembre de 1976 fue arrestado por dos agentes del contraespionaje argelino y estuvo en una cárcel de Argelia durante dos meses exactos «en cuyo período —informa— fui interrogado varias veces por funcionarios argelinos y rusos».

El 14 de noviembre fue expulsado del país y se trasladó a Italia, donde ha permanecido por un tiempo para ir después a España, donde efectuó el secuestro del «Boeing».

LA HIJA DE PORCARI

ZURICH, 17. (Efe-Reuter). — La hija de tres años del secuestrador del «Boeing 727» de Iberia emprenderá mañana viaje en avión a Costa de Marfil para reunirse con su madre, ha declarado hoy el Cónsul General de Italia en Zurich.

Con el secuestro del avión, Luciano Porcari recobró a su hija Margarita Beatrice en la capital de Costa de Marfil, pero su exposa Isabella se negó a entregarle en Turín a otra hija, Consuelo, cuando el avión secuestrado aterrizó en el aeropuerto de esta ciudad del norte de Italia.

El Cónsul italiano ha manifestado que Margarita Beatrice fue acogida en un centro que en Zurich mantienen monjas italianas, tras la detención de su padre.

CARTER, EN LA FIESTA DE LOS IRLANDESES, EN NUEVA YORK

Después asistió como observador, a una reunión de la O. L. P.

NUEVA YORK. (Del corresponsal de Pyresa, Antonio PARRA).

Con motivo de la festividad de San Patricio, el patrono de Ilanda y de los irlandeses, que viven en la bella isla de Erin, o en la diáspora de Nueva York —la ciudad con la población gaélica más alta, superior incluso a la de Dublín—, el Presidente Carter ha venido a Manhattan. Es la primera vez que el mandatario americano abandona la Casa Blanca para una visita de este tipo. Toda una deferencia para los irlandeses, en honor y gloria de San Patricio.

Sin embargo, Jimmy Carter, a diferencia del año anterior, no asistió a la misa cantada en la catedral de San Patricio. El Presidente Carter, al que el gesto del año pasado le granjeó las simpatías y el voto católico indispensable para cualquier candidato que se precie y con aspiraciones firmes a la Casa Blanca, se ha disculpado por falta de tiempo. En ambientes irlandeses neoyorquinos se ha interpretado como un despacho la ausencia a los actos religiosos en la catedral de la Quinta Avenida. Sin embargo, un Presidente de los Estados Unidos es un hombre por lo general muy ocupado, bastante más que un candidato a la Presidencia. Además, siempre hay que contar con la idefectible flaqueza humana. Y del dicho de un candidato al hecho de un Presidente va un trecho. Sencillamente, no pudo ser.

Lo importante, pese a todo, es que el Presidente ha estado aquí, en Nueva York, en este día de San Patricio, cuando el millón y pico de irlandeses o de ciudadanos de ascendencia irlandesa que hay en esta ciudad se lanza unánime al asfalto de la Quinta Avenida para desfilar. La clásicas insignias de la hoja del trébol verde, las bien ceñidas «majorettes», el «whiskey», el «ginnes» y el café irlandés. Hoy era la fiesta de los que se apellidan Mac Cornick, O'Shannon, Hughes, o Murphy. Nueva York ha vivido su gran fiesta del año.

CARTER, EN LA ONU

Carter por la tarde llegaría a la Sede de Naciones Unidas, para hablar en la ONU. El aspecto más siginificativo de esta visita del Presidente americano ha sido la invitación cusada al representante de la O.L.P., el cual pudo asistir a la asamblea en calidad de observador. La actitud presidencial ha promovido, como era de esperar, protestas y desaires en la misión israelí. El Embajador judío —ya se sabe que Israel lucha con denuedo para evitar las sea prestado ningún reconocimiento internacional a los palestinos ha presentado ipso facto sus quejas. Carter, en evitación de que la irascibilidad judía suba de punto, se abstendría de estrechar la mano del asistente palestino. Las delegaciones de Corea y Vietnam también recibieron tarjetas de invitación para este acto, en el cual Jimmy Carter ha sido huésped del Secretario General, Kurt Waldheim, y, a su vez, de los 147 Estados de la Organización.

Anoche, el Presidente Carter estaba en Clinton, Massachusets, la ciudad de los Kennedy, donde montó uno de sus números de simpatía y de acercamiento a la gente sencilla y al pueblo, hablando en sus mismos términos. Al final se despidió de la concurreucia co un «ana wa» gaélico. La concurrencia de Clinton era irlandesa, y al fin y al cabo, estábamos en la víspera de San Patricio. Luego, el Presidente, aunque no bebe, probó un poco de cerveza negra fermentada en las bodegas de Dublín, con gran alborozo de las circunstantes.

LONDRES: POLEMICA NACIONAL SOBRE LA DROGA

La Cámara de los Lores tendrá que decidir

LONDRES. (Del corresponsal de Pyresa, Sandro Armesto).

Mañana los Lores siguiendo sus actuales discusiones sobre la ley de penalización criminal, examinará las posibilidades de una modificación del «minuse of drugsact», algo así como la ley contra el mal uso y abuso de las drogas, y así como la ley contra el mal uso y abuso de las drogas, y si habitualmente una sesión en la cámara alta no tiene excesivo interés, esta vez ha concertado la atención de toda la nación, ya que según todos los indicios los lores pueden decidir —previas enconadas discusiones— una drástica reducción de las penas para los consumidores de los derivados del "cannabs", la hierba de origen indio que da paso a casi todas las llamadas drogas «ligeras».

Huelga decir que a lo largo y ancho del país se han levantado voces de aclamación o de repulsa, de aplauso y de horror. Incluso algunas definitivamente folklóricas, como la de diversos grupos, puritanos, o la de los llamados «Seguidores de John Stuart Mill», que predicaban ayer en toda la prensa londinense el derecho de cada hombre a herir su cuerpo si le parece.

• Divulgación científica

Paralelamente, la prensa inglesa parecía hoy un gran compendio de divulgación científica. Es difícilmente imaginable la cantidad de informes médicos, científicos, paracientíficos, e incluso veterinarios, publicados sobre la droga. Así se puede leer desde que la «hierba» no nace más daño que el alquitrán y la nicotina de cualquier cigarrillo, hasta que su consumo aún restringido provoca al menos tres cánceres conocidos.

No falta quien elige la vía jurídica, como «The Times» y «The Guardian», que bajo los significativos titulares de «Cannabis y la ley: fugarse por los pelos», y en las humeantes fronteras de la legalidad, respectivamente, recogen en sendos editoriales un poco de las legislaciones más avanzadas sobre el tema, especialmente en Norteamérica, y lo adapta la situación inglesa. La amalgama tiene su fruto interesante: se evita la legalización de la droga, se castiga el almacenamiento y el tráfico, se cierra un ojo ante su venta en pequeñas cantidades, se cierran los dos ante su consumo privado... y se establecen impuestos y tasas que quiten las ganas de «cannabis» y derivados a todo tipo de poco pudientes, y entre ello especialmente a los jóvenes.

• Obligado por los jueces

Todo este tinglado que provoca a diario cartas de madres desesperadas a los periódicos, al margen de las largas manifestaciones puritanas, ha sido provocado por los jueces ingleses, ya que las penas que venían infligiendo eran tan ridículas que al final la policía se ha visto obligada a no perseguir a nadie por la tenencia de pequeñas cantidades de droga. Decía en este sentido un representante policial que cuando en una redada se lograba capturar a una serie de «pushers», los vendedores callejeros, y aprehender una buena cantidad de droga, todo lo que se lograba era que «los precios subieran, bajara el consumo, y por ello la mafia que controla el mercado introducía nueva droga en Inglaterra, para estabilizar... es decir que cada acción policial lograba la entrada de más droga, y los jueces soltaban al «pusher» si es que llegaban a juzgarlo. En compensación de vez en cuando algún pequeño consumidor terminaba en la cárcel para seis meses, por habérsele encontrado algunos gramos.

Todo ello fue a la corte de apelación, que en enero dictó que la posesión de la caña y la hoja de «cannabis» no era ilegal, aunque contuviera los ingredientes activos de la droga. Todo ello ha terminado estos días en la cámara de los lores, y a partir de mañana comenzará el que imaginamos su largo y lento camino legal.

SOLICITUD PORTUGUESA A LA C.E.E. PARA UN ACUERDO SOBRE PESCA

BRUSELAS, 17. (Efe). — Portugal ha solicitado a la Comunidad Económica Europea la reapertura de negociaciones para concluir un acuerdo sobre derechos recíprocos de pesca, se informó hoy aquí.

En la clasificación hecha por funcionarios de Bruselas, Portufal figura dentro del grupo de países que ofrecen escasas contrapartidas pesqueras a las flotas de "Los Nueve".

Para el primer trimestre de 1977 la CEE concedió a los portugueses un contingente de 375 toneladas de bacalao, con la esperanza de que antes del 1 de abril las dos partes habrían defendido sus derechos de pesca en las respectivas zonas de 200 millas.

LA MUERTE DEL FILOSOFO CHECO JAN PATOCKA

PRAGA, 17 (Efe). — El órgano central del Partido Comunista Checoslovaco" Rude Pravo "acusa hoy a los disidentes y a la prensa occidental de ser responsables de la muerte del filósofo profesor Jan Patocka, cuyos funerales se celebraron ayer.

Hasta este momento, la muerte de Patocka, no se había mencionado en la prensa del país, "Rude Pravo" llama la atención sobre la muerte del ministro del Exterior británico, Anthony Crosland, que tenía diez años menos que Patocka y murió también de una hemorragia cerebral. Con este argumento rechaza las acusaciones de que el régimen comunista ha causado la muerte del hombre, que tenía 69 años.

Una representación española en el coloquio que se celebra en la OTAN

BRUSELAS, 17 (Efe). — Una representación española asiste al coloquio "Progreso y Perspectivas del "COMECON", que se desarrolla en la sede central de la "OTAN", por iniciativa de su Dirección de Asuntos Económicos.

El coloquio, que dura del 16 al 18 de marzo, reúne a expertos y especialistas occidentales en cuestiones económicas de la Unión Soviética y de Europa del Este. Su objetivo es el estudio de la organización, realizaciones y perspectivas del bloque económico de Europa Oriental.

La delegación española está integrada por el director general de Relaciones Económicas con países de Europa Oriental, Mariano García Muñoz el secretario de la Embajada de España en Bélgica, Fernando Almanza, y secretario de la misión de España ante las Comunidades Europeas, Pedro Sánchez Terán.

DE TODO EL MUNDO

◆ Las viviendas en Madrid son baratas

Madrid figura en sexto lugar en la lista de ciudades del mundo en las que la vivienda es más barata.

De un estudio publicado por el semanario alemán "Die Zeit" se deduce que Lisboa es la ciudad con viviendas más baratas, seguida de Atenas, Milán, Copenhague, Estocolmo, Madrid, Johannesburgo, Amsterdam, Oslo y Duesseldorf.

A la cabeza de ciudades con viviendas caras figura Tokio, seguida de Hong Kong, Sao Paulo, Río de Janeiro, Nueva York, Teherán, Buenos Aires, Singapur, Caracas y Sidney.

◆ Visita a España de Giscard d'Estaing

El presidente de la República Francesa Valery Giscard d'Estaing, realizaría un viaje —sin carácter oficial— a España la próxima primavera informaron hoy en París fuentes autorizadas.

Con motivo de su viaje oficial a Francia, el pasado mes de octubre, el Rey Juan Carlos invitó al presidente francés a realizar una visita a España, habiendo aceptado Valery Giscard d'Estaing.

Los observadores diplomáticos franceses estiman que el Rey de España y el presidente francés podrían, durante el viaje a España de éste último pasar revista a la evolución democrática de España y las perspectivas de su entrada en el Mercado Común.

◆ Camelio de 200 años con flor

En el parque del palacio de Pillnitz cerca de Dresden está en flor un camelio japonés de más de 200 años de edad.

Esta rareza botánica es una de las tres plantas traídas de Extremo Oriente en el año 1775. Las otras dos no sobrevivieron los siglos. La planta, pariente de la del te, tenía ya unos 30 años cuando llegó a Europa. Mide ahora nueve metros de altura y 20 de circunferencia. En invierno la cubre un invernadero transportable de acero y vidrio. El árbol tiene miles de flores de un color rojo intenso.

◆ Doce divorcios en un minuto

El juez Paul Clarke resolvió ayer mañana en Londres doce casos de divorcio en un minuto escaso.

Entre las parejas divorciadas figuraba la del Ministro de Servicios Sociales David Ennals y su ya ex esposa Eleanor.

Ennals figuró como demandante y alegó estar separado de hecho de su mujer desde hace dos años por mutuo deseo.

La pareja contrajo matrimonio hace 26 años y tiene tres hijos y una hija.

David Ennals tiene 54 años y Eleanor Ennals 52.

◆ Llamamiento de Sajarov

El Premio Nobel soviético Andrei Sajarov se dirigió ayer al Presidente Carter y a otros dirigentes de varios países para que intervengan a favor de la puesta en libertad por la URSS del activista judío Anatoly Scharancky, detenido por la policía la noche del martes.

Sajarov cuyo llamamiento ha sido secundado por otros disidentes, ha dicho en una rueda de prensa que toda vacilación por parte de Carter "puede tener trágicas consecuencias".

Carter insiste en que los países árabes tendrán que reconocer la existencia de Israel

WASHINGTON, 17 (Efe). —El presidente Jimmy Carter insistió ayer en que los países árabes tendrán que reconocer la existencia del Estado de Israel y poner fin a su estado de beligerancia con la nación judía.

En una sesión de preguntas y respuestas celebrada en la localidad de Clinton, Estado de Massachussets, Carter dijo que desde ahora hasta el otoño dedicará gran parte de su tiempo a buscar un acuerdo definitivo en Oriente Medio.

El presidente Carter dijo anoche que debe proporcionarse una patria a los refugiados palestinos, así como fronteras permanentes para Israel, a fin de lograr una paz duradera en Oriente Medio.

No especificó si abogaba por la creación de una zona especial en Oriente Medio para los palestinos, al responder a una pregunta que le fue formulada relacionada con la situación general en Oriente Medio.

El establecimiento de Israel fue «uno de los actos más plausibles», dijo el presidente, «pero se ha producido guerra o situación de guerra potencial en la región durante los últimos 29 años».

Carter añadió: «Dedicaré la mayor parte de mi tiempo, entre ahora y el próximo otoño» a las gestiones encaminadas a obtener una paz duradera en Oriente Medio basada en tres elementos: el reconocimiento «al derecho a permanentes y la solución del problema planteado por los palestinos que nunca han abandonado su postura de destruir a Israel».

Estancia en Brasilia del Ministro español de Comercio

BRASILIA, 17. (Efe). — El Ministro de Comercio español, José Lladó Fernández Urrutia, que se encuentra en Brasilia, en visita oficial, conversó esta mañana durante casi una hora con el Secretario General de Transportes brasileño, Newton Cyro Braga.

En medios de este Ministerio se señala que Brasil traza nuevas perspectivas en sus sistemas de transportes, a causa de los precios del petróleo, del que importa el ochenta por ciento de sus necesidades.

Tras la compra de 400 locomotoras españolas en 1967 que constituyeron el grueso del equipo de sus ferrocarriles, Brasil piensa continuar adquiriendo este género de material y recambios durante los años sucesivos.

José Lladó Fernández Urrutia llegó ayer a Brasilia para una visita de tres días. A su llegada señaló que "creo que existen buenas perspectivas entre Brasil y España con vistas a un incremento en nuestras actuales relaciones comerciales".

(c) Ministerio de Cultura 2007

DEPORTES

EL MUNDO DEL DEPORTE

UN GESTO MAS

Por Juan REDECILLA

Es bonito ver en el apasionante mundo del deporte, que frente a la violencia y hostilidad que aparecen en determinadas ocasiones se produzcan por el contrario, hechos dignos de mencionar aunque a veces pasen casi desapercibidos.

Hace dos domingos el joven futbolista del Guecho, Claudio, sufrió una aparatosa lesión en el transcurso del encuentro frente al Bilbao Athlétic. Aquella lesión le ocasionó al jugador la pérdida de un pie, al serle amputado dicho miembro. Por supuesto, que la lesión fue fortuita como así manifestó el propio jugador. Importante es el hecho de reconocer, por el interesado, la no intencionalidad del contrario, máxime cuando la lesión ha ocasionado consecuencias trágicas.

Todos los deportistas se han volcado en solidaridad con el infortunado jugador pero entre ellos ha habido la carta de Pirri a la que Claudio ha hecho referencia. El jugador del equipo blanco, ejemplo de deportividad ha tenido tiempo, pese a sus compromisos con su club, con la selección, con su familia y con los que le rodean, de mandar una carta infundiendo ánimos al desafortunado jugador. El hecho en sí, por venir de Pirrir, parece hasta cierto punto lógico, ya que su comportamiento a lo largo de su historial deportivo lo hacía previsible, pero de cualquier forma hay que reconocer es un detalle que ayuda a romper con la trama de la violencia en el deporte, apuntando un tenue rayo de esperanza para Claudio y para el deporte en general.

Con hombres como Pirri, el mundo del deporte es difícil que se extinga.

GUIA DEL TIRADOR

Animado fin de semana con motivo de las fiestas

Al final de la semana de la Magdalena, los aficionados al deporte de la escopeta van a tener ocasión de participar en prueba de las distintas especialidades que se celebrarán en la canchas y campo de tiro de la Sociedad de Cazadores San Huberto. Por orden cronológico estas son las tiradas:

TROFEO MAGDALENA DE TIRO AL PLATO

Mañana, sábado a las diez de la mañana, se celebrará esta ya tradicional prueba que, como de costumbre, será a 25 platos en una sola entrada, esperándose la participación de los mejores platistas de nuestra provincia y de la de Valencia.

TROFEO MAGDALENA DE PICHON A CAJA

Por no haber podido celebrarse esta competición en la fecha programada, ya que el pasado miércoles tan sólo pudo disputarse la Copa Casino Antiguo, en la tarde del sábado se tirará esta interesante prueba en la que se pondrá en juego el Trofeo Magdalena.

TIRADA DE REGULARIDAD DE PICHON A CAJA

De acuerdo con lo establecido en el programa de regularidad confeccionado por el Círculo de Cazadores San Huberto y en el que a lo largo de once tiradas se seleccionaron los cinco tiradores que han d erepresentar asta sociedad en la Copa de España, prueba que se celebrará en Badajoz el día 20 de mayo, en la tarde de este sábado se celebrará la primera prueba puntuable que será a cinco pichones, sin exclusión por ceros.

TROFEO MAGDALENA DE PICHON A BRAZO

También en el campo de tiro de San Huberto, cedido gentilmente al Grupo Cinegético La Codorniz, el domingo a las nueve y media de la mañana, habrá tirada de pichón a brazo. Se soltarán diez pichones por tirador, habiendo establecido los siguientes premios: 1.—Trofeo Diputación Provincial y 10.000 ptas. 2.—Trofeo Ayuntamiento y 8.000 pesetas; 3.—Trofeo Junta de Fiestas y 5.000 ptas.; 4.—Trofeo Junta de Fiestas y 2.500 ptas.; 5—Trofeo Delegado de Sindicatos y 2.500 ptas.; 6.—Trofeo Secretario E y D. y 2.500 ptas.; 7.— Trofeo Delegado E. F. y D. y 2.500 ptas.; 8.—Trofeo La Codorniz y 2.500 ptas.; Del 9 al 12 Trofeos Armerías y 2.500 ptas. cada uno y del 13 al 30 objeto valorado en 1.500 ptas. — J. D.

RESTAURANTE
"LA MAGDALENA"
BODAS, BAUTIZOS, COMUNIONES, CONVENCIONES, REUNIONES DE TRABAJO
Ct. Valencia-Barcelona, Km 67
Teléfono 21 36 19 CASTELLON

Campeonato Regional de Aficionados

VILLARREAL, 2 PUZOL, 0

El cuadro villarrealense eliminó al Puzol del Campeonato Regional de Aficionados, al vencer por dos goles a cero en partido disputado en el campo del Madrigal.

Las alineaciones fueron las siguientes:

PUZOL: Roda, Rafa, Valero, Montaña (Eufemio), Agustín, Catalá Benet, Micó, Benítez, Zagalo, Montesinos (Catalán) y Devís.

VILLARREAL: Alapont, Nebot, Canós, Esteve, Carlos Juan, Diego, Román, Carlos, Forment y Peguero.

El partido fue emocionante y de mucha igualdad, hasta el punto de que los dos goles se marcaron en el último cuarto de hora, el primero por Forment y el segundo y último por Carlos.

El mejor hombre sobre el terreno de juego fue el villarrealense Forment.

CORRESPONSAL

MOTORISMO

ENTRENES DEL XXIII TROFEO MAGDALENA DE VELOCIDAD

Para mañana por la tarde, y como prólogo obligado de una competición nacional de velocidad, se celebrará en el Polígono Rafalafena, a partir de las 3 de la tarde, las tandas de entrenes oficiales, para las tres categorías de Juniors de 75 y de 250 y para Seniors de 250. Cada grupo entrenará en dos ocasiones, y quiza podamos constatar la valía de los pilotos, por los tiempos de los entrenes, preparación para la parrila de salida del domingo.

Como lo juzgamos de gran interés para los aficionados, damos publicidad a la lista de los ases con su número de salida, y aparte de ver que hay mucha gente conocida en esta lista de los Seniors, vemos que hay varias marcas de monturas, como por ejemplo tres Yamaha, una Benelli, una MTK, con 15 Bultacos y una sola Montesa.

LISTA DE PARTICIPANTES SENIORS 250 C. C.

5.—Pedro Cegarra Anguera (Bultaco), Murcia.

16.—Miguel Perejuán Fontané (MTK) Argentona.
20.—José L. Boquet Mique, (Montesa), Barcelona.
22.—Estalislao Muñé Fortuñy (Bultaco), Tarragona.
23.—Manuel Martínez Alfonso (Montesa), Oropesa.
24.—Enrique Triguero Iranzo (Bultaco), Valencia.
25.—Pedro Béjar Sánchez (Ossa), Madrid.
26.—Fernando Pérez Circar (Bultaco), Valencia.
27,—Juan Carlos Marimón Durá (Bultaco), Valencia.
29.—Luis Costa Rey (Bultaco), Barcelona.
30.—Pedro M. Parajuá Pozo (Bimeta), Madrid.
31.—Jesús Gutiérrez García (Yamaha), Tarragona.
32.—José Luis Sienes Alonso (Yamaha), Tarragona.
33.—José Luis del Prado Gonzalo (Bultaco), Madrid.
34.—José Balfagón Grifo (Bultaco), Castellón.
35.—Juan José Tallada (Benelli), Madrid.
36.—Pedro Torres Garbín (Bultaco), Alicante.
37.—Blas Moreno Pérez (Yamaha), Madrid.
38.—V. Carbonell Francés (Bultaco), Valencia.
39.—Miguel Rodríguez Comitre (Bultaco), Málaga.
40.—Juan Cano Vacas (Bultaco), Barcelona.
41.—Ernesto Alonso Climent (Bultaco), Valencia.
42.—Pedro Rodríguez Lorenzo (Bultaco), Barcelona.
43.—Alfonso Casanovas Anguera (Bultaco), Barcelona.
44.—Juan Sangre Rovira (Bultaco), Barcelona.

MAÑANA, IV TRIAL FALLAS EN BURRIANA

Por la mañana en Burriana, en el río Anna, habrá fiesta motociclista, con el IV Trial Fallas, que patrocina el Ayuntamiento de Burriana, y organiza el Moto Club de dicha ciudad.

Para la prueba se cuenta con una inscripción de 20 pilotos, de los que sólo tres son de Castellón, siendo el mayor número de valencianos, y le sigue en número Onda, pudiendo vaticinar, salvo los imponderables, que la prueba tiene ganador, ya que entre los inscritos figura Raúl Agramunt, y repetimos, sobre el tapete poca pelea le pueden presentar los inscritos en la prueba, pese a los nombres de un Iglesias, Zaragoza, Iranzo, Perico Solano de Castellón, y Miguel Angel Galindo, también de Castellón, pero vemos difícil se le escape el triunfo a Agramunt, aunque también cuentan aquí las averías y sobre las mismas no cabe informar.

ESCAPE

XXIII TROFEO MAGDALENA DE VELOCIDAD

Organizado por el Moto Club-Castellón en el CIRCUITO DE RAFALAFENA

DOMINGO, DIA 20 MARZO - DESDE las 10 DE LA MAÑANA

INTERESANTES PRUEBAS DE VELOCIDAD

Hasta 75 c. c licencia junior.
250 c. c. licencia junior.
250 c. c. licencias senior y super.

Entrenamientos, sábado, día 19, a partir 3 tarde

Es una gentileza de

HERMANOS QUINTANA

Distribuidores provinciales de las motocicletas:

SANGLAS - BENELLI
MORINI - MOTO-BI
LAVERDA - KAWASAKY

Exposición, taller y venta
RIBELLES COMIN, 3. - Teléfono 21 69 23

1 X 2
AVISO

EL PATRONATO DE APUESTAS MUTUAS hace público que el partido

CELTA - MALAGA

de la quiniela del próximo domingo se declara no válido a efectos de escrutino, por celebrarse con posterioridad a las 24 horas del día 20 de marzo.

CICLISMO

MAERTENS, ganador de la París - Niza

NIZA (Francia), 17. (Alfil). — El belga Freddy Maertens ganó la carrera «Del Sol», la París-Niza, al ganar brillantemente la prueba contra reloj con la que se cerraba la última etapa de la prueba ciclista.

Maertens realizó los ocho kilómetros de esta segunda parte en 10 minutos, 8 segundos y ocho décimas, seguido de su compatriota Van Der Broucke (a 19"), el holandés Knetemann, el francés Thevenet y el también holandés Raas.

Tras la retirada de Eddy Merck esta mañana, antes de tomar la salida, cuando estaba clasificado en octavo lugar a 1'09" del líder, la clasificación general definitiva es la siguiente:

1.—Maertens (Bél.), 31-08-31
2.—Knetemann (Hol.), 31-09-04
3.—Thevenet (Fr.), 31-09-19
4.—Van Der Broucke (B.) 31-09-56.
5.—Bruyere (B.) 31-10-06
6.—Hinault (Fr.) 31-10-13
7.—Poulidor (Fr.) 31-10-20
8.—Thurau (Al.) 31-10-27
9.—Raas (Hol.), 31-10-34
10.—Salm (Suiza), 31-10-53

En el puesto 18 figura el primer corredor español clasificado, Ladrón de Guevara, con un tiempo de 31-13-24.

1ª regional

EMPATE DEL ONDA EN CASTELLON

CASTELLON, 2; ONDA, 2

González Carrasco, que estuvo correcto, alineó así a los dos equipos:

CASTELLON: Museros, Camañes, Aledón, Sanz; Cerveró, Samper; Fabregat, Tortosa, Bautista, Gil y Carlos. En la segunda parte Beire y Viciano sustituían a Gil y Cerveró, respectivamente.

ONDA: Gumbau, Abel, Alfaro, Franch; Jaime, Mor; Toni, Antoniet, Vera, Arroyo y Escrivá. En la segunda parte también Piña y Paco sustituían a Escrivá y Antoniet respectivamente.

INCIDENCIAS: Partido fuerte pero correcto. Tarjetas amarillas para Toni del Onda y Camañes del Castellón. Seis corners botó el Castellón y cinco el Onda. Buen número de seguidores ondenses que animaban a su equipo.

GOLES:

Vera, por el Onda, marca a los 25 minutos. Bautista, a los 40 empataba en jugada personal. Empate a uno en el descanso. A los 10 del segundo tiempo, se adelanta el Castellón por mediación de Fabregat. Y por último Piña, a los 38 minutos del segundo tiempo, de potente disparo empataba a dos tantos.

JUICIO CRITICO:

Evidentemente no tiene suerte nuestro equipo amateur pues al minuto de empezar Tortosa de magnífico cabezazo estrellaba el balón en el travesaño lo que hubiese dado moral a los muchachos que entrena José Goterris.

Se jugaba con velocidad y fuerza en estos primeros minutos pero poco a poco los visitantes se iban imponiendo por mayor velocidad anticipándose a las jugadas. El Onda dominaba el centro del campo y los peligros se cernían sobre la portería de Museros que tuvo que intervenir varias veces y siempre con acierto, hasta que a los 25 minutos Vera desde cerca marcaba para su equipo. Menos mal que Bautista aprovechaba un fallo de la defensa visitante y en jugada llena de serenidad, pues se dribló hasta el portero, establecía el empate a uno. Era el minuto 40. Así terminaría la primera parte. Los albinegros parecían otros pues empezaron a dominar a su oponente y a los 10 minutos creemos que Fabregat remataba por último de cabeza el 2-1. Sendas oportunidades tuvo el Castellón de aumentar el tanteador pero no le acompañó la fortuna cuando ya se cantaba el gol. El Onda que se mostraba muy entero no se amilanó y en los últimos minutos Piña de gran disparo establecía el definitivo empate a dos tantos. Nos gustó el Onda por su fútbol rápido y buena preparación física. Los albinegros quizás acusaron más cansancio, no en balde son las fiestas de la Magdalena y eso pesa.

LUALCHI

TORREBLANCA, 4; BENIMACLET, 1

Arbitró el colegiado Bueno Cañigral. Su actuación muy defectuosa, sus equivocaciones fueron constantes. A los 35 minutos anuló un gol al Torreblanca, que él sabrá, ya que nadie vio falta alguna por ninguna parte.

BENIMACLET: César, Lupo, Madrid, Losa, Víctor, Juan, Kempes, Royuela, Espí, López y Torres.

Sustituciones: 67 minutos, Francisco a Kempes en el equipo forastero. 80 minutos, Blázquez a Sanchis, y 86 minutos, Casanova a Palomo, en el equipo local.

MARCADOR: 30 minutos: Bonita combinación entre Roberto y Sanchis rematando éste a la media vuelta.

40 minutos. Empata el Benimaclet. Se saca una falta al borde de la línea frontal, y Kempes remata de cabeza haciendo inútil la estirada de Bertomeu por desviar la trayectoria de la pelota.

55 minutos: Roberto es derribado dentro del área, pero el señor Bueno dice que es fuera. Sobre la misma línea, libre directo, que saca Catalá muy fuerte al fondo de la red.

60 minutos: Nuevo derribo de Roberto. Esta vez sí que se pitó el penalty. Tira Catalá con su maestría habitual y subre al marcador el tercero de la cuenta local.

85 minutos: Vidal, por su banda, centra y Roberto, sobre la marcha, empalma muy bien al fondo de la puerta, cerrando la cuenta.

Tarjetas amarillas, dos por bando: A Fortea y Calvet, y Losa y López.

Partido aceptable el que hemos visto esta tarde con una primera parte emocionante en que el equipo local no terminaba de centrarse y el forastero apretaba lo suyo, terminando este tiempo con empate a un gol.

En la segunda parte, cambió por completo la decoración. Salió el equipo local con el acelerador a fondo y en pocos minutos sentenció el partido. En el equipo valenciano nos gustó mucho Royuela, un interior muy escurridizo. Con el dorsal 7 salió Kempes, hermano menor del internacional argentino del Valencia. En su haber, un par de jugadas, una la del gol, muy bonito por cierto, y nada más. El equipo de casa en la primera parte sesteó un poquito. En la segunda, con otro ánimo resolvió el partido rápidamente, estando todos a una buena altura.

M. NAVARRO

SAN FERNANDO, 3; ALBALAT, 0

Brillante victoria la conseguida por el San Fernando ante un rival peligroso que jugó más que otros equipos que se han llevado puntos de Burriana, pero se encontró con un equipo en plena recuperación, que juega sin florituras y a lo práctico.

El primer tiempo terminó con empate a cero, si bien dominó más el equipo forastero que no tuvo suerte en los remates, y también porque Pocholo en gran parada desviando un balón chutado a bocajarro por el interior Mollá salvó un gol seguro, y un chut del mismo jugador a puerta batida, salió fuera.

El principio de la segunda parte fue fulgurante para el San Fernando, ya que a los dos minutos el extremo Torres de chut potente y cruzado, marcó el primer gol para su equipo. A los 28 minutos marca el segundo gol, por mediación de Ayala, aprovechando un fallo de la defensa contraria. Dos minutos después pudo el mismo Ayala aumentar el marcador, pero el meta Marín en gran parada logró desbaratar el gol que ya se cantaba. A los 32 minutos el Albalat estrella un balón en el poste y a los 36 minutos otra vez Ayala en tarde acertada, logra batir la meta de Marín, que se encontraba desplazado de su puerta, en salida en falso.

A las órdenes del señor Corchero-Roda, que ha estado bien, los equipos han formado así:

ALBALAT: Marín, Riera, Franch, Reig, Vicente-Ramón, Palau, Muñoz, Bayarri, Bernabé, Mollá y Fede. A los 15 minutos de juego y a los 60 fueron cambiados Bernabé por Pascual y éste a su vez por Gutiérrez.

SAN FERNANDO: Pocholo, Penelas, Traver, Ballester, Víctor, Montesol, Ayala, Pascualet, Paquito, Ferrandis y Torres. A los 65 y 87 minutos de juego Luis y Leandro salen por Pascualet y Paquito.

Del Albalat han destacado el meta Marín, Mollá, Fede y Muñoz. Del San Fernando todo el bloque ha destacado, pero Pocholo y Ayala en especial.

P. RAMOS

San Fernando, 3; Albalat, 0
Castellón, 2; Onda, 2
Alcora, 1; Alcalá, 5
Moncófar, 1; Moncada, 1
Aldaya, 2; Chirivella, 0
Puzol, 4; Alboraya, 1
Burjasot, 2; Ribarroja, 0
Vallbonense, 2; Segorbe, 4
Liria, 4; Bechí, 0
Torreblanca, 4; Benimaclet, 1

	J	G.	E.	P.	F.	C.	P.
Puzol	26	21	1	4	77	20	43+17
Torreb.	**26**	**19**	**4**	**3**	**57**	**24**	**42+16**
Aldaya	25	14	6	5	42	29	34+ 8
Onda	**25**	**13**	**6**	**6**	**48**	**32**	**32+ 4**
Benim.	25	13	4	8	36	31	30+ 4
Burja.	25	12	4	9	41	37	28+ 4
Liria	26	10	7	9	48	38	27+ 1
Monca.	26	10	7	9	41	34	27+ 4
Bechí	**25**	**10**	**6**	**9**	**53**	**45**	**26— 2**
Alcora	**25**	**10**	**6**	**9**	**53**	**45**	**26—2**
Castell.	**26**	**8**	**9**	**9**	**38**	**37**	**25— 3**
Albalat	26	9	6	11	52	63	24— 2
Moncó.	**26**	**9**	**5**	**12**	**37**	**42**	**23— 5**
Chirive.	25	8	6	11	34	44	22— 2
Segorb.	**25**	**9**	**3**	**13**	**37**	**59**	**21— 1**
Ribarro.	26	7	5	14	27	39	19— 5
Alcalá	**25**	**7**	**5**	**13**	**36**	**47**	**19— 7**
Albora.	25	7	3	15	29	57	17— 5
S. Fer.	**26**	**6**	**2**	**18**	**26**	**50**	**14—14**
Vallbo.	26	4	3	19	32	66	11—15

PELOTA

Severa derrota de Castellón, ante Valencia

Un año más y no saltó la sorpresa de poder arrancar un punto a la selección valenciana. Como se presumía, la derrota de nuestra selección no tiene paliativos, en ninguna de las dos modalidades jugadas.

En el frontón Jai-Alai de Valencia, el pasado domingo se jugó la segunda jornada de liga del Campeonato Nacional de Aficionados de segunda categoría en pelota a mano. Los resultados finales fueron:

Mano individual: Andrés (Valencia), 18 - Cubedo (Castellón), 2.

Mano parejas: Félix y Aliaga (Valencia), 22 - García-Gómez (Castellón), 8.

Poco se podía esperar en la partida de individuales, donde Andrés con su veteranía de siempre y finalista nacional del año anterior, aseguró desde el primer saque, el resultado a su favor. Nuestro pelotari, extrañando el bote de pelota, muy rápido, solamente pudo hacer dos tantos.

Se espera más de la pareja castellonense, donde Vicente García, nos tiene acostumbrados a partidas muy bonitas, pero por la misma causa; la rápida salida de la pelota y la gran fuerza que opuso la pareja valenciana, desarbolaron a nuestros representantes.

¿LE INTERESARIA ADQUIRIR UNA DE LAS PROFESIONES CON MAS PROYECCION Y FUTURO?

¿LE GUSTARIA INTEGRARSE EN UNA DE LAS MAS IMPORTANTES EMPRESAS DE EUROPA?

U. A. P. VIE

le brinda AHORA la oportunidad de conseguirlo

Estamos dispuestos a ampliar nuestra organización para CASTELLON y PROVINCIA, incorporando a la misma los mejores elementos.

Si usted está dispuesto a crearse un auténtico y firme porvenir basado en su propia capacidad de trabajo y tenacidad, con el apoyo incondicional de nuestra empresa...

¡PONGASE EN CONTACTO, AHORA MISMO, CON NOSOTROS!

OFRECEMOS:

- Formación teórica y práctica a nuestro cargo.
- Fuertes ingresos inmediatos.
- Apoyo moral y material.
- Superado el período de formación, auténtica promoción a puestos ejecutivos de responsabilidad e integración en la empresa.

PEDIMOS:

- Residencia de más de cinco años en nuestra región.
- Tener más de 25 años de edad.
- Buen nivel cultural. Prestigio personal y amplias relaciones humanas.
- Personalidad. Voluntad de trabajo y tenacidad para el mismo.
- CAPACIDAD PARA CREAR, MOTIVAR Y MANTENER UNA RED DE VENTAS.

Envíenos «curriculum» COMPLETO a:

PUBLICIDAD MEBA
Apartado 82
CASTELLON

IMPORTANTE: Para facilitar la labor de selección, consigne en el sobre, por favor, la referencia «EJECUTIVOS».

(Ref. Of. Empleo, 9.369)

(c) Ministerio de Cultura 2007

DEPORTES

SELECCION QUE SE ENFRENTARA A HUNGRIA

MADRID, 17 (Alfil). — Trece jugadores ha convocado hoy el seleccionador nacional de fútbol, Ladislao Kubala, para formar el equipo que se enfrentará a Hungría, en partido mistoso, el próximo día 27, en el Estadio «José Rico Pérez» de Alicante, a los que se unirán el jueves próximo los que el técnico español llame del Real Madrid, que quedan dispensados de esta primera concentración para que puedan disputar, los próximos días 22 y 24, los encuentros de los actos conmemorativos del 75 aniversario de la fundación del club madridista.

Kubala a seleccionado para este match amistoso con Hungría un equipo joven, integrado por los siguientes jugadores:

Ramos, del Barcelona.
Capón, del Atlético de Madrid.
Juanito, del Burgos.
Solsona y Marañón, del Español.
Arconada, Cortabarría, Zamora y Satrústegui, de la Real Sociedad.
Alesanco, Villar, Churruca y Rojo I, del Athlétic de Bilbao.

Estos jugadores se concentrarán en Madrid, a partir de las ocho de la noche del lunes próximo, y el martes viajarán a Alicante, donde entrenarán para preparar el encuentro frente a los húngaros.

El jueves, Kubala designará los jugadores del Real Madrid que deben reunirse con el resto de la selección y se supone que, ante la presencia de un solo portero entre los convocados hoy, Arconada, el seleccionador convocará al guardameta madridista Miguel Angel.

SE CREA EN CASTELLON EL CLUB ESCORPA DE PESCA SUBMARINA Y ESCAFANDRISMO

AL HABLA CON SU PRESIDENTE, ANTONIO ORTIZ NEBOT

Se ha creado en Castellón el club de pesca submarina y escafandrismo "Escorpa". Cuenta en la actualidad con más de 50 socios. Su presidente Antonio Ortiz Nebot nos habla sobre el tema.

—¿Por qué se ha fundado?

—Porque en nuestra ciudad, y también en la provincia hay mucha gente que practica la pesca submarina y el escafandrismo, y esta es la mejor forma de unirlos a todos.

—¿Tenéis local?

—Tenemos uno que lo estamos arreglando en la calle Teniente Monzonís, y que se inaugurará dentro de un mes aproximadamente.

—¿Actividades?

—El domingo tendrá lugar el Campeonato Provincial Magdalena de Pesca Submarina.

—¿Cuántos participantes?

—De momento unos treinta.

—¿Qué proyectos tenéis?

—Durante el mes de mayo haremos un cursillo de escafandrismo de segunda clase.

—¿Qué es eso de segunda clase?

—Escafandristas de segunda clase son aquellos, que saben usar la escafranda y desenvolverse en un fondo de treinta metros, haciendo una salida libre a la superficie sin ella.

—¿Existen edades límite?

—Para escafandrismo 18 años y para pesca submarina, 16.

—¿Hasta cuándo se puede practicar este deporte?

—La pesca hasta pasados los cuarenta y el escafandrismo hasta que los médicos se lo permitan a cada individuo.

—¿Cuántas mujeres tenéis en el club?

—Cuatro, cuyas edades oscilan entre los 18 y los 28 años.

—¿Cuántos años tiene el miembro más joven y el más viejo del club?

—El más joven, 16 y el más viejo, 54.

Agradecemos sinceramente vuestras respuestas y os deseamos mucho éxito en la tarea que ahora comenzais.

MARIAN
(FOTO: HEREDIO)

COPA

Mínima victoria del Zaragoza sobre el Granada

ZARAGOZA, 17 (Alfil). —En partido de ida correspondiente a la cuarta ronda de la Copa del Rey de fútbol, disputado esta noche en La Romareda, el Zaragoza derrotó al Granada por 1 tanto a 0. Al descanso se llegó con el mismo resultado con que finalizó el encuentro.

Dirigió el encuentro el colegiado asturiano Medina Iglesias, que tuvo una buena actuación. En el segundo tiempo mostró tarjetas amarillas a los jugadores granadinos, Lis, Edison, Santi y Oruezábal.

ALINEACIONES:

ZARAGOZA: Irazusta, Heredia, Blanco, Royo Manolo, González, Duñabeitia, Rubial, García Castany, José González, Simarro y Juanjo.

En el segundo tiempo, Planelles sustituyó a Simarro, pero a tres minutos Planelles resultó lesionado y sustituido por Planas. El jugador maño fue retirado en camilla y trasladado a una clínica. Sufre rotura de ligamentos de la pierna izquierda y al parecer no podrá jugar en lo que resta de temporada.

GRANADA: Izcoa, Gerardo, Grande, Edison, Falito, Benítez, Lorenzo, Oruezábal, Lis, Antonio y Santi.

En el minuto 18 del segundo, Lis, lesionado, fue sustituido por Angulo.

GOL:

A los treinta segundos de iniciado el juego, se produjo un rápido ataque del Zaragoza con pase de José González sobre García Castany, quien de bolea empalmó un disparo a media altura, batiendo a Izcoa

El encuentro fue de pésima calidad. En el Zaragoza se notó la ausencia de algunos titulares que el entrenador reservó para el partido del domingo contra el Athletic de Bilbao.

BERNABEU PRESENTO LOS ACTOS DEL 75 ANIVERSARIO DEL REAL MADRID

ARGENTINA, IRAN Y MOLUDIA (Argel), PARTICIPARAN EN EL TORNEO

MADRID, 17 (Pyresa). — «El que da lo que tiene no está obligado a dar más» dijo Bernabeu, presidente del Real Madrid, refiriéndose a los jugadores, y durante su discurso de presentación del torneo intercontinental de fútbol conmemorativo de los 75 años del club. «Formáis parte de un espectáculo y si las críticas os ponen nerviosos, demostráis falta de «tablas», les decimos, pero también les decimos que cuando vamos por esos mundos, que piensen en los exiliados y en los emigrantes para que mañana «gallegen» cuando vuelvan a su trabajo y no tengan que bajar la cabeza».

Bernabeu, socarrón a veces y emocionado otras, concretó los exitos del Madrid en su «inmenso amor a España», «Queremos acertar —dijo— pero ¿quién está seguro de tener la verdad?» y recordó una anécdota de 1948 cuando el equipo iba mal y los jugadores se creían cansados, reventados, débiles. Pedí un entrenador y me ofrecieron el mejor del mundo. «Llegó, convocó a los jugadores y les llevó andando desde el campo a la plaza de la Cibeles. El Madrid perdió con el Celta por 4-1».

Aludió a la tremenda pasión desatada en el fútbol, capaz de desvirtuar, de terjiversar y de enrarecer ambientes, aunque hizo frente a la realidad del mal momento actual contrapasando con sus típicas «salidas» ingeniosas.

«Nosotros fuimos pioneros de la democratización porque en la crítica curiosa como aquella que decía que el Real Madrid había jugado tan mal que hasta en un penalty había dejado solo al portero». «Si me dan la medalla de oro al mérito en el deporte quizá sea porque quieren ficharme».

Momentos antes de esta frase, el Jefe de Prensa de la Delegación de Deportes, Manuel Gómez Arostegui, había dado la noticia de la concesión del máximo galardón futbolístico al Patrón madridista, a petición de Benito Castejón.

La tensión Bernabé —periodistas estaba flotando en el ambiente por muy salvada que estuviese. El Presidente aludió al tema: «sigan juzgando (los periodistas) porque es dificilísimo juzgar; pero les hablo como anciano y quiero resaltar los valores de la bondad y la amistad». Tuvo Bernabé algunas salidas de tono («soy muy mal hablado», reconoció) pero fueron salvadas en virtud de las peticiones a esos valores hechas por el Presidente.

«Cuando viajo me gusta ver los paisajes y amo los árboles; se me preguntó si les volveré a ver. Cuando se celebre el centenario del Real Madrid yo no estaré aquí. Me pregunto si nos volveremos a ver».

Antonio Calderón, gerente, había especificado una serie de actos «humildes» y «sobrios» aunque «hubiésemos querido que fuesen grandiosos como la historia del Club, pero el momento deportivo no ha acompañado».

PARTIDOS A CELEBRAR

A las 7 y media del 22 de marzo partido Argentina-Irán.

A las 9 de la noche del mismo día partido Mouloudia (Argel)-Real Madrid.

A las 7 y media de la tarde de 24 de marzo encuentro clasificatorio para los puestos tercero y cuarto.

A las nueve y media de la noche, encuentro final.

Joaquín Díez Palacios, Presidente de la Agrupación de Periodistas de Radio y Televisión, agradeció las atenciones y anunció la concesión del plato de honor de esa agrupación. Jesús Fragoso dibujó la personalidad de Bernabeu con un «mantenella y no enmendalla» y la de los periodistas «servidores, antes que nada, de la verdad, unas veces dulce y otra amarga».

Cerró el acto el Presidente de la Agrupación de Periodistas Deportivos, Jos María Lorente, haciendo entrega de la placa de honor a Bernabeu y afirmando el carácter de paladín del club blanco en enseñorear la historia futbolística de España fuera de nuestras fronteras, y deseando que en el año 2002 «podamos almorzar juntos como amigos y en paz».

«SE EQUIVOCAN LOS EMPRESARIOS QUE NO EMPLEAN MINUSVALIDOS:

Porque un minusválido, en un puesto de trabajo adecuado, trabaja como los demás trabajadores.

Y porque emplear un minusválido significa una serie de ayudas y bonificaciones para la empresa, que en el caso de las cuotas de la Seguridad Social pueden llegar del 40 por 100 al 100 por 100.

ANTE EL PARTIDO DE TENERIFE

SUBIRATS Y MONTAÑES, NOVEDADES EN EL CASTELLON

Esta mañana sale el equipo hacia las Islas Canarias, donde como se sabe juega mañana sábado por la tarde en el Heliodoro Rodríguez López de Santa Cruz de Tenerife en partido correspondiente a la vigesimonovena jornada de liga Segunda División.

Por el hecho de jugarse mañana por la tarde, como ha quedado dicho, el equipo habrá salido esta mañana a las nueve desde el Estadio Castalia, punto clave para los jugadores castellonenses. La salida desde el Estadio por carretera hasta Madrid, donde habrá de embarcar en el aeropuerto de Barajas a las siete menos cuarto rumbo a Santa Cruz de Tenerife, a donde queda prevista la llegada sobre las ocho y media hora insular. En esta ocasión se cenará en el mismo avión. Y llegados a Santa Cruz se hospedarán los expedicionarios castellonenses en el Hotel Parque, quedando aquí hasta el domingo a primeras horas, ya que a las ocho de la mañana se tomará de nuevo el avión que los ha de transportar hasta Madrid, y de la capital de España, como en la ida, en autobús hasta nuestra capital, donde se almorzará ya.

Los que viajan

El preparador del cuadro albinegro dio a conocer ayer tarde la lista de los quince jugadores que se lleva para este encuentro con el Tenerife. Son estos: Racic y Miguel, como porteros; Ribes, Montañés, Faubel, Alonso, Lleida, Cioffi, Luego, Tonín, Corrales, Ramón, Subirats, Babloni y Salvatierra. Junto con los jugadores el preparador, el masajista y el delegado del equipo, señor Viciano.

Como novedad en la lista dada por el entrenador castellonense la novedad de Subirats y Montañés, que cubren los puestos de Beltrán y Maline Como formación del equipo para este encuentro en el Heliodoro Rodríguez, que tendrá lugar a las siete y media (hora insular), y que será arbitrado por el colegiado Urizar, puede darse la misma del pasado domingo con Subirats en el puesto de Beltrán, esto es: Racic, Subirats, Salvatierra, Ramón, Babiloni; Luengo, Corrales, Lleida; Tonín, Cioffi y Alonso.

Ante la inseguridad que todavía da el arrastrar dos puntos negativos, ya que cualquier descuido en el Estadio Castalia podría ocasionar el descenso del equipo a la Segunda División B, la expedición castellonense parte hacia las islas afortunadas con los mayores deseos de intentar sorprender al conjunto tinerfeño, aún considerando la potencialidad de éste, que es muy difícil arrebatarle punto alguno en su feudo del Heliodoro Rodríguez. Pero, al menos esta vez se viaja con las mayores ilusiones, que ya es un buen síntoma en el cuadro albinegro.

Delicadeza

El joven directivo del Castellón, don Francisco Viciano, como representante de una determinada marca de vino, tuvo la gentileza de invitar a la plantilla del Castellón, así como a sus esposas y novias, y al mismo tiempo a los informadores deportivos, a que degustaran su vinillo en uno de los pabellones del Mesón del Vino. Acontecimiento que tuvo lugar el miércoles por la tarde. Al término de la fiesta, el señor Viciano obsequió con algunos estuches del vino que él representa como recuerdo de la visita.

JOSE TEN

BALONMANO

España jugará con URSS, Islandia y Dinamarca

COPENHAGUE, 17. (Alfil).—La selección española de balonmano tendrá que enfrentarse a las de la Unión Soviética, Dinamarca e Islandia en los novenos campeonatos mundiales de balonmano que se celebrarán del 26 de enero hasta el 5 de febrero de 1978 en Dinamarca.

En el sorteo celebrado hoy en la capital danesa quedaron formados para estos campeonatos cuatro grupos, con la participación en cada uno de ellos de cuatro países.

España ha sido incluida en el grupo B.

En los octavos campeonatos mundiales de balonmano quedó vencedora la selección de Rumania.

TENIS

EN EL C.T. CASTELLON, HOY CUARTOS DE FINAL

Continúan celebrándose en las instalaciones del Club de Tenis Castellón las competiciones con motivo de las fiestas de la Magdalena. Los partidos de ayer, todos emocionantes, congregaron en las distintas pistas a numerosos seguidores del Torneo.

Los resultados obtenidos, fueron los siguientes:

Herrera, venció por 6-1, 6-3; Restrepo, por 6-3, 6-3; Mir por 6-1, 6-4; Fargas por 6-3, 6-0; Luna, por 6-2, 6-0; Ruiz, por 6-4, 4-6, 6-1; Ruiz Cotorro por 6-1, 6-4 y Carlos Festerd por 6-3, 6-2.

Si entre los partidos jugados hubiera que destacar alguno, habría que inclinarse por la emoción que despertó el encuentro de Ruiz, con un resultado en el segundo set que podía inclinar la balanza a favor de su contrincante. Se impuso Ruiz y venció limpiamente.

ORDEN DE JUEGO PARA HOY

El orden de juego para hoy, es el siguiente:

12'30. — Festerd-Ruiz Cotorro.
15. — Herrera-Restrepo.
16. — Luna-R. Ruiz.
17.— Mir-Fargas.

Estos partidos forman parte de los cuartos de final, y todos ellos prometen ser muy emocionantes, tanto por la calidad de los jugadores, demostrada en los partidos de ayer, como por la importancia de todos ellos, que quedó bien patente en las pruebas celebradas hasta ahora.

Quedó descolgado Ariño, el valiente y buen jugador castellonense, pero en su actuación dio pruebas más que suficientes para que podamos pensar en un futuro muy prometedor.

XVIII Trofeo Magdalena en el Tenis Medina

ENTREGA DE PREMIOS

Presidido por la Reina de las Fiestas y su corte de honor, ha tenido lugar en el Club de Tenis Medina la entrega de los premios correspondientes al XVIII Trofeo Magdalena. Los resultados fueron éstos:

INDIVIDUAL DAMAS

Campeona: Señora de Sospedra.
Finalista: Señora de Diago.

INDIVIDUAL CABALLEROS

Campeón: Manolo Melchor.
Finalista: Jaime Bernat.

MIXTOS

Vencedores: Señora de Barberá y Manolo Melchor.
Finalistas: Señora de Diago-señor Suárez.

CONSOLACION DAMAS

1.—Señora de Torló.
Finalista: Señora de Almela.

CONSOLACION CABALLEROS

1.—Ernesto Fabregat.
Finalista: José Aragó.

INFANTILES

Campeón: Sergio Beser.
Finalista: Juan Pedro Bartoll.

Hubo premios extraordinarios a la veteranía y deportividad al señor Marco, señora de García Moliner, señor Sales y señora de Aldás.

Asimismo, doña Josefa Sancho, presidenta de honor, recogió una bandeja del Casino Mercantil por sus desvelos y gran cooperación en todo momento por el Tenis Medina.

Una vez finalizada la entrega de trofeos se obsequió a los asistentes con un vino de honor.

BALONCESTO

JORGE JUAN, 76 - VILLARREAL, 65

JORGE JUAN.— 76 (63 puntos en juego, 13 puntos conseguidos de 33 tiros libres ensayados; 17 faltas personales cometidas, Ribes II abandonó la pista por 5 personales). Miralles (10), Segui (12), Beltrán (15), Ribes II y Penalva (17) como equipo inicial; Herrero (6), Ribes I (5), Amorós (11), y Mira.

VILLARREAL.— 65 (56 puntos en juego; 9 puntos conseguidos de 15 tiros libres ensayados; 24 faltas personales cometidas; Cabedo y Moreno abandonaron la pista por 5 personales) García (10), Abella (12), Rubert (11), Varela (15) y Tirado (6) como equipo inicial; Cabedo (8) y Moreno (3).

Fatalísima actuación de los señores Pérez y Fernández que demostraron públicamente, las ganas que tenían de que los puntos se quedaran en casa.

Las ausencias como viene siendo normático en los desplazamientos, mermaron considerablemente la potencialidad del C.B. Villarreal, no acudieron Albero (por lesión), Adsuara, Ezquerro y Corrales, teniendo que viajar 3 juniors para completar los 6 jugadores que acudieron. Si las posibilidades se vieron mermadas con estas ausencias, poco después de dar comienzo el encuentro nos dimos cuenta que la victoria era imposible de conseguir.

A los 4 min. el señor Fernandez ya le había pitado 4 personales a Varela (mejor jugador villarrealense) éste tuvo que descansar ante tal asedio por parte arbitral.

En los primeros diez minutos los locales aventajaron al Villarreal por 21-4, tras el anulamiento de varias canastas a los visitantes, y la desorientación que recibieron estos ante las decisiones harto incomprensibles de los árbitros. Después se igualaría el juego y al descanso se llegó con ventaja local por 37-21 y con 3 jugadores villarrealenses con 4 personales. En la segunda parte al salida a los 2 minutos abandonaba la pista por 5 faltas el junior Moreno, siendo suplido por el otro junior Cabedo, éste tras conseguir dos canastas consecutivas fue castigado en 3 minutos con cinco faltas personales (increíble) debiendo abandonar la cancha. En el minuto 12 y con el marcador 62-38 salió a la pista Varela (4 personales) y con él llegó la reacción visitante, así como la mejora del arbitraje, claro el partido estaba resuelto; aparte de los 15 puntos conseguidos por Varela, éste movió mucho mejor a todo el equipo, que demostró ser muy superior a su rival; logrando así acortar el resultado final del partido.

En fin victoria que no le soluciona nada al Jorge Juan y pérdida de una buena oportunidad de puntuar por el C.B. Villarreal, como casi siempre en los desplazamientos.

Vicente GONELL NICOLAU

Comenzó el concurso de saltos de obstáculos

Ayer por la tarde dio comienzo el concurso de saltos de obstáculos celebrándose dos pruebas; la primera Copa Armería Levantina y la segunda, Copa Distribuidores Butano.

Hubo nutrida participación de caballos y numeroso público que llenó el recinto hípico del Polígono, cruzándose muchas apuestas.

En la prueba número uno, copa Armería Levantina, tomaron parte 28 caballos, con 12 obstáculos, dando el siguiente resultado:

1.—Ex-aequo, Comandante Centenera, con «Gachó» señor Mompó, con «Meiga».
3.—Señor Peris (Cristóbal), con «Eissmen».
4.—Capitán Ansaldo, con «Moray Jo».
5. Señor Bermejo, con «Príncipe».

Las apuestas se pagaron a 120, 160 y 125; y la gemela, a 2.300 y 1.240.

SEGUNDA PRUEBA

Se celebró a continuación la segunda prueba, en la que participaron 12 caballos, con 12 obstáculos, con el siguiente resultado:

1.—Capitán Ansaldo, con «Habanero II».
2.—Señor Mompó, con «Bru Breek».
3.—Señor Centenera, con «Alfa Romeo».
4.—Señor Corell, con «Fredy Fox».
5.—Comandante Santapau, con «Bing Ben».

Las apuestas se pagaron, a 85 y 70, y la gemela a 370 y 235 pesetas.

El numeroso público que asistió al concurso, aplaudió en diversos momentos de la prueba a los vencedores, por su perfecto recorrido y gran clase, tanto de jinetes como de caballos.

Nota de la Delegación Nacional de Deportes sobre incompatibilidades

MADRID, 17. (Alfil).—La Delegación Nacional de Educación Física y Deportes ha facilitado a Alfil, este mediodía, la siguiente nota informativa:

«En relación con algunos comentarios hechos públicos sobre supuestas incompatibilidades para ocupar cargos directivos en federaciones deportivas, la Delegación Nacional de Educación Física y Deportes aclara, que las únicas incompatibilidades establecidas en el estatuto orgánico de la Delegación que fue aprobado por orden de siete de junio de 1945, modificado posteriormente por órdenes de 29 de enero de 1955 y 29 de abril de 1967, quedan recogidas en el capítulo vigésimo, artículos 83, 84 y 85 cuyos textos son los siguientes:

ARTICULO 83.—Se declara incompatible el cargo de miembro de la Comisión Directiva de la Delegación Nacional de Educación Física y Deportes con el de Presidente o Vicepresidente de un club o con cualquier clase de cargo en una federación nacional o regional.

ARTICULO 84.—Es igualmente incompatible el cargo de Presidente o Vicepresidente de una federación nacional con el de Presidente o Vicepresidente de una federación regional.

ARTICULO 85.—Ningún Presidente o Vicepresidente de federación regional podrá ocupar el cargo de Presidente o Vicepresidente de un club».

«NO MAS OBSTACULOS A LOS MINUSVALIDOS:

Ir a su lugar de trabajo, visitar a sus familiares o amigos, acudir a una tienda o a un espectáculo, es un derecho de los 500.000 minusválidos españoles... que muchas veces no pueden ejercer. ¡No más obstáculos, supresión de barreras urbanas y accesibilidad a los transportes públicos para los minusválidos!»

(c) Ministerio de Cultura 2007

Carlos Murciano, acostumbrado a vivir del cuento

"GANO TODOS LOS PREMIOS"

"A los concursos de poesía presento poemas de circunstancias".

"Sin embargo tengo una veintena de libros serios, con obras que nunca han participado en certámenes".

ESTE gaditano de Arcos de la Frontera, «que es un pueblo hermoso y milagroso», por aquello de que dio tantos poetas, tiene fama de ser el escritor más premiado de España. Ha publicado veinte libros de poesía y diez de prosa, entre cuentos, ensayos y traducciones. En 1970 ganó el premio Nacional de Literatura con su libro «Este claro silencio». Es Premio Boscán, Adonais, Ausías March, Gabriel Miró, etc., etc., etc. Cuando Carlos Murciano construye su obra lo hace trazando la biografía de sus vivencias, y cuando se desliza por los sonetos —irrumpiendo siempre en la realidad— lo hace bordando un punto de virtuosismo.

—De toda la obra poética, ¿Cuántos son los libros que tiene en colaboración con su hermano Antonio?

—Sólo cuatro que hicimos hace tiempo, cuando la colaboración entre nosotros era más intensa, ya que vivíamos juntos.

—Desde su primer libro, o sea desde su primer premio, hasta hoy ¿cuántos premios lleva ganados?

—Bueno, muchos... he sido, y soy un concursante muy tenaz. Me gusta concursar, no puedo remediarlo, pero pienso que en esto de los premios hay que saber distinguir y dar a cada uno la importancia que tiene. No es lo mismo ganar el Boscán de poesía, que ganar unos juegos florales en un pequeño pueblo español. No soy capaz de decir el número de premios que he ganado porque empecé a escribir en mi pueblo de Arcos de la Frontera. Con un grupo de poetas fundamos una revista que se llamaba «Alcaraván», que fue la que nos lanzó y nos puso en contacto con los demás grupos de poesía que por aquellos años cincuenta pululaban de una manera tremenda. El grupo que integraba aquella revista, era todo de gente de mi pueblo. Me acuerdo que por aquellos años ya había comenzado a ganar premios. Junto con mi hermano, ganamos un premio de la Fiesta de la Vendimia, que entonces tenía un cierto eco, ya que lo habían ganado Pemán, Panero y Leopoldo de Luis. Eso fue el año 1953 y era mi premio número diez, pero ahora, después de veinticinco años, he perdido la cuenta. Le decía antes que hay que darle a cada premio la importancia que tiene... a mí suelen atacarme mucho por mis concursos de juegos florales, cuando uno está escribiendo de cara al público tiene que aceptar lo positivo y lo negativo de la crítica, pero creo que los que me atacan no son del todo ecuánimes, ya que en mis veinte libros de poesía es muy difícil encontrar alguno de los poemas con los que haya ganado juegos florales. Quiero decir con esto que distingo perfectamente mi trayectoria poética —que está en mis libros— de un premio circunstancial que haya ganado en cualquier pueblito de España.

POEMAS DE CIRCUNSTANCIAS

—¿Por qué hace usted esa distinción?

—Es que es otra cosa, son poemas de circunstancias. Este tipo de certámenes me da dos cosas, primero: dinero, que si en poesía uno encuentra un medio de ganarlo, pues me parece muy bien, sobre todo si se hace honestamente; y segundo recorrer España entera. Yo amo profundamente a España y no entiendo lo del separatismo. Ahora mismo vengo de Galicia y he estado en unos sitios que no conocía, he visto el Puerto de Puente de Hume y me ha maravillado, y lo amo profundamente porque lo considero tan mío como a mi pueblo de Arcos. Entonces, este amor tan tremendo que tengo por España, lo voy realizando, por decirlo así, con los viajes, y los viajes lo motivan los premios; y no solamente España, ya que hace dos años gané el Premio Guatemala de poesía y pasé dos semanas allí, porque no era un premio económico sino que consistía en el viaje. Ahora que, le repito, si buscan estos premios en mis libros, no los van a encontrar, o sea que quien me quiera juzgar, que coja mi obra, y si no le gusta, pues, lo acepto. Pero que no se diga de mí que soy un poeta de juegos florales, porque si lo soy, tengo además una obra de veinte libros muy serios en la calle. Pienso que no es bien intencionado que se me juzgue sólo por eso.

Los premios literarios, surgieron en un principio como posibilidad de publicar. ¿Cree usted que ahora, al proliferar tanto, ha disminuido su importancia o se ha cambiado su intención?

Creo que no. Hay un dicho en mi tierra que dice que «nunca por mucho trigo fue mal año». Es decir que si hay abundan los certámenes, literarios, tanto de prosa como de poesía, no creo que esto sea criticable porque le brinda al escritor la oportunidad de ganar dinero, de hacer viajes. Creo que a la persona que le parece mal, que no concurse... es tan fácil como eso. Hay poetas muy respetables, que no se presentan a los premios porque no les gustan, y hay otros que también lo son y que concurren y ganan premios, digamos por ejemplo un Gerardo Diego, y eso no creo que disminuya para nada su calidad aunque se le ataque. También es cierto que hay algunos poetas de premios, que no tienen publicados libros, y diría que ni siquiera les interesa publicar en revistas y que sencillamente, han hecho del premio una profesión. Esto sí es criticable.

—¿Cuántas horas del día dedica a la literatura?

—Todas las que puedo, las que me deja libre mi profesión todos los días, y los sábados y domingos enteros. Si viajo, voy trabajando en trenes, aviones y hoteles. Trabajo cada día y trabajar cada día a lo largo de veinticinco años, pues son muchas horas y dan resultado.

LITERATURA Y CAMBIO

Después de un tiempo de silencio en que no salieron obras suyas, hay dos libros próximos «Tabladilla» —ambos premiados—.

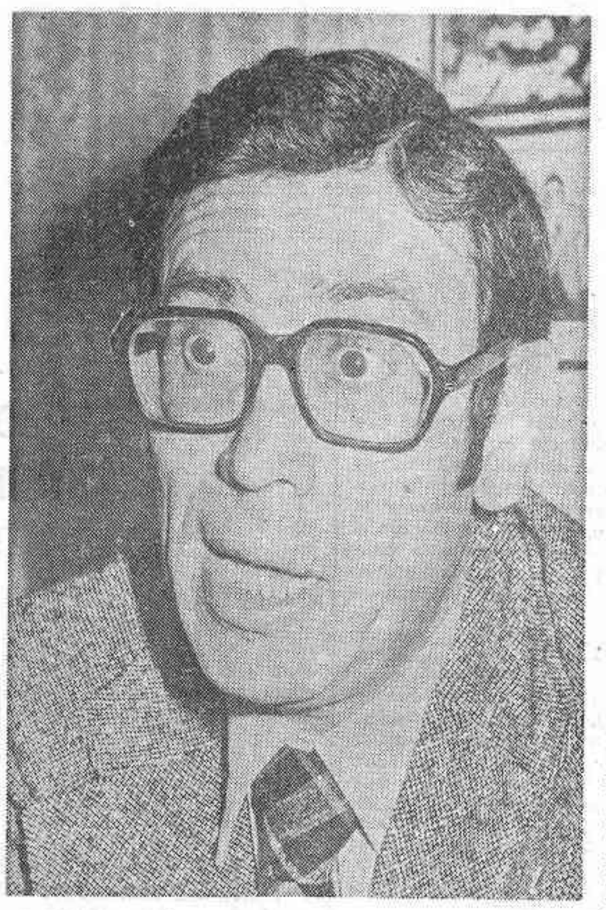

Además trabajo en dos libros de poemas que tengo bastante avanzados y uno de cuentos. Como escritor de cuentos soy muy lento, sólo hago dos o tres al año. Soy un escritor, en cualquier caso, fecundo —aunque pienso que la fecundidad no es un elemento valorativo—. Se ha tos fuentes. Yo soy un poeta río, dicho que hay poetas ríos y poepero eso no quiere decir que sea ni mejor ni peor que un poeta fuente. Si comparamos a un Lope de Vega con un San Juan de la Cruz, son dos colosos, pero no porque uno escribiera mucho y el otro poco. Pienso que la fecundidad, la abundancia, sólo indica un temperamento distinto del escritor más corto —no por ello inferior, ni superior— porque en España se mitifica un poco al escritor corto, al que por ejemplo, escribe un poema cada siete meses. Bueno, allá él, si el poema es bueno... bendito sea Dios! Pero el que escribe tres poemas al mes y también le salen buenos... bendito sea Dios triplemente!.

a publicarse «Yerba y olvido» y

¿Cree usted que este momento de cambio que está viviendo España, se verá reflejado a corto plazo en la literatura?

—No lo sé, es posible que sí. Creo que los poetas —aunque su pregunta no va dirigida sólo a la poesía— que han llevado su obra al margen de los acontecimientos políticos, no tienen por qué cambiar ahora, pero por ejemplo en la novela ya se nota, desde la muerte de Franco el tema predominante en certámenes y demás son las obras relacionadas con el franquismo, el pos franquismo, etc. ya que había una serie de temas que no se podían tocar y ahora se permiten. Entonces pienso que en novela y cuento se va a reflejar más la apertura o el cambio, pero en poesía, los que han llevado su obra al margen de los acontecimientos, seguirán haciendo lo mismo, y por el contrario, aquellos poetas que en determinados momentos han tenido que cantar unos temas que entonces estaban prohibidos, y han tenido que hacerlo como denuncia, como protesta, ahora, al variar las circunstancias, pues, tendrán menos motivos para tocar esos temas.

ESTELLA CIRELLI

(Fotos Carrero)

EL PENSAMIENTO Y LOS DIAS

UN GRAN ESCRITOR Y SUS "GREGUERIAS"

Por Sabino ALONSO-FUEYO

RAMON Gómez de la Serna vuelve a la actualidad con motivo de su reciente «Antología» con selección y prólogo de Ramón Pedró. Queda bien patente en esta obra el ingenio de uno de nuestros grandes escritores contemporáneos. Una magnífica trayectoria literaria marcada por sus «greguerías».

Ramón Gómez de la Serna, nació hombre de letras, y vivió y murió como tal. No quiso ser otra cosa más que escritor; precursor de no pocas corrientes literarias. Alfredo Marquerie dijo, a este particular, que Ramón se anticipó con su teatro al teatro más moderno e incluso a un teatro que aun no ha nacido. Su audacia coincide con formas actuales de teatro. Es precursor de Pirandello, especialmente en «Soledad» o en «El drama del palacio deshabitado». En «Los unánimes», Ramón es precursor de Becker, como es precursor de Adanoff en «Los sonámbulos». En cuanto a «El laberinto» podía servir de argumento a una película moderna.

Las aportaciones de Ramón Gómez de la Serna al mundo del arte son también muy importantes. El crítico Manuel Sánchez Camargo ha dicho: le debemos un Greco superior al de Barrés; le debemos también un Solana que él descubrió con toda su grandeza, y un Goya que conocemos en su entraña gracias a él, le debemos. En fin, la silueta de Picasso y el lienzo admirable de la tertulia del café Pombo que Ramón donó a España.

En relación al periodismo, Ramón inició su colaboración en «Arriba», allá por el año 1944, hasta 1961. Durante la época 1962 a 1966, en que yo dirigí dicho periódico, intenté que reanudase su colaboración, pero estaba muy enfermo y próximo a morir. Fue su mujer, en cambio, Luisa Sofovich la que comenzó a colaborar todas las semanas.

Nunca olvidaré la visita que hice en 1965 a la bohemia y deliciosa casa donde vivió y murió en Buenos Aires Ramón Gómez de la Serna. Su viuda me iba mostrando los recuerdos íntimos (todo «greguerías») de la vida extraña, excéntrica de un genial solitario. Prodigio de felicidad y fecundidad de un novelista, ensayista, biógrafo y dramaturgo... Un detalle me llamó la atención, entonces, por todas partes había cuadernos de notas y bolígrafos. Y es que en los momentos de inspiración, Ramón tenía siempre a mano el medio rápido para escribir sus «greguerías».

Que son como la flor de todo; lo que queda, lo que vive, lo que surge entre la acidez y lo mordaz, lo que resiste todo. Así vivió Ramón la «greguería», frase breve, excitante, paradógica, agudísima, que, a juicio de Sainz de Robles a veces rezuma auténtica poesía, a veces se revuelve en el chiste y aún en el retruécano. «Greguería» es también «la sospecha venial que se puede tener de todo». Es un culto ardiente por la imagen (línea y color) o por la paradoja (contraste y sugestión). Ramón Gómez de la Serna ha escrito miles y miles de «greguerías» como esta:

—«La bombilla que se funde tiene un momento de luz de luna». O como esta: «El rayo es una especie de sacacorchos encolerizado».

Ramón Gómez de la Serna vivió en Buenos Aires más de treinta años, luchando contra la falta de recursos económicos para sobrevivir. En el año 62, el Parlamento argentino le concedió una pensión vitalicia, y la Fundación March, el premio literario «Madrid», y se le concedió «post morten» la medalla de oro de Madrid.

Su prosa es ágil y alada. Nos dice él ingeniosamente que debe tener agujeros que una ceiba, y las ideas también. Así la «greguería» viene a ser un matiz entre los matices de un plural. Una palabrita...».

EL TIEMPO ES ORO PARA HENRY FORD

RESUMEN DE LO PUBLICADO: Al terminar la primera guerra mundial hay una recesión de las ventas, que Ford salva drásticamente reduciendo precios, cerrando la fábrica durante un tiempo y abaratando el producto al abrirla de nuevo, una vez libre de sus stocks. En la crisis económica de 1929-32, lucha contra la política de Roosevelt: Ford ya no es joven y no puede cambiar. No lo hace.

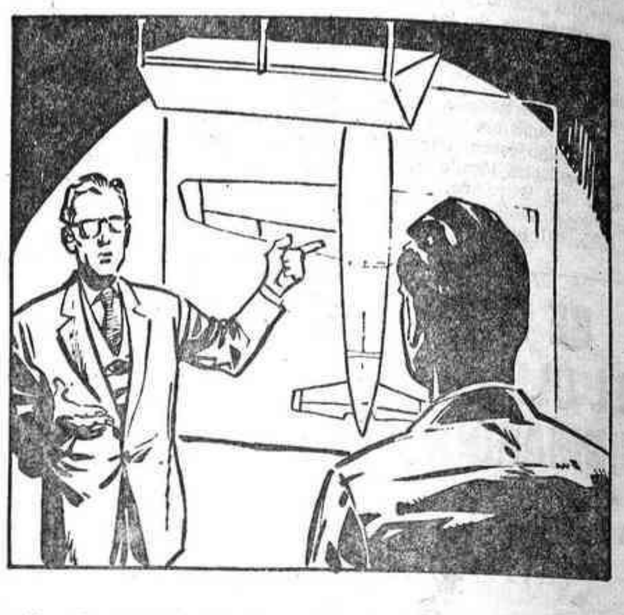

16.— La segunda guerra mundial. Ford, esta vez —¿falta de energías o simplemente realismo?: tiene 78 años—, no va en busca de la paz con un barco, como en la anterior. Se limita a aprovechar la coyuntura y produce más y más camiones, barcos e incluso aviones: un encargo del Gobierno hace que llame a Sorensen, uno de sus mejores auxiliares: «Hay que fabricar aviones». «Conforme». Sorensen viaja a California y observa: «Ustedes lo hacen mal», dice. «Fabrican el cuerpo del avión y luego meten en él las piezas interiores por pequeños agujeros». ¿Cómo lo haría usted?», le preguntan los constructores. «Muy sencillo: los construiría totalmente en cuatro partes y luego las ensamblaría».

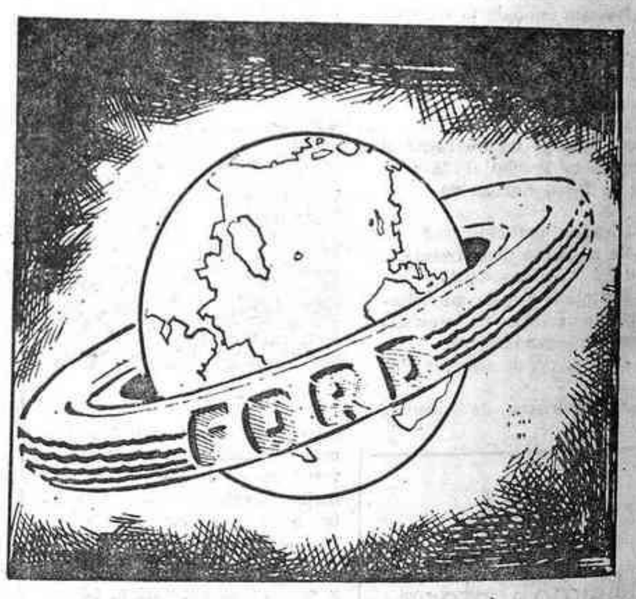

17.— Muere su hijo Edsel, relativamente joven, pero deja a su padre un sustituto: Henry Ford II. El modelo «T» dejó de fabricarse en 1927, pero otros modelos modernos dan la batalla, en solitario, compitiendo con la todopoderosa General Motors. El viejo observa a su nieto y aprueba. En 1947, cuando a los ochenta y cuatro años la vida del patriarca se extingue, deja una dinastía que continuará su labor hasta nuestros días. Los coches Ford se fabrican en Francia —«Vedette»—, en Alemania —«Taunus»—, en Inglaterra, y se montan y venden en otros muchos países.

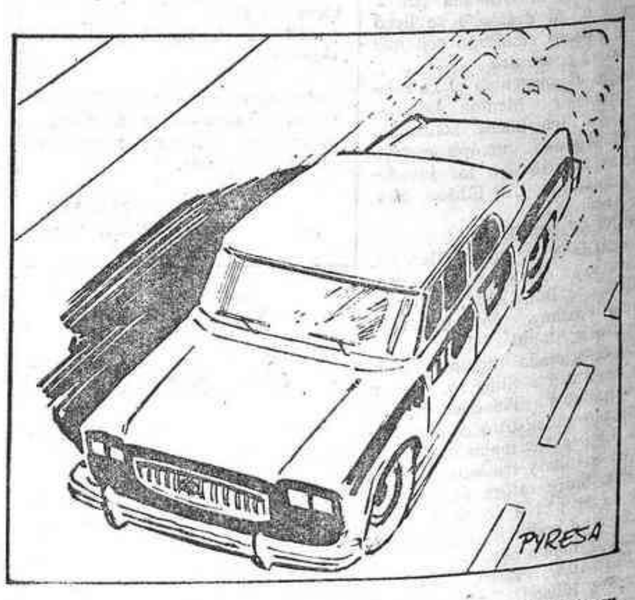

18.—La «Fundación cultural Ford», una de las más ricas de su especie, dotada por él, ha sido acusada, como todas, de servir a la evasión de impuestos. Indudablemente, pero, ¿sólo la creó por eso? No es creíble en un hombre que fletó un barco «para acabar con la guerra y para la paz». Lo que sí es cierto es que Ford y sus métodos llevaron al hombre medio el automóvil. Un balance escrupuloso de sus hechos no debe olvidarlo. Ford es un ejemplo típico del empresario americano: serio en sus negocios, pero capaz de la mayor falta de escrúpulos cuando estos peligran. «Bussines are bussines»: eso lo resume todo.

FIN

Guión: Francisco CORTES

Dibujos: Adolfo BUYLLA

(c) Ministerio de Cultura 2007

Mediterráneo

VIERNES, 18 DE MARZO DE 1977

MADERAS y TABLEROS-PUERTAS y PERSIANAS-TUBERIAS de P.V.C.

REVESTIMIENTOS DECORATIVOS DE SUELOS, TECHOS Y PAREDES

DISTRIBUIDORES:

MADERAS CLEMENTE, S.L.

Ctra. Onda, 101-Tel. 52 08 00 (2 líneas) VILLARREAL

Navarra, 1 - Teléfono 21 59 45 CASTELLON

María Amparo Monzonís García

REINA FALLERA DE BURRIANA

BANCA CATALANA

A SU SERVICIO EN: BURRIANA - Calle San Vicente, 16

Y SUCURSALES EN:

CASTELLON • ALMAZORA • PEÑISCOLA • VILLARREAL

(c) Ministerio de Cultura 2007

ALUNDUM SA

REFRACTARIOS

Y

AISLANTES

Cno. Hondo del Puerto, s/n Teléfono 51 29 50

BURRIANA

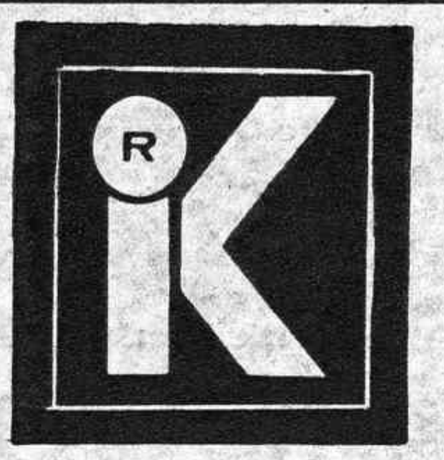

SIKERSA

S. A de pavimentos y revestimentos cerámicos

Apartado 101
Telegramas: SIKERSA
Teléfonos 51 14 12 - 51 14 16 - 51 17 00

Camino Llombay
Télex 65584 SIKER E

BURRIANA

secuvipa, s. l.

servicio **bendiberica**
servofrenos direcciones

oneca

ralentizadores
eléctricos de 5
a 50 toneladas

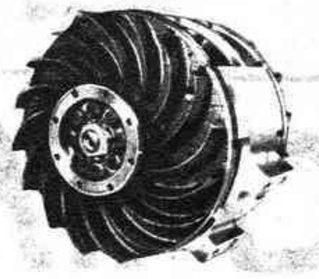

carretera puerto s/n **telf. 51 25 62** 2 líneas

burriana

Talleres Torno S.L.

INSTALACIONES COMPLETAS PARA ALMACENES DE CONFECCION DE NARANJAS

Máquinas para lavar, limpiar, secar, abrillantar y clasificar naranja.
Calibradores para naranjas, limones y mandarinas.
Mesas de selección en parado.
Transportadores.
Máquinas de tapar, flejar y alambrar
Boceladoras.

TALLERES Y DESPACHO: CARRETERA DE NULES, s/n
TELEFONOS 51 00 77 y 51 06 80
APARTADO DE CORREOS NUM. 17
DIRECCION TELEGRAFICA: SALTOR

BURRIANA
(Castellón-España)

BOU

Fábrica muebles cocina
Elementos decorativos

Buen Suceso, 4
Telf. 51 16 22
Burriana

GENERAL PRIM, 12
VICTOR PRADERA, 26 Y 28

BURRIANA

TELEFONO 51 01 77
APARTADO CORREOS 50
TELEGRAMAS ARCOT

(c) Ministerio de Cultura 2007

PROGRAMA DE LAS FIESTAS FALLERAS

Con gran animación los festejos vienen desarrollándose desde el pasado día 5. A lo largo de estas jornadas han tenido lugar los acontecimientos más diversos, desde los puramente falleros, hasta los artísticos o deportivos.

Las fallas finalizarán mañana sábado día 19, festividad de San José. Los actos para estas últimas jornadas son los siguientes:

HOY VIERNES

A las 13 horas, y en los distintos emplazamientos de las Fallas y por las comisiones de las mismas, Gran Disparo de Fuegos Aéreos.

A las 17,30, la Reina Fallera Infantil, niña Isabel Vernia Canuto, Damas de la ciudad, Corte de Honor, Falleritas Infantiles y sus acompañantes de las distintas comisiones y Junta Local Fallera efectuarán la visita oficial a las Fallas.

A las 18, y en el «Llar Fallero», Gran Fiesta de la Juventud, amenizada por la Gran Orquesta Atracción «Mancy».

A las 19,30, la Reina Fallera, Damas de la ciudad, Corte de Honor y Junta Local Fallera efectuarán la visita de cortesía a las Sociedades Recreativas de la ciudad.

A las 21,15, tendrá lugar, en la plaza de España, la «XV Orgía Fallera», que, saliendo de los distintos emplazamientos de Fallas, terminará en la Torre Campanario.

A las 22,30, en el marco incomparable del «Llar Fallero», Gran Fiesta-Baile con la actuación de la orquesta «Mancy» y explosiva Discoteca.

MAÑANA, FESTIVIDAD DE SAN JOSE

A las 7 horas, Gran Diana Floreada con disparo de carcasas y cohetes, por los distintos barrios y sociedades de nuestra ciudad.

A las 9, y en el cauce del río Anna, «IV Trial Fallas», organizado por el Moto Club Burriana, Categoría Junior hasta 350 c. c., y Senior hasta 360 centímetros cúbicos.

A las 11, en la Iglesia Parroquial de María Auxiliadora, solemne Misa con asistencia de nuestras Reinas Falleras, Srta. María Amparo Monzonís García y niña Isabel Vernia Canuto, Corte de Honor, Falleras de barrio y sociedades, comisiones, autoridades y Junta Local Fallera.

Terminada ésta, se efectuará, en la plaza de España, la Ofrenda de Flores a la Excelsa Patrona la Virgen de la Misericordia. A continuación, en el mismo recinto, disparo de una Gran «Mascletá» y Fuegos Aéreos.

En el Reñidero de la Delegación Comarcal de Sindicatos, Campeonato Interprovincial de Peleas de Gallos de Clasificación, organizado por la Peña Gallística dependiente del Grupo de Criadores y Exportadores de Gallos de Pelea, del Sindicato de Ganadería, importantes peleas de gallos, otorgándose el Premio del Magnífico Ayuntamiento y otros trofeos. Participarán, entre otras, las provincias de Madrid, Barcelona, Valencia, Cádiz, Toledo y Jaén.

A las 13, la Reina Fallera, señorita María Amparo Monzonís García, Damas de la ciudad, Corte de Honor y Junta Local Fallera se desplazarán a la Casa-Residencia de Ancianos de esta ciudad, donde la Reina ofrecerá una comida.

A las 18, visita oficial a las Fallas por la Reina Fallera, Damas de la ciudad, Corte de Honor, señoritas Falleras, comisiones, Junta Local y Magnífico Ayuntamiento. Finalizada la visita oficial a las Fallas, la Reina Fallera, Damas de la ciudad, Corte de Honor y Junta Local efectuarán la visita a la Sociedad Recreativa Cooperativa Agrícola de «San José», en dicha visita se efectuará la entrega de premios a los ganadores del Campeonato Local de Ajedrez. A la misma hora, y en el «Llar Fallero», Gran Baile con explosiva Discoteca y la orquesta atracción «Mancy».

A las 20, dará comienzo la «Cremá» de las Fallas Infantiles.

A las 22, igualmente, serán quemadas las Fallas no premiadas y, a continuación y por el orden invertido, tendrá lugar la «Cremá» de las Fallas que hayan obtenido premio.

Finalizada la «Cremá», se disparará una gran traca final, que recorrerá las calles de nuestra ciudad, finalizando en la Torre-Campanario, con disparo de un Gran Castillo de Fuegos Artificiales, como colofón de nuestras Fiestas Josefinas.

«Ser reina fallera es un gran honor»

"Añadiría más actos en los que pudiera participar todo el pueblo"

MARIA AMPARO MONZONIS GARCIA, REINA FALLERA DE BURRIANA

Este año ha sido proclamada Reina Fallera de Burriana María Amparo Monzonís García. María Amparo tiene 18 años y estudia Ciencias Empresariales en la Facultad de Valencia.

Morena, con ojos muy expresivos y fácil sonrisa, se define a sí misma como abierta de carácter, un poco egoísta y orgullosa pero no más de lo normal. Es sincera y le gusta divertirse.

—¿Qué significa para ti ser Reina Fallera?.

—Un gran honor, porque ello implica representar a la mujer burrianense, que es muy importante. Te diré que el sólo hecho de vestir el traje de fallera ya representa bastante.

—¿Por qué te eligieron?

—Realmente no lo sé. Fue una verdadera sorpresa.

—¿Qué relación te une con Burriana?

—Mi madre es de allí, y yo he veraneado en Burriana siempre. Además cuando era pequeña iba muchísimo. Ahora también, pero menos.

María Amparo tiene un gran perro dálmata que constantemente se acerca a nosotros como queriendo colaborar en la entrevista.

—¿Cómo se llama?

—Ringo.

—¿Qué actos de los realizados hasta ahora son los que más te han gustado?

—El acto de pleitesía, la presentación... Son dos actos muy serios. La ofrenda aunque no la he vivido, supongo que será de lo más bonito.

—¿El que menos?

—Ninguno. Me gustan todos.

—¿Qué aficiones tienes?

—Leer, sobre todo novela moderna.

—¿Cuál es la última novela que has leído?

—«La isla de las tres sirenas», de Irving Wallace. También me gusta la poesía, por ejemplo Tagore. La música sudamericana y respecto a los deportes no me queda mucho tiempo para practicarlos. Juego un poco al tenis y en verano me dedico a la natación.

—¿Qué puesto crees que ocupa la mujer en las Fiestas?

—Ocupa uno de los lugares más importantes, porque unas fiestas sin mujer no serían fiestas. Es parte fundamental en todos los actos.

—¿Y en la sociedad en general?

—Hace unos años estaba peor, ahora ha mejorado bastante y dentro de algún tiempo su situación mejorará aún más. Yo por ahora no me quejo.

—¿Qué harás al finalizar la carrera?

—Tengo pensado estudiar Ciencias Económicas y luego trabajar, si puedo... Buscaré alguna empresa, algún banco. Empezaré con lo que me den y procuraré subir poco a poco.

—¿Qué cambiarías en las Fallas?

—Nada.

—¿Qué añadirías?

—Más actos en los que pudiera participar todo el pueblo.

—Por ejemplo...

—Fiestas en la calle.

—Háblame de tu familia. ¿Cuántos hermanos tienes?

—Un chico mayor y una chica más pequeña. El perro también es como de la familia, ¿sabes?

—¿Qué opinan tus hermanos de tu nombramiento?

—Están muy contentos. Mi hermano vive más las fiestas, la pequeña no tanto pero también está muy satisfecha.

—¿Tus padres?

—Lo mismo. Mi padre por su trabajo no puede asistir a todo lo que quisiera; pero mi madre sí que viene a todo, casi parece ella la Reina.

Los que más contentos están son mis abuelos. Ellos viven en Burriana de toda la vida y aunque no son de allí, son muy queridos por el pueblo.

—¿Dónde vives en Valencia?

—En la Residencia Universitaria «El Pilar».

—¿Vendrán algunas compañeras tuyas de Valencia?

—Algunas sí; y de aquí de Castellón, todas o casi todas.

Pensamos que María Amparo tendrá un glorioso reinado. Nos despedimos de ella en la puerta de su casa, deseándole que se divierta y no se canse demasiado.

—Aunque me canse muchísimo, te aseguro que merece la pena. Lo triste es que ya quedan muy pocos días...

MARIAN

"Les pediría a todos los niños que vengan a ver las fallas, los castillos de fuegos, las mascletás..."

ISABEL VERNIA CANUTO, Reina Fallera Infantil

Isabel es una niña rubia, de expresivos ojos oscuros y amplia sonrisa, tras la que se oculta una perceptible timidez.

—¿Cuántos años tienes?

—Nueve

—¿Cuántos hermanos?

—Una hermana de quince años.

La Reina Fallera Infantil de este año, nos ha recibido en el Colegio de la Consolación de Burriana, donde en la actualidad cursa tercer curso de E. G. B.

—¿Qué notas sacas?

—Cuando estudio buenas.

—¿Y estudias?

—Ahora con lo del reinado lo tengo un poco descuidado, pero normalmente sí.

—¿Qué es lo que más te gusta hacer, cuando no vas al colegio?

—Me gusta pintar paisajes con árboles y ríos. Los muñecos no me salen muy bien...

Dos Hermanas de la Institución, una de ellas profesora de Isabel, nos acompañan. De vez en cuando intervienen animándola a responder...

En clase habla mucho —nos dicen.

—¿Qué estudia tu hermana?

—Segundo curso de B.U.P

—¿Cuándo te nombraron?

—No lo sé. Me hicieron mis papás sin saberlo yo.

—¿Qué más cosas te gustan?

—La tele.

—¿Qué ves en la tele?

—Las películas del Oeste son las que más me gustan. También los dibujos animados.

Su profesora interviene: Marco ¿no te gusta?

—No. ¡Es que es un drama!. En todo caso. Un globo, dos globos, tres globos.

—¿Qué haces en casa cuando estás de vacaciones?

—Juego con mi perra que se llama Lili.

—¿Cuántos trajes tienes?

—Dos. Uno rosa y otro verde, pero a mí me gusta más el rosa.

—¿A cuantos actos has ido ya?

—A muchos, ya sólo me quedan cuatro.

—¿Qué es lo que más te gusta de ser Fallera Mayor Infantil?

—Que las demás falleras me rindan pleitesía.

—¿Qué harás mañana?

—Jugar... ¡Ay, no! ¡Me tengo que vestir!

—¿Qué falla te gusta más?

—Todas. Tal vez la que más sea la del Club 53.

—¿Alguien de tu familia ha sido fallera?

—Mi hermana cuando era pequeña.

—¿Cuántas amigas tienes?

—Muchas.

—¿Qué pidirías a los niños?

—Que vengan a Burriana a ver las Fallas, los castillos de fuegos, las mascletás...

Isabel vuelve a clase. Nos despide con un tímido adiós y con una graciosa sonrisa desaparece de la mano de su profesora.

MARIAN

Servicio de Asistencia a Pensionistas de la Seguridad Social

CONCURSO HOTELERO

Se pone en conocimiento de aquellas Empresas Hoteleras a quienes pueda interesar, que el Servicio de Asistencia a Pensionistas de la Seguridad Social convoca Concurso para contratar plazas en Hoteles situados preferentemente en el litoral mediterráneo, por el período total o parcial comprendido entre junio de 1977 y mayo de 1978.

Los concursantes deberán presentar su oferta en el Registro General del Servicio, sito en Agustín de Foxá, 31, 8.ª planta, Madrid-16, antes de las 12 horas del día 15 de abril de 1977.

El pliego de condiciones para este concurso está a disposición de los interesados en el mismo, en la Delegación Provincial del Servicio del Mutualismo Laboral de Castellón.

BEBA VINO SAN MATEO
TELEF.: 21 41 81

SU RESTAURANTE
GOYA
Avda. Casalduch, 23
Teléfono: 22 30 75

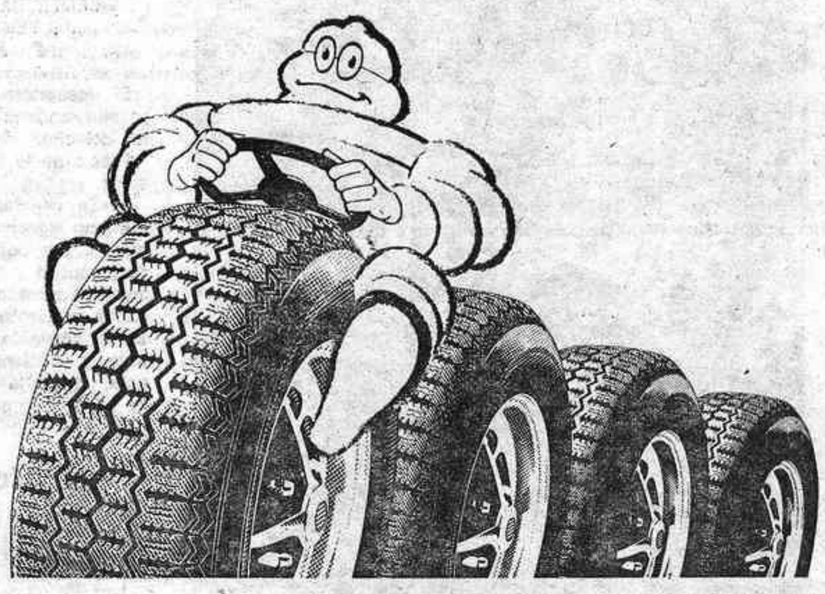

inconfundible ZX

AGENTE EXCLUSIVO

LUIS PRADES, S. A.
Ronda Magdalena, 17 - Tel. 21 55 11

SERVICIOS

CASTELLON
Ctra. Valencia-Barcelona, s-n. Torre Michelín - Tel. 21 24 11

BURRIANA
Ctra. del Puerto, s-n. Edificio Michelín - Tel. 51 16 61

ONDA
Ctra. Viver a Burriana, s-n. - Tel. 60 10 34

Más de 50 años al servicio del automovilista, con las mejores instalaciones dedicadas al neumático.

MICHELIN

(c) Ministerio de Cultura 2007

ONCE FALLAS ADORNAN LAS CALLES DE BURRIANA

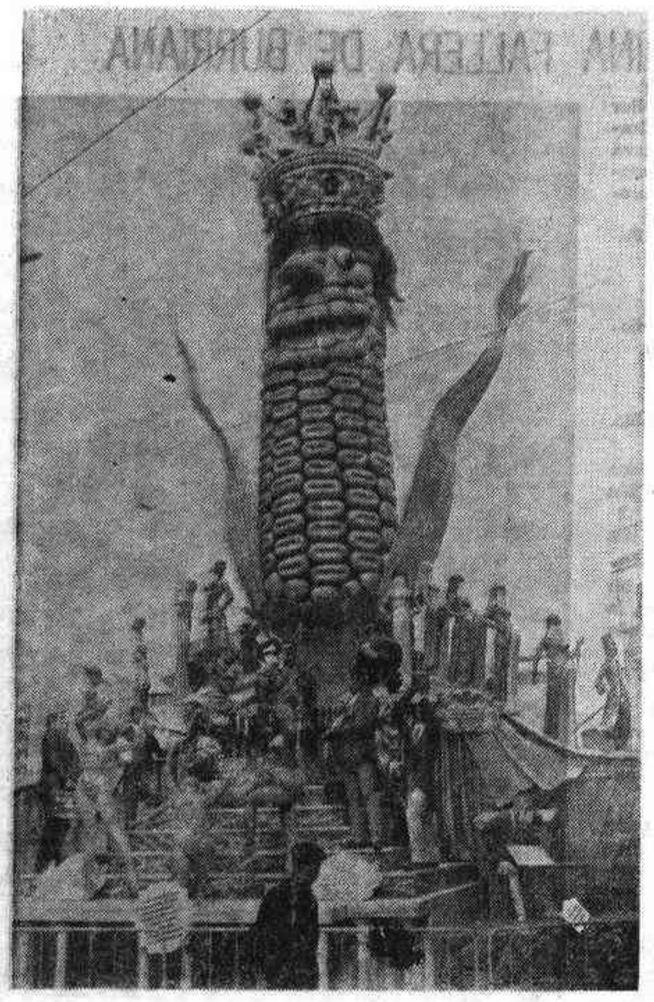

CLUB 53 (Primer Premio)

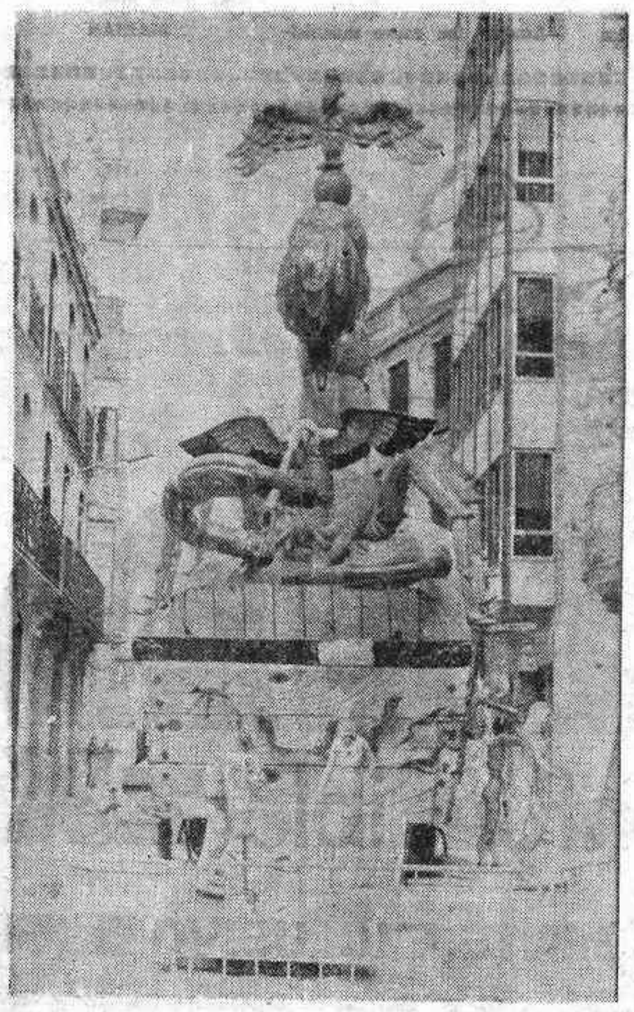

CENTRO ESPAÑA

RAVALERA

Barrio de San Blas

Es artista de esta falla don Vicente Martínez Personat y crítico don Vicente Cardet Martínez.

La falla está dedicada a la carrera de precios. En cuanto a su contenido, valga a título de explicación este resumen.

En esta falla se parla dels preus que mos estan otegant dls que vivim del triste i escorregut jornal.

Per damunt del baúl, reglotant de diners i de divises, de poders i de accions, se bamboletja el fantasmot dels preus, coberta la capsana en un cachol de pirata, que és la cobertura que millor li va, i rebolant sempre per amunt, mai per a vali.

I rodejant el catafalco, unes quantes facetes de lo que la putja dels preus mos mostra cada día adobat de manera que, buscant la xansa, mos fasa pensar en les conseqüències del asunt.

Veguem, en una part, la forma en que se sols repartir la botifarra dels jornals, en la que el que talla el bacallat sol donar-li la millor parte al que té més, i la pell sense molla al que més necessita i més treballa.

La compra de cada día es veu expresa en una dona que, al entrar, porta un faix de billets en la bolsa, i a la eixida tan sols porta quatre fulles de col i una cona de cansalà.

No falta qui la putja li resulta beneficiosa el que explota a la muller, cobrant cada vegà més duros, en ca que li asomen en lo cap les banyes.

I la del pobre jornaler que, aficionat a la quiniela i a la lotería, ha juat un décim i en el sorteig le han triplat la posa, o lo que és lo mateix, ell volia un otre fill per a cobrar més punts en la ajuda familiar, i li han dut tres nanos com en el programa del «Kiko».

VICENTE RAMON BROCH VENTURA
Presidente.

El presupuesto general: 500.000 pesetas, contando todos los gastos del año.

Precio de la falla: 286.000 pesetas.

—«En general las fallas de Burriana siguen un buen camino aunque por barrios va perdiéndose mucho y llegará el día en que sólo tendrán fallas las sociedades culturales o recreativas. En el barrio la gente no colabora lo suficiente y es una lástima, porque la falla le da a cada zona de la población un gran ambiente».

Barrio de la Mota

Realizaron la falla el artista don Juan Dualde Moles, el crítico don Roberto Roselló Gasch.

La falla refleja con agudo sentido varios aspectos de la vida de Burriana, recogidos bajo el lema de «Cartes».

Hay muchos tipos de «cartes» o naipes. El artista ha ido tejiendo escenas, inspirándose en sus denominaciones.

Como figuras estelares del remate tenemos un buzón. ¿Cómo no?

Y una cigüeña monumental, que atiende las cartas que los papás envían a París, solicitando prole.

ESCENA PRIMERA

«CARTES A PARIS»

Los partos son dolorosos... para ambos padres. Si no que se lo pregunten al «recién papá», que ha perdido un ojo de la cara. Sobre un botiquín más o menos urgente, se arrellanan el tocólogo y la comadre, para quienes el alumbramiento es ciertamente indoloro. Y de color verde.

ESCENA SEGUNDA

«EL SOLITARI»

Puede que sólo haya «un borrianero», «el solitari», que crea en los contadores del agua. Le vemos inaugurando un monumento al cuentagotas. ¿Hasta cuándo funcionarán, los contadores, con el permiso de la cal?

El cerdo con el gota-gota ya se lo explicarán ustedes en cuanto empiecen a funcionar (?) los contadores.

ESCENA TERCERA

«CARTA BLANCA»

Es la que tienen los cobradores de impuestos. Una víctima pagana sale de una cueva con el pantalón a rastras. ¿La de Alí Babá? ¿La del Pernales? La de Recaudaciones, simplemente.

En la ventanilla de pagos, el pagano de turno tiene que ponerse un barril para ocultar sus vergüenzas. El impuesto de rodajes de patinetes les ha costado un zumo de gallina.

ESCENA CUARTA

«CARTA ELS REISSOS»

Los mayores les escribimos a los Reyes; y a los Jefes de Estado, con la vana ilusión de que preserven la paz a todo trance.

Por desgracia, nos dice la Falla, muchos acuerdos de gran altura deberían escribirse sobre papel higiénico.

ESCENA QUINTA

«EL ORET»

Los que ya superaron la cincuentena conocen lo que supuso este áureo naipe en la vida sexual de la reprimida juventud de los cuarenta-cincuenta.

La cosa tiene demasiados rombos para contarla en público.

VICENTE FONT FORTEA
Presidente

Presupuesto general: Entre 450.000 a 500.000 pesetas.

Falla: 250.000 a 500.000 pesetas.

Falla: 250.000 pesetas.

—«Las fallas las veo cada año mejores, y en cuanto a la organización fallera es buena, aunque puede mejorarse. Respecto a las relaciones con la Junta Local y colaboración recibida pienso que está bien.

Sociedad Filarmónica

La falla es obra de don Juan Vidal Palomero como artista y don Juan Vidal Escoluno como crítico. Está dedicada a los «Tenorios 77», representados en el tema central y escenas.

Una calabaza representa a don Juan Tenorio (El Conquistador) .Sobre dicha calabaza descansa la Torre Eiffel) y el remate dos globos, los cuales con sus caras, una alegre y la otra triste, representan la comedia en este mundo del amor. En dicho remate se encuentra una cigueña, la cual pide trabajo, pues con tanta píldora anticoncepti-va no hay demanda de bebés.

ESCENA PRIMERA

Un matrimonio que, buscando antibabis, no encuentran la forma de dejar de procrearse y la familia no para de aumentar.

ESCENA SEGUNDA

El novio que se engañó y dejó a la novia embarazada, y la madre de ésta los lleva a la Vicaría a la fuerza.

ESCENA TERCERA

Un cirio apagado que representa la sala de maternidad, saliendo humo, queriendo dar a entender que ya no se da a luz, pero sí humo.

ESCENA CUARTA

Don Juan Tenorio le está enseñando la punta del mango de su espada a una muchacha, la cual se siente atraída por ella.

ESCENA QUINTA

La chica de los polvos: polvos de castaña, de noche, de orilla de mar, etc.

ESCENA SEXTA

Un viejecito, sentado en un banco del jardín, al contemplar a una joven muchacha, se enciende y su gayato, que representa un termómetro, le llega a marcar 40º de temperatura.

VICENTE ALCALA DIAGO
Presidente

Presupuesto general: 1.200.000 pesetas, aproximadamente.

Cantidad destinada a falla: 400.000 pesetas.

—«Las estructuras sobre las cuales se asientan las fallas de Burriana tienen que ser modificadas a fondo. Es necesario más atención y apoyo por parte de la Junta Local Fallera y el Ayuntamiento hacia las comisiones falleras, ya que esto es una carga muy grande para nosotros, sobre todos para la falla que sale exclusivamente de una sociedad. En el caso de los barrios quizá sea otra cosa, porque su campo de acción es más amplio».

Sociedad de Cazadores

La falla es obra del artista don Juan José Borillo Poré y el crítico don Joaquín Aymerich González.

El lema de este monumento es «Piraterías», y su contenido queda resumido en las siguientes explicaciones:

TEMA GENERAL

Trata la Falla del conjunto de abusos y tretas de que se valen los poderosos para medrar, abusando de las circunstancias que se crean, ya sea por necesidades u otras facetas de la vida.

FIGURA CENTRAL

Un gran buitre con vestimenta de pirata árabe, representa a la OPEP, que, aprovechándose de la necesidad del petróleo y sus derivados, están haciendo su agosto a costa de los demás países.

A sus garras, un gran queso, del que falta una raja y de cuyo interior salen unos ratones, que son esperados por unos gatos; representan los pequeños países en vías de desarrollo, que, debido a esta situación, serán devorados.

ESCENA PRIMERA

Una figura vestida con un traje talar y con un saco al hombro, va repartiendo obsequios como si fuese Papá Noel, y a su alrededor otras figuras le siguen anhelando sus obsequios a cambio de lo que sea. Representa las potencias que con sus promesas y pequeñas dádivas se aseguran la amistad y servilismo de los países menos poderosos.

ESCENA SEGUNDA

Un carro cargado de personas pasa por una pista llena de obstáculos y va arrastrado por un centauro (en este caso cuerpo de asno) y representa una familia, en la que el padre arrastra el peso de la familia, con el esfuerzo a realizar para salvar los obstáculos que representan, la manutención, vestido, estudios de los hijos, distracciones, vicios y exigencias de los hijos y de la esposa.

ESCENA TERCERA

Una enorme liga trata de representar la variedad de partidos políticos que se están tratando de formar con sus diferencias en cuanto a ideologías y el interés que tienen unos en conservar y otros en tener acceso a los puestos de mando y dirección de los mismos.

JOAQUIN ALBERT SERRA
Presidente

Presupuesto general: Cerca de 2.800.000 pesetas.

Importe de la falla: 300.000 pesetas. Respecto al tema económico tengo que añadir que antes el único gasto realmente grande era el monumento, pero ahora hay tantas cosas que atender que la falla ha pasado a ser un gasto más, casi en el mismo nivel que las carrozas, comparsas, etc.

—«El presente de las fallas es bueno, en cuanto al futuro no lo veo claro. Y no porque la fiesta fallera decaiga, sino porque los hombres que pueden arrastrar todo el tinglado de las fallas se van haciendo cómodos, existen demasiadas cosas para pasar el rato y hacer una falla es un sacrificio tan grande que la gente se retira».

Barrio de la Merced

Esta falla se ha realizado siguiendo las directrices artísticas y diseño de don Juan Ninot y don José Diago, interviniendo como crítico don Juan Ninot.

La explicació d'esta falla busca la farsa d'avui,
circulació, aparcament y camí
i és en comú la batalla
Se prohibís l'aparcar
ni n'hi ha extaasionament,
s'aplegarà a no poder ca...,
per no deixar-te para
i perdre'l coneiximent.
Chariotaes d'abans,
jaimitaes d'ara
comics que gusten vara
com «Marxs» els germans,
L'any internacional d'el gos,
de la gosa i el gatet,
¡i per què no al pardaletl,
que es el més cariñós del món.
Mos conten l'aigua i la llum.
i a poc l'aire que respirem;
i mosatros què contarem
quant mos emporten allà llun.
La cultura és un «hos»,
per retraure tradicions,
que estan tocant els botons
¡i fent lladrad més d'un gos!
La Brusa és tradició
de la «dorada» Borriana,
i fa poc fiu discusió
en plena festa «fallada».
«Pelicano», animal de ploma,
pinta molt i vola poc;
s' sol arrimar al foc
i no és animal de broma.

BAUTISTA SABORIT BURDEUS
Presidente

Presupuesto general: cerca de un millón de pesetas o puede que algo más.

Importe de la falla: 325.000 pesetas. Es poco dinero porque el año próximo celebraremos el cincuentenario de la falla y entonces queremos tirar el resto, celebrándolo por todo lo alto.

—«Hay que modificar algunas cosas dentro de la organización de las fallas, porque la gente se ha vuelto cómoda. Quiere pagar y sallrse. Y ese no es. Hay que colaborar no sólo en lo económico sino en todas formas. Este año, por ejemplo, hemos tenido una comparsa infantil extraordinaria gracias a que la gente colaboró ampliamente».

Barrio Ravalera

Ha contado esta falla con la colaboración como crítico de don Roberto Roselló Gasch. El monumento está dedicado a los problemas ocasionados por la posesión de automóvil, con sus impuestos reparaciones, consumo de gasolina, etc.

El título de la Falla, tomado de un conocido programa de Televisión, nos indica por dónde van los tiros: el coche da muchas satisfacciones, pero también crea problemas. Y la Falla pretende satirizar algunos de ellos.

El tambor y la majorette del remate aluden a la «parcha» del título.

En cuanto a la vaca, su simbología está al alcance de todas las inteligencias. Un coche es algo que se puede ordeñar igual que una vaca.

ESCENA PRIMERA

«Ahorre energía», recomienda la leie. La Falla lo recomienda también, con su disco de limitación de velocidad. Lo recomienda también el cazador que, en vez de ir al monte, a cansarse, ahorrar energía matando «conejos» domésticos.

ESCENA SEGUNDA

Que Dios nos libre del dolor de muelas y de las facturas de reparación de coches. No en balde los mecánicos y talleristas pueden darse la «dolce vita».

Una gigantesca espada atraviesa una pila de recibos de los que mana sangre. La sangre del dueño del «Papus», naturalmente.

ESCENA TERCERA

Una señal de parada. Simboliza el paro laboral que nos aflige. La golfa, no obstante, tiene jornada intensiva.

ESCENA CUARTA

Un gran rompecabezas. Esos son los exámenes para el permiso de conducir. Hay que estudiar mucho, tener suerte, dominar los nervios y, por si las moscas, llevar una buena pareja de padrinos.

ESCENA QUINTA

Trata del problema energético. Los árabes nos han puesto un dogal de petróleo al cuello. Lo dice un verso:

Com als gossos per el aro,
a tots ens faran passar.
Baixa, petróleo caro
Tu pantalons baixar.

ESCENA SEXTA

El coche es una vaca de ubres llenas para algunos, para los médicos, que «reparan» a los accidentados. Para el Seguro.

(Pasa a la siguiente)

LA MOTA

SAN BLAS

(c) Ministerio de Cultura 2007

ONCE FALLAS ADORNAN LAS CALLES DE BURRIANA

(Viene de la anterior)

que gana mil duros «per rescanyà». Y para las compañías fúnebres, evidentemente.

Al fondo, la Ford. O las multinacionales si lo prefieren. El artista no se atreve a meterse con ellos.

RAFAEL ROMERO
Presidente

Presupuesto general: 800.000 pesetas.

Gasto de la falla: 260.000 pesetas.

—«La actual estructura fallera me parece bien, y pienso que las fallas no se terminarán nunca, porque vienen de hace muchos años. El principal problema es sacar el dinero. La colaboración de Ayuntamiento y Junta Local me parece normal, aceptable».

Barrio Escorredor

Ha intervenido como artista y crítico de la falla don Juan Manuel Cifuentes. El monumento refleja varias facetas o actitudes de los que decimos «viven del cuento», todo lo cual se explica en un tema central y cuatro escenas.

El centro de la Falla es el genio de los cuentos, del que salen las ideas, aplicadas a la vida actual.

Como final de Falla y principio de crítica está el cuento del destape, gracias al cual se están haciendo ricos muchos, aprovechándose de la poca mentalidad de este país; encima de la cabeza se encuentra, representando el cuento de la crisis energética, uno de los jeques orientales, que se enriquecen egoístamente sin tener en cuenta las necesidades de los países.

En la nariz tenemos el cuento de la libertad, del que se aprovechan para ver si pueden engañar y logran su objetivo.

El genio sale de la alta esfera, de la que sólo sabe lo que es justo y se encierra todo lo demás.

PRIMERA ESCENA

«Blanca Nieves y los Enanos Mentales»

Representa el interés que tienen algunos en financiar los espectáculos para distraer al pueblo.

SEGUNDA ESCENA

«La Cenicienta»

Representa la liberación de la mujer del arraigado machismo que existe en este país.

TERCERA ESCENA

«La Casa de Papel»

Hace alusión a la inauguración de la Casa de la Cultura de esta ciudad.

CUARTA ESCENA

«Alí Babá y los 40 Ladrones o que se entienda quien sea»

Critica la incensante evasión de moneda al extranjero por algunos que se hacen llamar españoles.

FAUSTO FELIU TARANCON
Presidente

Presupuesto general: Cerca de 700.000 pesetas.

Importe de la falla: 400.000 pesetas.

—«Las fallas de este año las veo un poco bajas, pero de mucha calidad. El ambiente es bueno. En cuanto a la organización, considero que tendrían que suprimirse o dejar de asistencia voluntaria para las comisiones algunos actos oficiales, que son engorrosos. Yo suprimiría todo lo que nos obliga a salir del barrio. Lo bonito es la presencia de las falleras en nuestras calles, luciendo su garbo y creando fiesta en torno a la falla. Lo importante es centrar la fiesta en la mujer del barrio».

Barrio Valencia

Esta falla ha obtenido el segundo premio en el concurso del presente año. Es obra del artista don Vicente Tornador Pascual, y el crítico don Enrique Hueso Claus. La falla está dedicada a las mujeres, al atractivo femenino, y les ayudará a comprenderla mejor, si van a visitarla, la siguiente explicación.

El artístico búcaro como remate quiere significar la mujer en sus diferentes facetas, para llamar la atención al máximo, en todas sus costumbres, para que sea admirada. Por este motivo, la mujer sale de dentro de una pieza magnífica, policromía de colorido, para que su parecido pueda identificarse en el mismo, en todos los aspectos de belleza y hermosura. Así mismo aparece con la cabeza llena de pájaros, aunque ella ya sabe que así y todo (con la cabeza llena de pájaros) nos sigue atrayendo.

PRIMERA ESCENA

El sillón representa a la mujer elevada a un trono, exhibiendo unas excelentes protuberancias pectorales ante el fotógrafo, que en realidad sirven para poco más, ya que a la hora de criar a sus hijos se hace en forma artificial.

SEGUNDA ESCENA

Ante el monumento a la Venus de Milo, la pareja de turistas, él queda admirado ante el cuerpo de la Venus. Mientras tanto, el jardinero está embelesado admirando también las interioridades de la visitante.

TERCERA ESCENA

El «bucho» exhibe en su llavero a la «Maja desnuda», presumiendo con ello de tener una mujer desnuda de rancio estilo, demostrando con ello que la mujer en todas las épocas ha resultado atrayente.

CUARTA ESCENA

A pesar de las protuberancias pectorales los niños están desayunando con productos lácteos o farmacólogos para su desarrollo vital. Esta escena está representada por un bote de leche en un plato lleno de niños que están libando en el mismo, mientras las mamas, lo que llaman restaurante de los niños, lo guardan para los mayores.

QUINTA ESCENA

Representa a la Luna que, como mujer, también está conquistada. Ella se siente muy coqueta recibiendo a sus visitante, como las de la Tierra.

ENRIQUE HUESO CLAUS
Presidente

Presupuesto general: 1.200.000 pesetas, aproximadamente.

Importe de la falla: unas 580.000 pesetas, según los cálculos.

«El segundo premio que hemos obtenido este año es para el barrio Valencia un motivo de orgullo, puesto que sabíamos de antemano que era muy difícil competir para el primer premio, ya que el Club 53 ha contado con una gran comisión y un gran presupuesto.

Respecto a las relaciones con la Junta Local Fallera, en general son buenas, aunque al ser esto como una gran familia, siempre existe algún pequeño disgusto. Sucede también que aunque la Local y el Ayuntamiento tienen el máximo interés en colaborar con las comisiones, a veces se quedan un poco cortos a la hora de la verdad».

Club 53

De una monumentalidad excepcional, en la que destaca sobre todo la belleza de sus «ninots», esta falla ha obtenido el primer premio del concurso fallero. El artista y crítico es don Vicente Luna Cervero, a quien es justo felicitar desde aquí por el importante galardón conseguido por su obra.

La falla está dedicada a "S. M. La Panoja», o sea el dinero.

«La Panoja» es la palabra con que cierta gente denomina al dinero. Y el dinero, precisamente, es quien domina al mundo, el que da gloria, fama, honores, prestigio, brillo y hasta inteligencia.

Por esto, en nuestra Falla, vemos coronada a «La Panoja» y, entorno a ella, pequeños ejemplos de cuanto con ella se puede.

Ver a ese personaje, con cabeza de jumento, poseedor de muchísima «Panoja», como todos le bailan los «nanos», le rinden vasallaje, exaltan sirven y ofrecen placeres.

Y quien no disfruta de «Panoja», suspira por tenerla por todos los medios, como ese pobre de la chabola que persigue conseguir un pleno para hacerse rico, ya que no puede hacerse como ese matador de toros que se enriquece a fuerza de estocadas; la «entretenida» que, sentada en el tendido de la Plaza, casi muestra la «base» de su fortuna; ese pirata que guarda su «tesoro» en la caja de caudales de un Banco en lugar de una isla solitaria; el futbolista que, a pesar de ser un pobre esclavo, al que examinan como a una caballería, cobra millones y millones, y esos de los «petrodólares» que pueden permitirse el lujo de tener señoras de repuesto y todas en estado de buena esperanza, como sus pozos petrolíferos. Una nueva sociedad con la que ya alterna la de la más pura sangre, porque poderoso es don dinero, y éste no puede ser despreciado ni por esa famosa Marquesa de Serafín, que bebe en porrón y se baila un rigodón.

«La Panoja» reina absolutamente en el mundo y hasta las monas si bailan al son del pandero, es por el miserable dinero.

Esta es la explicación de la Falla, en la que también podrá verse alusiones a la fuga de divisas al extranjero las fluctuaciones de la Bolsa y otros pequeños detalles con los que confiamos alcanzar la aceptación popular que toda Falla debe exigir.

JOSE MOROS ESTEVE
Presidente

Presupuesto general: alto, pero menos de lo que la gente va diciendo por ahí.

En cuanto al coste de la falla, ha sido importante, pero repito lo anterior, no tanto como dicen.

«La obtención del primer premio ha colmado todas nuestras ilusiones y ha sido una recompensa, que sin falsa humildad debo considerar justa, porque hemos trabajado todo el año para eso, recibiendo una magnífica colaboración de los socios del Club 53 a los que estoy muy agradecido.

En cuanto a la organización de las fallas, la Junta Local debía tener más consideración para las comisiones, ofreciendo también mayor colaboración».

Barrio La Bosca

Este barrio se ha incorporado a las fallas en las presentes fiestas, habiendo surgido como una segregación del barrio de Valencia. La falla es obra del artista don Manuel Sebastiá, y está dedicada al tema del amor; bueno en realidad al «Amor brujo», que queda reflejado en todo el conjunto del monumento.

TEMA GENERAL

El corazón es la base para que surja el embrujo que lo ensarta en el amor. Un gran joyero nos muestra materializado en objetos, los más representativos del amor. Unas escenas plasman en los bajos de la falla múltiples aspectos del juego amoroso en la actualidad.

ESCENA PRIMERA

A través de películas, libros, revistas y cómics, que con profusión se le ofrecen, trata el hombre de doctorarse en erotismo. El resultado de tal erotización se traduce en un incremento natalicios, que la mujer está dispuesta a cortar de raíz.

ESCENA SEGUNDA

Retal a retal va menguando la tela en la indumentaria femenina, en igual proporción a la cantidad de piel que la mujer nos enseña. Ello constituye una fuerte tentación para el sentido de la vista. Lo malo es que, a veces, cuando más se mira, menos se ve, y lo que se desea del huerto ajeno, te lo están robando en el propio.

ESCENA TERCERA

En el juego del amor abundan los «penaltys». El jugar tiene esas cosas. Así pues, el que no quiera apechugar con el castigo, que se frene en la acción; de lo contrario, como reza el refrán, «a lo hecho, pecho».

ESCENA CUARTA

El amor se practica en los sitios más insólitos. En la escena se puede apreciar que hasta delante de la Policía Municipal.

ROSENDO VILARROYA LLOPIS
Y ENRIQUE CEREZO GRANELL
Miembros de la Comisión

Presupuesto general: más de 500.000 pesetas.

Coste de la falla: 300.000 pesetas.

«Al ser la primera vez que hacemos falla, tenemos que manifestar que todo el barrio ha respondido muy bien; más de lo que esperamos. Nosotros hemos tratado de dar fiesta y engrandecer el pueblo. Todos los burrianenses en general, salvo algún pequeño grupo, han acogido muy bien la aparición de nuestra falla. Por este motivo y ante la gran respuesta de nuestros amigos seguiremos haciendo falla durante cuatro o cinco años más, por lo menos. Después, Dios dirá».

Centro España

La falla de esta sociedad está dedicada al «Recaudador», criticándose agudamente todos los pagos que nos amenazan desde diversos ángulos. El artista fallero ha sido don Juan José Codina Caballer y el crítico don José Aymerich Tormo.

ANTONIO OSCA SOLSONA
Presidente

Presupuesto general: 600.000 pesetas.

Falla: 220.000 pesetas.

«La organización actual de las fallas creo que es la adecuada, siempre que se respete más a los falleros, tanto de barrio como de sociedad, ya que somos los que hacemos la fiesta. También opino que podría modificarse de cara al futuro el tema de los premios, ya que prácticamente ahora tenemos dos o tres grandes fallas, que ya sabemos siempre que conseguirán los máximos galardones, quedando los demás como comparsas. Esto quita ilusión al resto. Tendría que crearse, por lo tanto, algún tipo de distinción para esas otras fallas, con el fin de que existiera siempre estímulo».

MERCED

VALENCIA

ESCORREDOR

LA BOSCA

FILARMONICA

CAZADORES

(c) Ministerio de Cultura 2007

"LAS FALLAS NO SE ACABARAN PORQUE SU FUTURO ESTA ASEGURADO EN LOS FALLEROS INFANTILES" (José Montoliu Aymerich)

Diálogo con el Presidente de la Junta Local Fallera

Tras haber ocupado otros puestos de responsabilidad en la organización fallera de Burriana, entre los que se puede señalar la presidencia de la comisión del barrio San Blas, don José Montoliu Aymerich figura este año por vez primera al frente de la Junta Local Fallera, de la que es presidente.

E señor Montoliu Aymerich está tratando de agilizar los procedimientos, de dinamizar las estructuras, en un ejercicio de acercamiento de la Junta Local y el Ayuntamiento a los falleros de barrio o sociedad. Ilusión no le falta, ganas tampoco. En cuanto a los resultados, son cosa que el tiempo tiene que poner de manifiesto.

—¿Cual es la biografía fallera de Pepe Montoliu?

—Mira, desde pequeño siempre estuve en contacto con las fallas, a través de la del barrio donde nací, es decir "La Merced", habiendo colaborado con las comisiones en muchos actos. Eso me sirvió como entrenamiento para ocupar más tarde, en el año 71, la presidencia de la comisión de la falla San Blas, en la que estuve durante tres años; hasta que el anterior presidente de la Junta Local, Ramón Boix, me llevó a dicha junta donde estuve ocupándome de los falleros infantiles, un trabajo en el que puse la máxima ilusión porque en los pequeños está el futuro de las fallas.

—O sea que has pasado de una comisión de barrio a la presidencia de la Junta Local. Un salto importante, desde luego. ¿Te importaría volverlo a dar, pero a la inversa?

—En absoluto. Cuando se es fallero, porque se lleva en la sangre, y creo que lo somos todos los burrianenses, no te importa desde qué lugar servir y trabajar por las fallas. Ahora en efecto estoy al frente de la local, pero si viniera el caso colaboraría, y seguro que si Dios quiere, colaboraré algún día, con cualquier comisión.

Interés por la fallas

—¿Este año ha existido más o menos interés por las fallas?

—Creo que mayor interés e ilusión, puesto que las comisiones se han preocupado de que todo salga mejor. La prueba son esas magníficas once fallas que causan la admiración de los burrianenses y visitantes.

—¿Cómo ha sido crear una nueva falla, la del barrio de la Bosca?

—Pues resulta que el barrio Valencia ha crecido mucho, y sea porque los vecinos de la zona más separada del centro del barrio no vivían con suficiente intensidad el ambiente de las fallas, o por cualquier otro motivo, se inició un movimiento tendente a crear una nueva comisión. Y ahí está la Bosca, con una falla magnífica y un gran ambiente en todo el barrio.

—¿La Junta Local puso alguna pega al nacimiento de la nueva falla?

—Ninguna. Nosotros estamos aquí para dar facilidades a todo aquel que quiera trabajar por las fallas.

—¿Cuesta mucho hacer una falla?

—Mucho, en efecto. Lo primero, económicamente, porque todo vale cada vez más dinero. Y luego sacrificio por parte de los falleros de fiesta, y se olvida que para que haya fiesta, han tenido que trabajar fatigosamente durante todo el año.

—¿Molesta al Ayuntamiento la crítica municipal que se hace en algunas fallas?

—Depende de la gracia que tenga la sátira. Pero en general no molesta, porque en definitiva la falla está para eso, para criticar las cosas que el pueblo considera que deben ser expuestas.

—¿Qué debe ser la falla?

—Sobre todo, en mi opinión, sátira; mucha sátira. Y luego, que esté bien armonizada, construida y pintada. Pero desde luego que no falte el humor, porque lo bonito es ver a la gente riéndose ante la falla.

—¿Se supera la imaginación de los falleros?

—Creo que sí. Prueba de ello es que Burriana se ha convertido en cantera de artistas, que trabajan no sólo para las comisiones de aquí, si no incluso para las de Valencia y Sagunto. Ultimamente ha sido creado el Gremio Local de Artistas Falleros, que es un gran paso para quienes se dedican en cuerpo y alma a esta actividad.

Presupuestos para fallas

—¿Cuál es el presupuesto de la Junta Local Fallera?

—Cerca de dos millones de pesetas, que invertidos en subvenciones a las fallas, acto de proclamación de las Reinas Falleras, y en pequeños gastos que no obstante al final suman una cantidad importante, música, cohetes, tracas, "mascletás", etc.

graves problemas en los últimos suelen gastar anualmente?

—Esto es muy variable, pero unas por otras entre 600.000 pesetas y 2.000.000 de pesetas; llevándose la parte del león el presupuesto que se destina a la construcción de la falla.

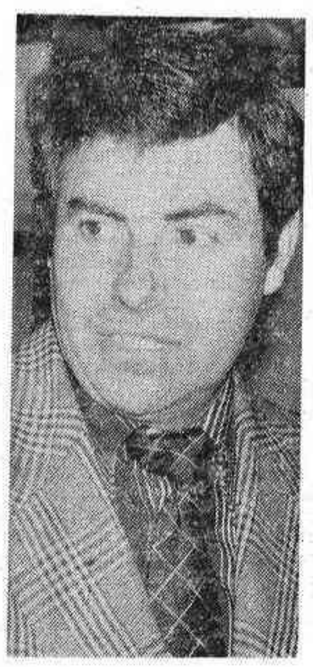

Llar Fallero

El Llar Fallero que siempre había sido una fuente de ingresos para las fallas, pasó por graevs problemas en los últimos tiempos. Ahora se ha modernizado, utilizándose como discoteca. ¿Vuelve a ser rentable?

—Sí. Ahora va estupendamente, porque desde la transformación en discoteca se nota una gran afluencia de gente joven. Pero claro, beneficios todavía no los hay, porque hemos hecho una inversión importante que debemos amortizar. Creo que no tardaremos mucho en saldar toda la deuda, y comenzará de nuevo a ser rentable para las fallas este local que tanto significa en Burriana.

Futuro de las fallas

A punto de terminar la conversación, es lógico que preguntemos al presidente de la Junta Local Fallera cómo ve el futuro de las fallas en Burriana.

—Para mí magnífico. Y me baso en que siempre tendremos hombres dispuestos a trabajar en las comisiones de barrio o sociedad, dando ejemplo sacrificio y sacando adelante lo que a veces parece imposible. Además que por mi experiencia de años anteriores, durante el tiempo en que dentro de la Local me ocupé de los falleros infantiles, he visto que allí tenemos la semilla de las futuras fallas. Y eso no puede fallar, porque los niños y niñas de hoy tienen ya en su sangre la semilla del "ser fallero".

—¿Algo más?

—Desear felices fiestas a todos los burrianenses, e invitar a la provincia para que acuda a nuestra población durante estos días. A cualquier hora Burriana tiene actos dignos de ser admirados y sobre todo están esos maravillosos monumentos que son las fallas, que justifican por sí solas la visita. Con los brazos abiertos esperamos a todos los castellonenses.

Gracias por la invitación, y "bones festes".

JUAN ENRIQUE MAS

CON PAPEL, ARTE Y PACIENCIA, JOAQUIN ORTELLS CREA EL TAPIZ PARA LA OFRENDA A LA VIRGEN DE LA MISERICORDIA

Más de 1.400 horas de trabajo lleva su realización

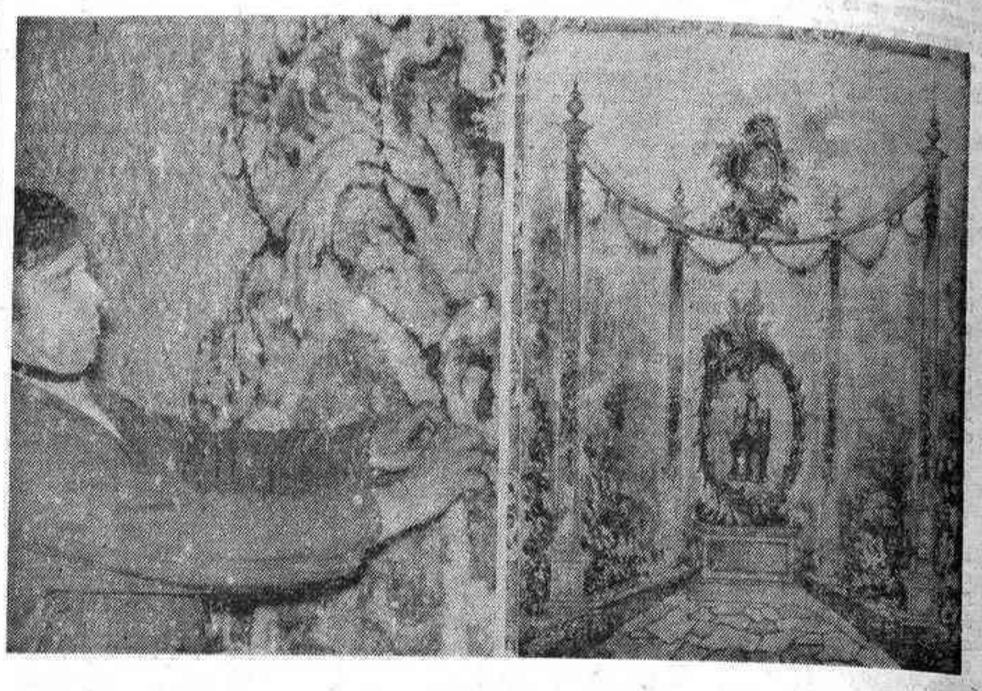

Entre las cosas dignas de admiración que Burriana ofrece en el transcurso de las fiestas falleras, destaca el soberbio tapiz instalado en una de las paredes laterales de la Iglesia del Salvador, y que sirve de marco a la tradicional ofrenda de flores en honor de la Virgen de la Misericordia, patrona de los burrianenses.

Hacer el tapiz es, para el artista que lo crea, un orgullo e indudablemente un trabajo delicado.

Este año su realización ha sido obra de don Joaquín Ortells, autor también del cartel anunciador de las fiestas falleras burrianenses.

—¿Qué has querido simbolizar con el cartel?

—Además de la fiesta fallera, que lógicamente es lo básico, he querido recordar también al Rey don Jaime en el séptimo centenario de su fallecimiento. Por cierto que estoy muy satisfecho del cartel tal como ha quedado, una vez hecho el trabajo de imprenta. Otros años han existido dificultades en la impresión, afortunadamente superadas.

—¿Cuántos años haciendo el tapiz?

—Mira, han sido trece años, divididos en dos etapas. Primero una en la que llegué a realizar hasta diez tapices, y esta de ahora que voy ya por el tercer año.

—¿Existe evolución apreciable en la técnica o temática de la realización de los tapices?

—Es difícil señalar una evolución en este tipo de obra, ya que es un tapiz para la ofrenda de flores y lógicamente la temática tiene que estar vinculada con los símbolos de la ofrenda y alegorías de la Virgen. La renovación está más visible, sobre todo, en los estilos y también en la técnica aplicada cada año.

EL TAPIZ DE ESTE AÑO

Situados frente al boceto que sirve de patrón al trabajo de Joaquín Ortells, viéndole manipular meticulosamente con los papeles de diversos colores y formas, le preguntamos ahora, ¿qué pretende simbolizar la obra de este año?

—Ha querido descongestionar un poco la forma de presentarlo del año pasado, tan compacta y seria. Esta vez el tema es más limpio, con menos estructura y más vegetación, rompiendo en parte los moldes anteriores.

—¿Qué dimensiones tiene?

—Setenta metros cuadrados; siempre es la misma superficie.

El tapiz es una obra importante, pero efímera. Se hace de papel, combinando colores y sombras para lograr una perspectiva sugeridora. ¿Cómo haces el trabajo?

—Con mucho papel entremezclado para sacar tonos y formas, luz y sombras. Ten en cuenta que el tapiz da la impresión de una serie de colores que en realidad no existen, sino que se logran mediante la combinación de papeles de diferentes tonalidades, con un tintado especial para este caso. Respecto al hecho práctico del trabajo, el tapiz lo hago por fragmentos de 1 metro de altura por 3,50 metros de anchura, que es lo que mide cada una de las veinte piezas sobre las que, precisamente he trazado a lápiz las líneas maestras o generales del boceto.

—¿Después coincide todo automática, matemáticamente?

—No hay nada matemático. Precisamente el susto mayor me lo llevo el día del montaje, que es cuando acuso un nerviosismo extraordinario, porque tengo miedo de que haya desplazado una línea un centímetro de la otra y la obra no encaje con exactitud estropeando una labor de más de mil horas de trabajo.

—¿Cuándo comenzaste a trabajar en esta creación?

—Fue en la primera quincena de octubre.

COLORES Y FORMAS

Es curioso admirar la cantidad de pequeños papeles, variados en forma y color, que con paciencia casi franciscana va pegando Joaquín Ortells, haciendo que cobre vida lo que parece un rompecabezas desordenado. ¿Cuántos colores básicos hay?

—Son doce. Varios tonos de azules, verdes y marrones; dos en rojo, cuatro en rosa y salmón; formando en total unos veinte.

—¿Compensa económicamente hacer este trabajo?

—Creo que no; en absoluto. En realidad lo hago más que nada por pundonor profesional y orgullo de burrianense. De cualquier forma los comentarios favorables del público al ver la obra expuesta en el exterior de la iglesia del Salvador constituyen la mayor satisfacción.

—¿Te ayuda alguien?

—No. Lo hago todo yo sólo. De esta forma soy también plenamente responsable del resultado final.

—¿Tu mayor preocupación?

—La lluvia. Porque si llueve una vez que el tapiz está montado, el daño que sufriría sería enorme, ya que se trata, como hemos dicho muchas veces a través de la conversación, de una obra artesana realizada con algo tan sencillo como es papel fino.

En efecto. El tapiz es de papel, pero contemplándolo nadie lo diría. Las manos de Joaquín Ortells, un año más, han hecho el milagro de convertir ese papel en formas plásticas perfectas, logrando efectos maravillosos, como si estuviera pintado a la acuarela. En una de las fachadas laterales de la Iglesia Parroquial del Salvador, el tapiz de la Virgen constituye una de las obras que merecen ser visitadas durante las presentes fiestas. No tiene nada que envidiar, salvando las distancias y en otro aspecto muy distinto, a los monumentos falleros.

JUAN ENRIQUE MAS

Reportaje gráfico: HEREDIO

EL «NINOT» INDULTADO

Gracia y picardía envuelven la imagen del pretendidamente fúnebre «ninot», que la Reina Fallera, María Amparo Monzonís García indultó, en uso de los atributos que le confieren en condición de soberana de las fiestas josefinas.
«El «ninot» pertenece a la falla Ravalera.

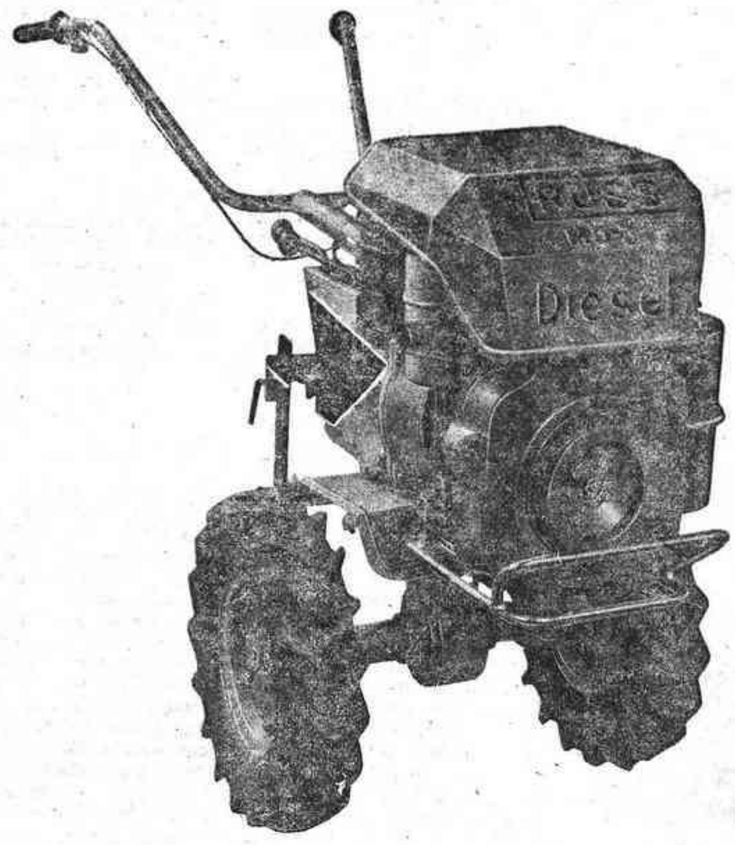

TRUSS

— El mejor amigo del agricultor motocultor **"TRUSS"**
— Nuevos modelos a la altura de la moderna agricultura
— Ahora, modelo **MD-2 A GAS-OIL**

Servicio Oficial para esta plaza

Hipólito Forcano

Taller reparación automóviles y motocultores

Avda. Navarra, 3 Teléfono 51 08 37 BURRIANA

Fabricado por

TRUSS S.L.

CONSTRUCCION DE MAQUINARIA AGRICOLA

Avda. 18 de Julio, 133 Tel. 520998 **VILLARREAL** (Castellón)

BEBA
VINO SAN MATEO
TELEF.: 21 41 81

Tejidos y Confecciones

Manuel Usó Mulet

ITURBI, 8 - PLAZA VICIANA, 1
COLON, 1 - QUEIPO DE LLANO, 10
BURRIANA

(c) Ministerio de Cultura 2007

PORQUE LA MADERA NO PASA DE MODA...

Librerías de estilo a medida.

SALONES, BIBLIOTECAS, DESPACHOS, DORMITORIOS, CELOSIAS, FACHADAS, ETC. A MEDIDA

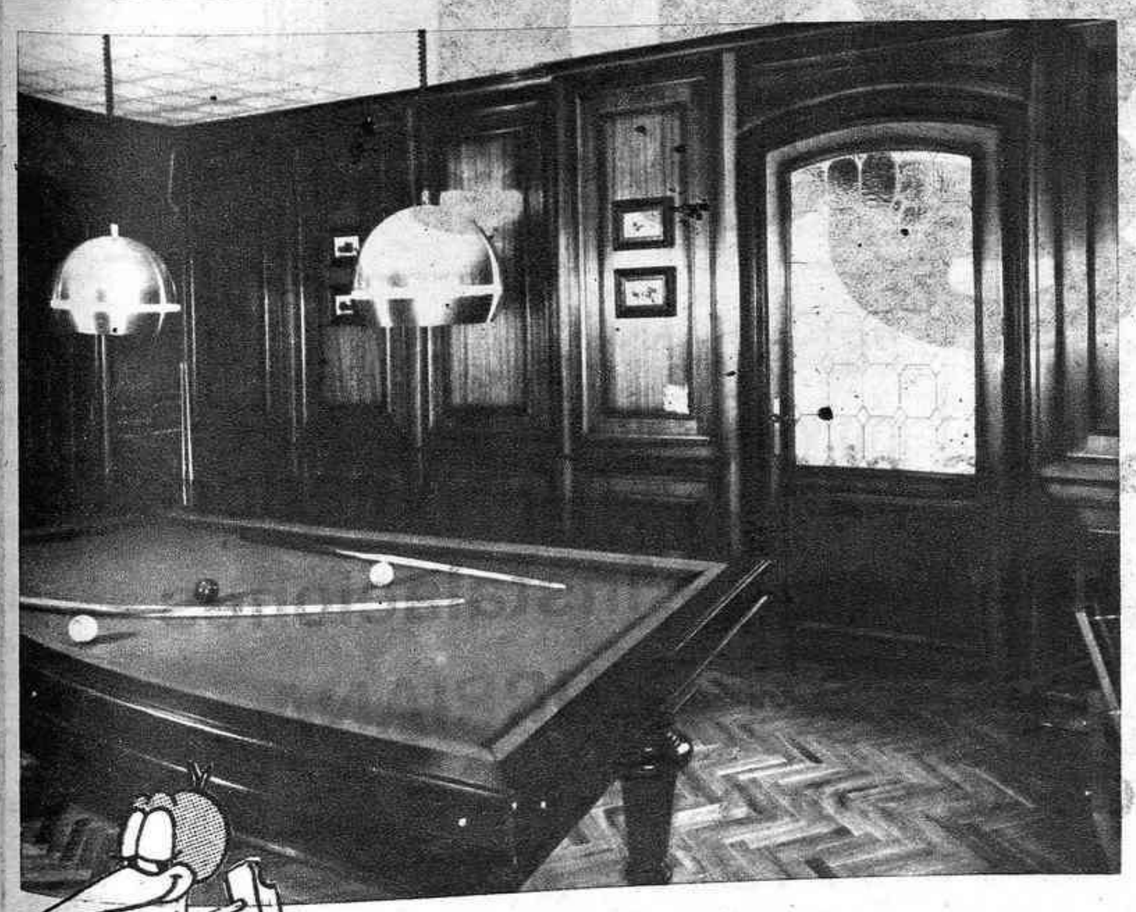

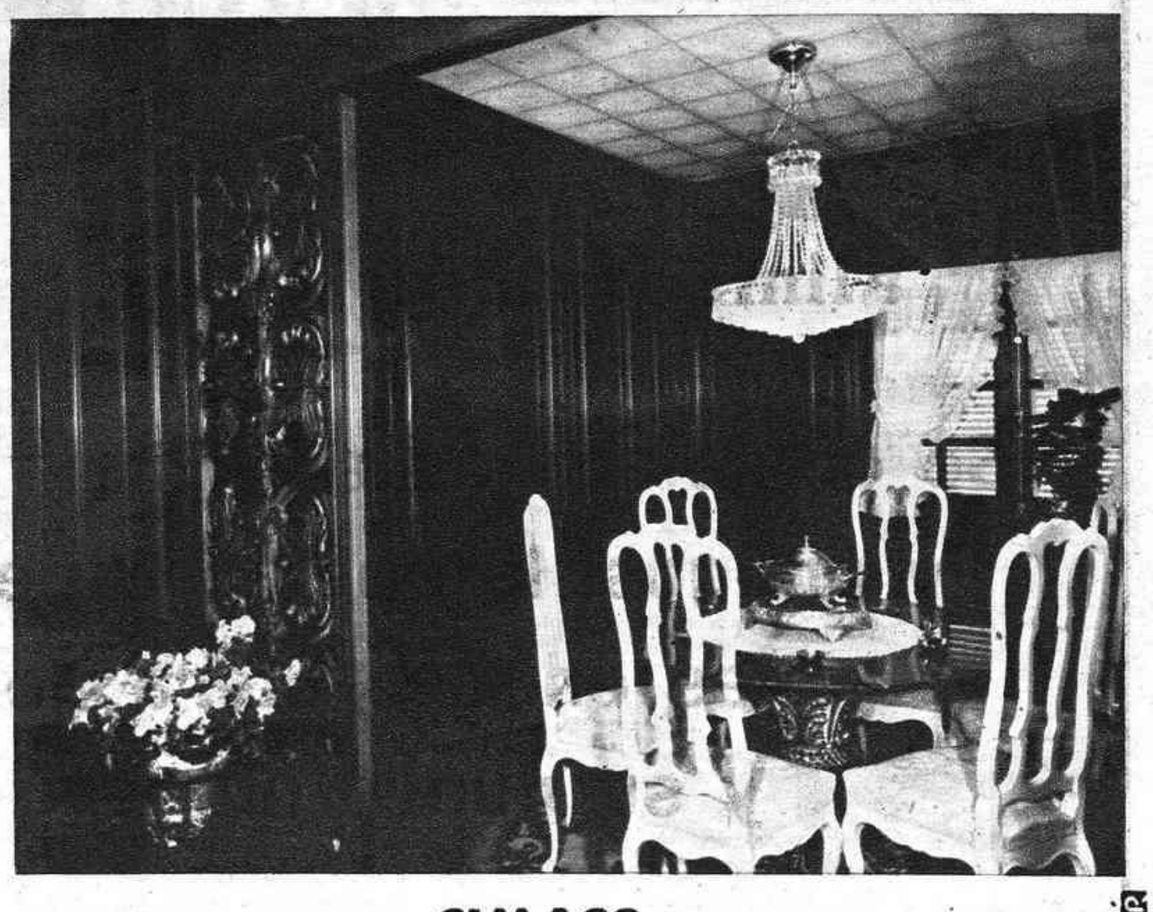

Avisos y exposición: **CIMACO**
Horario: de 9 a 1'30 y de 5 a 8 tarde
sábados: de 10 a 13
Avda. del Mediterráneo, 18 (entrada por Juan de Urbieta) Tels. 251 43 99 MADRID - 7

FUSTART's
Conde Altea, 2 Teléf. 334 55 51
VALENCIA - 5

Fustart's, su personal y eficiente equipo. ¡Todos trabajamos para Ud!
Llámenos, estamos siempre a su disposición y sin compromiso alguno por su parte.

(c) Ministerio de Cultura 2007

Cooperativa de Crédito Caja Rural San José S. Coop.

Cooperativa Agrícola San José

Inscrita en el Registro de Cooperativas del Ministerio de Trabajo, con el núm. 17.267.
Inscrita en el Registro del Banco de España, con el núm. 49 de la Sección A.
Núm. Identificación Fiscal F-12013256.

Libretas de Ahorro
Láminas a Plazo Fijo
Cuentas Corrientes
Préstamos a sus Socios

(Autorizado por el B. de E., 2-12-76)

Sección Recreativa
Fertilizantes
Insecticidas
Semillas
Servicios de Cava
Servicios de Pulverización

Edificio propiedad de la Cooperativa de Crédito, Caja Rural «San José». S. Coop.

Domicilio Social:
San Bartolomé, 3

Teléfonos:

Oficinas	51 09 27
Dirección	51 06 14
Alm. Abonos	51 02 60
Sec. Recreativa	51 10 22

BURRIANA

gil

mayor en alimentación

Se complace en anunciar a sus clientes, proveedores y amigos, la apertura de sus nuevas instalaciones sitas en Carretera de Nules, s/n - BURRIANA y su nuevo número de teléfono 51 16 54

como siempre con exclusivas de alta calidad y productos en general de este ramo, y ahora mas que nunca con un esmerado servicio a todos.

(c) Ministerio de Cultura 2007