# Mediterráneo

CASTELLON DE LA PLANA
Depósito Legal: C. S. 6 - 1958

PRENSA Y RADIO DEL MOVIMIENTO
Director: JAIME NOS RUIZ

Redacción, Admón. y Talleres: Avda. Cornuda y Velasco
Tels. 22 00 56 y 22 00 60

JUEVES, 26 DICIEMBRE 1974. — AÑO XXXVII.—N.º 11.235 – PRECIO 8 PESETAS



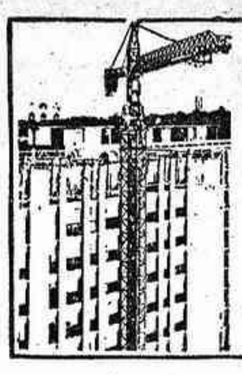

GRUAS TORRE
Potain Ibérica
ALQUILER Y VENTA
DELEGACION:
V. ENGUIDANOS GARRIDO
Avda. Capuchinos, 21 Teléf 225927
CASTELLON


# PABLO VI procedió, el día de Nochebuena, a la apertura de la Puerta Santa

## Dando comienzo al Año Santo Jubilar de 1975

### Asistió una excepcional afluencia de peregrinos de todas las partes del mundo

CIUDAD DEL VATICANO, 25 (Efe). — Con tres simbólicos golpes de martillo, Su Santidad Pablo VI, abrió en la noche del 24 la puerta santa de la Basílica de San Pedro, dando comienzo al Año Santo de 1975, en el que todos los hombres son invitados a la conversión interior y a la reconciliación con Dios y con los hermanos.

Una afluencia excepcional de peregrinos procedentes de todas las partes del mundo, superior a la misma capacidad del mayor templo de la cristiandad y de su atrio monumental, se había dado cita desde algunas horas antes de la ceremonia en el interior de la Basílica y en la plaza de San Pedro, totalmente iluminada.

Precedido de dos cardenales diáconos y del clero oficiante, Pablo VI llegó al atrio de la Basílica a las 23'30 hora española) y después de ser recibido por el canto «Ad introitum» del coro y tras invocar al Espíritu Santo se acercó a la puerta santa, donde el penitenciario mayor, Cardenal Paupini, le ofreció el artístico martillo de plata, labrado para esta ocasión por el escultor Americo Tot.

El Pontífice golpeó tres veces el muro que desde hace 25 años tapiaba la «puerta santa», cuando se clausuró el jubileo anterior.

El muro, que anteriormente había sido «recortado» por sus bordes y asegurado a una estructura de madera, comenzó a inclinarse hacia atrás, todo de una pieza, hasta quedar hori-

(Pasa a la página 10.)

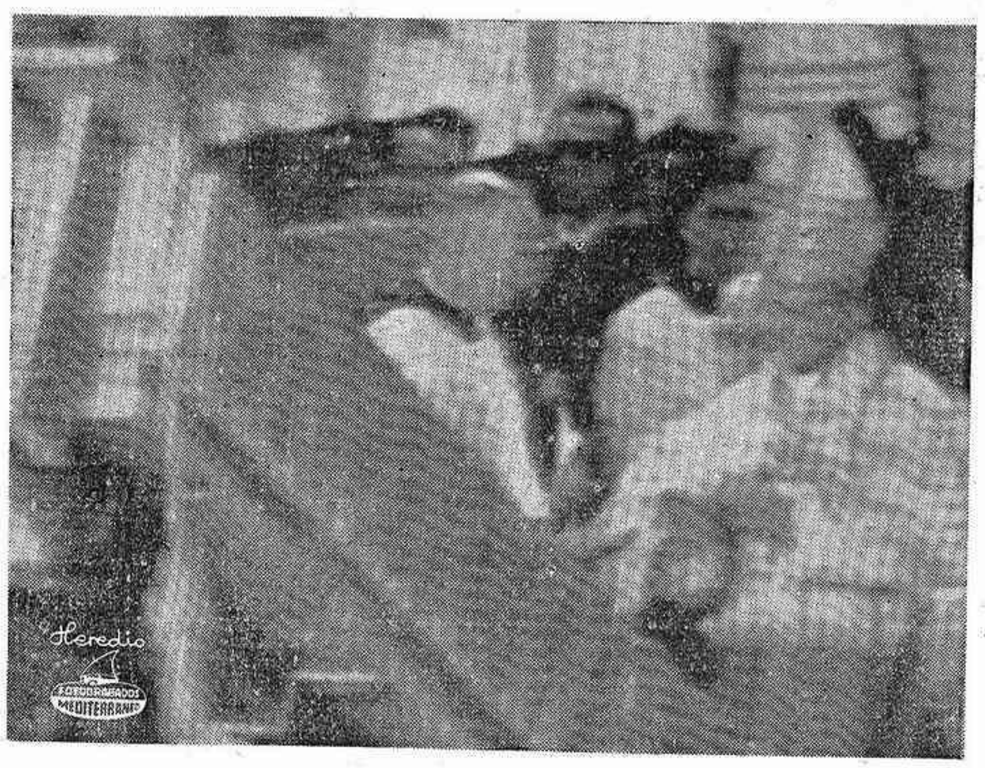

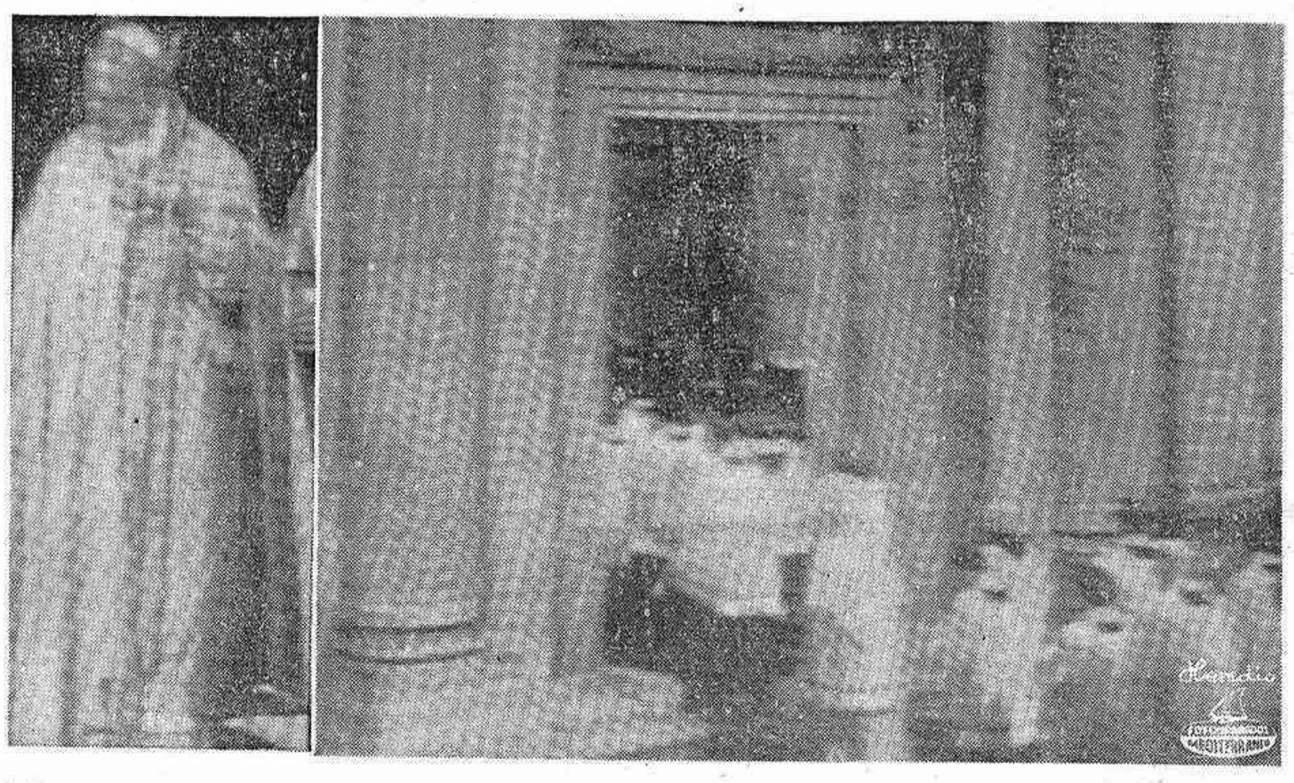

Pablo VI, durante las ceremonias celebradas en la Nochebuena en la Basílica de San Pedro, con motivo de la apertura del Año Santo 1975, y la celebración de la Misa del Gallo

# Frustrado intento de secuestro de un avión, a la altura de Roma

## El desequilibrado secuestrador, que iba armado con un cuchillo, fue reducido por la tripulación

ROMA, 25. (Efe). — Amenazando al piloto con un cuchillo, un desequilibrado de origen checoslovaco trató hoy de hacer precipitar sobre la ciudad de Roma un «Jumbo» de la compañía «Air India», con 155 pasajeros y 20 miembros de la tripulación a bordo.

El hombre —Josef Homolov, de 30 años de edad, fue reducido y desarmado por algunos miembros del personal de a bordo, y posteriormente entregado a la policía italiana, después de casi dos horas de angustiosa espera y mientras el avión sobrevolaba el cielo de esta capital.

El aparato, un «Boeing 747» de la compañía aérea india había despegado a las diez de la noche de ayer (hora local) del aeropuerto de Nueva Delhi, para cubrir la ruta Bombay - Beirut - Roma - París - Londres - Nueva York.

El vuelo procedía con regularidad, cuando inesperadamente a las 05'48 de esta mañana, cuando el «Jumbo» sobrevolaba Atenas, el checoslovaco irrumpió en la cabina de pilotaje, y denotando gran agitación, ordenó a la tripulación obedecer sus órdenes, bajo la amenaza de destruir el avión.

El primer piloto de la nave, comandante Kapur, consiguió sin embargo accionar el mecanismo automático que advierte en tierra los casos de secuestro a bordo y, aprovechando un momento de distracción del hombre informó por radio a la torre de control de Atenas sobre cuanto estaba ocurriendo, pidiendo advertir al aeropuerto de Roma, hacia el que se estaba dirigiendo el «jumbo», para que sean dispuestas todas las medidas de emergencia.

Sin explicar los motivos de su acción, Josef Homolov ordenó entonces al comandante proseguir el vuelo hacia Roma, pero manteniendo siempre la misma altura. El piloto, sin informar a

(Pasa a la página 10.)


NORDVIK
ALTA PELETERIA
PRENDAS SELECTAS PARA MUJERES SELECTAS.
NORDVIK
NAVARRA, 62.


LAS NAVIDADES EN EL MUNDO

# Ningún incidente durante las ceremonias religiosas en Belén

## DISMINUYO LA AFLUENCIA DE PEREGRINOS

### Las restricciones de energía han restado brillantez a las fiestas en París

BELEN, 25. (Efe). — No se ha registrado incidente durante las ceremonias religiosas que tuvieron lugar anoche en Belén para conmemorar el nacimiento de Cristo.

El patriarca latino de Jerusalén, Monseñor Beltritti, celebró la misa pontifical en presencia de los cónsules generales de España, Francia, Italia y Bélgica en Jerusalén, de los representantes del gobierno militar de Cisjordania y de cientos de invitados más. Tras la procesión solemne a la gruta de la Natividad, en el interior de la Basílica, el patriarca depositó una talla del Niño Jesús bajo la estrella, que según la tradición se posó sobre el lugar donde nació Jesucristo.

Los peregrinos han sido menos numerosos de lo que se esperaba. La causa de que de los quince mil esperados, sólo diez mil se hicieron presentes, se ha debido sin duda a los rumores de guerra y de que ocurrirían contratiempos. Las medidas de seguridad son estrictas.

**SE REBAJAN LAS MEDIDAS DE SEGURIDAD**

BELEN, 25. (Efe). — Los soldados israelíes han relajado las intensas medidas de seguridad montadas en torno a esta ciudad, cuando el tañido de la campanas llamaba a los cuatro mil peregrinos cristianos para la celebración de los servicios religiosos a fin de conmemorar la Navidad.

El tañido de las campanas de la iglesia de Santa Catalina, que forma parte del complejo de la Iglesia de la Natividad llamaba a los fieles cristianos y al propio tiempo se escuchó la voz de un «muezzin» que desde lo alto de la mezquita de Omar, situada al otro lado de la plaza Manger, llamaba a los musulmanes para celebrar el segundo día de la festividad religiosa musulmana de «Al Adha».

El cordón de seguridad montado ante el temor de que pudiera producirse algún ataque de los guerrilleros árabes, había desaparecido.

**LA NAVIDAD EN FRANCIA**

PARIOS, 25. (Efe). — Una ligera llovizna cae sobre un París silencioso y literalmente desierto en esta mañana de Navidad. Comercios, kioscos de periódicos, cafés y mercados están cerrados. Los parisienses parecen haber abandonado la capital, pero contrariamente a lo que ocurre en otras fiestas, los extranjeros o turistas de otras provincias francesas no han sustituido en las calles a los habitantes de París. La crisis económica mundial se nota en la clara disminución del número de extranjeros.

La mañana del día 25 de diciembre es fría. Húmeda como lo fue la pasada noche. La Nochebuena celebrada en familia y con escasas salidas nocturnas a los ya tradicionales espectáculos del París nocturno, los católicos asistieron en gran número a la misa del gallo en sus respectivas parroquias y sobre todo en la Basílica de Nuestra Señora de París, en donde el Cardenal Arzobispo Monseñor Marty ofició, asistido por el canónigo Berard. Los fieles llenaban por completo el templo.

Muchos siguieron la misa en la calle, mediante altavoces.

El Cardenal Marty pronunció una homilía en la que hizo un llamamiento a la unión de los cristianos. Particularmente a aquellos que sufren, víctimas de persecuciones o de los conflictos y del hambre. Monseñor Marty

(Pasa a la página 10.)

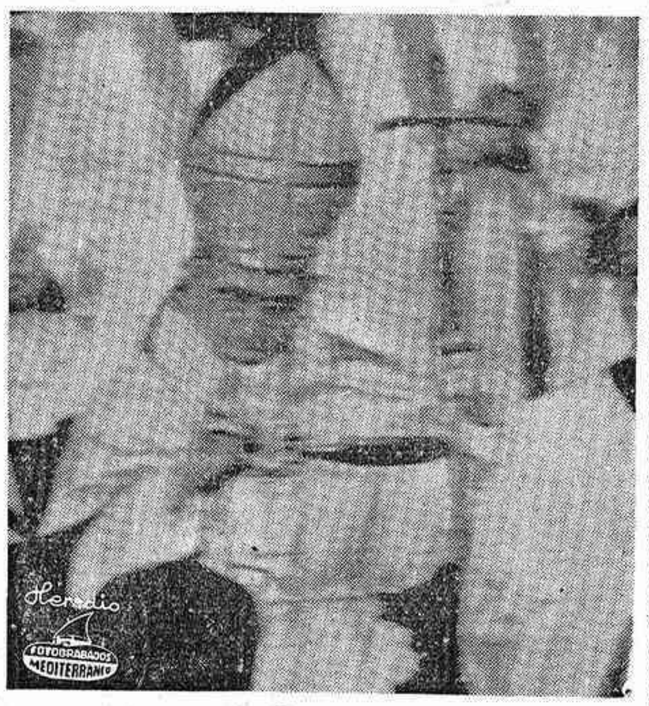

# AUMENTA LA EXPORTACION DE NARANJA ESPAÑOLA A INGLATERRA

VALENCIA, 24. (Cifra). — Las exportaciones citrícolas españolas al Reino Unido aumentaron un 20 por 100, en la primera fase de la campaña, con relación a los envíos del mismo período de años anteriores.

Las noticias procedentes del mercado londinense señalan como factores decisivas del aumento, la calidad, presentación y publicidad de la fruta española.

Se informa, asimismo, que la mandarina y satsuma es una variedad de gran porvenir en el mercado inglés, que ha mantenido, a lo largo de toda la primera fase de la temporada (que va desde el inicio de la campaña, en octubre, hasta Navidad) unas cotizaciones asombrosamente regulares, en contraste con los bruscos descensos de años precedentes.

# IMPORTANTES DAÑOS Y VICTIMAS A CAUSA DE LOS CICLONES EN AUSTRALIA Y FILIPINAS

## La ciudad de Darwin ha quedado semi-destruida

CANBERRA, 25. (Efe Reuter). — Veinte muertos y centenares de heridos ha dejado a su paso un ciclón que ha devastado la ciudad del norte de Australia de Derwin durante el día de hoy, informa la Agencia Nacional de Operaciones de Emergencia con sede en esta capital.

El Ministro australiano de Defensa, Lance Bernard, ha declarado que la ciudad de Darwin, de 40 000 habitantes, ha quedado «devastada». El ciclón, con vientos de hasta 200 kilómetros por hora, ha destruido embarcaciones en el puerto y centenares de casas, así como otras edificaciones.

El número total de víctimas es aún desconocido. Todas las comunicaciones entre Darwin y el resto del mundo han quedado cortadas durante varias horas. Por fin un telegrafista de la Armada logró ponerse en contacto con el centro de comunicaciones de la Marina en Canberra.

*CINCUENTA MUERTOS*

CANBERRA, 25. (Efe Reuter). — El número de muertos a consecuencia del ciclón que ha devastado hoy la ciudad australiana de Darwin se eleva ya a cincuenta y la mitad de sus habitantes (40.000) se han quedado sin hogar, según los últimos informes llegados a Canberra.

Centenares de personas han resultado heridas a causa de los vientos del fenómeno registrado en las primeras horas de esta madrugada. El ciclón se abatió sobre la ciudad citada procedente del mar de Timor y la fuerza del viento volcó automóviles, arrancó tejados de varios edificios, derribó postes de conducción eléctrica y quedaron rotos los cristales de ventanas y escaparates.

El Primer Ministro en funciones Jim Carins se desplazará mañana en avión a la zona siniestrada.

Esto es un verdadero desastre nacional. El Gobierno ha puesto ya en marcha la operación de

(Pasa a la página 10.)

(c) Ministerio de Cultura 2007

Han pasado ya esas dos fiestas únicas en el año que son Nochebuena y el primer día de nuestra Navidad. Parecía el martes que el tiempo iba a traernos como regalo navideño esa deseada lluvia. Desde el comienzo del día fue chisporroteando, se mojaron las calles, en alguna ocasión llovió con algo más de consistencia y el día entero fue húmedo, pero todo ello sin que de verdad diera la impresión de que el tiempo había cambiado tal como todos deseamos. Y en efecto, ayer las lanzas ya se volvieron cañas, el día fue despejado, el sol dominó y hasta el ambiente estuvo bastante más templado que en los primeros días invernales. Otra vez a seguir suspirando por la necesaria lluvia.

Las dos fiestas, las dos prácticamente en un solo día, se han celebrado con esplendor, solemnidad y brillantez. Los preparativos de Nochebuena dieron a la ciudad el martes una extraordinaria animación, que aumentó a primeras horas de la noche. Había auténtica invasión de público en las calles y en los establecimientos, con colas incluso, que en algún caso pueden calificarse de pintorescas, pues eran notables las que se formaron ante algún asador de pollos en lugar céntrico. Por lo demás la fiesta fue tranquila y familiar, con considerable afluencia a las misas de gallo y el natural silencio en las calles.

El primer día de Navidad fue como siempre tranquilo por la mañana, con escasa circulación y poco movimiento callejero. Por la tarde se fueron animando las calles y ese aspecto especial de la ciudad en día de fiesta se hizo notar en todos los sectores.

## Farmacias de Guardia

Hoy estarán de guardia las siguientes farmacias:

SERRANO, Mayor, 5.
ROZALEN, Rey D. Jaime, 45.
ALCON, Figueroles, 17. Chaflán Jorge Juan.
BAGAN, Sequiol, 2. Final calle Herrero.

**SERVICIO DE URGENCIA DE LA CASA DE SOCORRO**

Llamada al teléfono 213944

Escoja la funda que desee para
**Tapizar su coche**
en 20 minutos la colocaremos
Avda. Rey D. Jaime, 90
(Frente Instituto). Tél. 21 64 52

**FUNERARIA**
TURNO PERMANENTE
CABALLEROS, 28. Tel. 22 47 69
PRESTIGIO Y ANTIGUEDAD
CASTELLON

**DIBUJO TECNICO**
Mesas. Tecnigrafos. copias de planos: Mayor, 91.
Mecanográfica Levantina

# LA CIUDAD - LA CIUDAD - LA CIUDAD - LA CIUDAD

## Jefatura Provincial del Movimiento

# Campaña de Navidad y Reyes 1974-75

**5.ª RELACION DE DONATIVOS**

| | Pesetas |
|---|---|
| Suma anterior ... ... ... ... ... ... ... ... | 404.885 |
| A. M. ... ... ... ... ... ... ... ... ... ... ... ... | 300 |
| Personal de la Junta del Puerto ... ... ... ... ... ... .. | 2.593 |
| Banco Español de Crédito ... ... ... ... ... ... ... ... .. | 1.000 |
| Suma y sigue ... ... ... ... ... ... ... ... | 408.778 |

## CENTROS OFICIALES

### Gobierno Civil

**VISITAS**

El Excmo. Sr. D. José Luis Pérez Tahoces, Gobernador Civil y Jefe Provincial del Movimiento, recibió el pasado martes, en su despacho oficial las siguientes visitas:

D. Francisco L. Grangel Mascarós, Alcalde de la Capital acompañado por la Corporación Municipal; D. José Carlos del Campo, Delegado Provincial de Educación y Ciencia; D. Francisco Parra, Coronel Jefe del 33º Tercio de la Guardia Civil y don Leonardo Pérez Campos, Teniente Coronel Primer Jefe de la 331 Comandancia; D. Antonio Palacio Buitrago, General honorífico de la Guardia Civil; D. Manuel Mancheño 2.º Jefe de Protección Civil; D. Salustiano Cortina, Jefe Provincial de Comercio Interior; D. Juan Diego Fernández, Delegado Provincial del Ministerio de la Vivienda; D. Vicente Torrent Breva, Vicepresidente de la Excma. Diputación; D. Sebastián Linde, Secretario Técnico de la Delegación de Abastecimientos; D. Francisco Albella Redó, Presidente de la Excma. Diputación.

### Ayuntamiento

**ACTIVIDADES DE LAS COMISIONES INFORMATIVAS**

**COMISION INFORMATIVA DE HACIENDA**

Se reunió esta Comisión el día 21 de los corrientes, bajo la presidencia del Sr. Teniente de Alcalde, D. José Dolz Moros.

Se emitió dictamen proponiendo al Excmo. Ayuntamiento Pleno el qeu se solicite de la Excma. Diputación Provincial la gestión de recaudación de diversas exacciones municipales.

Se emitió dictamen proponiendo al Excmo. Ayuntamiento Pleno anunciar concurso público para la concesión de construcción y explotación de un aparcamiento subterráneo en el subsuelo de la actual plaza de Huerto de Sogueros y tramo de la Avda del Rey D. Jaime comprendido entre los cruces con calle Colón y Calvo Sotelo, e igualmente la aprobación del pliego de condiciones del expresado concurso público.

Se emitió dictamen proponiendo al Excmo. Ayuntamiento Pleno desestimar la petición formulada contra el pliego de condiciones del concurso convocado por este Excmo. Ayuntamiento para la compra, instalación y subsiguiente conservación y entretenimiento de un «Ordenador Electrónico».

Se emitió dictamen proponiendo al Excmo. Ayuntamiento Pleno la aprobación del expediente de contribuciones especiales por aceras en el casco urbano (calles Unión, Sta. Cruz de Tenerife y Pintor López) por no haberse presentado contra el mismo reclamación alguna durante el plazo de exposición al público.

Se emitió dictamen proponiendo a la Comisión Municipal Permanente sea desestimado el recurso de reposición presentado por D. Francisco Soler Vilar por contribuciones especiales de la calle D. Juan de Austria.

Se trataron diversos asuntos de la competencia de esta Comisión.

**COMISION INFORMATIVA DE GOBERNACION**

Se reunió esta Comisión el día 23 de los corrientes bajo la presidencia del Sr. Teniente de Alcalde-Delegado, D. Juan Blasco Porcar.

Se emitió dictamen proponiendo señalar el importe de la pensión mínima de viudedad y orfandad para el próximo año 1975, de conformidad con lo dispuesto por la Ley 19, de 27 de junio de 1974.

Se estudiaron distintas circunstancias, relacionadas con la incorporación a la plantilla de los Municipios, de los Vigilantes Nocturnos.

**COMISION INFORMATIVA DE FOMENTO**

Se reunió esta Comisión el día 23 de los corrientes bajo la presidencia del Sr. Teniente de Alcalde-Delegado, D. Vicente Pla Broch.

Fueron informados, favorablemente, diez expedientes de obras menores, dos de elementos auxiliares de la construcción y ocho de obras de nueva planta en los que aparece se construirán ciento veintidós viviendas, cuatro locales comerciales, tres centros de transformación de Hidroeléctrica Española, S. A., y una esfera-almacén para gas llenado propano.

Se emitieron dos dictámenes proponiendo la aprobación de dos actas de recepción definitiva de obras.

Se emitió dictamen proponiendo la aprobación de un nuevo plazo para la terminación de obras.

Se emitió dictamen proponiendo la aprobación provisional del proyecto de la «Nueva Ordenación Superficial de la plaza en Proyecto, hoy de Cardona Vives».

Se emitió dictamen proponiendo la aprobación de la subrogación de los derechos y obligaciones dimanantes de licencia de construcción otorgada a favor de D. Vicente Sanz Aparici.

Finalmente se trataron diversas cuestiones relativas a los asuntos de la competencia de esta Comisión.

**COMISION INFORMATIVA DE SERVICIOS PUBLICOS**

Se reunió esta Comisión el día 23 de los corrientes bajo la presidencia del Sr. Teniente de Alcalde-Delegado, D. Gonzalo Blay Cortés.

Se informó favorablemente la petición formulada por Fomento de Obras y Construcciones, S. A., relativa al cobro de los atrasos correspondientes por diversos aumentos de sueldo base y convenio colectivo del personal de dicha Empresa, adjudicataria del Servicio de Recogida de Basuras, y cuya relación importa la cantidad de 6.171.509'66 Ptas.

Se emitió dictamen proponiendo a la Comisión Municipal Permanente, el desplazar en 25 metros en dirección a Valencia la parada de autobuses, que actualmente se halla en Avda. de Valencia frente al núm. 28.

Se emitió dictamen proponiendo a la Comisión Municipal Permanente el pago a la Empresa Fomento de Obras y Construcciones, S. A., la cantidad de 107.614 pesetas correspondientes al vaciado del pozo negro de una finca de la Avda. de Alcora, durante los meses de septiembre, octubre y noviembre.

Se emitió dictamen proponiendo a la Comisión Municipal Permanente el pago de las facturaciones de Hidroeléctrica Española, S. A., correspondientes al mes de octubre, por alumbrado público, dependencias municipales, semáforos, etc.

Se emitió dictamen proponiendo a la Comisión Municipal Permanente, la petición formulada por Autopistas del Mare Nostrum, para la señalización de los itinerarios para la misma.

Se informaron favorablemente distintos expedientes de actividades para su remisión a la Comisión Provincial de Servicios Técnicos.

Se informaron favorablemente distintas peticiones de instalación de anuncios luminosos, aperturas de actividades e instalación de ascensores y electrobombas.

Finalmente se trataron diversas cuestiones de la competencia de esta Comisión.

**OBISPADO DE SEGORBE-CASTELLON**

## Conferencia de Monseñor D. Vicente Enrique y Tarancón sobre el Sínodo

Mañana viernes, a las diez de la noche, en el salón de actos del Colegio de las Carmelitas, de Castellón, avenida Casalduch, conferencia del Cardenal Tarancón sobre el pasado Sínodo.

Se invita a todos en general.

## Necrológica

**RAFAEL MARMANEU IBAÑEZ**

El pasado día 23 falleció en nuestra ciudad Rafael Marmaneu, Profesor de la Escuela de Bellas Artes y Artesanía, de nuestra ciudad.

Rafael era uno de los artesanos pertenecientes a la Escuela de principios de siglo en la que figuraban los que luego fueron maestros como Godofredo Buenosaires, Rafael Lasala y otros, que a su vez eran herederos de los Viciano. Personificaba el tránsito entre la época de los artistas-artesanos clásicos y los que ya se acoplan a los sistemas mecánicos de producción, aunque sus obras puedan calificarse de artísticas.

Y tenía ese espíritu de aquellos artesanos del pasado, tan inclinados a la enseñanza. No querían que sus conocimientos bajaran con ellos a la sepultura, sino que su ilusión era dejar discípulos que, aprendiendo lo que ellos sabían, pudieran escalar nuevas posiciones en ese mundo maravilloso del arte-artesanía. Así Rafael ha dejado una serie de discípulos que, si bien la mayoría de ellos no han de utilizar sus conocimientos como medio de vida, sino para su puro recreo y satisfacción, serán muchos los que al coger la gubia y la maza, los palillos de modelar, o algún otro elemento de la talla o el modelado, en sus pensamientos brotará un recuerdo piadoso, de gratitud nostálgica, y seguramente sus labios musitarán una oración por el eterno descanso de su alma. Como nosotros lo hacemos en este instante al evocar su memoria.

Rafael tenía alma franciscana que le servía maravillosamente en su doble vertiente de creador de obras de arte y de profesor de quienes sentían vocación por esa actividad que fue su vida. Un alma bondadosa, con una inclinación a la pedagogía, que siempre supo infundir en sus alumnos los principios básicos del artesano, tanto en lo material y artístico cuanto en lo espiritual, ya que no entendía la vida sin una intensión recta, sin una pureza en el alma.

Hace años fue operado de una dolencia que luego, al reproducirse, ya no se pudo atajar su fatal gravedad. Y ésa ha sido la que le arrebató la vida a los 63 años de edad. Y hasta hace unos días, aunque estuvo dedicado a la enseñanza, si bien se le observaban ya unas facultades muy mermadas. Se daba cuenta de ello y, sin embargo, lo acogía no sólo con resignación, sino con una sonrisa en sus labios que parecía decir conformidad.

Gran persona Rafael; gran hombre que sabía ser íntegro en todos los sentidos, y que lamentamos no tener palabras para dejar aquí una semblanza perfecta de su personalidad, como él se mereció en el tránsito por este mundo.

El martes pasado tuvo lugar el acto del entierro en la parroquia de San Francisco, y ese acto piadoso fue la mejor ocasión para ver cómo le correspondieron sus amigos, sus compañeros, sus alumnos y cuantos le conocieron.

Elevemos al cielo una oración por el eterno descanso de su alma.

A sus familiares y a cuantos le conocimos y le quisimos en vida, sólo nos queda resignación para superar el dolor que nos ha causado su muerte.

Descanse en paz.

## El domingo, gran festival para recibir al heraldo mayor de los Reyes Magos

Estamos en los días que podrían considerarse como pórtico a la fiesta infantil que todo el mundo vive con mayor ilusión como es la festividad de los Reyes Magos, fiesta que en Castellón todos los años tiene un digno prólogo en el acto de recibimiento del Heraldo Mayor de SS. MM. los Reyes Magos, acto que este año va a tener lugar a las doce horas del próximo domingo día 29.

Su escenario será el amplio marco de La Pérgola, ofrecido como siempre con todo desinterés por el Excmo. Ayuntamiento de nuestra ciudad, mientras que sus organizadores, las Delegaciones Provinciales de la Juventud y Sección Femenina, han montado en honor de los niños castellonenses un programa ambicioso y alegre que se inicia con el cuento musical «Lilí y Bonita», de José María Sanmartín, que interpretado por las alumnas de la Academia de Ballet de la Sección Femenina, estamos seguros hará las delicias de cuantos acudan a La Pérgola.

Seguidamente actuará la Tuna del Círculo de Juventudes de la Sección Femenina que con sus alegres canciones será auténtica atracción para todos. No se puede olvidar que las Tunas es algo tan típico en nuestra Patria que siempre es agradable oír sus notas peculiares y tradicionales.

Seguidamente actuará el Teatro de Títeres de la O.J.E. de Vall de Uxó, que tanto éxito obtiene en sus actuaciones ante la masa infantil. Sus cuentos con la intervención directa del público de corta edad es siempre algo que atrae y obtiene el aplauso de todos.

Cerrará la parte artística los popularísimos «Mel y Chispa», conocidísimos de los niños castellonenses que han preparado para esta ocasión sus parodias ilusionados de actuar ante su público y hacer pasar a cuantos acudan una mañana verdaderamente inolvidable.

Finalizada esta parte artística, será recibido el Heraldo Mayor de SS. MM. los Reyes Magos, tan esperados de los niños, que transmitirá el mensaje de los Reyes a Castellón para seguidamente poderle entregar todos los niños en mano sus cartas pidiendo esos juguetes tan esperados por todos.

Un gran festival para que Castellón entero pueda gozar en un acto más de los que se han programado dentro de la Campaña de Navidad y Reyes.

**AVISO**

Se pone en conocimiento del público en general que el Bar Restaurante Vinaroz, de Vinaroz, que venía regentando D. Sixto García Beltrán, pasa a ser de D. Miguel López Sánchez.

**PINTOR DE AUTOMOVILES**
**INTERESA**
A importante empresa del ramo

Interesados presentarse en Agencia Oficial CITROEN Avda. Valencia s/n. (Ref. Oficina Coloc. CS/4.794).

## SUCESOS

## Dos heridos en múltiple choque de vehículos en el acceso norte de la Autopista

En el acceso norte de la Autopista A-7, en el término municipal de Castellón, chocaron el turismo matrícula CS-2259-C conducido por Manuel Tel Gorris, vecino de Moncofar; el turismo matrícula CS-63.451 conducido por José Ferrer Obiol, vecino de Benicarló, y el turismo matrícula S-34.631 conducido por Miguel Cano Navarrete, vecino de Ubeda (Jaén).

Resultaron lesionados de alguna importancia el conductor del primero de los vehículos citados, Manuel Tel Gorris y la ocupante del último de ellos, Isidora Ortal Consuegra.

Los tres vehículos sufren daños de alguna importancia.

**SE SALIO DE LA CALZADA**

En el kilómetro 9 de la carretera nacional Vinaroz-Santander, término municipal de Vinaroz, el turismo matrícula CS-0540-A conducido por Manuel Culla Bort, de 33 años, vecino de Traiguera, se salió de la calzada chocando contra un árbol.

Resultó lesionado de carácter grave el citado conductor; y con daños de importancia el vehículo y el árbol.

**ACCIDENTE EN CURVA**

En el kilómetro 2 de la carretera de Burriana a Castellón término municipal de Burriana, el turismo matrícula CS-1859-C conducido por Joaquín Siñena Pamplona, de 33 años, vecino de Castellón, a la salida de una curva perdió el control del vehículo saliéndose de la calzada y chocando finalmente contra unos naranjos.

El conductor resultó ileso; y con daños importantes el vehículo y los naranjos.

**CHOQUE DE DOS MOTOCICLETAS**

En el kilómetro 22 de la carretera de Soncja a Burriana, término municipal de Vall de Uxó chocaron la motocicleta matrícula CS-60.528 conducida por Manuel González Ruiz, de 48 años, vecino de Vall de Uxó y la motocicleta matrícula B-564.814 conducida por Agustín Julia Paradís, de 22 años, vecino de Moncofar.

Resultaron lesionados de carácter grave este último conductor, Agustín Julia Paradís y el ocupante del trasportín, José Martí Flix, de 20 años; el otro conductor, Manuel González Ruiz solo sufre lesiones de carácter leve.

**CHOQUE DE MOTOCICLETA Y TURISMO**

En el km. 52 de la carretera de Viver al Puerto de Burriana, término municipal de Onda, chocaron la motocicleta matrícula CS-62.889 conducida por Victorio Parra Muñoz, de 28 años, vecino de Onda y el turismo matrícula B-627.512 conducido por Juan Martínez Bellinas, de 21 años.

Resultó lesionado de carácter grave el conductor de la motocicleta, Victorio Parra; y con daños los dos vehículos.

**ASISTIDOS EN EL HOSPITAL**

—Elisa Lucientes Salvador, de 71 años, vecina de Castellón, resultó lesionada en caída y sufre fractura de cuello de húmero brazo izquierdo, de pronóstico grave.

—Federico Andreu Edo, de 22 años, vecino de Castellón, resultó lesionado en caída de motocicleta y sufre herida inciso-contusa en ceja izquierda, de pronóstico leve s/c. Accidente ocurrido en la carretera de Valencia.

—Bienvenida Cobertoré, de 48 años, vecina de Castellón resultó lesionada en accidente fortuito, y sufre herida inciso-contusa en ceja izquierda, de pronóstico leve s/c.

—Alberto Fernández Puerto, de 2 años, vecino de Castellón, resultó lesionado en caída domiciliaria, y sufre herida inciso-contusa en mentón, de pronóstico leve s/c.

Todos ellos fueron asistidos en el servicio de urgencia del Hospital Provincial.

**RESTAURANTE "LES BARRAQUES"**
VILLAS DE BENICASIM
**GRAN CENA BAILE FIN DE AÑO**
Amenizado con la Orquesta MACIAN
MENU
Langostinos 2 salsas
—oOo—
Crema de Avea, a la Reina
—oOo—
Langosta Cardinal
—oOo—
Pato a la naranja
—oOo—
Tarta al Wiski
—oOo—
BEBIDAS
Vinos Campo Viejo, blanco y tinto
Aguas minerales
Champañ Extra Codorniu
Café y Licores
¡Uvas de la Felicidad!
Barra libre, toda la noche
¡¡Y a la madrugada chocolate con churros!!
Reserve su mesa llamando al teléfono 30 02 48.

**OPTICA CHIVA**
CAMARAS PUNTO ROJO SENSOR
Enmedio, 25 - Telf. 21 26 85 - CASTELLON

COMERCIANTE. — ¿CONOCE VD. GOLIAT?

Una funeraria económica... PELLICER HNOS. Alloza, 111 Tel 21 68 25

EN CASTELLON... FUNERARIA VIRGEN DEL LIDON. - PL. CLAVE, 17-B - TEL. 213142

(c) Ministerio de Cultura 2007

# El Delegado Provincial de Información y Turismo en MEDITERRANEO

AYER recibimos en nuestra casa la visita del Delegado Provincial de Información y Turismo, don Francisco Cortel, para transmitirnos la especial felicitación del Ministro de Información y Turismo y de los Directores Generales de Régimen Jurídico de Prensa y de Coordinación Informativa, aparte la suya propia, con motivo de las presentes Navidades.

Al agradecer esa cordialísima felicitación, queremos hacer presente también la nuestra más efusiva tanto al Ministro y a ambos Directores Generales, como a nuestro entrañable amigo Francisco Cortel, deseándole las mayores felicidades en estas fiestas y ante el próximo año.

SALA DE FIESTAS

**Don Hilarión**

I. Ballester, 19 - Castellón.

TODOS LOS DIAS A PARTIR DE 11 NOCHE, PRESENTA UN FABULOSO ESPECTACULO DE VARIEDADES INTERNACIONALES

A. mayores 18 años.

**Cedo derecho adquisición**

de un piso en Edificio Els Molins. Llamar Tél. 22-65-05.

**MAESTROS**

L. S. M. necesita importante Academia de Barcelona. Escribir a: Juan Escriche. Joaquín Costa (Casa de las Camisas). Teruel.

**PISOS**

En Avda. Valencia y Avda. Almazora, 4 dormitorios, baño y aseo. De protección oficial. 100.000 ptas. entrada, resto 18 años.

Información y venta: CITOSA, Mayor 48 B. Teléfono 223200 y Enmedio 136 B. Teléfono 222933, Castellón.


# LA SEGUNDA FASE DE LA NUEVA ORDENACION DEL TRAFICO

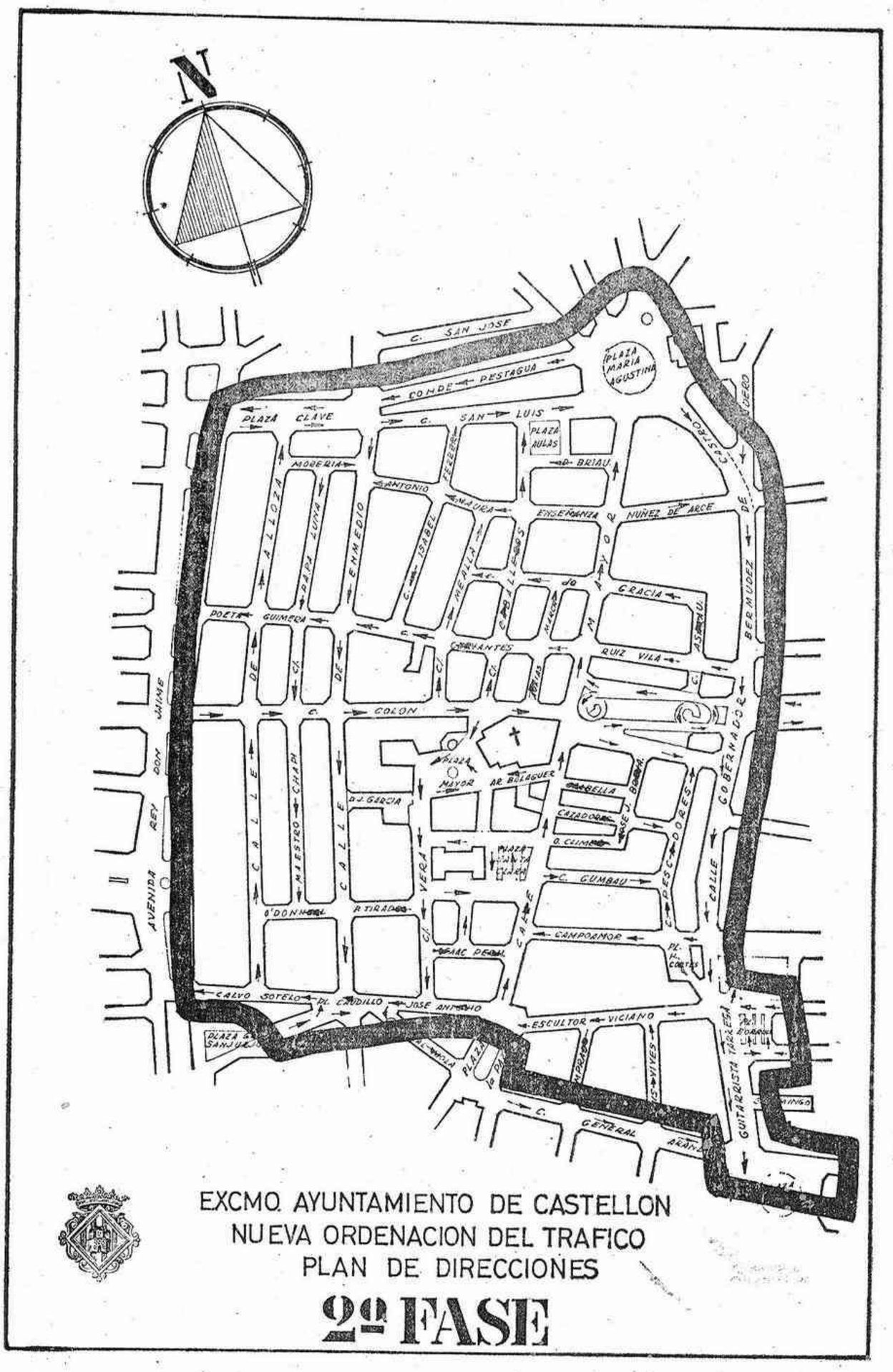


**A las 0 horas del próximo día 28, entrará en vigor la segunda fase de la nueva ordenación del tráfico en nuestra ciudad, que comprende ya una extensa e importante zona céntrica, la de mayor complicación en la circulación de vehículos y la de mayores dificultades en su aparcamiento**

**Ofrecemos en esta página el gráfico de las direcciones establecidas, y en la página quinta el de las limitaciones de aparcamiento**

# ARBOL Y LUCES DE NAVIDAD

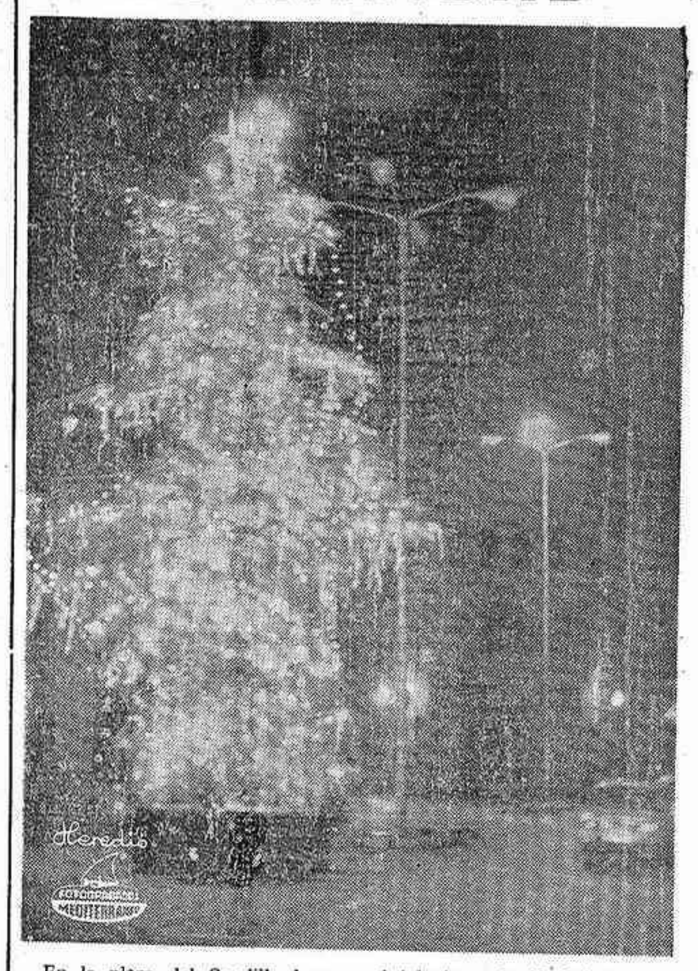

En la plaza del Caudillo luce estos días el árbol navideño instalado por el Ayuntamiento, como un símbolo de las fiestas que la ciudad vive también con brillantez y con el sentido familiar tradicional.

Así lucía en la Nochebuena el árbol que preside estos días la vida castellonense, aunque en torno suyo, en el reloj de la torre del Banco y en las farolas del alumbrado de la plaza, se hicieran notar las restricciones en el consumo de energía.


**COMERCIANTE. — ¿QUE ES GOLIAT?**

**BODEGAS BERBERANA, S. A.**

desea nombrar REPRESENTANTE para la provincia de CASTELLON

IMPRESCINDIBLE:

— Organización de ventas que actúe en toda la provincia.
— Perfecto conocimiento y constante relación con hostelería y alimentación.
— Profesional especializado en la venta de bebidas y alimentación.

PREFERIBLE:

— Local para depósito.
— Medios de reparto.

Rogamos a los interesados escriban con amplitud de datos a: BODEGAS BERBERANA S.A. Gran Vía, 43. LOGROÑO (17.173/2)


# JUVENTUD DE LA CRUZ ROJA- "OPERACION JUGUETE"

Como todos los años el próximo día 6 de Enero llegarán a nuestra ciudad SS. MM. los Reyes Magos de Oriente para repartir entre todos los niños de Castellón una fabulosa cantidad de juguetes. Debido al gran trabajo que esto supone SS. MM., han solicitado la colaboración de todos y entre étsos también a la Juventud de la Cruz Roja para que ésta se encargue de repartirlos a muchas familias a las que por muchos motivos no pueden llegar.

La Juventud Cruz Roja ha acogido con agrado esta petición y ha puesto en marcha como en años anteriores la "Operación Jueguete", para lo cual solicita la ayuda de todos los castellonenses.

Seguramente muchos, tendrán en sus casas juguetes que les han dejado los Reyes en depósito para qu los lleven a esas casas a las que ellos no saoen ir, incluso en otros años, juguetes que ya no saben que hacer con ellos, que se les van acumulando y haciendo viejos.

Pues bien, todos estos juguetes colman la ilusión de muchos niños que año tras año no les llegan los juguetes.

Por favor si usted tiene esos juguetes comuníquenoslo y cuando lo desee pasaremos a recogerlos, no se olvide que el éxito de esta "Operación Juguete" depende sobre todo de usted que nos lee.

Todos pues, pueden dirigirse a la Juventud de la Cruz Roja, Edificio Sede Cruz Roja camino de San José s/n segunda planta, o bien llamar al teléfono 22-48-50.

¡Gracias por su ayuda!, y como siempre estamos a la completa disposición de todos los castellonenses. ¡Servir!.


**OPTICA PELAEZ**

**MARIA LUISA PELAEZ**

OPTICO DIPLOMADO

Cuando Vd. necesite solucionar el problema de su visión acuda a nosotros, somos profesionales.

Cristales blancos y de color - Bifocales Trifocales - Fotosensibles, etc. Máxima precisión en el montaje - Monturas españolas y extranjeras.

ESPECIALISTA EN NIÑOS

Colón, 31 CASTELLON DE LA PLANA

**LA PERGOLA**

CASTEELLON

31 DICIEMBRE 11 NOCHE

Gran Baile de Nochevieja

**UVAS DE LA FELICIDAD**

ALEGRES SERPENTINAS Y REPARTO DE BOLSAS SORPRESA EN

**LA PERGOLA**

Orquestas: JAIME PALACIOS Y D-2 y JUAN FOLCH Y SU CONJUNTO

RESERVA DE MESAS Y VENTA DE LOCALIDADES EN

FESTIVOS: Taquillas de la Pérgola, de 8 a 9 de la tarde

LABORABLES: Mayor, 64. Entresuelo (Edificio Simago) a partir del día 23, de 6 a 8 de la tarde

Precio de reserva de mesa: 400 Ptas. - Entrada única: 200 Ptas.

**ATENCION**

al próximo anuncio del RESTAURANTE BLASON Castellón


(c) Ministerio de Cultura 2007

# ANUNCIOS CLASIFICADOS

EN ESTA SECCION: CADA PALABRA, 5 PESETAS; MINIMO, 10 PALABRAS - TELEFONO 220060, DE 8 A 14 Y DE 16 A 19 HORAS

## VARIOS

(2345) DETECTIVES CIP. Investigaciones. Vigilancias. Delitos Privados. Licencia Gubernativa 2. Apartado 239. Teléfono 22 23 92. Castellón.

(4281) AUTO-ESCUELA Record. Toda clase carnets. Alquiler coches. Benasal, 3.

(4881) TODO PARA el trial y motocros: Botas, guantes, barbours, cascos, chaquetillas, remolques. Talleres Quintana. Ribelles Comín, 3. Teléfono 21 69 23.

(4982) CONSTRUCCION TODA clase reparaciones obras excepto piscinas. Razón: Teléf. 22 49 03. Serán atendidos inmediatamente.

## VENTAS

(7) MAQUINA WERTHEIM la máquina de calidad para coser y bordar. Precios de fábrica garantizados. Contado y plazos. Depósito: José Antonio, 7 Castellón.

(7316) SEA PROPIETARIO de un piso de 4 dormitorios, pagando 4.000 ptas. al mes. Aval bancario. Razón CITOSA. Enmedio 136 bajo. Castellón. Telf. 22 29 38.

(1369) ESTANTERIAS METALICAS Ermes, solucionarán más práctica y económicamente su problema de espacio. Todoficina. Trinidad 35 Teléfono 22 31 82 Castellón.

(8813) AGENCIA ROMEA. Compraventa-Alquileres, Pisos, Fincas. Enmedio 23. Teléfono 22 43 84.

(4439) GRUPO LUROPA II —Fernando el Católico— Final Maestro Ripollés. Venta locales y viviendas subvencionados, 3-4 habitaciones. Información obra. Horario, 11 a 1 y 4 a 6.

(4571) CITOSA VENDE en urbanización aprobada oficialmente, parcelas desde 85.000 Ptas. 18 meses facilidades Razón: Mayor 48 bajo. Teléfono 22 32 00 y Enmedio 136 bajo. Tel. 22 29 33.

(4640) VENDO VILLA en Benicasim. Facilidades tres años. Razón: CITOSA, Enmedio, 136-bajo. Tél. 22-29-33 y Mayor, 48, Tél. 22-32-00.

(4781) VENDO APARCAMENTOS coche garage privado calle Méndez Núñez número 8. Urcasa Telf. 221164.

OFERTA ANIVERSARIO DE

**FONT**

LA CASA DEL CALOR INSTALE AHORA CALOR A PRECIO DE FABRICA
Solicite información en: General. Sanjurjo, 15. Teléfono 21 25 79. Castellón

(4782) VENDO PARCELAS en Urbanización «El Balcó» de Oropesa. Aprobada oficialmente con todos los servicios desde 150.000 pesetas. Urcasa Telf. 221164.

(4845) VENDO PISO llaves mano tres habitaciones junto Palacio Justicia. URCASA. Tel. 22 11 64.

(4859) VENDO ESTUDIO en Solimar, acequia Obra. Facilidades pago. Urcasa, Teléfono 22 11 64.

(4903) VENDO, en Paseo Morella y carretera Alcora pisos con préstamo, subvencionados.- Precio Ministerio. Cuatro habitaciones. Exteriores. Orientación Sur. Comienzo inmediato. Informes: Navarra, 32-1.º. Tel. 213948.

(4953) ¡¡ATENCION!!; Ventas últimas participaciones «Club 333»; privado, 4 pistas de tenis, tierra batida, frontón, piscina, parque infantil, gimnasio, vestuarios, enfermería, salón social, etc.; facilidades de pago: 18 meses. Información C.I.T.O.S.A., Mayor, 48-B, Tno. 22 32 00, y Enmedio, 136-B. Tno. 22 29 33. Castellón.

(4976) VENDO ALMACEN 255 metros, trato personal. Razón: Tel. 21-23-98, de 12 a 13.

## ALQUILERES

(3.427) AGENCIA CITOSA, alquila su piso rápidamente. Enmedio, 136. Telf. 22 29 33.

8814) AGENCIA ROMEA. Alquileres, Pisos, Compraventas, Fincas. Enmedio 23. Teléfono 22 43 84.

(3483) CITOSA precisa pisos amueblados en Castellón. Razón: Tnos.: 22-29-33 y 23-79-65.

(4940) SE ALQUILA piso amueblado. R.: Avda. Valencia, 9-4.º, de 3 a 6 tarde.

(4975) ALQUILO PISO amueblado en San Félix, 23-1.ª Razón: Zaragoza, 28.

(4991) SE ALQUILA piso amueblado centrico. Razón: Teléfono 22 38 02.

## COLOCACIONES

**Los anuncios que aparecen en esta sección deben estar visados por la Oficina de Colocación (Servicios Sindicales de Colocación), y la referencia que aparece en ellos se entiende que es de dicha Oficina.**

(4905) GANE MUCHO dinero trabajando en casa. Ambos sexos. Cualquier edad. Compruébelo informándose. Escriban enviando sólo 6 pesetas en sellos. Promociones Zirconn. Vía Augusta, 105. Tarragona.

(4929) VENDEDOR, para importante empresa de Castellón dedicada a la venta de Mobiliario y Máquinas. Razón: Tél. 21-67-65. Ref. Oficina Colocación.

(4987) SEÑORITA para dependienta precisa Pastelería La P.larica. Calvo Sotelo, 37. Castellón. Ref. Of. Col. CS/4399.

(4989) AGENTES para la venta de extintores, se precisan. Fuertes comisiones. Interesados, escribir a Ref. Agentes. Apartado 80. Castellón.

(4990) EMPRESA METALURGICA solicita Torneros, Fresadores, Ajustadores y Soldadores. Dirijanse a Oficina de Colocación. Rfa. CS/4.714.

(4992) GANANDO de 15 a 18.000 pesetas, aprenda a fabricar collares y otros artículos de bisutería. Proveo material, compro producción. Para más información envíe sobre sellado con sus señas. Apartado 2.315. Madrid.

## AUTOMOVILES

(4943) AUTOCREDITO, 100 coches en exposición. AUTOCREDITO, tiene el coche que está necesitando a mejor precio. AUTOCREDITO paga más por su coche usado. Visítenos y lo comprobará. Pérez Galdós, 9, junto Plaza de Toros.

(6588) LUCAN: Turismos usados con garantía, todas marcas y modelos, facilidades pago Ronda Mijares, 28.

(7940) SIMCAS VARIAS ocasiones todos modelos procedentes cambio. Debidamente reparados. Depósito vehículos ocasión. Carretera Nacional, frente Torre Michelín, Tél. 21-64-53. Concesionario Provincial Autolica.

(7941) DKW OCASIONES procedentes cambio. Debidamente reparadas y garantizadas. Depósito vehículos ocasión. Carretera Nacional, frente Torre Michelín, Tél. 21-64-53. — Concesionario Provincial Autolica.

(2320) AUTOVAL. Compra-venta de automóviles, solvencia castellonense, largos plazos. Avenida Valencia, 4.

(4382) VENDO 1.430 o 850 buen estado. Tél. 22-12-23, horas comida.

(4639) VESPINO Vespa Gilera. Recambios legítimos. Precios tarifa. Agencia Oficial, Herrero, 29. Castellón.

(4692) AUTOMOVILES CASTALIA, Citroen G. S. entrega inmediata. 50 coches de ocasión, a precios de coste. Grandes facilidades. General Aranda, 28. Teléfono 22-48-05.

(4855) AUTOMOVILES PROCEDENTES de cambio vendo. Seat 1.430, varios 124 L; 124 normal, 850 especial, 1.500 bifaro, 1.500 normal, 600 D, MG; todos CS- facilidades pago. Doctor Clará, 17. Castellón.

(4882) VENDO PEGASO tres ejes, volquete con tarjeta, facilidades: Teléf. 22 12 23.

(4986) TALLERES ESCUDERO. Vehículos ocasión revisados en talleres propios. SEAT 124 normal y lujo; 850 normal, 4 puertas, Coupé CS-600-E, 1.500, R-8, R-8 CS-65. R-6 CS-57; R-10 seminuevo; Mini 1000 CS-64. Facilidades pago. Plaza Padre Jofre, 18. Tél. 21-44-17.

## HUESPEDES

(3.909) PARTICULAR DESEA huéspedes. Avda. Casalduch, 44, 1.º, 2.ª Tel. 22 24 18.

(4970) CASA PARTICULAR sea huéspedes. Razón: Teléfono 22-17-27, a partir 12 mañana.

## COMPRAS

(4896) JOYAS USADAS monedas oro y plata compro. Teléfono 21 28 09.

## TRASPASOS

(4249) SE TRASPASA Bar Restaurant Chaparral, 17 Kms. Castellón. Razón: Tél. 69. San Juan de Moró. Llamen a partir de las 5 de la tarde.

(4812) SE TRASPASA Bar "Boquerón", buena clientela. San Roque, 106 Tel. 225006.

**ORGA** Selección

Importante EMPRESA siderometalúrgica radicada en Castellón necesita:

## JEFE DE PRODUCCION

— Se requiere dotes de mando y organización y conocimientos técnicos.
— Preferible titulado mecánico o eléctrico y experiencia.
— Importante sueldo según aptitudes.

Rogamos a los interesados se dirijan por escrito acompañado de historial personal y profesional a:

ORGA
Organizadores Generales Asociados, S. L.
Mayor, 44-1.º CASTELLON
que asesorará en la selección (Referencia Of. Colocación número CS/4.724).

## NO HAY PAGA EXTRAORDINARIA BIEN GASTADA, SI CON ELLA NO SE COMPRA UNA PUBLICACION EXTRAORDINARIA

AHI TIENE EL EXTRA DE NAVIDAD Y FIN DE AÑO DE

**7 FECHAS** EL PERIODICO DE TODA LA SEMANA

132 páginas en huecograbado, con portada a todo color.
¡Sólo cuesta 25 pesetas!
¡Pero vale su peso en petrodólares!

EN EL ENCONTRARA ¡A GOLPE DE ZAMBOMBA!

Porque así, amigo nuestro, es como debe usted recibir al ignoto año de 1975.

Entérese de cómo le va a ir en los doce meses que le aguardan, consultando nuestro horóscopo para todo el año.

Esto le servirá para andarse con tiento o deslizarse suavemente por los 365 días del año que estrenamos.

Y para desengrasar, que es lo bueno:
¡Chistes y más chistes! ¡Pasatiempos y más pasatiempos!

¡Crucigramas y más crucigramas! ¡Rompecabezas, anécdotas y distracciones por centenares!

Y UNA BARAJA DE REPORTAJES DE LOS QUE LES SEÑALAMOS UNOS BOTONES DE MUESTRA

- «Los fabulosos». CUANDO EL DINERO VIENE ENVUELTO EN EL AROMA DEL MISTERIO Y LA LEYENDA. Conozca cómo nacieron las fortunas de los hombres más poderosos del mundo. Adquiera intimidad con una serie de «pobres personajes», entre los que se encuentra el Negus, el Marajá de Kapurtala, Onasis y el Aga Khan.
- LA FORTUNA LES LLEGO A TRAVES DE UN CONCURSO. Conozca a los ganadores de las más famosas pugnas de la radio y la televisión. Quiénes eran y qué ha sido de ellos. A veces, un concurso puede cambiar una vida.
- LOS SECUESTROS: CHANTAJE E INTIMIDACION A LA LIBERTAD HUMANA: 41 países sufrieron el azote del terror. Galvao, pionero de la piratería moderna.
- UNA VOZ QUE TODOS RECUERDAN Y UNA ESTRELLA QUE NO SE APAGA: IMPERIO ARGENTINA. Ya cantaba y bailaba cuando tenía un año de edad. Ha sido el producto de más impacto mundial del cine español. Un reportaje tachonado de los recuerdos y triunfos de esta mujer no eclipsada.
- TALIA ENTRE LOS VELADORES.—El teatro instaló sus bártulos en los cafés. El moderno fenómeno del café-teatro se produce entre nosotros, y, además, en París, Bruselas, Roma y Londres.
- ESPAÑA: CINCO NOMBRES EN EL PREMIO NOBEL.— Cómo, cuándo y por qué obtuvieron los suyos Echegaray, Cajal, Benavente, Juan Ramón Jiménez y Severo Ochoa.
- EL CINE TIENE TRUCO. Conozca todos los del Séptimo Arte.

TODO ESTO—Y MUCHO MAS—EN EL EXTRA DE NAVIDAD Y AÑO NUEVO DE

**7 FECHAS** EL PERIODICO DE TODA LA SEMANA

Sólo cuesta 25 pesetas
¡Apresúrese a comprarlo!

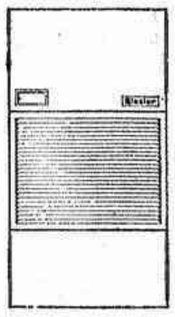

## CASTALIA

AIRE ACONDICIONADO
Proyectos y Presupuestos
Calle Trinidad, 31 - Tel. 22 39 16
CASTELLON

## cartelera de EspecTACULOS

TEATRO CINE SINDICAL. 4'30, 7'30 tarde y 10'30 noche, TAL COMO ERAMOS, Eastmancolor. A. mayores 18 años.

ASTORIA.—4'30, 7'30 y 10'30, Y AHORA LE LLAMAN ALELUYA, Eastmancolor en 70 m/m. George Hilton y Agata Flori. Mayores 14 años y menores acompañados.

TEATRO PRINCIPAL. Hoy jueves, 7'30 tarde y 11 noche, presentación de PALOMA HURTADO en el Show cómico musical «EL MUNDO LOCO DE PALOMA», con Simón Cabido, Susana, Colette Ivorra, y un SENSACIONAL BALLET ARTISTICO. Mayores 18 años.

DON HILARION (Sala de Fiestas). Todos los días grandes atracciones nacionales e internacionales. I. Ballester, 19. A Mayores 18 años.

SABOYA.—4'30, 7'30 y 10'30, UN TOQUE DE DISTINCION, Technicolor en Panavisión. George Segal y Glenda Jakson. Mayores 18 años.

AVENIDA.—4'30, 7'30 y 10'30, CUANDO LOS NIÑOS VIENEN DE MARSELLA, Eastmancolor. Manolo Escobar y Sara Lezana. Mayores 18 años y mayores 14 años acompañados.

REX. — 11'30, Matinal Infantil: TINTIN Y EL LAGO DE LOS TIBURONES. Dibujos en Color. Para todos los públicos.—4'30, 7'30 y 10'30, CONTROLESE DOCTOR, en Color. Sidney James y Kenneth Williams. Mayores 18 años.

RIALTO. — 3'45 y 6'45 tarde, TARZAN Y LA REBELION EN LA JUNGLA, Technicolor, y EL PEQUEÑO GIGANTE, Technicolor. Tolerado menores.

CINE S. PABLO-CONDAL-2, 3'30 tarde continua, WINCHESTER UNO ENTRE MIL, y TARZAN EN EL SAFARI PERDIDO. A. para todos los públicos.

CINE CONDAL (Villarreal). 3'30 tarde, LOS TRES MOSQUETEROS y JACK EL DESTRIPADOR. A. para todos los públicos. Sesiones 7'30 tarde y 10 noche, Ornella Muti en UNA CHICA Y UN SEÑOR. A. mayores.

COMERCIANTE. — ¿CONOCE VD. GOLIAT?

## PROGRAMA DE LAS EMISORAS CASTELLONENSES

### RADIO CASTELLON

CADENA S.E.R.

7,45 Sintonía y apertura de la emisión; 7,47 Despierte con música; 8 Matinal Cadena SER, con los principales espacios, Buenos días, Señor, por el Rvdo. Padre Federico Sopeña, Los deportes, por Vicente Marco e informaciones de carácter general; 8,30 Las mañanitas, show de Pepe Fernández; 9 Cante flamenco; 9,30 Los estrenos de la SER; 9,45 Paco Ruiz, detective privado; 10 Matinal musical de Radio Castellón; 10,35 Gran Gala; 11 Servicio meteorológico de Levante; 11,30 Notas deportivas, por Manuel Monferrer; 12 Mediodía Cadena SER; 12,30 Nueva discoteca; 13 La hora del oyente; 13,15 Ayer y hoy; 13,35 Festival 74. Realización de Vicente Escura; 14 Actualidad 14 horas; 14,30 Diario hablado de Radio Nacional de España; 14,55 La hoja del almanaque; 15 Canta para usted; 15,55 La canción de la semana; 16 Lucecita. Novela de Delia Fiallo (cap. 63); 16,45 Los estrenos de la SER; 17 La Mansión de Jalma. Novela de Mazo de la Roche (cap. 292); 17,30 Ya no es hora de pecar. Novela de Rafael Barón (capítulo 58); 18 Media tarde; 18,30 Pequeño musical; 19 Un hombre llamado Juan. Novela de Guillermo Sautier Casaseca (capítulo 184); 19,30 Desfile de melodías; 20 Su música favorita; 20,30 Cantando en español; 20,45 Resumen informativo; 21 Música del mundo; 21,40 Ráfagas deportivas, por Chencho; 22 Diario hablado de Radio Nacional de España; 22,30 Trotadiscos; 22,45 Piccadilly Puerta del Sol; 23,15 Premio Holanda; 23,30 Hora XXV. Director, Basilio Rogado; 1 Cierre.

### LA VOZ DE CASTELLON

CADENA R.E.M.

MATINAL.—7,55 Sintonía y apertura; 8 Diario hablado de «España a las ocho»; 8,40 Epicentro: Primera edición; 8,45 La voz de Cecilia; 9,05 Rueda de conjuntos; 9,30 Agenda femenina; 9,35 Antena deportiva; 9,40 Con ustedes, Simón y Garfunkel; 9,50 Los minutos del arroz Marqués; 10 Música para la mañana; 1,030 La voz cantante; 10,45 Ayer y hoy; 11 Gran gala; 11,15 Interpreta Raphael; 11,40 Exitos discográficos.

MEDIODIA.—12 El Angelus; 12,02 Cartelera de espectáculos y farmacias de guardia; 12,04 Musical Castalia; 13 Sabor español; 13,25 Antena deportiva; 13,30 Ibérica Exprés. Un programa realizado por Luis del Olmo.

SOBREMESA.—14,05 El villancico en España; 14,30 Diario hablado de Radio Nacional de España; 15 Ritmos, canciones y melodías; 16,30 Novela: Capítulo 2 de «El laurel y la caña», escrita por José Antonio de Villajos.

TARDE: 17,20 Antena deportiva; 17,30 Viva la música; 18,30 Novelas famosas Capítulo 18 de «La sirena y el delfín»; 18,45 Confidencias; 19 Cuarta dimensión; 19,10 Desfile de intérpretes.

NOCHE.—21 Antena de la juventud; 21,30 Penalty, Revista deportiva de actualidad; 22 Diario hablado de Radio Nacional de España; 22,30 Hispanoamérica canta; 23 Música sin palabras; 23,55 Lectura de programas para mañana y despedida; 24 Cierre de emisión.

### RADIO POPULAR

EMISIONES EN (O.M.) Y (F.M.)

PROGRAMAS MUSICALES.— 8 Primera hora; 9, 11 y 13,30 Comunicaciones telefónicas; 9,45 y 11,45 Comunicaciones postales; 10,30 Top 50 de España; 15,30 L.P. a examen; 16 El ritmo del trabajo; 17 y 19 Calidad Popular 45.

PROGRAMAS INFORMATIVOS. 13 Donde usted no llega. Un estudio a fondo de un personaje durante toda la semana; 13,30 Calle mayor. Información provincial; 14,30 Diario Hablado de Radio Nacional; 20 Calle Mayor (segunda edición); 22 Diario hablado de R.N.

PROGRAMAS DEPORTIVOS.— 13,50 Tiempo para el deporte; 20,15 Tiempo para el deporte (segunda edición); 21,45 Deportes.

PROGRAMAS RELIGIOSOS.— 7,55 Oración; 12 Angelus; 21 La Iglesia hoy; 24 Oración.

## Importante Empresa Textil

PRECISA

## INGENIEROS TECNICOS

preferentemente textiles para su departamento de organización

— Edad no superior a 30 años.
— Sueldo a convenir según aptitudes.
— Recibirán la formación técnica textil necesaria para el desempeño de su cometido.

Interesados escribid adjuntando datos personales al número 3.662. Apartado Correos 128.—Valencia.

## programas: TVE

PRIMERA CADENA

13,45 Carta de ajuste. "El Pesebre" (II)
14,00 Programa regional simultáneo.
14,13 Apertura y presentación
14,15 Hoy 14,15. Información, curiosidades, entrevistas y música.
15,00 Telediario. Primera edición
15,30 Tele-Revista. Mujeres -Extraordinario de Año Viejo
16,15 Pollyanna. "Capítulo 2"
17,15 Especial vacaciones. "Amor en conserva" 1949.
18,55 Avance informativo
19,00 Baloncesto. "Torneo de Navidad".
20,30 Cara al país.
21,00 Telediario. Segunda edición
21,30 El cine. "Encadenados" 1946.
23,25 Ultimas noticias
23,30 Reflexión. Espacio religioso
23,35 Despedida y cierre.

SEGUNDA CADENA

19,30 Carta de ajuste. "Flamenco: El cante de Pepe de la Isla".
20,00 Presentación y avances
20,01 Musical Pop.
21,00 Flamenco.
21,30 Noticias en la segunda. Información nacional e internacional.
22,00 Jazz vivo. "Marx Roch's lift every voice" (II)
23,30 Despedida y cierre.

ELECTRODOMESTICOS

Electrocris, S.L.
Trinidad, 69 Tel. 22 56 32 CASTELLON

OPTICA CHIVA
Cámaras Fotográficas
Enmedio, 25 - Telf. 21 26 85 - CASTELLON

(c) Ministerio de Cultura 2007

## PROCLAMACION DE LA SEÑORITA MARIA ASUNCION ADSUARA SEGARRA, «VIOLANTE DE HUNGRIA» 1975

En la sala «L'Hostal», de Alejandro García, se celebró el anunciado «Ball de els Cavallers honoran a la Dama», simpática fiesta social que, año tras año, sirve para que, como «cridá» inicial, la «Germandat» presente y proclame a la Dama que va a presidir los actos y conmemoraciones habituales en que «els cavallers» toman parte activa y predominante a lo largo del año, y, muy especialmente durante la «Setmana del Cavaller» y las Magdalena.

Una animosa y entusiasta concurrencia de castellonenses de toda edad y condición, daba singular realce al acto, figurando en lugar destacado la Dama entrante, Srta. María Asunción Adsuara Segarra; Dama saliente, señorita María Obdulia Pérez Salvador; «Prohom», D. Miguel Mulet Ortiz, acompañado del Cabildo en pleno; Presidente de la Junta Central, D. José Carot Juan, acompañado de los miembros de la misma, Sres. Murria, Castellano, Pavía y Llorens; Teniente Alcalde D. José Dols Moros; representación del Consejo de Honor, integrada por D. Emilio Olucha, D. Miguel Peris y D. José León, siendo de destacar igualmente la presencia de las dinámicas comisiones de las distintas Gayatas.

Efectuado el desfile preceptivo, entre los aplausos entusiastas de los asistentes, y previas unas breves palabras de presentación del Vocal-Delegado de Relaciones Públicas de la «Germandat», don Francisco Vicent, la orquesta interpretó el «Rollo i Canya», tras lo cual, el laureado poeta y «cavaller Senyor de l'Algepsar», don Miguel Peris Segarra, recitó una preciosa «Galania»; siguió a ello la ofrenda floral de las Gayatas de los Sectores 1, 4, 5 y 9, y tras éstas, la del Sector 12, del Grao. Detalle nuevo, este año, que fue acogido con el justificado entusiasmo de los asistentes. Siguió la ofrenda del Cabildo, a las Damas entrante y saliente, efectuándola los «cavallers» señores Peláez y Fajardo.

Momento emotivo lo constituyó el ceremonial de proclamación en sí, cuando la Srta. María Obdulia Pérez Salvador, impuso a su sucesora en el trono Srta. María Asunción Adsuara Segarra, la banda de su reinado, ricamente bordada en oro y pedrería, con los colores de la gloriosa «Senyera», prendiendo el «Prohom», sobre la banda de la nueva Dama, la insignia de oro de la «Germandat», entre una clamorosa ovación. El señor Mulet Ortiz hizo uso de la palabra para testimoniar su complacencia por la masiva asistencia de «cavallers» e invitados, expresando el sentimiento de gratitud de la «Germandat» al verse acompañados en acto tan señalado por la Junta Central y Comisiones de las distintas Gayatas. Hizo un canto al hermanamiento entre los distintos estamentos madaleneros y dijo que, si bien, algunas veces, el contrastado parecer de unos y otros adquiría cierta viveza, era motivado, ni más ni menos que por el interés que todos ponen al servicio de Castellón y de sus fiestas, y así debe resolverse, en consecuencia. Recordó la importancia que tienen el logro de los Estatutos para «els Cavallers» que les otorgan un respaldo jurídico de todo punto esencial, cara al XXV aniversario fundacional y a la etapa que va a seguir, pues la «Germandat» no cesa en sus proyectos y actividades, renovando su gratitud al Gobernador Civil, Alcalde, Corporación Municipal y, a cuantos de alguna manera ha aportado su experiencia y su personalidad para hacerlos posibles. Hizo un canto a la belleza de las Damas entrante y saliente, culminando su intervención con una expresa cita al tributo de «germanor» demostrado por las Gayatas asistentes, y sobre todo, a las de los Sectores 1, 4, 5, 9 y 12, que habían aportado su espontánea ofrenda floral. Finalmente, invitó a la Dama saliente, Srta. Pérez Salvador a que, como acto oficial final de su reinado, diera el ritual grito, invocando a los Santos Patronos, el cual fue coreado por un clamoroso «¡Padrell!» de todos los presentes, y seguido de una calurosa ovación. Nuevamente Alejandro García y su orquesta atacó el «Rojo i Canya», iniciando el baile la antes mencionada representación oficial y siguiendo todos los concurrentes. A primera hora de la noche, entre un gran ambiente de exaltación castellonera, concluyó la dichosa y feliz velada, pórtico gozoso de ese XXV aniversario que la «Germandat», con amor y con honor, se dispone a afrontar, escoltada por el fervor y la estima de todos los castellonenses.

XIMEN DE CARROZ.

**COMERCIANTE. — ¿QUE ES GOLIAT?**


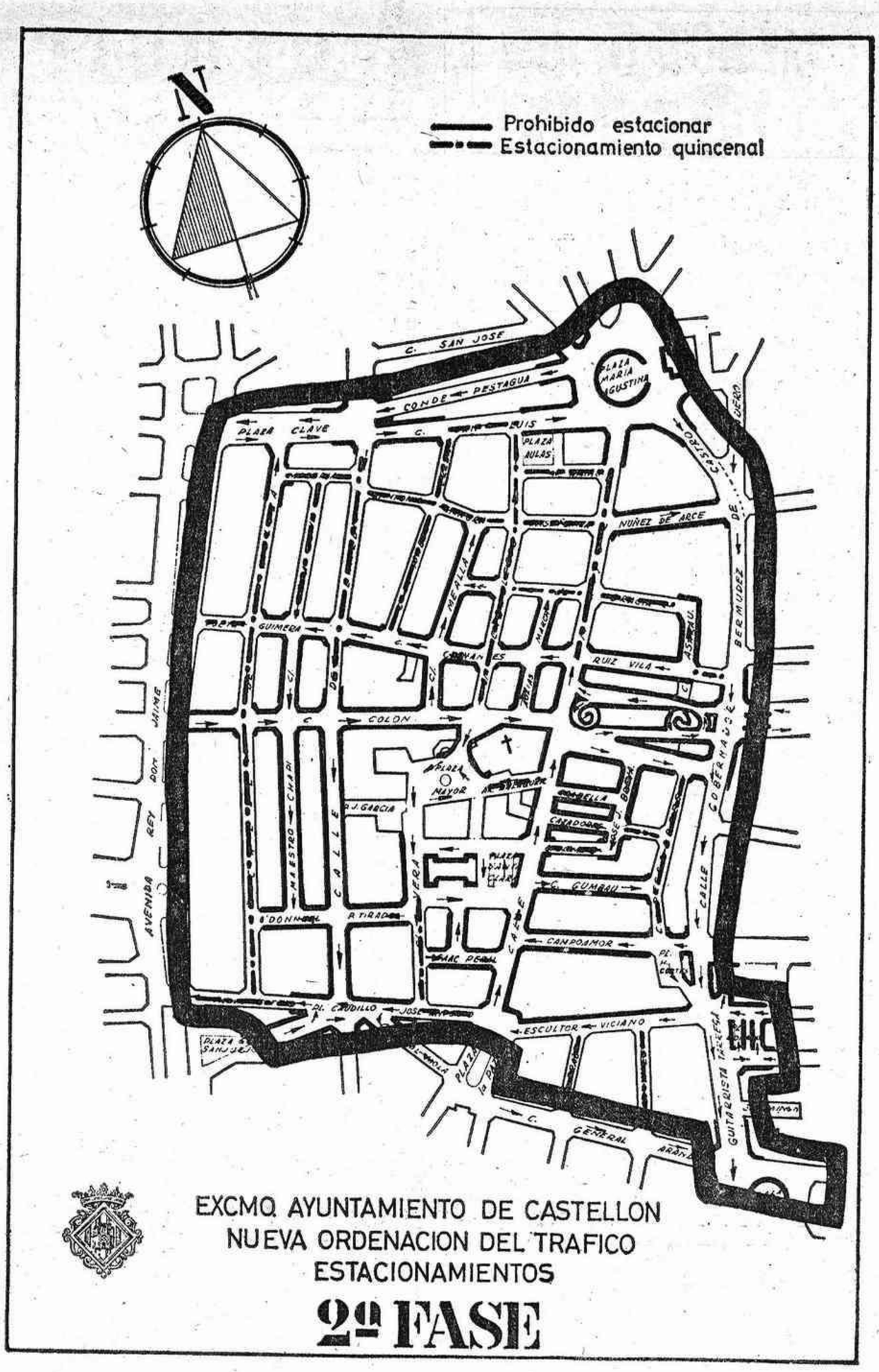


EXCMO. AYUNTAMIENTO DE CASTELLON
NUEVA ORDENACION DEL TRAFICO
ESTACIONAMIENTOS
2ª FASE



REGALOS
PARA TODAS LAS EDADES

REYES
DE

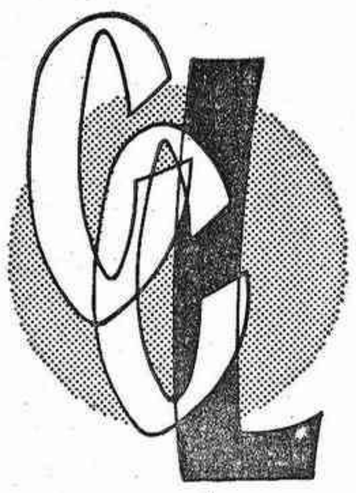

LEMON
LAS DOS PLANTAS COMPLETAS
Sótano
Y
Primera



Kodak presenta:
por primera vez en España, el cine sonoro en super 8.

Cinecámara KODAK EKTASOUND 130.
Cinecámara KODAK EKTASOUND 140.

La Cinecámara KODAK EKTASOUND es la primera en formato super 8 que graba los sonidos en directo, a la vez que filma.
Piénselo... ahora el recuerdo adquiere toda su importancia.
¡Vuelva a ver las caras que vio!
¡Vuelva a oír las palabras que oyó!
Ahora... recuérdelo todo: la imagen y la voz.

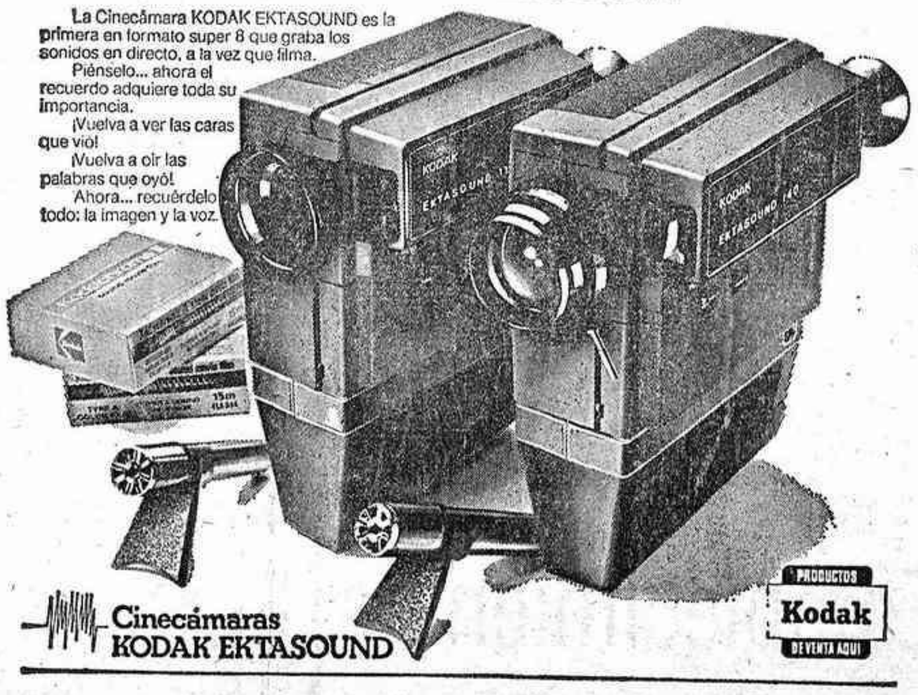


Cinecámaras KODAK EKTASOUND
PRODUCTOS Kodak DEVENTA AQUI

PRUEBELAS SIN COMPROMISO ALGUNO EN...
optica chiva
Enmedio, 25 – Castellón


(c) Ministerio de Cultura 2007

# NOTAS DE arte

## EXPOSICION DE PINTURAS Y CHRISTMAS ORGANIZADA POR EDUCACION Y DESCANSO EN LA DIPUTACION

La Obra Sindical Educación y Descanso ha montado, con la colaboración de la Diputación Provincial, una exposición de pinturas y christmas, en el Salón del Palacio Principal.

Los Christmas expuestos son los que resultaron galardonados en el reciente concurso convocado por la mencionada Obra Sindical, componiendo un bello panel de obras con calidad, sentido estético, hermoso cromatismo y profundo sentido cristiano.

Luego se exponen 29 obras de pintores que en su inmensa mayoría son noveles, porque el propósito de Educación y Descanso es promocionar nuevos valores. La temática es muy variada, así como las técnicas, y el nivel de la muestra muy notable.

Exponen los artistas siguientes: Guillermo Gual, Jesús Bolumar, Jacinto Chermá, Masso, Miguel Montesinos, Juan Alfonso Magriñán, Francisca Tabalado, Vicente Beltrán, Gonzalo Talamantes, Angel Pérez, Enrique Cruzado, Elodia Traver, José Canós, Manuel Barberá, Ana Forment y Barberá Fornas.

**MAÑANA SE CLAUSURARAN LAS EXPOSICIONES DE YTURRALDE EN LA GALERIA ANASTASIA KLEIN Y DE BLANCO EN LA SALA DERENZI**

Mañana llegan a su fin las muestras de dos notables pintores. Yturralde clausurará la suya en Galería Anastasia Klein y Manolo Blanco la que tiene en la Sala Rerenzi, que últimamente ha incrementado con varias obras de verdadera calidad.

**LEONARDO BELLES PREPARA DOS EXPOSICIONES**

Aprovechando estos días festivos y consecuentemente con mayor libertad de movimientos, hemos visitado al notable pintor Leonardo Bellés en su estudio de Adzaneta del Maestrazgo.

En las afueras de la localidad, y en lo más alto de la torreta del chalet que habita, y es de su propiedad, tiene el estudio. Magnífico lugar por todos concentos, pero principalmente por la tranquilidad, silencio y luminosidad que le rodea. Paisaje sin polución y de atmósferas limpias.

Leonardo trabaja con denuedo, fe y muy ilusionadamente, porque se aproximan las fechas de dos exposiciones. Una en Barcelona y posteriormente otra en el Aula Adsuara de nuestra ciudad En su producción encontramos un progreso en técnica principalmente. Porque Leonardo, gran dibujante, en posesión de un sentido estético muy notable, sigue en su inquieto afán de investigar, de búsqueda, y así va logrando una síntesis mayor y unas texturas de mayor calidad con ser mucha la que ya tenían.

Ciertamente, esa proximidad de sus exposiciones hay que contarla con lo que llevan implícito las muestras. Quiere decirse que serán dentro del curso actual.

CENA
FIN DE AÑO CON COTILLON
en
MARINO
LAS FUENTES Teléf. 41 00 51
ALCOCEBER (Castellón)
Ambiente único con una formidable orquesta

Establecimientos
GIL
LES COMUNICA LA REAPERTURA DE SU NUEVO LOCAL Y LE OFRECE SUS MODAS EN LENCERIA Y GENEROS DE PUNTO.
DESEAMOS A TODOS NUESTROS CLIENTES Y AMIGOS UNAS FELICES FIESTAS Y UN PROSPERO AÑO NUEVO.
Navarra, 53
Tel. 212393
CASTELLON
Establecimientos
GIL
A SU SERVICIO

# ACTUALIDAD en VILLARREAL

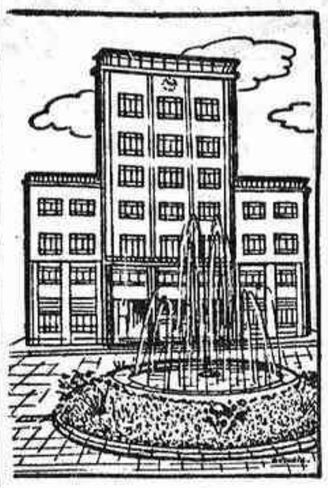

## Farmacias de Guardia

D. Juan Roig. San Jaime, 17.

**Servicio permanente.**

D. Juan Ronchera. Piedad, 36

Dña. Carmen Berenguer. 18 de Julio, 72.

## NAVIDAD SOLEADA Y LUMINOSA

El día de Navidad fue realmente espléndido. El 24, a eso de media mañana hubo un amago de lluvia, pero todo quedó en simple conato, pues no pasó de ahí. Parecía que íbamos a tener unas Navidades mojadas, pero no; el cielo se mantuvo nuboso, el sol jugó al escondite, como queriendo asomarse, pero sin decidirse por completo. Al fin, todo se redujo a unas gotas pasajeras que apenas si llegaron a encharcar el suelo. En resumen, un día húmedo, templado, nuboso propio de estas fechas; pero mojado, nada o muy poco.

Al atardecer se despejó el ambiente y tuvimos una Nochebuena excepcional, de temperatura suave, francamente agradable, preludio magnífico de la incomparable fiesta de Navidad que este año se ha desarrollado en un ambiente soleado y tibio. Un marco digno de la gran jornada.

**LAS ALEGRES Y FESTIVAS CAMPAÑAS DE NAVIDAD**

Como en años anteriores, el día de Navidad a mediodía, se lanzaron al vuelo las campanas durante media hora, casi ininterrumpidamente, en cinco volteos consecutivos: tres generales y dos parciales, intermedios. Una demostración sonora extraordinaria, que únicamente se realiza en esta fecha excepcional.

Cuando tantas cosas desaparecen, arrollados por el ritmo avasallador de la vida moderna, no deja de tener su mérito esta fidelidad a la tradición local. Mayormente si tenemos en cuenta que también en este punto referente a las campanas han cambiado no pocas costumbres y de manera notable. Sabido es que desde antiguo se ha venido echando mano de las campanas para los más variados oficios. Ello se explica porque no se disponía, como ahora, de los prodigiosos y rápidos medios de comunicación que tenemos actualmente.

Sería por demás curioso un recuento de las múltiples intervenciones de las campanas en la vida cotidiana. Digamos antes que las siete campanas de que estaba dotada la torre parroquial, todas tenían asignado alguno o varios oficios especiales, además de la tarea general común a todas. La mayor por ejemplo, llamada Jacoba, o más, propiamente, San Jaime y San Bartolomé, tenía la función de dar el toque de alarma —un toque arrebatado y estremecedor —en los casos de incendio para que el vecindario acudiese al lugar del siniestro para prestar la imprescindible ayuda. También anunciaba la fausta celebración de las primeras misas de los nuevos sacerdotes, recién ordenados Su voz grave, pausada y solemne daba un especial realce al acontecimiento que significa siempre una primera misa, hecho que, por lo demás, aquí era antaño bastante frecuente.

La Santa Bárbara que seguía a la anterior en peso y volumen, con varios centenares de kilos de peso, como aquella, tenía la misión de anunciar las XL Horas; la Pascuala daba diariamente la señal de «alçar a Deu o sinadeu», como abreviadamente lo expresaba el pueblo. Era un toque breve y sencillo: seis simples campanadas, un poco espaciadas entre sí, que tenían la virtud de paralizar el movimiento y el tráfico de la ciudad, pues apenas empezaba na oirse, todos se descubrían en plena calle, cesaban las conversaciones en el mercado y las mujeres incluso se daban golpes de pecho. Todo de manera respetuosa y consciente.

La María Vicenta, que pertenecía al grupo de las medianas —había tres gordas, dos medianas y dos pequeñas— se encargaba de avisar para la vuelta al trabajo, finalizada la hora de la siesta, para los campesinos de la huerta que no todos disponían de reloj. Durante el verano desde el de mayo al 14 de septiembre, todos los días laborables, volteaba a mediodía y a las dos menos cuarto: dos horas de tiempo para comer y echar una siestecita. La llamada Santos Abdón y Senén anunciaba la salida del Señor en los viáticos y hasta que no volvía el religioso cortejo a la Arciprestal, intercalaba los volteos a que hubiera lugar, según el tiempo que se invertía en ir a la casa del enfermo. No hace falta recordar que los viáticos se administraban solemnemente y el Señor salía procesionalmente, bajo palio, con acompañamiento de velas encendidas y al son de campana y el correspondiente estandarte.

La María Gracia volteaba todos los días tres veces para los toques de la misa cantada y la llamada Angel Custodio servía para recordar, ya desde la víspera, por la noche, los días que debía observarse ayuno o abstinencia; también corría a su cargo llamar a los campaneros los días que había vuelo de campanas para que aquellos acudiesen y, en los días de votaciones, a las cinco de la tarde en punto, volteaba para indicar que había terminado la hora hábil para votar y debían cerrarse los colegios electorales, como así se hacía.

Todo esto da a entender hasta que punto intervenían las campanas en los quehaceres del vecindario. Sin cortar los repiques usuales como el ángelus, tres veces al día, el toque de almas, a última hora, el antiquísimo toque de queda, que aún perdura y data de los tiempos medievales, cuando la ciudad estaba totalmente amurallada. El toque de queda era la señal convenida de que iban a cerrarse las puertas de la villa y duraba un cuarto de hora, como en la actualidad, para dar tiempo a los rezagados a fin de que retirasen pronto y no se quedaran fuera del recinto amurallado toda la noche.

Aún podríamos añadir el toque que se hacía cuando el Mijares venía crecido, en el verano, para que los campesinos aprovechasen el caudal en la estación calurosa, en la que invariablemente, siempre escaseaba el agua para el riego. Y tantos repiuques, tanto más largos y complicados cuanto más solemne era la fiesta que anunciaban.

Por una u otra causa, la vida era un continuo campaneo. Un verdadero alarde. Pero no cansaba ni resultaba molesto; al contrario, evitaba la monotonía. Como ocurrían, de ordinario tan pocas cosas, con algo había que llenar el tiempo. No como ahora que cada día se acumulan los más extraños sucesos. En realidad, cumplían una estimable función social. Algo así como el reloj de la torre que, en definitiva no es absolutamente necesario, pero a nadie se le ocurriría suprimirlo porque desempeña un papel imortante, todavía hoy, en la ciudad.

Antaño eran las campanas las encargadas de anunciar los diferentes acontecimientos en un lenguaje convencional. De ahí la gran variedad de toques, todos

(Pasa a la página 10.)

## GRAN FESTIVAL INFANTIL EN NULES

Se celebró en Nules en el Salón-Teatro Alcázar, organizado por las Delegaciones de Sección Femenina, Cultura del Movimiento y Juventudes, la entrega de Premios de las actividades culturales de Navidad: Concurso de Villancicos, Concurso de Tarjetas Navideñas, Concurso Local de Belenes, Concurso de Poesía y Literatura.

Estuvo presidido por los Directores de los Grupos Escolares, Delegados de Cultura, Sección Femenina y Juventudes, e Inspector de Zona en representación del Delegado Provincial.

Asistieron todos los Grupos Escolares y alumnos del Instituto de E. Media. En el entreacto, se realizó una rifa de juguetes para los asistentes y a continuación, se hizo una representación teatral con las alumnas de sexto Curso del Instituto de E. Media.

Todo resultó un verdadero éxito. Durante los días 17 y 18, se realizó en el Hogar Juvenil una extraordinaria exposición con todos los trabajos y el 18 por la noche el Jurado realizó el fallo.

El domingo, día 15, el Jurado visitó todos los belenes realizados en un número de 45.

Los premios fueron los siguientes:

**TARJETAS NAVIDEÑAS: Categoría "A"**

1.—Mercedes Mezquita
2.—Rosario Corma
3.—María Teresa Moles Moles.

**Categoría "B"**

1.—Luis Vilar Gómez
2.—Miguel Pitarch Villanueva
3.—José Recatalá Esbrí

**PARVULOS B.—Pío XII**

**ACCESIT PREMIO A ESCUELA ESPECIAL**

**PREMIO NACIMIENTOS:**

1.—Ramón Pascual Matas -Pio XII.
2.—Antonio Caballer-Lope de Vega.

**PREMIO AL INGENIO**

1.—Vicente Martínez y José García Soler -Lope de Vega
2.—María Victoria -Cervantes

**PREMIO LITERARIO:**

1.—Luis López Sevilla
2.—Miguel Pitarch Villanueva
3.—José L. García Sánchez

Premio al grupo que más ha participado: "Lope de Vega".

Importante Empresa Exportación Agrios
PRECISA
CHOFER
Se exige carnet de 2.ª
Interesados llamar a los teléfonos: 22-38-12 y 22-38-16. Castellón.
(Ref. Of. Col. núm.)

COMERCIANTE. — ¿CONOCE VD. GOLIAT?

Restaurante - Bar GOYA
Felicita las Fiestas y Año Nuevo
CENA FIN DE AÑO 1974
COCKTAIL SAN SILVESTRE
DELICIAS GOYA
CREMA SUPREMA DE LANGOSTA
FILETES DE LENGUADO «NANTUA»
SALSA HOLANDESA AL WHISKY
TOURNEDO ENRIQUE IV
GUARNICION MEDIEVAL
PIÑA TROPICAL CON BISCUIT GLACE
AL GRAN MARNIER
CHAMPAGNE CODORNIU EXTRA
CAFE Y LICORES
TURRON DE JIJONA
UVAS DE LA SUERTE

# INFORMACION DE LA PROVINCIA

## ALTURA

### Clausura de cursillo de promoción obrera P. P. O.

Según estaba previsto, con fecha 20 del corriente, ha tenido lugar la clausura de este cursillo de promoción obrera, llevado a cabo por las religiosas del mismo, María Teresa Santamaría y María Luisa Yernos.

El cursillo a que hacemos referencia, con cargo al Ministerio de Trabajo y por el P.P.O., es el número trece de los realizados en este Internado, tuvo su apertura con fecha 2 de septiembre, se han beneficiado del mismo 15 jóvenes de la población, aunque dos pertenecían a este centro religioso, se ha practicado rigurosamente durante las 396 horas hábiles estipuladas y, en esta ocasión, ha sido en la modalidad de bordadora a máquina.

En el acto de clausura, la Presidencia estuvo formada por la Superiora del Internado; el señor Alcalde accidental, don Jaime Ramón, y el señor cura párroco, don Félix Gómez, siendo de notar la ausencia del gerente provincial del cursillo por razones ajenas a su voluntad.

El señor cura dirigió a las cursillistas unas palabras de reflexión, estímulo y aliento, y asimismo lo hizo la Presidente, haciendo resaltar, sobre todo, el buen comportamiento y aplicación de las alumnas que les había llevado a un superior aprovechamiento.

Acto seguido se procedió al reparto de los diplomas, muy aplaudido, para terminar con la visita a la bonita exposición de labores realizadas en el cursillo que acaba.

CORRESPONSAL, A. ABAT

OPTICA CHIVA
REGALOS KODAK
Enmedio, 25 - Telf. 21 26 85 - CASTELLON

TOMBA TOSSALS
DIA 31
ONCE
NOCHE
HERRERO, 18
GRANDIOSA FIESTA DE NOCHEVIEJA
CON
TRES FABULOSAS ORQUESTAS
Extraordinaria Bolsa Cotillón con REGALOS
Grandioso Ambiente de FIESTA
BRINDANDO CON CHAMPAÑ

Reserva de Mesas: Domingos y Festivos
EN TOMBATOSSALS

(c) Ministerio de Cultura 2007

# VIDA DEPORTIVA

## TERCERA DIVISION

### De mal, en peor: Vinaroz, 0 - Constancia, 3

Cielo encapotado y tarde fría. Césped, regular. Entrada aceptable. Arbitró el señor García Melero, del Colegio Andaluz, con más pena que gloria.

CONSTANCIA: Gost, Prados, Puig, Martínez, Bezares, Parma, Ingores, Soti, Gual (Llompart), Corro y Miguel.

VINAROZ: Baso, Galerón (Choco), Sos, Erviti, Suso, Roberto, Díaz, Herrera, Gallart (Boyero), Coll, Tarazona.

El partido sólo tuvo un color, el verde del Constancia. El conjunto isleño, con juego ineno y bravo, ridiculizó sin piedad a un Vinaroz, más torpe que nunca.

El primer tiempo finalizó con teligente, sobrio, preciosista, se-0-2. A los 12 minutos, fallo de la defensa y Santi fusiló a placer (0-1).

A los 25 minutos, otro despiste y Galerón y Erviti marcan en su propia meta (0-2).

El tercer gol lo consiguieron a los 80 minutos, en jugada personal de Puig, que dribló hasta Baso (0-3).

El Constancia jugó sin rival. Justificó su buena clasificación. Practica un fútbol moderno. Firme y contundente en la cobertura y fácil y peligroso en el contragolpe. Sus mejores elementos, Parma, Puig, Gost, Gual y Corró.

El Vinaroz fue víctima de sus propios errores, que en esta ocasión se evidenciaron a tope. En el Vinaroz falló todo y el equipo está con una moral muy frágil, que es lo peor. Se impone de inmediato un viraje total, pues otro desastre como éste, y apaga y vámonos.

ANGEL GINER

COMERCIANTE. — ¿QUE ES GOLIAT?

MOTEL TICASA

GRAN CENA BAILE

"FIN DE AÑO" 1.974

— MENU —

COCTEL DE LANGOSTINOS
LENGUADO A LA ALMENDRA
kraliner: rene barbier
TOURNEDOS DEMI-GLACE
espárragos polonesa
champigmom castellana
zanahorias braseadas
torres tres coronas
PASTEL DE TRUFA
champaña EXTRA CODORNIU
CAFE Y LICORES
TARTA HELADA AL WHISKY
Chocolate con churros
Uvas de la suerte
de madrugada

### Fiesta juvenil con entrega de premios en el C. N. C.

Para el sábado día 28, el Grupo Juvenil de Actividades Náuticas de nuestra Ciudad ha organizado una gran cena-fiesta eminentemente juvenil, con motivo de la entrega de los trofeos de las competiciones últimamente celebradas, trofeos importantísimos todos ellos que sin lugar a dudas prueban el alto nivel alcanzado por estos deportes.

Tendrá lugar, como es natural, en el Club Náutico, con un atractivo programa, ya que se celebrará primero la cena, luego un sorteo de regalos sorpresa para las señoritas asistentes, después la entrega de los trofeos y luego baile, amenizado por un popular conjunto.

Entre la juventud que está practicando los deportes acuáticos, tales como la vela, el piragüismo o el remo, existe una gran animación en torno a esta Cena-Fiesta, y si recordamos la que tuvo lugar el pasado año podemos asegurar el éxito de ésta.

Los tikets son al precio de 200 pesetas con el fin de que toda la juventud pueda asistir a la misma, y pueden ser retirados del Club Náutico o de la Delegación Provincial de la Juventud (Avda. Cernuda y Velasco, 29-2.º), antes del viernes a las 10 de la noche.

Con ello se da un paso más en estos deportes que tanta popularidad están alcanzando, deseando que este acto constituya un nuevo éxito.

### Madrid y Universidad de Carolina disputarán hoy el Trofeo Navidad de Baloncesto

#### DISCUTIDO TRIUNFO DE LOS NORTEAMERICANOS SOBRE CUBA

MADRID, 25. — Los equipos del Real Madrid y de la Universidad de Carolina del Norte, tras vencer en los dos encuentros que han jugado, disputarán mañana un encuentro en el que se decidirá el ganador del X Torneo de Navidad de Baloncesto, que se disputa en el Palacio de Deportes del Real Madrid.

En la primera jornada del torneo, celebrada ayer, el equipo madridista venció a Cuba por 100-76, y el Estudiantes al conjunto de la Universidad de Carolina del Norte, por 109-82.

Esta tarde, en primer lugar, se han enfrentado los dos conjuntos extranjeros que intervienen en la competición, Universidad de Carolina del Norte y Cuba, con mínima victoria de los estadounidenses por 87-86. El partido tuvo un final sorprendente, decidiendo el resultado los organizadores del torneo, ya que en el último segundo, cuando vencía Cuba por 86-85, el norteamericano Walter Davis, el alero negro del conjunto universitario, conseguía una canasta que daba la vuelta al resultado. Los cronometradores estimaron que la canasta se había producido fuera del tiempo reglamentario, anunciándose la victoria de Cuba. Sin embargo, minutos más tarde, se anunció por los altavoces la victoria del conjunto estadounidense, decisión que fue muy protestada tanto por el público como por el bando cubano. En principio, Cuba parecía decidida a retirarse del torneo y, de momento, ha presentado la oportuna reclamación.

Respecto al encuentro, ha sido de una calidad extraordinaria, con un estilo muy diferente al europeo. En definitiva, un partido inolvidable para los buenos aficionados. El primer tiempo finalizó con el resultado de 41-37 a favor de los cubanos.

Se enfrentaron a continuación los equipos del Real Madrid y el Estudiantes, en un partido que se desarrolló sin pena ni gloria, con manifiesta superioridad de los madridistas, a pesar de contar con bajas muy sensibles en su formación. El Real Madrid se impuso totalmente en la primera parte, mientras que en la segunda las fuerzas estuvieron un poco más igualadas. En el cuadro vencedor destacaron Cristóbal y Paniagua, destacando en los colegiales Mariano García, Pinedo y Quintero. Venció el Madrid por 96-71 (Primer tiempo: 50-27).

CLASIFICACION

| | | | | | | | |
|---|---|---|---|---|---|---|---|
| Real Madrid | 2 | 2 | 0 | 0 | 196 | 147 | 4 |
| N. Caroline | 2 | 2 | 0 | 0 | 196 | 168 | 4 |
| Cuba | 2 | 0 | 0 | 2 | 162 | 187 | 2 |
| Estudiantes | 2 | 0 | 0 | 2 | 153 | 205 | 2 |

Los cinco mejores encestadores:

Walter Szczerbiak (Real Madrid), 51.

Walter Davis (North Caroline), 50.

Everett Fopma (Estudiantes), 44.

Alejandro Urguelles (Cuba), 41.

Philip Ford (North Caroline), 36.

### EL «MAYNE» CON ALVARO ZAERA, VENCEDOR DE LA 1.ª REGATA

Buena sorpresa la producida en la primera Regata del Trofeo Reyes, disputada en el Puerto, sorpresa no por el vencedor sino por algunos de los favoritos que en esta ocasión, y en forma inexplicable, quedaron descolgados y sumidos en los últimos puestos, como es el caso de Nacho Bellés, vencedor en regatas anteriores.

Sin embargo, Alvaro Zaera, otro de los favoritos, fue vencedor y además convenció plenamente a todos al realizar una espléndida regata. Su balandro "Mayne" fue siempre en primera posición y en autnético "paseo" se alzó vencedor.

Muy bien todos los demás, viendo en el "Neptuno", a un José M. Ramón más concentrado en su quehacer y con muchas posibilidades de convertirse en uno de nuestros mejores patrones.

La clasificación de esta primera regata, de las cinco que componen el Trofeo Reyes, fue:

1.—Mayne, tripulado por Alvaro Zaera.

2.—Neptuno, tripulado por José M. Ramón.

3.—Tifón, tripulado por Juan C. Rodríguez Marín.

4.—Bufanubols, tripulado por Sergio Soler.

5.—Arrancapins, tripulado por Justo M. Millán.

6.—Catxerulo, tripulado por Jesús Zaragozá.

7.—Cuco, tripulado por José L. Alvarez.

8.—Pulex, tripulado por Nacho Bellés (Retirado).

El sábado a las 4 de la tarde, se celebrará la segunda regata de este Trofeo Reyes, a cargo, como siempre del Club Náutico, Juventudes y Sección Femenina.

REGALOS
PARA TODAS LAS EDADES

REYES
DE
EL
LEMON

LAS DOS PLANTAS COMPLETAS
SOTANO
Y
PRIMERA

OPTICA CHIVA
BAROMETROS
Enmedio, 25 - Telf. 21 26 85 - CASTELLON

reserve rápidamente
su fin de año en el
hotel ****
las fuentes

REAPERTURA
En la Costa de Azahar,
50 habitaciones con baño.
Ambiente de lujo.
Usted disfrutará de:
• Club Social y Deportivo (juego, piscinas, tenis, discotecas, etc.).
• Restaurantes de lujo.
• Elevado ambiente social.
Fiesta y Cotillón inolvidables en la Costa de Azahar.
A 35 km. de Castellón,
230 de Barcelona,
110 de Valencia, por autopista.

Haga su reserva en:
Hotel Las Fuentes,
Alcoceber, Castellón
Teléfonos: 41 02 11 (Castellón).
y 247 07 94
(Urbanizadora Las Fuentes, S. A. Madrid),
o a través de su Agencia de Viajes.

(c) Ministerio de Cultura 2007

# VIDA DEPORTIVA

## XII Campeonato de España de Fútbol Infantil

### GRUPO A

Benasal, 1 - Torreblanca, 0
Salsadella, 0 - C. Vinromá, 5
Vinaroz, 8 - San Mateo, 1

CLASIFICACION

| | J. | G. | E. | P. | F. | C. | P. |
|---|---|---|---|---|---|---|---|
| Vinaroz | 6 | 5 | 1 | 1 | 17 | 5 | 11 |
| Alcalá | 6 | 4 | 2 | 0 | 10 | 4 | 10 |
| C D. Vinromá | 6 | 4 | 0 | 2 | 11 | 7 | 8 |
| Benasal | 6 | 3 | 1 | 2 | 9 | 6 | 7 |
| E. Blanca | 5 | 2 | 1 | 2 | 3 | 18 | 5 |
| Salsadella | 6 | 1 | 1 | 4 | 2 | 18 | 3 |
| Torreblanca | 5 | 1 | 0 | 4 | 3 | 10 | 2 |
| Traiguera | 6 | 0 | 0 | 6 | 16 | 3 | 0 |

### GRUPO B

Benlloch-Vall d'Alba, aplazado
Alcora, 1 - Borriol, 0
S. J. Moró-Ribesalbes, aplazado.
Oropesa, 0 - Adzaneta, 7

CLASIFICACION

| | J. | G. | E. | P. | F. | C. | P. |
|---|---|---|---|---|---|---|---|
| Alcalaten | 6 | 4 | 1 | 1 | 18 | 9 | 9 |
| Benlloch | 5 | 2 | 2 | 1 | 14 | 7 | 7 |
| Adzaneta | 6 | 3 | 2 | 1 | 17 | 10 | 8 |
| S J. Moró | 5 | 3 | 1 | 1 | 17 | 9 | 7 |
| Borriol | 6 | 2 | 1 | 3 | 8 | 5 | 5 |
| Vall d'Alba | 5 | 1 | 1 | 3 | 8 | 11 | 3 |
| Oropesa | 6 | 0 | 0 | 6 | 2 | 36 | 0 |
| Ribesalbes | 5 | 2 | 2 | 1 | 10 | 7 | 6 |

### GRUPO C

Chilches, 11 - Artana, 1
Almenara B., 1 - Almenara A, 3.
Moncófar, 16 - Alfondeguilla, 0

CLASIFICACION

| | J. | G. | E. | P. | F. | C. | P. |
|---|---|---|---|---|---|---|---|
| Chilches | 6 | 5 | 1 | 0 | 33 | 5 | 11 |
| Almenara A | 5 | 4 | 1 | 0 | 24 | 4 | 9 |
| Moncófar | 5 | 4 | 0 | 1 | 37 | 5 | 8 |
| Almenara B | 6 | 2 | 0 | 4 | 7 | 19 | 3 |
| San Fernando | 6 | 1 | 0 | 5 | 6 | 30 | 2 |
| Alfondeguilla | 6 | 0 | 0 | 6 | 7 | 41 | 0 |

### GRUPO D

Jérica, 0 - ITEM Segorbe, 0
CN. Segorbe, 0 - Altura, 6

CLASIFICACION

| | J. | G. | E. | P. | F. | C. | P. |
|---|---|---|---|---|---|---|---|
| Jérica | 4 | 2 | 2 | 0 | 11 | 1 | 6 |
| ITEM Segorbe | 3 | 2 | 1 | 0 | 6 | 0 | 5 |
| Altura | 3 | 2 | 1 | 0 | 13 | 1 | 5 |
| CN. Segorbe | 3 | 0 | 0 | 3 | 0 | 13 | 0 |

### GRUPO H

Tebaida, 4 - Cisneros, 0
H. Juvenil, 0 - Azahar, 2
Simancas, 1 - C. D. Almazora, 2.

CLASIFICACION

| | J. | G. | E. | P. | F. | C. | P. |
|---|---|---|---|---|---|---|---|
| Almazora | 4 | 4 | 0 | 0 | 11 | 3 | 8 |
| Simancas | 5 | 4 | 0 | 1 | 26 | 1 | 8 |
| Tebaida | 4 | 3 | 0 | 1 | 8 | 4 | 6 |
| Azahar | 4 | 2 | 0 | 2 | 6 | 14 | 4 |
| S. Fernando | 4 | 1 | 0 | 3 | 4 | 9 | 2 |
| Cisneros | 5 | 1 | 0 | 4 | 4 | 20 | 2 |
| H. Juvenil | 4 | 0 | 0 | 4 | 0 | 7 | 0 |

### GRUPO J

Peña Barça, 1 At. Estación, 3
Imperial, 0 - GV. Carmen, 15
Cemax, 9 - Carmen B., 1
Hor-Bel, 5 - All i Oli, 0
San Sebastián, 4 - Zipi Zape, 1
Magda Club, 1 - Pío XII, 2

CLASIFICACION

| | J. | G. | E. | P. | F. | C. | P. |
|---|---|---|---|---|---|---|---|
| Pío XII | 11 | 11 | 0 | 0 | 100 | 3 | 22 |
| GV Carmen | 11 | 10 | 0 | 1 | 87 | 6 | 20 |
| Magda-Club | 11 | 8 | 1 | 2 | 63 | 11 | 17 |
| At. Estación | 11 | 7 | 1 | 3 | 53 | 17 | 15 |
| Hor-Bel | 11 | 7 | 1 | 3 | 41 | 17 | 15 |
| Cemax | 11 | 6 | 1 | 4 | 39 | 21 | 13 |
| S. Sebastián | 11 | 5 | 0 | 6 | 23 | 49 | 10 |
| Peña Barça | 11 | 4 | 0 | 7 | 16 | 44 | 8 |
| All i Oli | 11 | 2 | 0 | 9 | 7 | 51 | 4 |
| Carmen B | 11 | 2 | 0 | 9 | 13 | 71 | 4 |
| Zipi Zape | 11 | 1 | 0 | 10 | 9 | 75 | 2 |
| Imperial | 11 | 0 | 0 | 11 | 5 | 89 | 0 |

### GRUPO L

Noulas, 2 - Villavieja B., 0
Cervantes, 0 - Pío XII, 3
Instituto, 0 - Villavieja A., 2

CLASIFICACION

| | J. | G. | E. | P. | F. | C. | P. |
|---|---|---|---|---|---|---|---|
| Noulas | 5 | 4 | 1 | 0 | 17 | 5 | 9 |
| Villavieja A | 4 | 3 | 1 | 0 | 8 | 1 | 7 |
| Pío XII | 4 | 3 | 0 | 1 | 11 | 7 | 6 |
| Instituto | 4 | 1 | 1 | 2 | 5 | 9 | 3 |
| Villavieja B | 4 | 1 | 0 | 3 | 1 | 8 | 3 |
| Lope Vega | 4 | 1 | 0 | 3 | 5 | 9 | 2 |
| Cervantes | 5 | 0 | 1 | 4 | 5 | 13 | 1 |

### GRUPO O

Sta Magdalena, 0 - ACD. Peñíscola, 4
Salleko, 9 - La Salle, 1

CLASIFICACION

| | J. | G. | E. | P. | F. | C. | P |
|---|---|---|---|---|---|---|---|
| Peñíscola | 7 | 6 | 0 | 1 | 24 | 7 | 12 |
| Salleko | 7 | 6 | 0 | 1 | 31 | 7 | 12 |
| C. Menor Mar | 6 | 5 | 0 | 1 | 23 | 5 | 10 |
| Benicarló A | 6 | 3 | 0 | 3 | 15 | 6 | 6 |
| Sta. Magda. | 7 | 3 | 1 | 4 | 8 | 18 | 5 |
| La Salle | 7 | 2 | 1 | 4 | 8 | 23 | 5 |
| San Lorenzo | 7 | 2 | 0 | 5 | 12 | 29 | 3 |
| Benicarló B | 7 | 0 | 0 | 7 | 3 | 40 | 0 |

### CAMPEONATO DE CASTELLON

#### PRIMERA DIVISION

Colegio Menor, 0 - Peña Barça, 4.
Tododeporte, 5 - TV. Jeylo, 3
San Pedro, 0 - La Casera A, 3
C. D. Castellón A, 7 - Trinidad, 0

CLASIFICACION

| | J. | G. | E. | P. | F. | C. | P. |
|---|---|---|---|---|---|---|---|
| Castellón | 4 | 4 | 0 | 0 | 24 | 0 | 8 |
| La Casera | 4 | 4 | 0 | 0 | 7 | 1 | 8 |
| Peña Barca | 4 | 2 | 1 | 1 | 7 | 11 | 5 |
| Tododeporte | 4 | 2 | 0 | 2 | 9 | 6 | 4 |
| Trinidad | 4 | 2 | 0 | 2 | 8 | 12 | 4 |
| TV. Jeylo | 4 | 1 | 1 | 2 | 10 | 8 | 3 |
| San Pedro | 4 | 0 | 0 | 4 | 2 | 15 | 0 |
| C. Menor | 4 | 0 | 0 | 4 | 0 | 14 | 1 |

#### SEGUNDA DIVISION

La Casera B, 4 - Torrot OJE, 0
Ribalta, 3 - Cervantes, 0
BTV, 0 - Rappit, 4
H. S. Espadán-Rogine; aplazado.

CLASIFICACION

| | J. | G. | E. | P. | F. | C. | P. |
|---|---|---|---|---|---|---|---|
| Castellón B | 3 | 3 | 0 | 0 | 13 | 0 | 6 |
| Rappit | 4 | 3 | 0 | 1 | 10 | 8 | 6 |
| Rogine | 3 | 2 | 0 | 1 | 14 | 4 | 4 |
| H. S. Espadán | 2 | 2 | 0 | 0 | 15 | 3 | 4 |
| La Casera B | 4 | 2 | 0 | 2 | 8 | 6 | 4 |
| Cervantes | 4 | 2 | 0 | 2 | 6 | 6 | 4 |
| CD. Ribalta | 4 | 1 | 0 | 3 | 9 | 13 | 2 |
| Torrot | 3 | 0 | 0 | 3 | 0 | 11 | 0 |
| Buzones TV. | 3 | 0 | 0 | 3 | 0 | 23 | 0 |

#### TERCERA DIVISION

Santos, 8 - Los Leones, 0
At. Castellón, 1 - Ajax, 1
At. La Plana, 1 - Deportes Castelló, 3
At. Estudiantes, 4 - Roda, 1

CLASIFICACION

| | J. | G. | E. | P. | F. | C. | P |
|---|---|---|---|---|---|---|---|
| Estudiantes | 4 | 4 | 0 | 0 | 18 | 2 | 8 |
| Santos | 4 | 3 | 1 | 0 | 21 | 4 | 7 |
| CD. Roda | 4 | 2 | 1 | 1 | 16 | 9 | 5 |
| Dep. Castelló | 4 | 2 | 0 | 2 | 6 | 9 | 4 |
| At. Castellón | 3 | 1 | 1 | 1 | 4 | 5 | 3 |
| At. La Plana | 4 | 1 | 0 | 3 | 6 | 8 | 2 |
| Ajax | 4 | 0 | 1 | 3 | 3 | 23 | 1 |
| Los Leones | 3 | 0 | 0 | 3 | 0 | 17 | 0 |

#### GRUPO F

Cervantes, 0 - Guzmán, 1
Vall de Uxó, 0 - UD. Vall de Uxó, 4
Colonia, 1 - Carbonaire, 0
Rayo, 1 - R. Franco, 0

CLASIFICACION

| | J. | G. | E. | P. | F. | C. | P. |
|---|---|---|---|---|---|---|---|
| UD. Vall Uxó | 7 | 7 | 0 | 0 | 45 | 1 | 14 |
| Vall de Uxó | 7 | 5 | 0 | 2 | 14 | 5 | 10 |
| Carbonaire | 7 | 4 | 0 | 3 | 15 | 7 | 8 |
| Colonia | 7 | 4 | 0 | 3 | 14 | 8 | 8 |
| Guzmán | 7 | 4 | 1 | 2 | 6 | 5 | 7 |
| Rayo | 7 | 2 | 1 | 4 | 9 | 14 | 5 |
| Cervantes | 7 | 1 | 0 | 6 | 2 | 26 | 2 |
| R. Franco | 7 | 0 | 0 | 7 | 7 | 34 | 0 |

### CAMPEONATO DE ALEVINES

#### GRUPO DE CASTELLON

CD. Kas, 1 - At. Estudiantes, 2.
Santos, 3 - Estrella Roja, 0
TV. Jeylo A., 1 - La Casera B., 3
Colegio Menor-TV. Jeylo B., aplazado.
Tododeporte, 4 - A. Levantina, 2.

CLASIFICACION

| | J. | G. | E. | P. | F. | C. | P |
|---|---|---|---|---|---|---|---|
| Tododeporte | 9 | 9 | 0 | 0 | 33 | 4 | 18 |
| TV. Jeyo B. | 8 | 7 | 1 | 0 | 32 | 2 | 15 |
| Monteverde | 9 | 5 | 3 | 1 | 15 | 9 | 13 |
| C. Menor | 8 | 5 | 1 | 2 | 20 | 8 | 11 |
| Santos | 9 | 4 | 1 | 4 | 24 | 12 | 9 |
| TV. Jeylo A. | 9 | 4 | 1 | 4 | 13 | 14 | 9 |
| La Casera | 9 | 3 | 1 | 5 | 7 | 23 | 7 |
| A. Levantina | 10 | 2 | 3 | 5 | 11 | 27 | 7 |
| Estrella Roja | 9 | 1 | 2 | 6 | 4 | 16 | 4 |
| Estudiantes | 9 | 1 | 2 | 6 | 3 | 18 | 4 |
| CD. Kas | 9 | 1 | 0 | 8 | 3 | 32 | 2 |

#### GRUPO DE VALL DE UXO

Rayo, 1 - Cervantes, 1
Vall de Uxó, 1 - Cachorros, 1
Guzmán, 4 - R. Franco, 0
Guzmanense, 2 - Carbonaire, 0

CLASIFICACION

| | J. | G. | E. | P. | F. | C. | P. |
|---|---|---|---|---|---|---|---|
| Guzmanense | 8 | 6 | 1 | 1 | 29 | 5 | 13 |
| Cervantes | 8 | 4 | 3 | 1 | 23 | 10 | 11 |
| Vall de Uxó | 8 | 4 | 2 | 2 | 15 | 9 | 10 |
| Cachorros | 8 | 4 | 2 | 2 | 10 | 9 | 10 |
| Rayo | 8 | 4 | 1 | 3 | 17 | 16 | 9 |
| Guzmán | 8 | 1 | 4 | 3 | 10 | 13 | 6 |
| R. Franco | 8 | 2 | 0 | 6 | 5 | 21 | 4 |
| Carbonaire | 8 | 0 | 1 | 7 | 2 | 28 | 1 |

### ACUERDOS DEL COMITE PROVINCIAL

Por alineación indebida del jugador Ramón Vericat Compte del C. F. Traiguera, nacido el 22 marzo 59, aunque en la licencia figuraba el 26 de marzo de 1960, se dá como perdidos todos los partidos jugados por este equipo hasta la fecha innabilitándose a perpetuidad al Delegado de este equipo por lo que no podrá dirigir los encuentros del C. F. Traiguera. Se dá como aplazado el partido Benlloch-Vall d'Alba por arbitrarlo un Colegiado inhabilitado.

### PARTIDOS Y HORARIOS PARA LA PROXIMA JORNADA DIA 29-12-74

Torreblanca-Salsadella, 11,30
Cuevas de Vinromá-Vinaroz, 16.
San Mateo-Alcalá, 16
Traiguera-Benasal, 12
Vall d'Alba-Alcora, 16
Borriol-S. J. Moró, 16
Ribesalbes-Oropesa, 16
Adzaneta-Benlloch, 16
Alfondeguilla-Almenara B, 16
Almenara A.-Chilches, 11
Artana-Moncófar, 12
Altura-ITEM. Segorbe, 11,30
Viver-CN. Segorbe, 11,30
Castellón, 23 diciembre de 1974.

EL COMITE PROVINCIAL

## TIRO DE PALOMOS A BRAZO EN BURRIANA

Como en años anteriores el Grupo de Caza y Tiro «La Perdiz» de la Obra Sindical de Educación y Descanso de esta localidad, celebró su Concurso de Tiro de Palomos a Brazo, llamado del Pavo por ser su primer trofeo esta suculenta ave.

Se inició a las 9'30 del día 22, en el Arenal del Puerto, tomando parte 25 tiradores de popul, que fue de ocho palomos, más 20 replazas ocupadas por un centenar de tiradores y a quienes se les soltaron cuatro palomos por replaza.

Se clasificaron por el siguiente orden:

1.—D. José Antolí, con 8-8.
2.—D. Francisco Mas, con 7-8.
3.—D. Pascual Notari, con 7-8.
4.—D. Blas Saborit, con 6-8.
5.—D. Ramón Claramonte.
.—D. Vicente Castañer.
7.—D. Juan Conde.
8.—D. Joaquín Sorolla.
9.—D. Ramón Eixea.
10.—D. José Doménech.

Se adjudicó al primero un pavo, al segundo una pava y a los siete restantes un hermoso pollo.

Actuaron de Director de Tiro D. Francisco Mas y de Arbitros D. Ernesto Carrascosa y D. Vicente Miravet, y de soltadores los Sres. Marco de Burriana y Goterris de Villarreal. — X.

## COLUMBICULTURA

### SOCIEDAD DE CASTELLON

Al referirnos recientemente en estas acogedoras columnas del «MEDITERRANEO», sobre la información que tuvo la atención de facilitarnos el Presidente de la Sociedad Columbicultora de Castellón, D. José León Cubedo, respecto al plan de sus concursos de palomos deportivos, se omitió el calendario deportivo en su grupo de «San Agustín y San Marcos», el cual es el siguiente:

Pavo, 22 de diciembre.
Selección Regularidad Provincial, los cuatro domingos de Febrero.
«Madalenero», Jueves de la Magdalena y
Final de temporada, el 10 de Junio.

Este Grupo de San Agustín está formado por unos veinte entusiastas columbicultores, que al frente de D. Justo Olmo Martínez, vocal de la Sociedad de Castellón, actúa formidablemente, incrementando la afición en dicho sector y ya se han lucido ahora otra vez, con su buena organización al celebrar con gran éxito su concurso navideño en estas entrañables fiestas de la Navidad, en el que se repartieron abundantes premios consistentes en pavos, pollos, turrones y licores.

En lo que respecta al Concurso del Pavo, de la Sociedad de Castellón, celebrado el sábado pasado, día 21 de los corrientes, diremos que se hizo una «suelta» extremada, que voló a gran altura y que quedaron igualados siete palomos, propiedad de D. José Giménez Hernández, Antonio Causanilles, Juan Catalán, Jesús Castillo, Juan Portollano, Juan Bermejo y el «Chato» y que mediante sorteo se les otorgaron el pavo y los dos pollos que se habían destinado como premios, a los tres socios primeramente citados.— AFICIONADO

## BALONMANO

### Campeonato Provincial de Primera Categoría, Trofeo Delegado Provincial de Educación Física y Deportes

BM. Vinaroz, 11; Goles Vina-Muebles González, 24; OJE Bechí, 13.

Ignis Morella, 13; BM. Onda, 20.
OJE Villarreal, 12; Scude Nules, 8.

BM. Alcora, 10; Oroday Oropesa, 19.

CLASIFICACION:

| | J. | G. | E. | P. | F. | C. | P. |
|---|---|---|---|---|---|---|---|
| G. Vinaroz | 9 | 9 | 0 | 0 | 154 | 78 | 18 |
| BM. Onda | 9 | 8 | 0 | 1 | 183 | 99 | 16 |
| M. González | 9 | 7 | 0 | 2 | 152 | 123 | 14 |
| O. Villarreal | 9 | 5 | 0 | 4 | 118 | 104 | 10 |
| BM. Vinaroz | 10 | 5 | 0 | 5 | 153 | 141 | 10 |
| O. Oropesa | 9 | 5 | 0 | 4 | 131 | 132 | 10 |
| C. Menor | 9 | 4 | 0 | 5 | 148 | 147 | 8 |
| Ignis Morella | 9 | 2 | 1 | 6 | 113 | 160 | 5 |
| Scude Nules | 9 | 2 | 0 | 7 | 105 | 139 | 4 |
| OJE Bechí | 9 | 2 | 0 | 7 | 108 | 148 | 4 |
| BM. Alcora | 9 | 0 | 1 | 8 | 80 | 174 | 1 |

#### BM. VINAROZ, 11.— GOLES VINAROZ, 15

En el Pabellón de Vinaroz se jugó el partido más interesante de la jornada por la rivalidad local de ambos conjuntos, que se conocen perfectamente y que ejercieron un severo marcaje sobre los jugadores clave de ambos equipos; el partido se caracterizó por la igualdad en el marcador, especialmente en el primer tiempo, que terminó con la mínima ventaja del Goles por 6-5. En el segundo tiempo siguió la misma tónica de igualdad, hasta que se produjo la expulsión del jugador del BM. Vinaroz Benjamín Fort, circunstancia que fue aprovechada por los jugadores del Goles para adelantarse en el marcador y conseguir finalmente la victoria por el resultado de 15-11.

A las órdenes del colegiado señor Rovira, los equipos formaron:

BM. VINAROZ: Soliva, J. Fort, B. Fort (1), R. Fort (4), Sanz (4), Fibla, Gil, Ibáñez (2), Rodríguez, V. Sanz, Forner, Moliner.

GOLES VINAROZ: Miralles, Cardona, Cartoixa, Monserrat (5), Ibáñez (2), Roso, Ayza (1), Figueres (2), Balada, Sanz, Ayza Gombau (5), Borrás.

#### MUEBLES GONZALEZ, 24.— OJE BECHI, 13

En Burriana el equipo local se impuso sin grandes dificultades al animoso equipo de Bechí, dominándole desde un principio, mostrando una mejor eficacia goleadora; al final del primer tiempo se llegó con la ventaja local por 9-5. En el segundo tiempo se puso de manifiesto con más claridad la superioridad local, que se impuso en este segundo tiempo con más facilidad hasta terminar el partido con la victoria local por 24-13.

A las órdenes del colegiado señor Hidalgo, los equipos formaron:

MUEBLES GONZALEZ: Sánchez, Vidal (1), Hueso (4), Villagrasa (9), Corbalán (3), Almancio (3), Tarín, Forner (4), Amorós, Serrano.

OJE BECHI: Arnau, Alcalá, Meneu (1), Franch, Morcillo (1), Sorribas, Martínez (4), Nebot (3), V. Nebot (4), Solsona, Morcillo.

#### IGNIS MORELLA, 13.— BM. ONDA, 20

En el Pabellón de Morella el BM. Onda ha conseguido una nueva victoria a domicilio que le permite seguir ostentando el segundo puesto de la clasificación, su dominio fue lo suficientemente claro que le permitió llevar siempre la iniciativa, al final del primer tiempo se llegó con la ventaja visitante por 11-6. En el segundo tiempo el equipo local ofreció mayor resistencia, pero no pudo impedir que el BM. Onda consiguiese la victoria por 20-13.

A las órdenes del colegiado señor Jiménez, los equipos formaron:

IGNIS MORELLA: Segura, Felip, Sorribes (3), Pascual (1), Belluis, Adell, Villuendas, Salvador, Querol (3), Millán (6), Querol Carceller y Sabater.

BM. ONDA: Ramos, Llopico (1), Peris (9), García (2), Alejandro (1), Martí (1), Olcina, Prades (2), Vidal (2), Estall (1), Cruz (1), Gea.

#### OJE VILLARREAL, 12.— SCUDE NULES, 8.

En el Pabellón de Villarreal el equipo local consiguió una difícil y laboriosa victoria sobre el Scude después de ir durante bastante tiempo por detrás en el marcador, pues realizó su juego por el centro, sin abrir a las alas, lo que permitió que el muro defensivo del Scude, se defendiese con orden y aprovechando los disparos de Alemany se pusiese por delante en el marcador, llegándose al final del primer tiempo con el resultado de 5-4. En el segundo tiempo después de conseguir el equipo local la igualada a 5 goles, volvió el Scude a coger el mando adelantándose por 7-5, pero el equipo local imprimiendo a su juego un ritmo más vivo, lanzando rápidos contragolpes consiguió 7 goles seguidos por uno el Scude, con lo que terminó el partido con la victoria local por 12-8.

A las órdenes del colegiado señor Beltrán, los equipos formaron:

OJE VILLARREAL: Moreno, López, Goterris, Solsona (6), Andrés (1), R. López (2), Femenias, Marquet, Bon, Pérez, Salafranca (3), González.

SCUDE NULES: Martínez, Canós (1), Ventura, Tárrega, Martínez, Gimeno, Forcada, Alemany (7), Bueso, Orosia.

#### BM. ALCORA, 10.— ORODAY OROPESA, 19

En Alcora el Oroday consiguió una fácil victoria a domicilio, pues si en el primer tiempo el equipo local presentó serias dificultades, no permitiendo el despegue del equipo visitante hasta el final del primer tiempo, que finalizó con la victoria visitante por 8-6. En el segundo tiempo se hizo más patente el dominio del equipo visitante, que acabó venciendo por el resultado de 19-10.

A las órdenes del colegiado señor Esteve, los equipos formaron:

BM. ALCORA: Cobrera, Bachero (2), Sancho, Martínez (3), Tena (2), Olaria (2), Pallarés, Castro, Safont, Tomás (1), García, Soriano.

ORODAY OROPESA: Querol, Nácher (9), Meliá (5), Giménez (2), Beltrán (1), Blasco (1), Soria (1), Navarro.

### BALONMANO FEMENINO

#### CAMPEONATO PROVINCIAL FEMENINO, TROFEO DELEGADO PROVINCIAL DE EDUCACION FISICA Y DEPORTES

RESULTADOS:
S. F. Bechí, 5, Medina Castellón, 13.
CLASIFICACION:

| | J. | G. | E. | P. | F. | C. | P. |
|---|---|---|---|---|---|---|---|
| M. Castellón | 8 | 8 | 0 | 0 | 133 | 36 | 16 |
| Nova Forza | 8 | 6 | 0 | 2 | 1[illegible]3 | 27 | 12 |
| S F. Vall Uxó | 8 | 6 | 0 | 2 | 100 | 60 | 12 |
| S.F. Bechí | 8 | 2 | 0 | 6 | 59 | 108 | 4 |
| G. Balada | 8 | 2 | 0 | 6 | 47 | 112 | 4 |
| M. González | 8 | 0 | 0 | 8 | 23 | 136 | 0 |

#### COMENTARIO

Por estar la competición interrumpida con motivo de las próximas fiestas navideñas, sólo se disputó el partido que tenían pendiente los equipos de S. F. Bechí y el Medina castellonense, en un partido que si al principio fue bastante igualado, luego se impuso el Medina, que al final del primer tiempo dominaba por 4-2, para terminar venciendo sin grandes dificultades por el resultado de 13-5.

HANDBALL.

OPTICA CHIVA
TOMAVISTAS
Enmedio, 25 - Telf. 21 26 85 - CASTELLON

COMERCIANTE. — ¿CONOCE VD. GOLIAT?

(c) Ministerio de Cultura 2007

# INFORMACION NACIONAL

## ENSIDESA, con 2.515 millones, encabeza las de INI con mayores beneficios en 1973

### REPESA y SEAT ganaron 1.330 millones

MADRID, 25. (Cifra).— Ensidesa, con 2.515 millones de pesetas, encabeza la lista de empresas dependientes del INI que mayores beneficios obtuvieron en 1973, según un portavoz del Instituto Nacional de Industria.

Le siguen Repesa y Seat, ambas con beneficios superiores a los 1.330 millones, y por debajo de los mil millones, Enher, Butano, Endesa, Astilleros Españoles, Enasa, Iberia y Encaso.

En cuanto a ventas, la primera de las empresas es también Ensidesa, con 50.169 millones, seguida de Seat, con 46.870; Iberia, con 29.216, y Aesa, con 26.130 Millones. A continuación y por debajo de los veinte mil millones de pesetas en ventas, se encuentran Repesa (79.402 millones), Butano (17.588), Enasa (15.528), Encaso (13.842), Bazán (7.877) y Hunosa (5.293).

En ambas relaciones no se incluye la Unión Eléctrica, S. A. por ser la participación del INI en la misma sólo del 11'74 por ciento.

DOS EMPRESAS ESPAÑOLAS ENTRE LAS PRIMERAS DEL MUNDO

MADRID, 25. (Cifra). — Dos empresas españolas —Ensidesa y Altos Hornos de Vizcaya— figuran entre las 42 primeras empresas siderúrgicas mayores del mundo productoras de acero en 1973, según datos proporcionados por el Instituto Internacional del Hierro y del Acero.

Ensidesa, que durante 1974 produjo 5'2 millones de toneladas de acero se encuentra ya entre las 25 primeras empresas mundiales, encabezadas por la compañía Nippon Steel, cuya producción ascendió a 47'7 millones de toneladas de acero.

Por su parte, Altos Hornos de Vizcaya, S.A. ocupó el lugar número 47 en el panorama mundial de las grandes empresas siderúrgicas, y su producción fue de 1'8 millones de toneladas

Entre las diez primeras empresas figuran cuatro japonesas.

AUMENTO EL CONSUMO DE GASOLINA

MADRID, 25. (Cifra).— El consumo de gasolina aumentó en un 1'98 por ciento en los tres primeros trimestres de 1974. En el mismo tiempo, el incremento del consumo de gas-oil alcanzó sólo un 1'45 por ciento, lo que indica un uso restrictivo de la energía, según datos de "Campsa".

El consumo de fuel-oil ha mantenido una tendencia muy distinta a lo largo de dicho período, ya que ha mostrado un incremento del 21'70 por ciento sobre el de los nueve primeros meses de 1973.

El consumo de la gasolina mostró incrementos del 3'46 por ciento en el primer trimestre, 0'57 por ciento en el segundo y 2'13 en el tercero, siempre en relación con los respectivos trimestres del año anterior.

El uso de gas-oil mostró una baja del 0'73 por ciento en el primer trimestre, e incrementos del 2'72 y 2'76 por ciento en los trimestres segundo y tercero respectivamente.

Por lo que se refiere al consumo del fuel-oil, los incrementos sobre los mismos trimestres del año anterior fueron del 13'5 por ciento en el primero, 29'77 en el segundo y 21'78 en el tercero.

## NOCHEBUENA TRANQUILA EN MADRID

MADRID, 25 (Pyresa).— "Los madrileños han pasado una Nochebuena muy tranquila, casi todos en casa, aunque se ha observado alguna animación en la calle, y desde luego para nosotros ha sido una de las más pacíficas que recordamos", han declarado a un redactor de Pyresa funcionarios de la Policía Municipal de la capital de España.

Los efectivos de seguridad municipal sólo han tenido que atender, en la Nochebuena, tres colisiones de vehículos de poca importancia, dos de ellas ocurridas sobre las once de la noche y una de madrugada. El balance de estos tres accidentes es dos heridos leves y uno de pronóstico reservado.

El día de hoy ha transcurrido asimismo muy tranquilo: sólo dos colisiones de chapa, sin ningún herido. Según todos los signos exteriores, Madrid ha pasado unas navidades eminentemente hogareñas.

OPTICA CHIVA
Proyectores
Enmedio, 25 - Telf. 21 26 85 - CASTELLON

COMERCIANTE. — ¿QUE ES GOLIAT?

## Hoteles y apartamentos totalmente llenos de turistas europeos en Tenerife

### CON BUEN TIEMPO SE CELEBRARON FESTEJOS EN SU HONOR

SANTA CRUZ DE TENERIFE, 25. (Cifra). — Todos los hoteles y establecimientos similares de la isla se hallan completos, sin que pueda encontrarse ni una sola habitación actualmente.

Los visitantes pertenecen en su mayoría, a países europeos, especialmente, Bélgica, Holanda, Inglaterra, Alemania y países nórdicos.

En honor de los turistas se celebran fiestas, organizadas por los ayuntamientos y Centros de Iniciativas y Turismo. En las piscinas municipales, favorecido todo ello por el excelente tiempo reinante y espléndido sol.

*EL MINISTRO ALEMAN*

ARRECIFE DE LANZAROTE, 2. (Cifra). — El Ministro de la República Federal Alemana, doctor Hans Matthofer, que se encuentra en Lanzarote desde el pasado viernes, acompañado de su esposa pasando las vacaciones navideñas, se ha limitado, hasta ahora, a descansar en la villa de recreo que ocupa, en la urbanización «Residencia Colina del Sol», con alguna salida a la playa anexa, aprovechando las altas temperaturas y el reinante sol.

En cuanto a las excursiones a las zonas volcánicas, las iniciará en los próximos días, pero no en «taxi» como era lógico suponer. dado el alto cargo que ostenta en su país, sino ocupando plaza en un autocar en unión de los ciento diez turistas, compatriotas suyos, que viajaron con él a bordo del reactor de la compañía española, Aviaco, que les condujo hasta Lanzarote.

## Normalidad en Eurovosa en La Manga del Mar Menor

LA UNION (Murcia), 24. (Cifra). — El complejo «Eurovosa» seguirá su trayectoria en La Manga del Mar Menor», ha asegurado al corresponsal de «Cifra» el director de las instalaciones en dicha zona, Antonio Martínez Solana.

La situación actual es, en opinión de éste, de absoluta normalidad y que, por ello, se ha realizado recientemente un contrato de construcción de veinte apartamentos con vistas a la próxima primavera.

Asimismo, tanto la cafetería como el restaurante de este complejo siguen funcionando con medio centenar de empleados, como hasta ahora.

En cuanto a obras futuras en La Manga se ha informado a «Cifra» que para finales de febrero se concluirá la construcción de dos torres que, enlazadas entre sí, formarán un hotel de primera categoría y que contará con varios centenares de apartamentos.

Con respecto a si hay peligro para los inversores por esta solicitud de suspensión de pagos, se ha informado que no hay nada que temer. Que todos ellos cuentan con el aval de la construcción, y ésta con una póliza de seguros que ampara su realización.

¿Le divierte ir de tiendas en época de rebajas?

¿Sí? Enhorabuena. Las rebajas son muy atractivas para la buena ama de casa y sirven para gastar menos. Ahora puede usted prepararse para las rebajas de enero y gastar menos con más facilidad.

El Banco Hispano Americano puede darle a usted un crédito de hasta 50.000 pesetas en Enero. Es facilísimo pedirlo. Para ello, basta que usted, o su marido, o los dos, hagan lo siguiente:
Abrir, ahora, una cuenta corriente o de ahorro en cualquier sucursal del Banco Hispano Americano.

Si nunca ha abierto una cuenta, no le importe. Es sencillísimo y el Banco se lo explicará.
A continuación, solicitar el Crédito Rebajas del Banco Hispano Americano. Para hacer la solicitud, sólo es necesario demostrar que usted, o su marido, tienen un sueldo o ingresos fijos, presentando el recibo de la nómina o un certificado de su empresa.

Entre los días 1 y 15 de Enero, el Banco Hispano Americano le concede el crédito de 50.000 pesetas y ustedes pueden disponer ya del dinero con absoluta libertad.

Pero hay más: El crédito es valedero para todo el año 1975. Es decir, que si usted no lo gasta íntegro en las Rebajas de Enero, el resto puede ir gastándolo cuando le convenga, a lo largo del año.

Además, sólo paga intereses por las cantidades gastadas, que pueden reintegrarse en 12 meses, a contar de la fecha en que se dispuso de la primera de ellas.

Ejemplo: Supongamos que usted no gastara nada en Enero y que por primera vez dispusiese del crédito en Agosto de 1975 gastándose 25.000 pesetas entre los gastos de las vacaciones de 1975 y las rebajas de verano. Pues bien: no pagaría usted interés alguno de enero a agosto.

Y podría devolver el crédito en 12 meses, terminando en agosto de 1976. Aún le quedarían 25.000 pesetas de sobra que podría no gastar o dedicarlas, por ejemplo, a Navidad y Reyes de 1975.

Si gastase entonces estas 25.000 pesetas, también terminaría de devolverlas en Agosto de 1976. Es decir, dentro de año y medio.

Puede usted utilizar el Crédito-Rebajas en enero o cuando quiera, entero o en parte. Es una previsión y una comodidad para "un pronto" y para el menor costo de su hogar.

En resumen:
1. Abre usted la cuenta.
2. Pide el Crédito-Rebajas.
3. Demuestra que tiene ingresos fijos.
4. Recibe el crédito:
5. Y usted lo administra a lo largo de 1975.

"Crédito Rebajas" del Banco Hispano Americano
el placer de comprar ahorrando

Aprobado Banco España N.º 10074/2



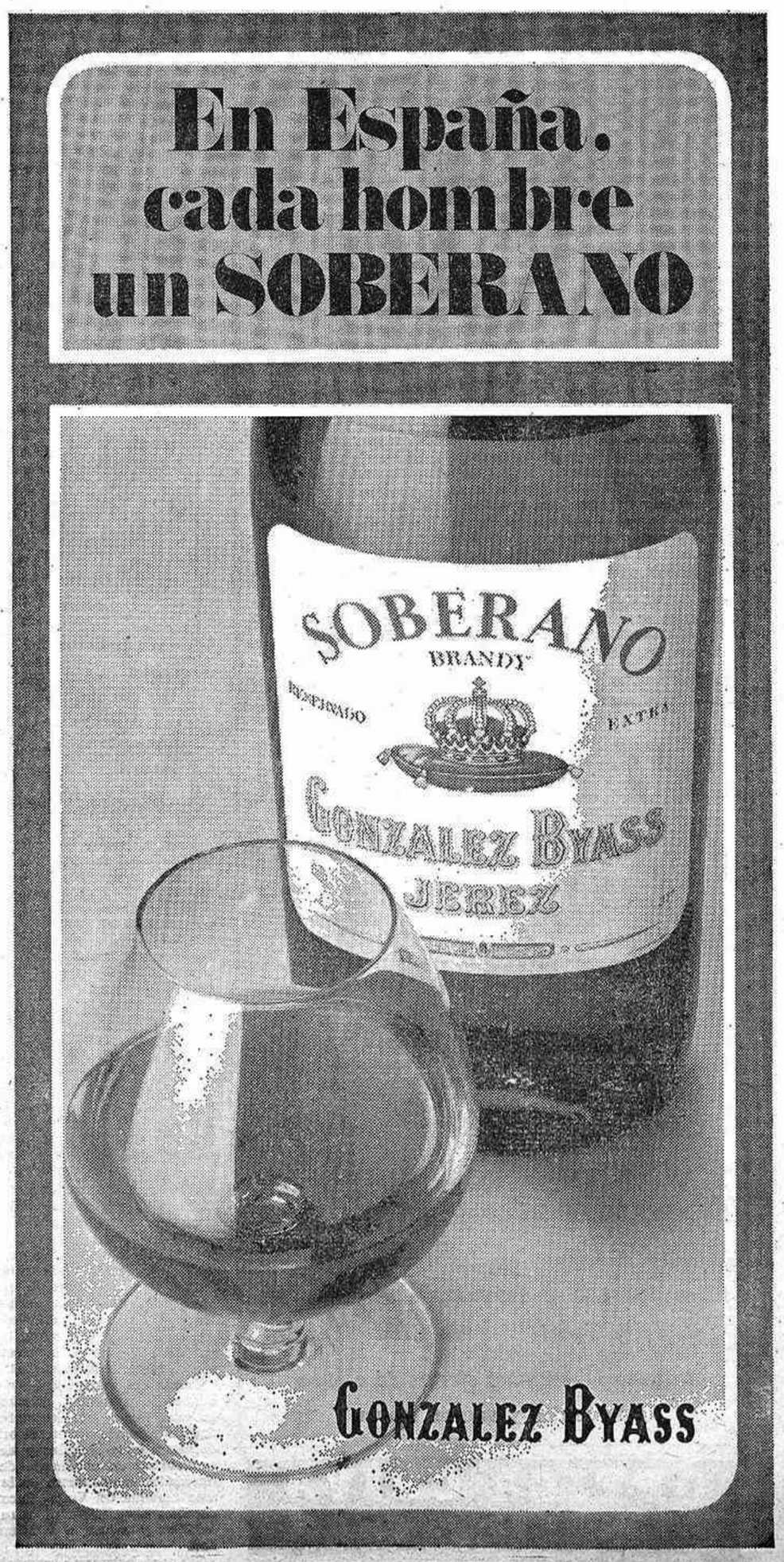



(c) Ministerio de Cultura 2007

# Tres muertos en un accidente de tráfico en Calatayud

## EN LUGO MURIERON DOS HERMANOS GEMELOS AL CHOCAR SU MOTO CON UN TURISMO

CALATAYUD, 25 (Pyresa). — El matrimonio compuesto por Domingo la Torre Pena, de 35 años de edad, y doña Josefina Vallespín Lallanta, de 37, así como su hija, falleció al chocar el coche que conducía el primero con el camión matrícula M-9544-AL, conducido por Francisco Díaz Sánchez, de 45 años, quien resultó ileso.

El accidente ocurrió en las proximidades del pueblo de Terer, de esta provincia.

### DOS HERMANOS GEMELOS, MUERTOS EN ACCIDENTE

LUGO, 25 (Pyresa).— Ramón Hermina Cendan, de 18 años, y su hermano gemelo, José, ambos vecinos de Villalba, resultaron muertos al chocar la motocicleta que conducía el primero con el turismo matrícula M-789.602, conducido por Ricardo González Lozano, de 40 años. Tanto el conductor del turismo como su acompañante, Antonio Prado de Vesa, de 42 años, ambos vecinos de Carballido, resultaron heridos graves.

El accidente ocurrió en el kilómetro 4 de la carretera LU-120, en el término dé Villalba.

### ESPECTACULAR ACCIDENTE

BETANZOS (La Coruña), 25 (Pyresa). — Un aparatoso accidente de circulación tuvo lugar a las 9'30 horas del día de hoy, en el punto kilometro 583'500 de la nacional VI Madrid-La Coruña, dentro del casco urbano de esta población.

El omnibús O-8.526-D, de la empresa Alfa, que realiza el servicio regular de viajeros Vigo-Bilbao y que circulaba en dirección a esta última capital, al llegar al indicado punto, se salió de la calzada, cayendo sobre el campo de la feria situado en un plano inferior a una altura de nueve metros. De forma inexplicable pudo salvarse el conductor del autocar, José Antonio López Suárez, de 27 años, vecino de Navia (Oviedo), así como los seis ocupantes del coche, de los que sólo dos sufren lesiones de carácter leve.

### EL OFICIAL MAYOR DE LA POLICIA MUNICIPAL, MUERTO EN ACCIDENTE

VALENCIA, 25 (Cifra). — El oficial mayor de la policía municipal de Valencia y un autostopista, que le acompañaba y al que había recogido poco antes, resultaron muertos al derrapar y estrellarse el automóvil en que viajaban en el kilómetro 2 de la carretera de Sagunto a Burgos.

Fernando Paracuellos Navarro, de 58 años y el autostopista José Villeta Iglesias, de 42 años, natural de Valencia, fallecieron cuando su coche derrapó por la humedad de la carretera y se estrelló contra un camión de C.A. M.P.S.A. y posteriormente contra el pretil de un puente.

# Pablo VI procedió...

(Viene de 1.ª página)

bontal en el interior de la Basílica. Los «sampietrini», los obreros encargados de las obras que se realizan en San Pedro, retiraron inmediatamente después el muro caído mediante un dispositivo especial.

Los penitenciarios menores de San Pedro, retirado ya el muro, lavaron cuidadosamente las jambas y el umbral de la puerta con esponjas empapadas en agua lustral. Después el Pontífice se arrodilló en dicho umbral, en actitud reverente, siendo el primero en hacer el gesto que durante todo el Año Jubilar repetirán millares de peregrinos.

Tres unos minutos de oración el Papa se levantó y penetró él sólo por la Puerta Santa al interior de la Basílica llevando la cruz pastoral. Le siguieron a continuación los cardenales, arzobispos, obispos, canónigos de San Pedro, prelados, autoridades y cuerpo diplomático acreditado ante la Santa Sede.

Entre aclamaciones de la muchedumbre, Pablo VI llegó al altar de la Confesión, donde continuó la misa de media noche del 24 de diciembre, con el canto del «Gloria in excelsi Deo» de Navidad.

### LA CEREMONIA EN SANTA MARIA LA MAYOR

ROMA, 2 (Efe) — Las puertas santas de las basílicas patriarcales de Roma han sido abiertas hoy, en nombre del Papa, por los cardenales que habían sido designados para esta ceremonia en el último Consistorio del pasado día 12 de diciembre.

Con el mismo solemne rito celebrado anoche por Pablo VI en la Basílica vaticana, el Cardenal Ugo Poletti, Vicario del Papa para la Diócesis de Roma, efectuó la apertura de San Juan de Letrán; el Cardenal Luigi Traglia, Decano del Sacro Colegio, abrió la puerta santa de San Pablo Extramuros. Y el Cardenal Carlo Confalonieri. Arcipreste de la Basílica de Santa María la Mayor celebró el acto en el primer templo romano dedicado a la Virgen.

Antiguamente fastuosos cortejos cardenalicios, con elegantes carrozas y palafreneros, recorrían la Ciudad Eterna para acompañar a los cardenales delegados a los tres templos. Hoy las ceremonias son más sencillas.

Los vínculos históricos que unen la Basílica de Santa María la Mayor a la nación española, han caracterizado hoy la ceremonia celebrada por el Cardenal Confalonieri. Al igual que en el anterior jubileo, también para este Año Santo de 1975 el Jefe del Estado español ha ofrecido el Papa el martillo ritual para la apertura de la Puerta Santa de la Basílica liberiana: un martillo de plata con mango de ébano decorado con los escudos de España y Pontificio, que el Embajador español ante la Santa Sede, Gabriel Fernández de Valderrama, entregó al Cardenal delegado de Pablo VI al comenzar la ceremonia.

Al rito, celebrado en el atrio de la Basílica donde se levanta la grande estatua de bronce de Felipe IV, Rey de España, asistieron, además de todos los miembros de la representación diplomática española, ante la Santa Sede, también autoridades civiles y religiosas, numerosos representantes de la colectividad española en Roma y gran cantidad de fieles y peregrinos.

Durante la homilía, el purpurado recordó los lazos seculares existentes entre España y Santa María la Mayor, testimoniados por la simbólica ofrenda del martillo con el que fue abierto «Año Jubilar» en la Basílica romana.

# Importantes daños...

(Viene de 1.ª página)

socorro hasta el máximo» ha declarado Cairns.

La radio de la Marina ha comenzado a recibir mensajes de varias zonas de la costa septentrional del país.

*DIEZ Y SIETE MUERTOS EN FILIPINAS*

MANILA, 25. (Efe Reuter). — Diez y siete personas han resultado muertas a raíz del tifón que se ha desencadenado hoy en la provincia filipina de Sorsogon, al sur de esta capital, según informes recibidos en Manila en la mañana de hoy.

Funcionarios de Sorsogon han declarado que cinco personas han perecido ahogadas en las inundaciones causadas por el tifón y otras doce murieron a consecuencia de un corrimiento de tierras.

# NINGUN INCIDENTE DURANTE...

(Viene de 1.ª página)

aludió a la apertura del Año Santo, anoche en Roma.

La televisión francesa transmitió en directo desde Roma la ceremonia y la misa oficiada por el Santo Padre, Pablo VI.

En las demás ciudades y pueblos franceses fueron celebradas misas de medianoche con gran asistencia de fieles. Protestantes y ortodoxos también conmemoraron con actos religiosos la Natividad. El Presidente de la República y la señora de Giscard D'Estaing asistieron a la misa oficiada en la iglesia de Authon, localidad del centro de Francia en donde tienen una residencia y en la que han pasado la Nochebuena, en familia. El Presidente Giscard regresará a París mañana Jueves.

Las restricciones de energía han restado brillantez a las fiestas navideñas en París. Prácticamente sin luz y con escaso público en los establecimientos del «tout París».

### MINIMAS NAVIDADES EN CHINA

PEKIN, 25. (Efe). — Sólo unos pocos chinos ancianos participaron anoche en la liturgia de navidad en la catedral católica de Pekín, junto con un par de centenares de extranjeros y representantes diplomáticos. La liturgia se celebró según la más rigurosa tradición en latín. Aparte de esta ceremonia católica, en la única iglesia protestante de Pekín que queda abierta también, hubo la celebración correspondiente, pero con la misma notoria ausencia de población local. Para los 800 millones de chinos ayer y hoy son días de trabajo normal.

### LA NAVIDAD COINCIDIO CON LA FIESTA MUSULMANA

CIUDAD DEL VATICANO, 25. (Efe). — Cristianos y musulmanes celebran el 25 de diciembre de este año sus dos grandes fiestas religiosas: la Navidad, los cristianos y la fiesta del «Al Adha». Es decir el sacrificio de Abraham.

Dicha coincidencia une en la alabanza a Dios a los fieles de las dos grandes confesiones religiosas, por este motivo el Cardenal Sergio Pignedoli, presidente del Secretariado para los no cristianos, ha dirigido un mensaje a los hermanos musulmanes.

El purpurado subraya que en el fondo de estas dos solemnidades se perfila una figura familiar y querida tanto por los musulmanes como por católicos. La figura de Abraham, el padre de los creyentes, que no vaciló en sacrificar su único hijo para obedecer a Dios. «El hombre que tuvo fe en la promesa de Dios y aceptó su alianza».

Por el hecho de la celebración de las fiestas en el mismo día. El purpurado ha hecho votos para que se realice en el mundo entero. Y sobre todo en la tierra elegida por el Señor, Palestina, «la paz que anunciaron los ángeles la noche de Navidad».

### MAYOR TOLERANCIA EN LA URSS

MOSCU, 25. (Efe). — Una mayor tolerancia han manifestado las autoridades soviéticas a la celebración de las navilades por la minoría de católicos, protestantes y baptistas de la URSS —la mayoría de religión ortodoxa celebrará la Navidad más tarde por mantener el calendario juliano.

En la iglesia de San Luis de los franceses, en la misa del galló, se pudo ver junto a los diplomáticos y turistas católicos que tradicionalmente asisten a la misa un número importante de católicos moscovitas. Las celebraciones tuvieron gran brillantez y el predicador exhortó a los fieles a laborar por la consolidación de la paz de los pueblos, de acuerdo con el mensaje evangélico.

En Tallin, capital de la república soviética de Estonia, que cuenta con gran número de católicos y protestantes, el ambiente de la calle estaba dominado como en cualquier país occidental por los árboles de Navidad, quizás más iluminados que en otras capitales más preocupados el ahorro de energía. En la catedral —protestante— el Arzobispo Alfred Toming, cabeza de la iglesia luterana de Estonia, exaltó los éxitos de los cristianos y de todos los hombres de buena voluntad en la consolidación de la paz.

En Vilna, capital de la república soviética de Lituania, donde domina la población católica, por cierto singularmente fervorosa —la tradicional unión con Polonia lo explica— también el sermón de la misa de gallo se dedicó a la paz.

# FRUSTRADO INTENTO DE SECUESTRO...

(Viene de 1.ª página)

los pasajeros de cuanto estaba ocurriendo, trató de calmar al hombre, iniciando con él una conversación y ofreciéndole algo para beber.

Cuando el «Jumbo» se hallaba a quince minutos de Roma, —debía haber aterrizado a las 6'40— el comandante inició la maniobra de descenso. Pero entonces el checoslovaco extrajo un pequeño cuchillo y amenazó con dar muerte a todos si el avión no recobraba altura inmediatamente, mostrándose cada vez más agitado, el hombre trató entonces de accionar los mandos, pidiendo ponerse en contacto con el jefe de los servicios de seguridad de Fiumicino y, aparentemente, se calmó un poco una vez iniciada la conversación con la torre de control del aeropuerto de Roma.

Entretanto mientras el jet de «Air India» sobrevolaba en amplios círculos el cielo de la capital, en tierra habían sido apostados más de un centenar de hombres armados, e incluso varias unidades acorazadas habían tomado posiciones en los bordes de la pista.

Al término de una amplia conversación con el jefe de los servicios de seguridad, y después de pedir que éste subiera a bordo, una vez aterrizado el avión, para entregarle una pistola, el hombre cambió de parecer inesperadamente y en un intenso estado de excitación ordenó al piloto dar la máxima potencia a los motores y hacer precipitar el avión sobre la ciudad. Seguidamente se lanzó sobre el tablero de mandos y desactivo uno de los interruptores del sistema de bombas hidráulicas que hacen posible el funcionamiento de algunos instrumentos de a bordo.

Fue entonces cuando, en el máximo de la tensión y mediante un tácito acuerdo, pilotos y navegantes saltaron simultáneamente sobre el secuestrador golpeándole y consiguiendo desarmarle e inmovilizarle.

Después de comunicar a la torre de control que todo se había resuelto a bordo, el «jumbo» comenzó a descender —tras dos horas de vueltas sobre Roma— aterrizando en el aeropuerto de Fumicino poco después de las nueve de la mañana (hora local). Una vez en tierra, varios oficiales de policía subieron al aparato a hacerse cargo del secuestrador capturado, quien daba muestras de enajenamiento.

El hombre, que llevaba una espesa barba, y vestía pantalones «jeans» y una chaqueta verde, fue sometido a un interrogatorio preliminar, y atendido en los servicios médicos del aeropuerto, donde le aplicaron tres puntos de sutura en la cabeza, por un golpe recibido en la lucha con los miembros de la tripulación.

En unas breves palabras pronunciadas ante los periodistas presentes, el checoslovaco precisó que no se trató de una acción de carácter político. «Unicamente buscaba protección de la policía italiana —dijo— porque sospechaba que me querían robar a bordo del avión».

Una vez arrestado el secuestrador solitario, y después de casi cinco horas de estacionamiento en el aeropuerto de Roma. El «Jumbo» de «Air India» despegó a primera hora de esta tarde con rumbo hacia París, siguiendo escala en su ruta a Nueva York.

## LANZAMIENTO ESPACIAL SOVIETICO DE OTRO «COSMOS»

MOSCU, 24 (Efe). — La Unión Soviética ha procedido hoy al lanzamiento de un nuevo satélite de la serie «Cosmos», el que hace el número 699, para llevar a cabo experimentos espaciales, informa la Agencia Tass.

## ESTIMABLES POSIBILIDADES PETROLIFERAS DEL MAR DEL NORTE

PARIS, 25 (Pyresa). — Hasta el año 1985 podrían efectuarse más de dos mil perforaciones exploratorias de gas y petróleo, en las aguas del noroeste de Europa, la mayor parte de ellas en zonas cercanas a las costas de Noruega y Gran Bretaña. Un extenso informe, elaborado recientemente, pone de manifiesto que el Mar del Norte podría proporcionar, a principios de la década de los años 80, aproximadamente la tercera parte de las necesidades de energía de los países del noroeste de Europa, a condición de hacer las inversiones necesarias.

Hay que advertir que dos tercios de las reservas que se prevén en dicha zona no han sido aún localizados, aunque las investigaciones geológicas permiten pensar en su existencia.

### A DONDE VAN LOS PETRODOLARES

BRUSELAS, 25 (Efe). — Los 47.000 millones de petro-dólares obtenidos por los países exportadores de petróleo de la OPEP durante los diez primeros meses de 1974 han ido a parar en su mayoría a los Estados Unidos y a los mercados de eurodólares, según acaba de revelar la Comisión Europea, órgano ejecutivo de la CEE.

En respuesta a una pregunta formulada por escrito al respecto, la Comisión específica que los países de la OPEP invirtieron las ganancias de sus exportaciones de la siguiente manera, 11.000 millones de dólares fueron invertidos en Estados Unidos, la mayor parte en bonos del Tesoro. 7.000 millones, en depósitos bancarios británicos. 17.000 millones en los mercados de eurodólares, absorbidos principalmente por bancos británicos y suizos. 4.000 millones, transferidos en forma de empréstitos a organismos oficiales o semioficiales europeos y japoneses. 2.000 millones transferidos al Fondo Monetario Internacional. 2.000 millones en empréstitos a países en vías de desarrollo y unos 4.000 millones fueron invertidos en el sector privado.

## PROFANAN 58 TUMBAS DE JUDIOS EN LA LOCALIDAD ALEMANA DE LAUDENBACH

LAUDENBACH (Alemania Federal), 24. (Efe). — Unos desconocidos han causado anoche importantes destrozos en el cementerio judío enclavado en la localidad alemana de Laudenbach, en la región de la baja Franconia.

Los profanadores derribaron 58 lápidas después de haber forzado la puerta de entrada al recinto. El hecho fue descubierto esta mañana, sin que se sepa de momento detalle alguno relacionado con los autores.

## COMERCIANTE. — ¿CONOCE VD. GOLIAT?

## EL TIEMPO

# Lluvias en el Norte

**MADRID, 25. (Pyresa). — Durante las últimas veinticuatro horas ha continuado, aunque amainando, el temporal que nos trajo el invierno. Así, hoy, se han registrado nieblas persistentes en la meseta inferior, Extremadura, cuenca del Ebro, interior de Cataluña y Andalucía atlántica, y lluvias débiles en Galicia, nordeste del Duero, Centro, La Mancha Extremadura, alto Ebro y comarcas de Andalucía, totalizando 9 litros Córdoba, 7 Santiago de Compostela, 3 Vigo; 2 Pontevedra, Cuenca, Albacete y Logroño, y 1 Lugo, Orense, Burgos, Ciudad Real, Cáceres, Sevilla, Huelva, Cádiz y Tarifa. El cielo ha estado bastante nuboso en toda España y las temperaturas han sido más altas, registrando 24 grados de máxima Málaga; 22 Murcia; 21 Avilés, Santander, Alicante y la Costa del Mar Menor, y 20 Gijón, Bilbao y San Sebastián. En Baleares la más alta de las máximas la registró Ibiza, con 20 grados, y en Canarias, 21 Santa Cruz de Tenerife y 20 Las Palmas de Gran Canaria. En cuanto a las mínimas, la más baja la registró Vitoria, con 1 grado.**

**PRONOSTICO**

**Los mapas del tiempo previstos para mañana dan una borrasca al norte de Azores y otra sobre Escocia. Hay también un anticiclón en el Mediterráneo occidental que afecta a los dos tercios inferiores de la Península, donde soplarán vientos flojos de componente oeste. En el tercio septentrional, los vientos soplarán racheados del suroeste, arrastrando un frente de carácter frío. Con esta situación, deberán tener mañana cielo muy nuboso o cubierto en Galicia, Cantábrico y cuenca del Duero, donde se registrarán chubascos de lluvia y veintos racheados del suroeste. El área de lluvias se extenderá por la tarde a la cuenca alta y media del Ebro, y a última hora a Cataluña. En el resto de España predominarán los cielos nubosos aunque con abundantes nieblas en los dos tercios meridionales de la Península, siendo éstas más persistentes en La Mancha, Andalucía y sureste. En Baleares y Canarias, buen tiempo, las temperaturas continuarán moderadamente altas.**

60 litros / hora de agua descalcificada, sin sabor a cloro y gratis con

WIL-SON

P.V.P. 1.590 pts.

mini-estación para el tratamiento del agua por cambiadores iónicos, importados de Alemania.

De venta en establecimientos de electrodomésticos.

Representante para Levante: JUSTO ARIZA
Troya, 5 - Tels. 22 33 10 y 22 33 19 - VALENCIA
(Aprobado por la Dirección General de Sanidad R/S N.º 136)

# ACTUALIDAD EN VILLARREAL

(Viene de la página 6)

diferentes, según la peculiar finalidad de cada uno.

Y era precisamente ahora, por las alegres Fiestas Navideñas, cuando más alborozadas y con más reiterada insistencia se echaban al aire todas las campanas de la torre y las de las restantes iglesias incluidas las de los conventos. Son días de regocijo y alegría. Es Navidad.

### ALEGRE, DULCE, FELIZ NAVIDAD

A la entrañable fiesta de Navidad le aplicamos continuamente los más hermosos calificativos y todos le cuadran perfectamente porque, en verdad los merece; pero, mientras consideramos la Navidad en sus variados aspectos, solemos pasar por alto, con harta frecuencia, el motivo principal: el profundo misterio de la Cueva de Belén, fuente y raíz de la esplendorosa manifestación festiva que vivimos todos los años, por estas fechas; porque la Navidad es, ante todo, acercamiento de Dios al hombre, entrega del Creador a la creatura, amor, misterio sobrenatural.

Detrás del maravilloso y deslumbrante panorama externo de la gran fiesta, late la profundidad del misterio divino. El origen de esta alegría singular y de este ambiente extraordinario de las Navidades se encuentra en la gozosa realidad del Verbo Encarnado, Dios hecho hombre, para rehabilitar y salvar a la Humanidad.

Si por abstracción mental, le quitamos a la Navidad este aspecto básico, le arrancamos de cuajo el motivo clave de la fiesta y ésta pierde, al punto, todo su encanto, su hondo sentido, su dinamismo, su color. Falta lo principal. Pero, si partimos del hecho real —misterio sublime— ocurrido en Belén de Judá hace veinte siglos, que el Hijo de Dios se hizo hombre y habitó entre nosotros, todo recobra inmediatamente su razón de ser y se justifica con creces el ancho y extenso despliegue de las Fiestas Navideñas. Dios ha venido al mundo, vestido de nuestra propia naturaleza y se muestra y vive como uno de nosotros. ¿Cómo exteriorizar la intensa e íntima alegría ante un portento como éste que tanto nos dignifica?. Todo es poco para celebrar ese acontecimiento, único en la historia.

Porque desde este momento, el género humano se ve encumbrado sobre manera, al contar entre sus miembros al mismo Dios, a la vez que se siente seguro y fortalecido, ya que dispone de un Redentor omnipotente, de un Salvador que toma sobre sí la responsabilidad y la deuda de la Humanidad entera. Una consoladora realidad que explica sobradamente el prodigio de la Navidad, todo luz, alegría, paz, amistad, dulcedumbre, felicidad.

Lo que interesa, por nuestra parte, es que nos mantengamos dentro de este clima ideal, propio y característico de las fiestas que estamos viviendo, y que no malogremos con actos inconvenientes el ambiente de hálito divino, que lo penetra y envuelve todo, en estos días maravillosos.

ATENCION GANADEROS

Roig

MATADERO GENERAL FRIGORIFICO 67

ES COLABORADOR DE LA CAMPAÑA DE SACRIFICIO DE AÑOJOS DEL F.O.R.P.P.A.

**Para información y ofertas, llamen a los teléfonos 159 94 56 y 159 92 22, extensiones 146 a 155. Puebla Farnals (Valencia)**

Asimismo, recibimos ofertas de compra de cerdos y vacuno mayor

OPTICA CHIVA
Microscopios Escolares
Enmedio, 25 - Telf. 21 26 85 - CASTELLON

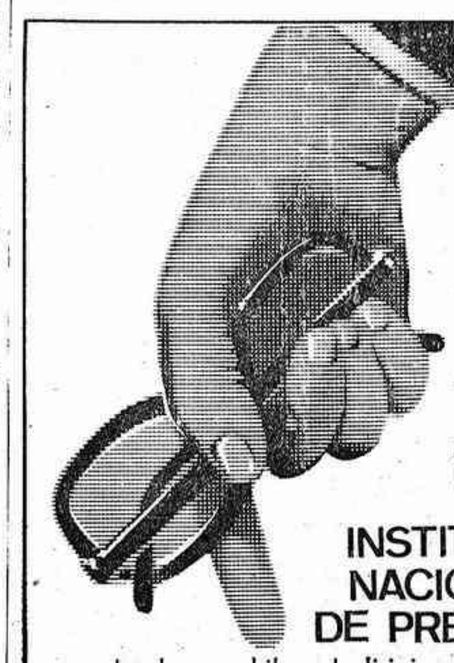

MINISTERIO DE TRABAJO

INSTITUTO NACIONAL DE PREVISION

La ley prohibe el dirigismo. Recuerde sus derechos y haga que se respeten.

elija su óptico libremente

COLEGIO NACIONAL DE OPTICOS

Decida Vd. y no acepte recomendaciones

(c) Ministerio de Cultura 2007

# HA FALLECIDO EL MARISCAL ISMAIL ALI, MINISTRO EGIPCIO DE LA GUERRA

## Se encontraba en Londres sometido a tratamiento médico

EL CAIRO, 25 (Efe). — El Ministro egipcio de la Guerra, Mariscal Ahmed Ismail Ali, falleció a primera hora de hoy en Londres donde estaba sometiéndose a tratamiento médico contra lo que se creía era un cáncer.

El Mariscal Ahmed Ismail tenía 55 años. Su cadáver ha sido trasladado a El Cairo a primera hora de esta tarde.

El Mariscal Ahmed Ismail, ministro de la Guerra de Egipto y jefe de las fuerzas armadas que ha muerto hoy a los 55 años de edad, fue el hombre que proyectó la operación de cruzar el Canal de Suez durante la guerra del mes de octubre de 1973, en forma tan secreta que Israel fue sorprendido por ello.

Ahmed Ismail y el Presidente Anuar el Sadat fueron los únicos en todo el país que conocían la operación e incluso los jefes militares que participaron en ella se enteraron con 48 horas de antelación, según ha comentado Hassanein Heykal que fue director del diario Al Ahram.

El Mariscal Ismail tenía gran experiencia militar como demostró en cinco guerras. Recibió entrenamiento en la URSS y en Gran Bretaña. La primera acción bélica en la que participó fue durante la segunda guerra mundial con las fuerzas aliadas en el desierto.

En 1948 intervino en la guerra árabe israelí como jefe de un batallón. En 1956 combatió en el frente de Suez y fue Jefe de Estado Mayor en la guerra de los seis días de junio de 1967 y en la guerra de octubre de 1973.

En su carrera se produjeron muchos altibajos. En 1970 siendo Jefe del Estado Mayor fue depuesto del cargo por el entonces presidente Gamal Abdel Nasser cuando unos comandos israelíes se apoderaron de una estación de radar que se llevaron a Israel en helicópteros.

Durante algún tiempo estuvo apartado de toda actividad pero al subir al poder el Presidente Sadat al morir Nasser en septiembre de 1970 fue nombrado jefe del servicio de información.

Se dice que consiguió informarse de un atentado que estaba proyectado contra Sadat en octubre de 1972 y gracias a su rápida intervención fue abordado aquel intento.

El Mariscal Ismail gozaba de gran prestigio en el ejército dado que muchos de los generales actuales fueron discípulos suyos.

El 26 de octubre de 1972 fue nombrado Ministro de la Guerra y jefe de las fuerzas armadas egipcias al ser depuesto por Sadat, el General Mohamed Ahmed Sadek, que ocupaba ese cargo.

En aquel año el Mariscal Ismail acompañó al exprimer ministro Aziz Sidy a Moscú. De aquella visita surgió la reanudación del diálogo entre la Unión Soviética y Egipto.

Hombre de pocas palabras y extremadamente cauto en su conversación normal, cuando pronunciaba un discurso conseguía ganarse la atención de su auditorio que advertía un estilo muy distinto a la habitual jerga oficial egipcia.

# La artillería israelí bombardeó varios sectores del Sur del Líbano

## Al parecer no se han registrado víctimas

SIDON (Líbano), 24 (Efe). — Las fuerzas israelíes han bombardeado hoy varias zonas del sur del Líbano, causando daños a los cultivos aunque no víctimas, han informado testigos presenciales.

Añaden las fuentes que entre las diez de la mañana y el mediodía se produjeron bombardeos esporádicos que se hicieron concentrados a primera hora de la tarde.

### INFORME DE TESTIGOS PRESENCIALES

SIDON (Líbano), 25 (Efe). — La artillería israelí ha bombardeado en la noche del 24 los arrabales de la mayoría de los pueblos de la zona de Arqoub del sur del Líbano, han informado testigos presenciales.

Añaden las fuentes que el bombardeo esporádico comenzó a las 18 horas (españolas) y ha proseguido durante la noche.

### CONFIRMACION ISRAELI

TEL AVIV, 25 (Efe). — El ejército israelí comunicó anoche que no había tenido información sobre las noticias procedentes del sur del Líbano que señalan que la artillería de Israel había bombardeado hoy varios puntos de la zona.

Las noticias del Líbano dicen que los ataques se produjeron en el distrito de Arqoub al anochecer y horas antes en aldeas de la provincia de Tiro. Al parecer no ha habido víctimas.

### PELIGRO DE GUERRA, AUNQUE NO INMEDIATA

BERLIN OCCIDENTAL, 24. (Efe). — Según el Embajador de Israel en Bonn, Johanan Meroz, existe «grave peligro de guerra» en Oriente Medio, aunque no cree en una inmediata apertura de las hostilidades en aquella zona.

«No obstante, los temores son grandes», agrega el diplomático israelí en declaraciones que publicará mañana el diario berlinés «Berliner Morgen Post».

Meroz fundamenta sus temores en «los suministros masivos de armas soviéticas a Siria». El diplomático judío reiteró sus críticas a la entrevista recientemente del Presidente de la Comisión de Asuntos Exteriores del Bundestag, Schroedes, con el dirigente palestino, Yasser Arafat.

# Cuatro horas de alarma general en la Casa Blanca

## Un individuo, cargado de explosivos, amenazaba con hacerlos estallar en el jardín de la residencia presidencial

### FINALMENTE LA POLICIA PUDO CONVENCERLE PARA QUE SE ENTREGARA

WASHINGTON, 25 (Efe). — Un hombre cargado de explosivos permaneció hoy durante cuatro horas en el jardín de la Casa Blanca amenazando con hacerlos explotar pero fue detenido sin que hubiese que lamentar víctimas.

El detenido, Marshal Field hijo de un funcionario del Departamento de Estado norteamericano, arremetió con su automóvil a las siete de la mañana del miércoles contra una de las puertas que rodean la verja de la residencia presidencial.

El sospechoso entró con una carga de explosivos amarrada a su cuerpo y hasta las once de la mañana permaneció sentado en su automóvil, semidestrozado por el choque con la puerta de hierro, sin que los esfuerzos de la policía lograsen convencerle para que se entregase.

Durante su dramática permanencia en el jardín de la residencia presidencial, Marshall estuvo hablando todo el tiempo en árabe necesitándose la presencia de un intérprete para averiguar lo que deseaba y negociar su entrega.

Un portavoz del servicio secreto presidencial reveló que Field había amenazado en ocasiones anteriores a la vida del Presidente pero se negó a dar más detalles sobre su personalidad.

El sospechoso provocó una alarma general en la Casa Blanca donde, por fortuna, no se encontraba el Presidente Ford y su familia, que están en el estado de Colorado, practicando el esquí y disfrutando de unas cortas vacaciones navideñas.

Toda la manzana que rodea la Casa Blanca fue acordonada por centenares de policías que acudieron para cortar la circulación por las calles adyacentes.

Marshall Field permaneció durante las cuatro horas que duró su aventura hablando, al parecer, incoherentemente, colocando signos en un cartel fuera de su automóvil.

El servicio secreto informó que el detenido es de la localidad de Silver Spring, en Maryland, que se encuentra en los suburbios de Washington.

El mismo portavoz dijo que todavía no se podían saber los motivos de este extraño comportamiento ni los propósitos de su acción.

Al entregarse a la policía, Field dejó su automóvil con una carga de explosivos que tuvo que ser inspeccionada por la policía para detonarlas más tarde en lugar seguro o evitar que hicieran explosión junto a la Casa Blanca.

En un principio, el servicio secreto y la policía de Washington creyeron que el sospechoso era de nacionalidad árabe, debido a su indumentaria, pero luego pudo comprobarse que era un ciudadano norteamericano de raza negra.

La policía reveló que Marshall había conectado tres cables a su cuerpo con la carga explosiva amenazando con su detonación volándose a sí mismo si los agentes intentaban detenerle.

Según un portavoz del servicio secreto, en uno de los signos que exhibió durante su «asedio» el detenido escribió «Mesías» con el símbolo árabe de la luna y la estrella.

**COMERCIANTE. — ¿QUE ES GOLIAT?**


# En Federico Paternina sólo el vino reposa

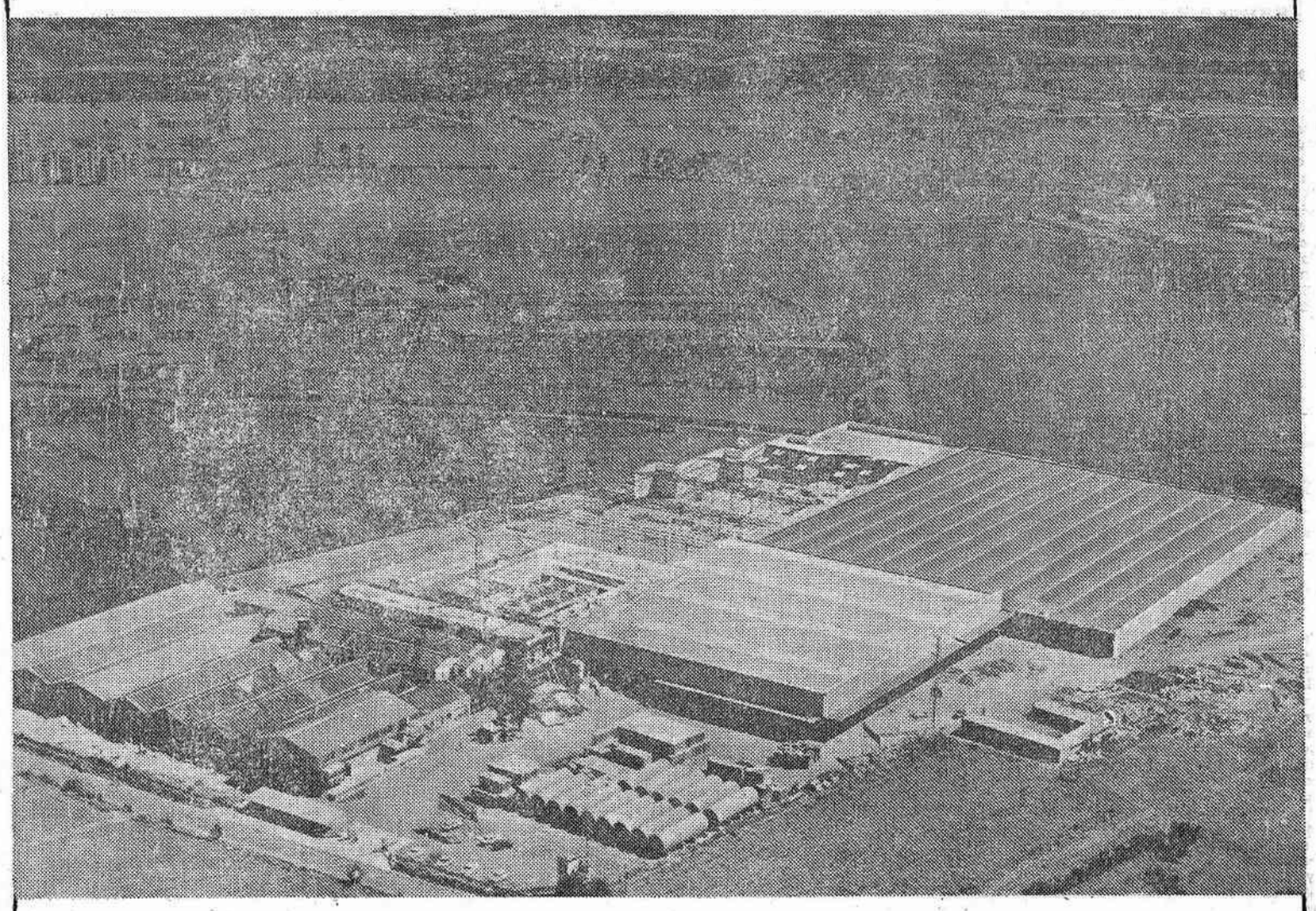

Por ello, nuestras Bodegas se encuentran en pleno desarrollo y expansión desde 1896, fecha en que su fundador D. Federico Paternina y Josué, quiso perpetuar toda una tradición de amor al vino de La Rioja.
Desde entonces, su nombre se ha convertido en el símbolo que define la gran calidad de los vinos riojanos, calidad que es reconocida dentro y fuera de nuestras fronteras, teniendo como abanderados los vinos de nuestras bodegas de Haro y Ollauri.
La creciente aceptación de nuestros vinos nos ha obligado a sucesivas ampliaciones para atender la gran demanda existente, las cuales han sido realizadas pensando siempre en mantener a toda costa la tradicional calidad de nuestros vinos.
Esta preocupación no limitó en absoluto los objetivos de expansión previstos y dando buena muestra de ello, recientemente Federico Paternina, S. A. ha procedido a una ampliación de su capital social de **80 millones de pesetas a 300,** fiel reflejo de la incansable labor de los hombres que trabajan para que en nuestras bodegas sólo el vino repose.

**Federico Paternina, S.A.**
**El Rioja Universal.**


## ALBERTO CLOSAS, DECLARADO PERSONA «NO GRATA» POR LA ASOCIACION ARGENTINA DE ACTORES

BUENOS AIRES, 24. (Efe). — El consejo integral de la Asociación Argentina de Actores ha resuelto declarar «persona no grata» al director y actor español Alberto Closas, por presuntas «denuncias sobre restricciones a los actores españoles en la Argentina».

La resolución fue facilitada ayer en una reunión de prensa donde se dieron a conocer también las declaraciones del secretario general de la entidad, Luis Brandoni, comisionado ante los gremios españoles a causa de las diferencias laborales surgidas con respecto a los artistas argentinos.

Brandoni, que se encuentra en España, se expresó a través de una cinta magnetofónica de noventa minutos de duración, explicando las diferentes gestiones realizadas, en principio ante el Presidente del Sindicato Nacional del Espectáculo español, J. Campmany, y después ante las demás entidades que agrupan los distintos aspectos del espectáculo español.

Afirma Brandoni que en «ningún momento» la Asociación Argentina de Actores ha adoptado medidas que violaran convenios de reciprocidad.

En la reunión se entregó una nota de la entidad gremial mencionada, en la que se explica que el consejo integrante de ella, «después de haber analizado la conducta del asociado Alberto Closas, resolvió declararlo «persona no grata», «ad referéndum» de una asamblea general extraordinaria del gremio, a convocarse oportunamente.

Se informa también que todas las actuaciones con respecto al asunto de referencia, están siendo ordenadas y certificadas para construir el material de un memorial que la entidad elevará al superior gobierno de la Nación.

## UNA EMPRESA ESPAÑOLA SE ADJUDICA UNA PROPUESTA INTERNACIONAL EN CHILE

### Para el equipamiento de 970 viviendas destinadas a los mineros

SANTIAGO DE CHILE, 25 (Efe). — Una empresa española y otra brasileña se han adjudicado propuestas internacionales para la importación en Chile de 970 viviendas totalmente equipadas, informa hoy el Ministerio chileno de la Vivienda.

Estas viviendas se destinarán a los trabajadores de las minas de carbón, agrega el citado Ministerio.

El Subsecretario de la cartera, Gaston Echeverri, ha puesto de relieve que la firma «Trasáfrica» de España enviará 570 casas debidamente dotadas de «equipamiento social» por un valor de 3.371.540 dólares (en pesetas 188.757.790) y la firma «Deleón» de Brasil 400 viviendas en las mismas condiciones con un costo de 2.703.408 dólares.

Estas viviendas, de un promedio de 50 a 62 metros cuadrados, serán instaladas en las localidades de Lota y Coronel, en la llamada cuenca carbonífera de Arauco a unos 600 kilómetros al sur de Santiago, añadió el Subsecretario Echeverri.

## ENFRENTAMIENTOS ARMADOS EN LA PROVINCIA ETIOPE DE ERITREA

ADDIS ABEBA, 25 (Efe). — El gobierno militar etíope anunció ayer que se han producido enfrentamientos armados en la provincia de Eritrea entre fuerzas gubernamentales y rebeldes secesionistas.

Un comunicado militar, retransmitido a través de Radio Asmara ayer, señaló que la lucha se inició el domingo cuando los rebeldes arrojaron bombas de mano en los bares repletos de público del centro de Asmara, ciudad de unos 250.000 habitantes, resultando muertas cuatro personas y heridas otras 47.

Otras siete personas han sido encontradas muertas en la zona central de la ciudad, ha informado la citada emisora. Las primeras informaciones señalan que seis de ellas fueron estranguladas con alambres y otras apuñaladas.

Los muertos no han sido identificados.

(c) Ministerio de Cultura 2007

# Las navidades han mostrado ya la evidente depresión en la economía norteamericana

## Menos ventas, menos alegría y una perspectiva sombría

**NUEVA YORK.** (Del corresponsal de Pyresa, **Félix ORTEGA.**)

Los árboles de Navidad se han vendido difícilmente, a precios ridículos, para darles salida; los periódicos anuncian, página tras página, programas de ahorro bancario a cinco o seis años en vez de regalos tradicionales. Este año, libros y baratijas ocupan el programa de Santa Claus. En ellos, los "best sellers" los éxitos de venta, son programas esquemáticos de cómo aguantar la inflación, cómo especular con oro y plata para enfrentar la recesión y cómo plantar uno sus propios vegetales y hacer sus propias reparaciones caseras y del coche para cuando llegue la depresión, porque 1975 se presenta sombrío, no sólo por la falta de iluminación navideña en las calles sino por el desempleo y la preocupación general ante el futuro, que se ha traducido en una baja en las ventas que desespera a los comerciantes.

A veces parece que no pasa nada. Si uno camina por la V Avenida todo está muy bien, porque el nivel medio de ingresos de quien compra allí no precisa aplicar a las listas de navidad las reducciones generales, plasmadas en un descenso profundo en la compra de decoraciones y artículos más o menos superfluos y en el pago de compras con dinero fresco, renunciando a las tarjetas y al crédito a un plazo dentro del cual la nación ignora lo que ocurrirá.

AMERICA SE ENFRENTA A UN AÑO "MORADO"

No se puede decir aquello de "feliz año negro", de una destacada revista española, de cara a 1975, por aquello del racismo. Aquí 1975 parece que será morado. Para algunos ya lo es. La industria del automóvil entra en el nuevo año en plena y flamante depresión. No recesión, depresión.

Los fabricantes de automóviles piden de rodillas al Gobierno algo que hace un par de meses consideraban un atentado a los elementales derechos humanos: un impuesto considerable sobre el precio de la gasolina. Su súbito cambio de opinión no responde a la planificación económica que otros piden a la Administración, de reducción de impuestos en unos 300 dólares al año para una familia de cuatro, con el fin de bombear dinero a la economía y estimularla. No, los fabricantes de autos no pretenden que el impuesto adicional a la gasolina cubra ese potencial déficit presupuestario. Piensan simplemente que al encarecerse la gasolina se haría un uso más racional de ella, se sacaría menos el coche, se reduciría la dependencia de las importaciones de crudo extranjero y, en definitiva se garantizaría el abastecimiento, y con esta garantía la gente volvería a comprar coches como antes, aunque fueran más pequeños, aunque los rompieran menos, aunque las mujeres no fueran al supermercado en un vehículo de siete metros de eslora y consumo absurdo, a por una botella de refresco. Todo, la sacrificada industria está dispuesta a renunciar a todo por sobrevivir.

LO QUE SE VENDE.... Y LO QUE NO

Las ventas han descendido un cinco por ciento, los más afortunados se han mantenido al mismo nivel que el año pasado, lo que, aplicando la tasa de inflación, representa un descenso real. La gente compra, además de libros, calculadoras electrónicas baratas —hay furia por seguir de cerca los pasos de la inflación— y cosméticos, también baratos. Los jerseys son populares. Lo mismo los juguetes por aquello de "a mi me faltará, pero a mi niño..." tan propio de las situaciones de emergencia. Retroceden las ventas de coches, electrodomésticos, muebles, televisores, radios y similares y alfombras. No sirve que, como han hecho muchos comerciantes, estemos ya en saldos post navideños. La gente no pica.

Así pues, estamos en una Navidad que no lo parece. Por no haber, no hay nieve, sustituida por una temperatura primaveral que normalmente estimularía a la gente a salir a la calle a soltar dólares en un Nueva York que tradicionalmente ha sido, en Navidad, un viaje a través de la fantasía.

## Atascos en las autopistas alemanas por la afluencia a las pistas de esquí

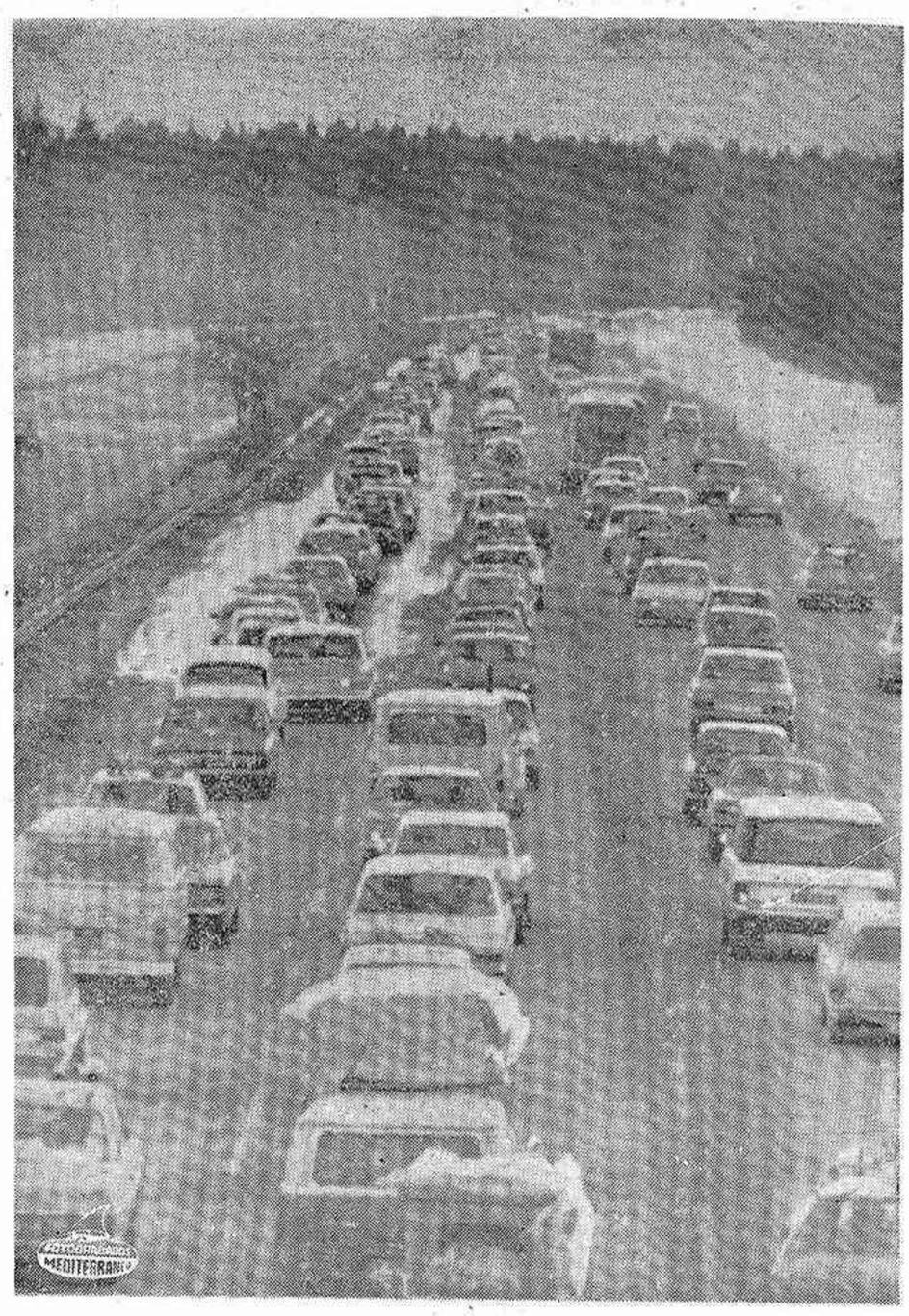

*MUNICH (Alemania).— Con ocasión de las fiestas de Navidad, muchos alemanes se trasladan a Salzburgo para practicar el deporte del esquí. La primera consecuencia son los grandes atascos en las carreteras, como éste que recoge la imagen en una autopista cercana a la frontera austriaca.— (Cifra Gráfica)*

UN CASO EXTRAÑO

# El ex-ministro británico de Correos, John Stonehouse, detenido en Australia

## Había desaparecido en Miami el 20 de este mes, temiéndose lo peor

**LONDRES.** (Del corresponsal de Pyresa, **Antonio PARRA.**)

La noticia de que el diputado laborista, por Walsall North, John Stonehouse, que había desaparecido sin dejar rastro, el pasado 20 de diciembre en Miami (muchos habían temido lo peor), se encuentra sano y salvo en Australia, y de que ha hablado de chantaje en su detención en la Comisaría de Melbourne, ha provocado gran revuelo y escandalera en esta capital. El diputado había ingresado en Australia utilizando pasaporte falso. Para la madre, la esposa, y la hija del político, quienes habían sospechado que tal vez nunca le volverían a ver más, el mensaje constituye —según declaraciones de Mrs. Sotonehouse— el mejor presente de pascuas. La mujer del diputado se halla ya camino de Australia.

Sin embargo, la súbita reaparición del diputado díscolo, para el «whip» parlamentario, quién ya había ordenado contra él medidas disciplinarias, por haberse ausentado de Londres sin el permiso debido, y para el partido laborista, en general, todo el asunto servirá de piedra de escándalo.

Mr. Stonehouse, con sus magníficos negocios, sus menos magníficas quiebras, y sus repentinas escapadas, desdora un poco la imagen austera y puritana del socialismo inglés. Detrás de todo el caso este, puede haber un «affair» del tipo Lord Lambton. Lo que fue el caso Lambton para los conservadores lo puede ser el caso Stonehouse para los laboristas. Con la diferencia de que, aquí, los delitos contra la seguridad del país pueden ser mucho más graves. No se da como muy probable su regreso a Inglaterra. Stonehouse había abandonado su país natal, harto de como funcionan las cosas por estos lugares, huyendo del fantasma de la bancarrota, y determinado a empezar nueva vida en otro país. También dice que en Inglaterra había tenido que vivir sometido al chantaje.

Por otra parte, su nombre —según dicen las malas lenguas— se ha visto envuelto en negocios que no eran del todo claros, y hasta se le ha acusado de trabajar para los servicios de inteligencia checoslovacos.

El ex Ministro de Correos desapareció de un hotel de Florida el 20 de noviembre de este mes, poco después de anunciar al conserje de su hotel que iba a la playa a tomar un baño. La Interpol buscó a Mr. Stonehouse por los cinco continentes, pero sin hallar rastro. Es por esto que se llegó a la conclusión de que había perecido ahogado mientras se bañaba.

Hoy se ha vuelto a saber de él, luego de caer Stonehouse en manos de la policía de Melbourne, la cual previamente le había acusado de los cargos de empleo indebido, de pasaporte falso, expedido en Londres el 2 de agosto del presente año, y de la inmigrante ilegal.

«Estaba descontento con todo, he sido sometido a presiones demasiado fuertes en los últimos tiempos. He venido a Australia a comenzar de nuevo», declaró el detenido cuando se entregó a los guardias. Al parecer, portaba consigo una considerable suma de dinero.

Tras su huída de Miami, el ex Ministro prófugo había volado a Hawai, y, una semana más tarde, se dirigió a Singapur, y, después, a Dinamarca. Desde Copenhague tomó el primer avión con destino a Melbourne. Su periplo por todos estos continentes constituye un caso bastante chocante, muy poco común, y, al parecer, bastante escandaloso. Puesto que el político socialista, en todo este tiempo, ha estado dilapidando dinero a manos llenas, y dándose una vida de lor.

# Cinco niños muertos, al incendiarse su casa, en California

## EL SINIESTRO FUE PROVOCADO POR UN CORTOCIRCUITO EN LAS LUCES DEL ARBOL NAVIDEÑO

WASHINGTON, 25. (Efe).— Las luces de un árbol navideño provocaron hoy un incendio en un hogar de San José (California) ocasionando la muerte de cinco niños.

Las luces, al parecer mal conectadas, provocaron un cortocircuito que inmediatamente provocó una rápida combustión de los adornos navideños.

Al alcanzar el incendio a las restantes habitaciones de la casa, quedaron atrapados por las llamas los hermanos kandy, de 3 años, Sam, de 2 y Kenny Tuttle, de ocho meses y otros dos niños aún no identificados, visitantes de la familia Tuttle.

Los padres de las víctimas lograron escapar por una ventana pero no pudieron hacer nada por salvar a sus hijos.

ASESINAN A UN MUCHACHO A LA SALIDA DE LA MISA DEL GALLO

CHICAGO (Illinois), 25. (Efe).— Un joven de 19 años fue asesinado hoy a las puertas de una iglesia católica de esta ciudad después de haber cantado villancicos en el coro durante la misa del Gallo.

Según fuentes de la policía, Wesley Coleman, que también participó en la misa tocando su guitarra, fue atacado por otros tres jóvenes a la salida del templo.

Coleman había asistido a la misa del gallo con su familia y a la salida cuando los feligreses se estaban deseando felices navidades unos desconocidos aprovecharon la oscuridad de la noche para asestar tres puñaladas al infortunado joven.

TIROTEO EN UN BARRIO DE NAPOLES

NAPOLES, 24. (Efe).— Agentes de policía y carabineros están trabajando activamente para tratar de identificar a los responsables de un tiroteo producido anoche en el barrio napolitano de Montecalvario, en el que resultaron heridos tres marineros norteamericanos y un joven napolitano.

Según ha informado la policía, los tres marineros extranjeros, pertenecientes a la tripulación de un barco de la VI Flota anclada en el puerto de Nápoles, paseaban anoche por una calle del barrio de Montecalvario cuando, inesperadamente, fueron agredidos y heridos a tiros por un joven desconocido que se alejó velozmente del lugar de los hechos. En el tiroteo también resultó alcanzado por un proyectil un joven napolitano de 25 años que, casualmente, pasaba por las proximidades.

Los heridos, ninguno de los cuales se halla en grave estado no han sabido dar una explicación de la agresión de que fueron objeto.

CUATRO MUJERES MUERTAS EN UN INCENDIO

COBLENZA (Alemania Federal) 25. (Efe).— Cuatro mujeres murieron abrasadas a consecuencia de un violento incendio declarado esta mañana en una vivienda del centro de la ciudad de Coblenza, en la región de Renania-Palatinado.

Unos 60 vecinos, residentes en casas adyacentes, tuvieron que ser evacuados mientras los bomberos trataban de dominar el siniestro, originado al parecer en el tejado de la vivienda.

Fuentes policiales informaron que las cuatro víctimas intentaron huir por la escalera, cortándoles la salida el fuego, que se propagó con gran rapidez.

El incendio consiguió ser dominado tras cinco horas de intensos trabajos por parte de numerosos efectivos del cuerpo de bomberos.

# REUNIDOS EN LA CASA BLANCA

*WASHINGTON. — El presidente y vicepresidente de los Estados Unidos, Gerald Ford (der.) y Nelson Rockefeller, conversan en el despacho de la Casa Blanca. — (Telefoto Cifra Gráfica)*

# EN SU MENSAJE NAVIDEÑO LA REINA DE INGLATERRA PIDE UNIDAD A SUS SUBDITOS

## Para hacer frente a estos tiempos de tribulación y congojas

**LONDRES.** (Del corresponsal de Pyresa, **Antonio PARRA.**)

En su mensaje tradicional de la Pascua, difundido por todas las cadenas de radio y de televisión, la Reina de Inglaterra ha hecho un llamamiento a los ciudadanos de las islas, para que permanezcan unidos, durante estos tiempos de tribulación y de congojas. Hace falta también —dijo Isabel II— confiar en los valores y recursos del sistema parlamentario de Gran Bretaña, un producto, según palabras textuales de la Reina, del «genio británico», ante los momentos de incertidumbre, por los cuales atraviesa el país.

La soberana no aludió al conflicto del Ulster más que de soslayo. Pero se refirió directamente a la espiral inflacionista, a la escalada de violencia, y a las muchas conmociones (hambres, inundaciones, sequías, terrorismo) que golpean al mundo hoy. Y dijo que había que tener confianza [illegible] tradicionales del pueblo británico, como dando a entender que la presente crisis puede constituir tan sólo una mala nube, pasada la cual, sobrevendrá la bonanza.

*UN RAYO DE ESPERANZA*

Por último, la Reina de Inglaterra, después de hacer una convocatoria a la unidad, no solamente entre los ingleses mismos, sino también entre todos los pueblos integrantes de la mancomunidad británica, insistió en que aún es posible la esperanza, y en que el país posee una serie de recursos, tanto materiales como espirituales para sobreponerse a la época de contrariedades, por la que pasa.

«La navidad —concluyó— llega a estas tierras en los días más sombríos y cortos del año, pero es, por otra parte, un poco el precedente de la primavera y de los días luminosos y largos del verano».

Unidad y esperanza, he aquí las deudas que deben de dar la clave del mensaje regio, que tuvo una duración de siete minutos —algo más corta que en anteriores años. La alocución de la soberana fue seguida a través de la pequeña pantalla, según ya es tradicional, en miles y miles de hogares ingleses. (Hoy es el día del año, en que, acaso, se registre el máximo poder de convocatoria de la TV, ya que, el 25 de diciembre permanecen cerrados los restaurantes, los bares, los cines y los teatros de este país, y son muy pocos los que suelen salir de casa).

Por lo demás, digamos que la festividad pasó conforme a la costumbre. En la intimidad y la paz del hogar. Con el descolgamiento de los regalos del árbol de Noel, rito efectuado rigurosamente por el cabeza de familia todas las mañanas de navidad; el clásico almuerzo a base de pavo, en el que no podía faltar el llameante «christmas pudding» a los postres; y la alegría de la gente menuda, que nos hace a todos recordar nuestra propia infancia. La fiesta de la natividad de Cristo es, por excelencia, en este país, el día de los niños, y la fiesta más grande del año.

## PREDICCIONES DE DOS FAMOSAS «PROFETISAS» BELGAS

**BRUSELAS, 25. (Efe). — Dos famosas «profetisas» belgas predicen la caída del Primer Ministro belga, Leo Tindemans, la del Presidente del Zaire, Mobutu, Sese Seko, en el transcurso del año 1975, así como la victoria de Eddy Merckx en el próximo «Tour» de Francia.**

**Se trata de las señoras Jacky y Clara Saint Pierre, quienes haciendo uso de sus dones «proféticos revelaron anoche en una emisión de Radio Lieja estas predicciones.**

**La señora Jacky es de temer, ya que a principios de 1974 había predicho la caída del entonces Primer Ministro belga, Edmon Leburton hecho que se produjo poco tiempo tiempo después.**

**En cuanto a la victoria de Merckx, este halagüeño vaticinio va a poner al campeón belga en un grave aprieto ya que al parecer ha renunciado a disputar el próximo «Tour».**

(c) Ministerio de Cultura 2007