# GACETA DE TENERIFE

Fundado en el año 1910. Núm. 8659 | SANTA CRUZ DE TENERIFE (CANARIAS) — MARTES 13 DE OCTUBRE DE 1936 | San Francisco, 7. Teléfono 157


**Reflexiones del momento**

## Estamos en horas de meditación y de penitencia

Ayer se celebró en esta capital con toda solemnidad, la festividad de la Virgen del Pilar, Patrona de la Guardia civil y de España. Se celebró dentro del templo, pues la procesión no pudo salir. Se quiso celebrar también con toda pompa exterior la Fiesta de la Raza. Pero el día vino a imprimirles una modalidad y un carácter. Carácter de sacrificio y de rogativa. Rogativa y sacrificio por laz paz definitiva de España.

Todas las casas aparecian engalanadas, todos los balcones ribeteados con los colores nacionales. Tenerife, como la mayor parte del suelo patrio, ha roto ya sus cadenas y ha entrado con paso firme en la plenitud de la vida nueva. Aquí ya podemos celebrar fiestas con cara risueña, de Pascuas. No hay razones que amortigüen el clamor desbordado de nuestros fervores. No las hay, a simple vista. Pero la lluvia nos vino ayer a lavar los ojos y a despertar la evocación de aquellos pueblos hermanos, de aquellas ciudades españolas que gimen todavía bajo la opresión del desenfreno marxista. La lluvia nos pareció un aviso del cielo y nos hizo pensar: "No, no está bien que nos entreguemos a las expansiones triunfadoras." Mientras en los campos doloridos de España no se extingan los ecos de las voces de angustia de quienes padecen persecución por la justicia; mientras en los frentes de batalla esté derramando su sangre la flor y nata de la juventud española, sería incomprensión e ingratitud que Tenerife olvidara su papel de tierra española redimida.

Esta siempre "Afortunada" región no ha sufrido como las demás y ha tenido la gloria de ser la primera en lanzarse a la aventura redentora: pero esta preservación y esta gloria se las debe al Ejército.

Iba, como toda España, por derroteros de ruina, cuando sonó la voz de la liberación. Y Dios, que escribe derecho con renglones torcidos, no permitió que el monstruo levantara cabeza y desolase el solar canario.

Pero las leyes externas de la justicia no admiten violaciones impunes y nuestra sociedad, de alguna manera ha de purificarse, esta sociedad que tantas veces se llamó cristiana sin preocuparse de serlo. Sólo un propósito decidido de la enmienda, formulado y cumplido por la sociedad española, podrá dar estabilidad al triunfo. Sólo podrá ser definitiva la salvación de España si los españoles todos se constituyen en vigías constantes de su propia conducta. Es decir, que estamos en horas de meditación y de penitencia.

Días llegarán en que podamos entregarnos de lleno a las explosiones de fervor colectivo. Los momentos de ahora son más propios para la oración callada, para abrir en el santuario el relicario de nuestras conciencias, para dar gracias en silencio. Y cuando de todos los confines de España se confíen al viento los clamores de redención, cuando no haya hermanos nuestras arrastrando cadenas de esclavitud, cuando retorne a Madrid la sana alegría que tanto cautivaba a los extraños y resuenen de nuevo las tonadas en la huerta valenciana, habrá llegado el momento de alumbrar nuestras calles con el paso de la Madre de los hombres y de Dios, el momento de atronar los espacios con cohetes y delirantes vítores.

Por ello, GACETA DE TENERIFE, que acostumbra a celebrar todos los años con un extraordinario la Fiesta de la Raza, no ha considerado conveniente hacerlo este año. Lo deja para cuando el Ejército salvador haya conquistado la capital de España.

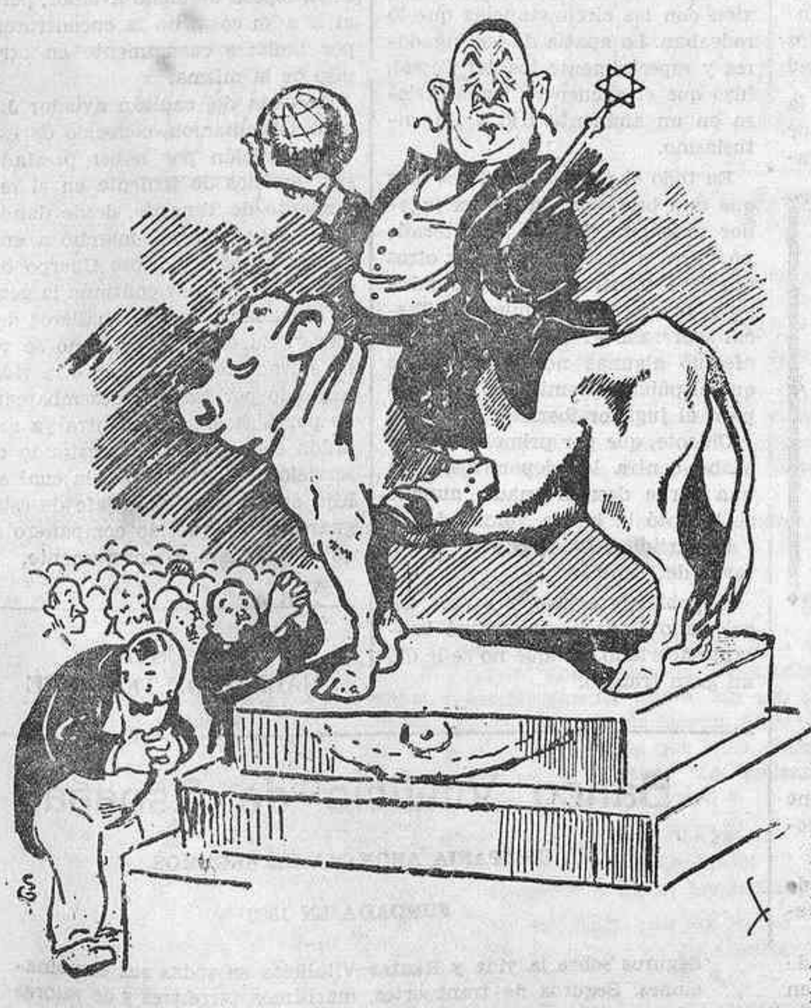

He aquí el ídolo de los judíos: el becerro de oro. Sólo a este rey obedecen los deicidas de Israel. En torno a él giran los famosos Protocolos de los magos de Sión. Con él pretenden dominar el mundo.

Un rey así esperaban ellos cuando se cumplieron las profecías mesiánicas; pero Cristo les dijo: "Mi reino no es de este mundo". Siglo tras siglo han venido los judíos tramando la trágica odisea de la humanidad, pero, ¡oh poder de Dios!, los judíos siguen sin patria no obstante acumular todas las riquezas de la tierra y rendir culto a los poderes del averno y danzar diabólicamente, como magos negros, en torno al macho cabrío, alrededor de ese becerro.

(LEASE NUESTRO FOLLETON PAGINA 8)

## Un interesante artículo del diario oficioso de la S. de N. contra Alvarez del Vayo

### Ha causado gran sensación en los medios políticos europeos y ha sido reproducido por importantes periódicos

Ginebra.—"Le Journal de Géneve" ha publicado un interesante artículo, que ha sido el tema de todas las conversaciones en Ginebra, por su trascendencia.

Dicho artículo, relativo a la posición de Alvarez del Vayo ante la Sociedad de Naciones, lo publica como editorial de dicho periódico, y por ser éste el órgano oficioso de dicha Asamblea, su resonancia ha sido grande, hasta el extremo de haber sido reproducido en muchos importantes diarios europeos.

Dice así dicho artículo:

"España y Alvarez del Vayo.—Hoy, viernes, el señor Alvarez del Vayo dirigirá la palabra a la Asamblea de la Sociedad de Naciones.

Importa saber con qué títulos y si al oirle la Sociedad de Naciones oirá la verdadera voz del pueblo español.

Alvarez del Vayo es ministro de Negocios Extranjeros del Gobierno de Madrid; es decir, de las fuerzas y autoridades que ocupan actualmente la capital española. ¿Pero qué autoridad ejerce este gobierno español?

La mayoría de las provincias, sublevadas, están en manos del Gobierno nacional de Burgos, el cual, apoyado en este hecho, podrá solicitar una representación ante la Asamblea.

En el resto del territorio nacional, Barcelona y Cataluña, nadie hace caso al gobierno de Madrid. En Valencia y Alicante hay otros gobiernos. ¿Hasta qué punto obedecen a Madrid? El lazo que los une debe ser muy flojo. Alvarez del Vayo, igual que el Negus, representan un gobierno romántico.

Y en Madrid, ¿cuál es la autoridad del gobierno presidido por Largo Caballero? La nota presentada el martes a la Sociedad de las Naciones por el gobierno uruguayo, ya dice bastante.

Este gobierno de Madrid no puede impedir las violaciones más descaradas del Derecho Internacional, como lo demuestra el asesinato de tres jovencitas, hermanas del vicecónsul uruguayo en Madrid, cuyos cadáveres estuvieron en el depósito sin que nadie hiciera nada por ellas.

Desgraciadamente, los sucesos de esta naturaleza son incontables.

Holanda ha debido retirar sus diplomáticos, porque la seguridad oficial del gobierno de Madrid no existía. La Embajada de Portugal fué saqueada y saqueado también el Consulado italiano en Barcelona; detenido el vicecónsul de Polonia en Valencia. Los asesinatos de súbditos extranjeros son incontables, destacando entre todos ellos el de ocho sacerdotes colombianos, un francés, etc.

En San Sebastián, el embajador francés fué insultado y amenazado y los diplomáticos de Madrid han tenido que refugiarse en su totalidad, en casas fuera del territorio español.

El Gobierno que representa el señor Alvarez del Vayo no tiene el pleno reconocimiento de otros Estados. Dicho señor no puede permanecer en Ginebra más que por la tolerancia.

El señor Alvarez del Vayo no representa la voluntad nacional, como lo demuestran los siguientes datos:

En las elecciones, el Frente Popular obtuvo en España 4.356.000 votos, o sea el 47 por 100 de la votación total; las derechas, el 49 por 100, con un total de 4.570.000 votos, y el centro, el 4 por 100, con 340.000 votos. Como éstos se unieron a las derechas, resulta que se tenía así el 53 por 100 de la voluntad nacional.

Séanos permitido afirmar que después de todo esto, el único Gobierno que representa moralmente a la opinión española, es la Junta de Defensa de Burgos.

Gracias a una ley Electoral llena de amaños, las izquierdas consiguieron 262 puestos de los 472 de que se compone la Cámara española. Esto fué un desafío a la propia democracia.

Todo ello obedecía a un plan trazado en el séptimo Congreso de la III Internacional, que en su reunión del 6 de febrero pasado acordó respecto a España:

Primero.—Eliminación del Presidente de la República.

Segundo.—Medidas de represión contra los oficiales.

Tercero.—Confiscación de tierras y nacionalización de la Banca.

Cuarto.—Destrucción de iglesias y conventos.

Quinto. Desaparición de la normalidad.

Sexto. Régimen de terror.

Séptimo. Milicias rojas armadas.

Octavo. Asalto al Poder por un gobierno constituído en Dictadura del proletariado.

Noveno. Declaración de guerra a Portugal y creación, después de su ocupación, de la Unión Ibérica Soviética.

Al efecto comenzaron las huelgas de carácter político. Los atentados se multiplicaron. El gobierno sufrió intensamente la influencia de Trotsky y Neumann, enviados por Rusia.

Comenzó la matanza de lo que dieron en llamarse clases burguesas y con cualquier pretexto se cometían los más horrendos asesinatos.

Todo este estado de cosas ha culminado en los días que vive España, con las muertes de Melquiades Alvarez, Martínez de Velasco, Salazar Alonso, y el último descendiente de Cristóbal Colón. Otras sabias mentalidades, como Ramiro de Maeztu, han sido asesinados, y otros, para salvar su vida, han tenido que huir o esconderse.

¿Qué importa ante esto la voz de Alvarez del Vayo? Se levantará la Sociedad de Naciones ante la Nación española."

***

Este es el artículo de fondo que publica "Le Journal de Géneve", que, como antes decimos, ha causado sensación en todos los medios políticos de Europa, tanto por lo que dice como por estar publicado en el diario que puede ser considerado oficioso de la Sociedad de Naciones.

## En Roma, el Duce pasa revista a 30.000 fascistas, a quienes les dirigió luego la palabra. Las juventudes fascistas están compuestas por un millón 270 mil afiliados mandados por 15.000 oficiales

(Lea esta información en la información radiotelegráfica)

## Una columna procedente de Galicia ha roto el cerco que los mineros asturianos tenían puesto en Oviedo

(LEA ESTA INFORMACION EN LA PAGINA DE NOTICIAS RADIOTELEGRAFICAS)

**Importante servicio policiaco**

## Es detenida la banda de pistoleros que con sus crímenes y atracos asolaron al país

**EL CUERPO DE POLICIA**

Muchas voces de protesta se levantaron entonces, cuando el Frente Popular y otros de similar política, amparaban el crimen, el régimen de terror. Las protestas dirigíanse contra el Cuerpo de Policía. ¿Qué pasaba para que los agentes no rindieran una eficaz labor? ¿Qué hacían las autoridades? Hablábase de coacciones diversas: unas que daban la sensación de tener su origen en el Ministerio de la Puerta del Sol y otras que salían de las rojas organizaciones anarquistas y marxistas.

Pero lo cierto es que la policía aguantaba la rociada de improperios, pacientemente, aunque en verdad, —como en todas las instituciones del Estado—también en el de la Policía se introdujeron, sistemáticamente, agentes indeseables con el propósito de hacerse la vista gorda ante los asesinatos y demás crímenes que sufría la Patria.

Aquellos policías dignos, profesionales honrados, recibían iguales órdenes que los malvados, propicios siempre a convivir con los asesinos. La labor depuradora, pues, se estrellaba. Sólo se perseguía al delincuente que no estaba afiliado a las organizaciones rojas, y cuando no había otro remedio que encarcelar a alguno de esos pistoleros, no aparecían pruebas y se le echaba a la calle riéndose de la humanidad o se le absolvía por "inocente" o por alguna atenuante inventada en la moderna juridicidad, parto tal vez del marxista Jiménez de Asua o por alguno del mismo jaez.

En cuanto la acción de la Policía no tuvo frenos indignos, ni cortapisas malvadas; en cuanto el Ejército libertador de la Patria dió la justa libertad y restituyó al Cuerpo de Policía su misión, dejando actuar a sus miembros, los crime-

(Pasa a la página CUATRO)

## Curiosidades mundiales

**EL COLLAR DE LOS MIEMBROS DEL COMITE OLIMPICO INTERNACIONAL.-Para hacer este collar, realizado por reputados artistas alemanes, éstos buscaron, como base,**

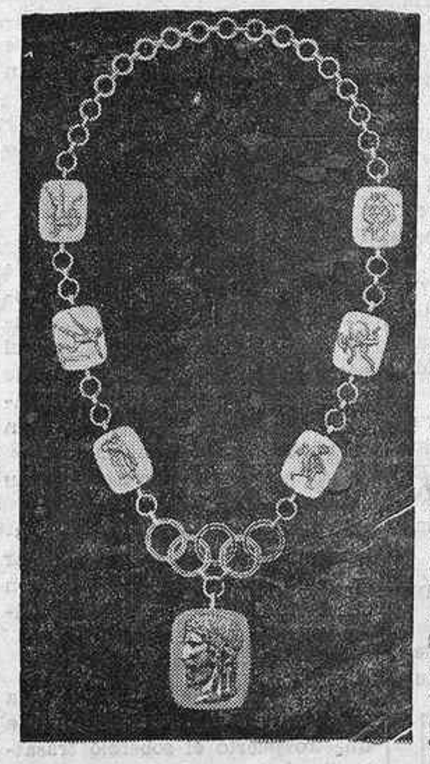

**los tradicionales aros, que hablan enseguida de la olimpiada. Además, era necesario buscar un símbolo, y éste fué hallado con Zeos, cuya reprodución, aunque nada más la cabeza, fué señalada para ocupar la parte del colgante. Y para completar la obra, seis figuras representando distintas formas fueron esmaltadas y agregadas al collar, llevando inscripciones alusivas a la Oimpiada.**

## De la Comandancia General

A la Misa de campaña que se celebrará a las once horas de hoy asistirá por primera vez una sección de las fuerzas de Asalto de esta capital, integrada por individuos procedentes de los Cuerpos de tropa de los mismos, los cuales han prestado muy estimables servicios a las órdenes del activo e inteligente capitán de Artillería don Manuel Otero Rubido, interviniendo en los importantes servicios de recogida de armas y explosivos, cuyo personal ha coronado su brillantísima actuación, descubriendo y deteniendo a los autores de los repugnantes crímenes y asesinatos que en esta isla habían quedado impunes.

Por esta razón llamamos la atención del público para que este premie con su caluroso aplauso, como prueba de agradecimiento, a los bravos, perspicaces y activos guardias de Asalto, que con su entusiasmo incansable y acertada labor han sabido llevar a feliz término esa gestión policiaca tan ardua, difícil y que tanta importancia tiene para el pueblo de Santa Cruz de Tenerife.

**SENTENCIA**

Aprobada por la Superioridad la sentencia dictada contra el ex gobernador civil, don Manuel Vázquez Moro, y paisanos Isidro Navarro López, Domingo Rodríguez Sonfiel y Francisco Sosa Castilla, por la que se les condena a la pena de muerte por el delito de rebelión, en las primeras horas de la mañana de hoy ha sido cumplimentada aquella.

(c) Ministerio de Cultura 2007

# Ecos y noticias de la vida local

## De sociedad

**VIAJEROS**

De Las Palmas han llegado don Pedro Medina González, don Rafael León Navarro, don Victoriano Dorta González, don José Gorrín González, don Juan Avora Trujillo, don Felipe Hernández Méndez, don Juan V. Cabrera, doña Teresa González Vera, don Esteban Pastor Alarcón, don Guillermo Medina, don José Padilla y don Cándido Hernández Pérez.

—De La Coruña ha llegado a esta capital, don José Moreno Tapia, don Nicolás González, don Guillermo Mora de Ayala, don Adolfo Pérez y Pérez, don Andrés Rodríguez, don Rogelio Reinón, don Avelino López Rodríguez y doña María Muinos.

—También ha llegado de La Coruña el catedrático del Instituto de esta capital don Basilio Francés.

—Para Santa Cruz de la Palma han hecho viaje don Miguel Martín, don Emilio F. Oliva, don Mauricio Sánchez, doña Africa Arroyo, doña María Herrera, don Manuel Fernández y don Ignacio Ríos.

—Han llegado de Las Palmas, don Eduardo González, don Miguel Peña, doña Concepción G. Hernández, don Francisco Peña, don Eduardo Torres, doña Catalina Hernández, don Feliciano Dávila Cejas, don Aureliano C. Hernández, don Francisco García Moreno, don Agustín Cabrera Sánchez, don Juan Rodríguez Carmona, y doña Remedios Cabrera e hija.

—Para la vecina isla han hecho viaje don Francisco Torres, don Tomás Espino, don Vicente Santana, doña María Medina, don Pedro Medina y doña Concepción del Castillo.

**COMPAÑEROS QUE VIAJAN**

En la expedición de Falange Española que marcha esta noche para la Península va nuestro compañero de Redacción y querido amigo el joven falangista perteneciente a la tercera bandera de Falange, Avelino Montesinos Rodríguez.

A través de los años que ha desempeñado la difícil labor de repórter en este periódico se ha ido granjeando multitud de amistades, habiendo popularizado su primer apellido, principalmente en las crónicas gallísticas, que tanto llamaron la atención del público aficionado a este clásico deporte.

Con tal motivo GACETA DE TENERIFE se complace en felicitar al joven Montesinos, deseándole un feliz viaje y rogando a Dios porque el estimado compañero vuelva pronto a hallarse entre nosotros.

**MADRINAS DE GUERRA**

Los soldados Andrés del Castillo Rodríguez, Pedro Delgado y Delgado, José García Alfonso, Feliciano García León, Manuel Poleo Guerra y Jesús Pérez González, del Destacamento del Sur de Tenerife, solicitan madrinas de guera.

Las madrinas, que deberán acompañar una fotografía e indicación de la edad, pueden dirigirse al Destacamento del Sur de Tenerife, en Granadilla.

**BODAS**

En Funchal (isla de la Madera), se ha celebrado el enlace de nuestra distinguida paisana, la bella señorita Anita López González, hija de nuestro distinguido amigo don Américo López Méndez, con el joven don Juan Figueira, acaudalado comerciante de aquella ciudad.

La ceremonia tuvo lugar en el Palacete de San Gonzalo, residencia de los señores de Figueira, bendiciendo la unión el Obispo de Funchal, auxiliado por el canónigo de la capilla de San Gonzalo.

Apadrinaron a los contrayentes la señora doña Ana González Arráiz, madre de la desposada, y don José Figueira, padre del novio.

En la residencia de los señores de Figueira, fueron obsequiados espléndidamente los numerosos invitados al acto, entre los que se contaban las personas de más significación de la sociedad funchalense.

El nuevo matrimonio ha emprendido viaje de novios por Europa.

Deseámosle todo género de felicidades.

## PERFIL DEL DIA

Bueno, tiempecito, ya estarás contento. Desde ayer estás campeando a tu gusto.

Pero te advierto, que la gente de Santa Cruz no está muy contenta contigo, pues ayer te portastes muy mal. Desluciste todos los festejos y además de eso te pusiste demasiado tristón.

Y eso ,amigo tiempo, no puede ser. Hay que obrar con más seriedad, y no andar con tantos juegos que estamos entre personas de juicio... bueno, de juicio en lo que cabe.

Y ya que estamos perfilando el día, hablemos de otras cosas.

Según la Prensa local, parece que ya se ha dado sobre la "pista" de los autores de los recientes sucesos de carácter social que han ocurrido en esta isla.

¡Por fin! Desde un principio, siempre creímos que esto no podía quedar impune.. Y lo que las autoridades civiles en aquella época no pudieron... esclarecer, hoy, las autoridades militares han aclarado, poniendo con ello punto final a esa etapa funesta de crímenes abominables por la que Tenerife atravesó.

Sobre este asunto, es preferible no hacer comentarios, pues ya la justicia, tanto la humana como la divina sabrán castigar con su merecido a quienes al abrigo de ciertas entidades, marcaban su huella de sangre en muchos hogares de esta tierra, haciendo que la tranquilidad, la pureza de espíritu de aquí, fuera emigrando para envolvernos con esa ola terrorista que los dirigentes marxistas venían sembrando.

Pero, afortunadamente, ya hemos llegado a donde había que ir, y ya, por ese sitio, podemos estar tranquilos.

Ahora, lo necesario es que, aquellos individuos de aquí que estuvieren contagiados con el mismo virus, sanearlos, limpiarlos y hacer que Tenerife recupere otra vez esa paz perdida, esa tranquilidad y sosiego, para que así puedan irse borrando, poco a poco, esas manchas rojas de sangre inocente, que hasta ahora nos enlutan.

Bueno, y el tiempo sigue igual. Aunque le contemos uno de miedos no se va. Ya habéis visto que le he relatado uno de bandidos, y nada, como si le hablara en griego.

Si no fuera que nosotros somos demasiado optimistas, la melancolía del otoño acabaría por consumirnos como una vela de sebo.

Mañana, probablemente, la crudeza otoñal, no tendrá importancia. Oiremos quizá, ese rumor de hojas secas, veremos quizá, la tristeza crepuscular, pero todo eso será pasajero. En España empieza a amanecer, y en nosotros comienza otra vez la primavera...

GRUA.

## Santoral y cultos

**SANTORAL**

Santos de hoy.—Eduardo, rey; Carpo, ob.; Fausto, Genaro, Marcial, Florencio, Colmán, Daniel, Samuel, Angel, Donulo, León, Nicolás y Ugolino, mrs.; Teófilo, ob.; Venancio, ab. y Celedonia, vg.

Santos de mañana.—Calixto, Fortunata, Carponio, Evaristo, Prisciano, Saturnino, Lope y Gaudencio, mrs.; Fortunato, Burcado, Donaciano y Rústico, obs.; Domingo, Loricato y Bernardo, cfs.

**CULTOS**

**PARROQUIA DE NUESTRA SEÑORA DE LA CONCEPCION**

Martes, 13.—Misas rezadas. A las seis y media y siete y media. A las ocho, Misa rezada por doña Dolores Espinosa (q. e. p. d.)

A las ocho y media, Misa cantada a la Virgen del Rosario.

A las seis de la tarde, Santo Rosario y lectura espiritual con Exposición y bendición.

**PARROQUIA DE SAN FRANCISCO DE ASIS**

Miércoles, 14.—A las ocho, Misa rezada por el alma de don Darío Cullen (q. e. p. d.), encargo de doña María Teresa Cullen de Fuentes.

A las nueve, Misa rezada en el Señor de las Tribulaciones por el alma de doña Ana Rodríguez, que en paz descanse.

A las cinco dela tarde, Santo Rosario.

**IGLESIA DEL PILAR**

Miércoles, 14.—Misas a las seis, siete y ocho.

A las seis y media de la tarde, Hora Santa, Lectura Espiritual, Visita, Rosario, Preces por nuestra Patria y Bendición con el Santísi-

## De periodismo

**LA REVISTA "ISLAS CANARIAS"**

Hemos tenido la satisfacción de recibir en nuestra Redacción, un ejemplar de la segunda edición de la notable Revista gráfica ilustrada "Islas Canarias", dedicada a propagar las excelencias del archipiélago canario, fomento, turismo, comercio, industria, navegación y agricultura.

Esta Revista que se publica en Las Palmas, y de la cual es fundador el culto periodista don Domingo Solís Suárez, además de constituir un verdadero alarde tipográfico, viene a llenar un vacío que en estas islas se hacía sentir, de una revista que dedicase todas sus actividades a los problemas más latentes en esta región.

Con este feliz motivo, hacemos llegar a su fundador y a los demás elementos del cuerpo de Redacción nuestra más efusiva enhorabuena, alentándoles a continuar en su ardua tarea, y deseándoles larga vida y muchas prosperidades.

**OFICINAS**

EN LOS ENTRESUELOS DEL CASINO SE ALQUILAN ALGUNAS OFICINAS, ESPECIALMENTE DISPUESTAS PARA ESCRITORIOS. ALQUILER MODERADO. DIRIGIRSE AL CONSERJE.

## Una nota interesante

El diario de Falange Española, de Sevilla, de fecha 2 del actual, nos trae la siguiente noticia:

"Nuestro interlocutor tiene en su haber el hecho benemérito de haber salvado la vida a la esposa del aviador Jiménez Benhamou, que, como se sabe, cuando fué enviado por el gobierno de Madrid a bombardear un ferrocarril de Burgos, aterrizó en esta capital, presentándose a la Junta de Defensa Nacional. Los rojos, al enterarse de este hecho intentaron, apoderarse de la esposa de dicho aviador, pero al ir a su casa, no la encontraron por hallarse casualmente en otro piso de la misma.

Se trata del capitán aviador Jiménez Benhamou, conocido de esta guarnición por haber prestado sus servicios de teniente en el regimiento de Tenerife, desde donde por, su entusiasmo, marchó a engrosar nuestro glorioso Cuerpo de Aviación en donde continúa la gesta inacabable de los caballeros del "aire". Su esposa, que como se ve ha salvado milagrosamente la vida huyendo por Italia y desembarcando por Lisboa, se encuentra ya reunida con su marido prestando el servicio de "enfermera", la cual es hija de un prestigioso jefe de esta guarnición y querido compañero a quien felicitamos sinceramente.

LEA USTED
GACETA DE TENERIFE

## NOTAS DE FALANGE LOCAL

**SEGUNDA FILA DE FALANGE ESPAÑOLA**

La constituyen los militantes de las J. O. N. S. que por las circunstancias que en ellos concurren no pueden estar movilizados de un modo permanente y siendo desde el punto de vista militar una reserva de la primera fila, movilizable en conjunto, cuando las circunstancias lo requieran.

Aparte de esta eventual movilización, las obligaciones militares d esus elementos, se reducen normalmente a recibir la necesaria instrucción para que sea factible su movilización y a prestar algún servicio de entrenamiento u honorífico.

La segunda fila tendrá principalmente cometidos de órden civil, mediante la prestación personal e intelectual de sus elementos, en forma compatible con sus ocupaciones.

Para ingresar en la segunda fila de Falange Española, es preciso inscribirse primeramente como ad herido, pasando a dicha segunda fila cuando lo disponga el jefe.

Las inscripciones para Sta. Cruz de Tenerife pueden hacerse todos los días en las Oficinas de F. E., de 10 a 1 y de 3 a 6, donde puede ser consultado también el reglamento correspondiente.

**MISA DE CAMPAÑA Y JURA DE BANDERA**

Hoy, martes, a las once, se celebrará en la plaza de la Constitución una Misa de Campaña que oirán las fuerzas expedicionarias de Falange Española, las cuales, después de dicha Misa, harán su juramento a la bandera.

A tan religioso y patriótico acto, concurrirán todas las autoridades militares y civiles.

Es de esperar que el pueblo de Santa Cruz de Tenerife realce con su presencia este acto y revele, una vez más, con su entusiasmo la adhesión y simpatía que siente por Falange Española.

Especialmente, esperamos de la mujer tinerfeña que ponga mañana la nota atrayente de su fe, de su gentileza y patriotismo en tan solemne acto.

**FIRGAS**
LA MEJOR
AGUA DE MESA
(Mineral natural)
DEPOSITO:
Candelaria, 19
Teléfono, 1145

### Próxima visita de trasatlánticos alemanes

**"GENERAL VON STEUBEN"**

A las seis de la mañana del próximo día 17 arribará al puerto de esta capital, procedente de Génova, Nápoles, Palermo, Souce, Ceuta, Casablanca y Las Palmas, el hermoso trasatlántico alemán de 14.690 toneladas de registro bruto, "General von Steuben", al mando de Herr C. W. Hagemann.

Conduce en tránsito 250 a 300 turistas.

A las seis de la tarde será despachado dicho trasatlántico por su consignatario en Tenerife, don Jacob Ahlers, para la Madera, Lisboa, Vigo y Bremen.

**"MILWAUKEE"**

A las siete de la mañana del día 21 del corriente mes llegará a nuestro puerto el soberbio trasatlántico alemán de 16.699 toneladas, "Milwaukee", al mando del señor Jost.

Procede de Génova, Villafranca, Ceuta, Gibraltar, Casablanca y Las Palmas.

Trae una expedición de cerca de 400 turistas.

En la tarde del mismo día zarpará para La Palma, Funchal, Lisboa y Hamburgo, despachado por don Jacob Ahlers.

## DEPORTES

### El partido del domingo

Por fin se celebró el encuentro Tenerife-Iberia. Unas veces por los organizadores y otras por el público, parece que vamos a ir a la total degradación del fútbol, pues entre las inexplicables suspensiones de los partidos anunciados y la apatía del público, el deporte futbolístico camina de mal en peor; más, si los jugadores se creen que un campo de fútbol es el centro recreativo de los aburridos, que van, no porque les interese el deporte, sino por ser el sitio donde creen pasar mejor la tarde dominguera, se hallan muy equivocados. En Tenerife hay quizá como en pocas provincias españolas, afición futbolística; pero esta afición, como la de todas partes, quiere que se le corresponda.

La mejor prueba de lo que dejamos anotado fué la entrada al partido de ayer. El público, contagiado quizá por el tiempo, acaso por los precios exorbitantes que regían (eto es lo más probable) brilló por su ausencia. Y, ¿por qué no poner precios más modestos? ¡Cuántos de esos jóvenes que se pasan toda la tarde en los cines y en los cafés, encontrarían en el fútbol un mayor aliciente de diversión! Sin embargo, quizá no le faltaran a los organizadores una buena voluntad y como nota simpática tenemos la que rezaba en los programas de dar una parte de la entrada en taquilla a beneficio de los Comedores Infantiles, aunque suponemos que no habrá sido muy cuantiosa.

En cuanto al partido, hemos de decir que estuvo en perfecta conexión con las circunstancias que lo rodeaban. La apatía de los jugadores y especialmente los del Toscal, hizo que el encuentro transcurriera en un ambiente frío y sin entusiasmo.

En todo el partido no vimos más que una bella jugada del ex jugador unionista Gabriel, que terminó en un magnífico goal. Los otros dos tantos fueron obra de Domingo y Quique. Por el equipo del Toscal sobresalió Francisco López, que efectuó algunas notables jugadas que el público premió con aplausos para el jugador iberista.

Chicote, que por primera vez actuaba contra los deportivos, tuvo una tarde desafortunada, aunque se le notó la buena voluntad.

El partido terminó con un 3-0, a favor del Tenerife.

El arbitraje estuvo a cargo del colegiado Padrón, que actuó bastante acertado, aunque no se le dió un gran trabajo.

LUIS FERNANDEZ GONZALEZ
MÉDICO
Enfermedades de la mujer
y partos
Consulta diaria de 9 a 12
Castillo, 70.--Teléfono 1370

### Entrada y salida de buques

## Nuestro puerto

**VAPORES LLEGADOS AYER**

"La Palma", español, de 468 toneladas, procedente de Las Palmas, en lastre.

"Ciudad de Melilla", español, de 687 toneladas, procedente de Las Palmas, con carga general.

**VELEROS LLEGADOS AYER**

"San Miguel", pailebot español, de 94 toneladas, procedente de Las Palmas, con carga general; consignado a Molowny.

**VAPORES DESPACHADOS AYER**

"Gomera", español, de 258 toneladas, para San Sebastián de la Gomera y escalas, con carga en tránsito.

"Lanzarote", español, de 223 toneladas, para Las Palmas y escalas, con carga en tránsito.

"La Palma", español, de 486 toneladas, para Las Palmas, con correspondencia.

"Viera y Clavijo", español, de 500 toneladas, para Arrecife y escalas, con carga general.

"Ciudad de Melilla", español, de 687 toneladas, para Las Palmas, en lastre.

"León y Castillo", español, de 500 toneladas, para Valverde y escalas, con carga general.

"Romeu", español, de 1964 toneladas, para Las Palmas, con carga en tránsito.

SE COMPRA PLOMO, PAGADO A BUEN PRECIO. PARA OFERTAS, DIRIGIRSE A LA ADMINISTRACION DE ESTE PERIODICO, SAN FRANCISCO, 7

Banco Vitalicio de España
COMPAÑIA ANONIMA DE SEGUROS
FUNDADA EN 1880
Seguros sobre la vida y Rentas Vitalicias en todas sus combinaciones. Seguros de transportes, marítimos, terrestres y de valores
Fondos de garantía en 31 de diciembre de 1935
PESETAS 172.435.465'63
Pagado a los asegurados en el año 1935
PESETAS 14.164.573'79
Total pagado por la Compañía desde su fundación a los asegurados
PESETAS 249.615.759'27
Domicilio social: Rambla de Cataluña, 18.—BARCELONA
Sucursal en MADRID: Calle de Alcalá, 35
EDIFICIOS PROPIEDAD DE LA COMPAÑIA
Delegaciones en todas las capitales de España.—Agencias en todas las poblaciones de importancia.
Autorizado por la Inspección Mercantil y de Seguros

(c) Ministerio de Cultura 2007

# La charla que pronunció el domingo el General Queipo de Llano

**ESPAÑA CATOLICA**

Sevilla, 12.—Aún perdura en mí la emoción que he sentido esta tarde. Cuando ví a Sevilla entera gritando a la Virgen de la Esperanza y vitoreándome, mi pecho se ha henchido de alegría. La frase que de España dijo un canalla, no se ha cumplido. España es más católica que nunca.

Sin embargo, sevillanos, os tengo que reprender: en el acto de hoy, yo creo que había algo de irreverencia. Cuando está la Santísima Virgen, primero es ella; yo solamente soy un simple soldado que pelea por el bien de su Patria. La Virgen nos quiere de verdad: de sus ojos parecía desprenderse ráfagas de alegría, por verse otra vez amada de su pueblo, que ha estado cinco años en luto.

**EL PARTE DE LAS VICTORIAS Y EL PARTE DE LOS FRACASOS.**

Como siempre, en el parte oficial pululan las ideas del tubo de la risa y de las calenturas de Prieto.

Dice que los mineros están conquistando palmo a palmo la capital de Oviedo. Que en el frente del Guadarrama los hostilizamos, pero nos rechazan. Que en Montoro la lucha es desastrosa para los nacionalistas, pues son constantemente bombardeados por la aviación gubernamental. Total: que los marxistas en el día de hoy no han hecho ni una sola salida; y que en el último sector, los hemos bombardeado y cogido posiciones. Es que el amigo Prieto se equivoca...

También dicen que en el frente Sur nos han atacado en Villaviciosa. Bien sabe todo el mundo que esta población fué tomada hace tres días, y que nos hemos apoderado de San Juan de las Navas y Navas del Marqués, y de otro pueblo cercano, derrotando completamente a los marxistas, que han dejado hasta ahora 400 bajas y no sé cuánto material.

En San Martín de Valdeiglesias, los rojos hicieron una gran ofensiva, pero reaccionaron los nuestros, que atacaron con tal ímpetu, que barrieron todas sus posiciones. Hasta ahora van recogidos 500 muertos. Los llevan al matadero. Solamente tienen valor para asesinar cobardemente. En esta población asesinaron trescientos labradores, y en Sigüenza, unos 15 cada día, entre ellos al pobre Obispo, que fué vilmente asesinado en la misma Catedral. A los demás que estaban en la Catedral los ataron de pies y manos y los han ido fusilando poco a poco.

**LA TIRANTEZ INTERNACIONAL**

Parece que continúa la tirantez internacional en la Sociedad de las Naciones. Alemania, Italia y Portugal, libres de responsabilidad en la guerra española, quieren la paz; ahora que si hay una nación que quiera la guerra, la habrá.

Rusia sabe muy bien que todo el mundo tiene pruebas documentales de que a España ha venido material de guerra ruso. El 17 de septiembre mandó treinta aviones desarmados y con pilotos rusos han sido montados los aparatos; y los dirigen ellos mismos. El mismo día llegó a Barcelona un buque que desembarcó gran cantidad de material de procedencia rusa. El día 30 llegó para Madrid otro cargamento en gran escala. También han venido oficiales del Ejército rojo para dirigir a los marxistas de Madrid.

Esto lo hace una nación que quiere la guerra. Y se atreve, sin embargo, a atacar a otras naciones que solamente nos prestan un apoyo moral, y lo prestarían material también si lo quisiéramos, pero sabemos respetar muy bien las leyes internacionales, cosa que nunca han cumplido ellos. Rusia no sólo ha mandado material, sino que también ha mandado oro para la compra de material a otras naciones.

El delegado italiano en la Sociedad de las Naciones, en sesión celebrada el sábado, dijo que si Rusia ayudaba de una manera descarada a Madrid, Italia ayudará al general Franco.

La nota que el delegado ruso ha entregado a la prensa inglesa, tiene una importancia extraordinaria, pues manifiesta que Rusia quiere ayudar a Madrid de todos los modos, y que no duda que Alemania vendrá a socorrer a los nacionalistas.

**LAS COSAS DE LOS MARXISTAS**

Mangada—dice Largo Caballero—es el mejor general que tiene el ejército del pueblo. Ya le he dicho que para ser un buen general hacen falta dotes que él no tiene, porque es idiota en último grado. Ha tenido que salir corriendo para Madrid y dejando a sus huestes bajo el fuego de nuestros aviones, que los han destrozado completamente. Ahora va a perder el favoritismo de Caballero.

Entre las idioteces de los marxistas figura la de que yo he prohibido a las mujeres que se pinten y se corten el pelo, por ser inmoral y por ser cosas de los marxistas. Pues ya que lo ha dicho Madrid, lo prohibo, sí, señor, para que solamente lo hagan las hermanas de la Pasionaria.

El señor Martínez Birrias ha ido a Cuenca a revisar un batallón de voluntarios, junto con el general Martínez Monje y otros dos marxistas. ¡Vaya cuatro patas para el banco azul! Martínez Monje, el que cambia la chaqueta por un plato de lentejas, estaba comprometido para sublevarse con el general Franco y esperó a oir la Radio, a mí y a Madrid, y se fué con ellos. Ya está viendo las cosas negras y buscando la manera de reconciliarse; pero no, nosotros solamente queremos caballeros, de palabra y de pelo en pecho, y tú pagarás, si te cogemos... pero muy caro... la alta traición que nos has hecho. Este canalla dió el mando del batallón a un coronel. Birrias pronunció un discurso en que dijo que en donde ponía un pie un marxista no volvía a haber facciosos. ¡El caballo de Atila! Pero, ¿no sabéis que en donde habéis pisado hay muchísimos más facciosos que antes, porque, al correr vosotros para Madrid, toda la gente y todos los pueblos se declaran facciosos? Los que no volvéis a pisar sois vosotros...

Birrias, otro traidor de Lerroux, y de todos. Cuando era amigo de Lerroux, le pidió prestadas 25 mil pesetas para poner una imprenta. ¿Las has visto, Lerroux? Después le hace traición para coger la presidencia de las Cortes y ahora hace traición a Azaña para apoderarse de la Presidencia de la República de los fracasos.

# VOX POPULI

Esta sección tiende a satisfacer una necesidad: la de recoger el clamor de la calle, dando publicidad a todos aquellos asuntos que por su índole no pueden ser comentados editorialmente y que, sin embargo, comporten un beneficio o respondan a una finalidad de mejoramiento colectivo. Quejas, protestas, sugerencias de bien público y requerimientos a las autoridades, los insertaremos en forma sintética. Nada personal será admitido. Rogamos a nuestros lectores que escriban corto y claro. De lo contrario no prestaremos atención a sus envíos.

49.—Sr. director: Usando de la Sección VOX POPULI y abusando de su amabilidad le agradezco la publicación de las siguientes líneas. Ahora debe ser preocupación de todos, el cumplimiento de la obligación y la observancia de las normas establecidas. Pues bien, en el servicio urbano de autobuses éstas no se respetan. Existen unos puntos determinados en los itinerarios de cada línea en los cuales deben hacerse las paradas para tomar y dejar viajeros, pero resulta que los vehículos se detienen en cualquier parte y las paradas son tan frecuentes que es preferible muchas veces no utilizar este servicio. A veces se nota falta de respeto y consideración al viajero en este aspecto. Sin ir más lejos, ayer mismo dos señores solicitábamos la parada del vehículo en la establecida frente al Ayuntamiento; pues nos quedamos en tierra a pesar de que llevaba plazas vacías.

Señor director-gerente del servicio de autobuses, ¿no puede esto corregirse? ¿Y no conviene a un buen servicio?—J. M.

51.—Sr. director: ¿No estarán los comercios de los pueblos sujetos a las Ordenanzas municipales y obligados por ello al cierre en domingos y días de fiesta? Supongo que sí. Mas si así no fuese, debería serlo.

Lo justifican, entre otras razones el descanso del personal y el tener tiempo para cumplir sus obligaciones civiles y religiosas. La conservación de la clientela hace a veces tener abierto el comercio aunque nada se venda, única y exclusivamente porque otros no quieren cerrar ni cumplir con las ordenanzas. Esto es hacer el agua a unos en perjuicio de todos.—G. C.

# La odisea de la familia del general Queipo de Llano y del Obispo de Málaga

Tánger.—El señor Bianchi, cónsul de Italia en Málaga, ha relatado a un periodista portugués pormenores interesantísimos de la forma en que logró salvar a la familia del glorioso general Queipo de Llano y al esclarecido Obispo de la Diócesis de Málaga, doctor Balbino Santos Olivera, tan querido de los sevillanos.

El día 2 de agosto había llegado a Málaga el vapor italiano de carga "Etruria". Con los nombres de señora y señorita de Tovar, se hallaban en una fonda, ocultas, la esposa y la hija del general Queipo de Llano. El señor Blanchi las trasladó al puerto y las hizo pasar por viajeros del "Etruria", que habían ido al cine y tuvieron que refugiarse en el Consulado al sentir los tiros. Al pedirle los rojos los pasaportes, les invitó terminantemente a que fuesen al barco y preguntasen al capitán. Si lo hacen, los matamos o nos los llevamos prisioneros—subraya con acento firme el señor Bianchi.

El mismo día salvé a la hija casada del general, al marido y a su niñito de veinte meses, que estuvieron ocultos en mi casa, no lejos del puerto.

Quedaba el hijo del general y al llegar el barco de guerra italiano "Eugenio de Saboya", se había formado una verdadera marea de gente que aullaba contra mí. Amenazando a la vieja dueña de la pensión en que estaba, logré descubrir a un tal González, que era el joven Queipo de Llano, el cual dormía en un desván. Saltando tejados, esquivamos a la gente. Lo hice mi secretario, dándole un montón de sobres con el sello del Consulado.

El señor Queipo, con otro sacerdote, estaba en otra casa humilde y hospitalaria. Como el Dr. Santos Olivera habla perfectamente el italiano, lo hice pasar por el conde de Chiessa.

Terminó diciendo el señor Bianchi que durante los últimos días de su estancia en Málaga, su vida ha estado constantemente amenazada.

**De nuestro enviado especial "Ramitos"**

# La dictadura roja en Arenas de San Pedro duró cuarenta días

## Una visita al pueblo.-Lo que nos relató un señor de Madrid.-El tribunal rojo aplicó ochenta penas de muerte.-Enfermeras laicas

Atendiendo a una franca invitación de unos compañeros de Valladolid, recorrí el pueblo de Arenas de San Pedro, cabeza de partido, perteneciente a la provincia de Avila, después de restablecidas las comunicaciones.

Después de recorrer kilómetros y más kilómetros por estas lindas carreteras, llegamos al famoso Puerto del Pico, donde tuvo lugar la admirable gesta del coronel Monasterio, una de las más bellas páginas de heroísmo de esta guerra civil.

Al llegar a Arenas de San Pedro, sus habitantes nos saludan con el brazo en alto y la mano extendida, al grito de "¡Arriba España!". En los rostros de estos habitantes se reflejan justamente las huellas de los sufrimientos vividos durante los cuarenta días de comunismo.

Al descender del automóvil observamos las huellas de los impactos en la mayoría de los edificios, así como los destrozos ocasionados en el edificio de las Colonias Escolares madrileñas.

En el Casino logramos departir unos instantes con un señor natural de Madrid, que pasaba el verano en Arenas de San Pedro, cuyo nombre no revelo porque tiene sus familiares en Madrid. Es persona cultísima y francamente de derechas.

Comienza diciéndome que el último día del mes de julio pasado, aprovechando la ausencia de las fuerzas y de las personas de orden, irrumpieron en el pueblo, procedentes de Lanzahita, unas turbas de milicianos rojos armados de escopetas y fusiles. Asaltaron la Cárcel y pusieron en libertad a todos los detenidos que eran izquierdistas.

Entre los detenidos figuraba el alcalde socialista Gonzalo Buitrago, quien en unión de un cabo de Infantería, organizaron el llamado Comité Rojo, que tenía como principal misión el desenvolvimiento de la vida administrativa del Ayuntamiento, y después el "Tribunal de la Sangre", encargado de las ejecuciones y de los crímenes más repugnantes. De este Tribunal formaban parte—sigue diciéndome—, el administrador de Correos Eloy Velázquez Lobo, un hijo de éste, el herrero Serafín Felipés, un zapatero, otro sujeto y la mujer del administrador de Correos. Esta señora era la peor, siempre votaba, invariablemente, por la pena de muerte.

—¿Cuántas personas asesinaron esos rojos?

—Unas ochenta. Las primeras víctimas fueron unos doce muchachos de Falange Española, que desde la torre de la iglesia estuvieron defendiéndose durante varios días. Faltos de subsistencias y municiones, el alcalde socialista, que era amigo de uno de ellos, les invitó a la rendición, a condición de que nada les ocurriría, pues se limitaría a meterlos en la Cárcel. Tan pronto cayeron en su poder estos jóvenes fascistas, las turbas rojas les dirigieron toda clase de insultos. Fueron llevados a la plaza, donde les hicieron unas fotografías, que más tarde se publicaron en "Ahora", de Madrid, en cuyo pie decía: "Doce muchachos fascistas cogidos prisioneros por nuestras columnas de milicianos. Estos chicos engañados fusilaron a más de cincuenta personas pertenecientes al Frente Popular". Así se escribe la historia...

Terminada la fotografía, esos bravos falangistas caían acribillados a balazos. Después siguieron los asesinatos del cura párroco y del coadjutor y luego, en días sucesivos, otros muchos, hasta llegar a un total de ochenta personas.

Otro núcleo de personas de orden —continúa informándonos—, en número de unos cuarenta y dos, fueron llevados a Madrid en unas camionetas de guardias de Asalto.

—Entonces, ¿no fusilaron a más personas?

—Sí, señor. Yo vi fusilar a dos capitanes del Ejército que pasaban el permiso veraniego en la Venta del Obispo, muy cerca del Parador de Gredos. Ambos oficiales murieron dando vivas al Ejército y a España e insultaron a sus verdugos.

—¿Cómo vivió usted la vida de comunismo?

—Los rojos apenas llegados al pueblo abolieron la moneda, que sustituyeron por vales. Se apoderaron de cuantos artículos había en los comercios de comestibles y tejidos. Saquearon las casas en su mayoría, apoderándose de los objetos de valor. La mayoría de las personas de orden, no teníamos que comer, pasando unos días solamente con algún trozo de pan y unas patatas cocidas. Ellos son los que comían bien, pues tenían todos los embutidos y jamones robados en las tiendas, así como los ganados.

—¿Qué hay de unas enfermeras laicas?

—Verá usted. Las enfermeras que ordenaron los marxistas prestar servicios en los hospitales de sangre, eran precisamente las pupilas de las dos casas de mala nota que existían en Arenas de San Pedro. Según relatan unos enfermos, llegó de Madrid una camioneta conduciendo a buen número de guardias de Asalto, con el fin de llevarse a Madrid a las monjas del Sanatorio. No pudieron llevar a efecto su deseo, gracias a la actitud enérgica del director del Sanatorio. Entonces unos guardias se enamoraron de dos monjas y después de decirles que las iban a defender de las hordas rojas, lograron hacerse con ellas y llevárselas a Madrid. ¡Canallas!

—¿Cómo entraron las tropas salvadoras?

—Un día antes de entrar las tropas, los rojos pasearon los cadáveres por las calles, de más de diez personas, fusiladas hacía días. Las mujeres aplaudían este macabro desfile.

La toma de Arenas de San Pedro se hizo admirable. Por el Sur entraron los Regulares y seguidamente tomaron el pueblo por sorpresa. Los rojos huyeron por el Norte, pero uno de los escuadrones de Caballería de Monasterio, logró capturarlos y hacer justicia rápidamente. Fueron fusilados todos los componentes del "comité rojo", así como el alcalde y el cabo de Infantería, cabecillas de la revolución.

Desde el tres de septiembre Arenas está en nuestro poder. El día cinco apareció un avión rojo que arrojó unas bombas sobre el edificio de las Colonias Escolares madrileñas y que causaron la muerte de cuatro infelices niños, hijos de obreros. Después, Arenas vive tranquilo. ¡Arriba España!

RAMITOS

Valladolid, octubre de 1936.

# Salve, España

Dios te salve España:
Reina y madre de mundos y naciones
Que has visto un día tus pendones
Sobre toda la Tierra tremolar.

Dios te salve España:
Fecunda matrona creadora,
Que a mil pueblos supiste redentora
De la inculta barbarie levantar.

Dios te salve España:
Generosa, que la sangre de tus venas
Entregastes al romper las cadenas
De salvaje, inhumana, esclavitud.

Dios te salve España:
Que por todos los senderos que pasaste
A torrentes amable, derramaste
Luz de fe, de amor y de virtud.

Dios te salve España:
Que de nuevo dolorosa caminas
Soportando el punzar de las espinas
De una turba vesánica y feroz.

Dios te salve España:
Hoy tu nombre glorioso aclamamos
Porque en tí creemos y el triunfo esperamos;
¡Porque eres sagrario bendito de Dios!

¡Amén!

BENE


# ANUNCIOS BREVES

LAS TRES PRIMERAS INSERCIONES, 3,00 PESETAS, HATSA 10 LINEAS. LAS INSERCIONES SUCESIVAS; 0,25 PESETAS CADA UNA

## Alquileres

**EN LA LAGUNA** se alquila una casa con jardín y garage. Razón, don Fernando Suárez, en Imeldo Seris, 39, B.. (Frutería).

**SE ALQUILA** una bonita casa en la calle de Numancia número 21, frente al Parque Municipal.

Informarán en la calle de la Carrera número 11. La Laguna.

**SE ALQUILA** el piso principal de la casa de reciente construcción modernísima sita en Costa y Grijalba, 7, esquina a Jesús María. Razón, 25 de Julio, 19, teléfono, 1247 y Velázquez, teléfono, 655.

**SE ALQUILAN** amplios pisos y cómodos, de varios precios, accesorias céntricas, entresuelos y salones. Trato excelente al inquilino.

Para más informes: don Norberto Morales Rufino, Igualdad número 1, esquina a Rambla del General Franco. Teléfono 874.

**HERMOSO CHALET.**—En el sitio más bonito de La Laguna se vende hermoso chalet de reciente construcción, compuesto de nueve dormitorios, varios cuartos de baño, hermoso garage y espléndido jardín. Razón el corredor de Comercio don José Santaella.

**SE ALQUILA** en el lugar conocido por "El Cardonal", en Taco, un hermoso chalet rodeado de una extensa finca. Posee el más acabado y lujoso servicio higiénico. Dicho chalet se halla en lugar inmediato al cruce de la carretera del Rosario con la general del Sur. Precio económico. Dará razón, Norberto Morales Rufino. Igualdad, número 111

**SE ALQUILA** un piso alto en casa nueva, con tres habitaciones, sala, comedor, baño, cocina, azotea y demás útiles.

Informes, Corona, (Comercio), frente al Hotel Camacho.

## Ventas

**MAQUINA REGISTRADORA.** — Se vende una máquina registradora completamente nueva, sin uso alguno; su costo de fábrica 2.200 pesetas, y se vende por 1.500. Razón fábrica de tabacos "La Belleza", Pérez de Rozas número 2.

**SE VENDE**
**Camioneta Chevrolet**
**Razón: Fábrica de Electricidad**

**SE VENDEN** bocoyes vacíos en perfecto estado en La Gaditana.-San Pedro Alcántara, 6.

**SE VENDEN** periódicos extranjeros en Ruiz de Padrón número 2.

## Academias

**The English School**
**(COLEGIO INGLES)**

para niños de ambos sexos de 6 a 14 años. Los alumnos abarcarán las asignaturas de la primera enseñanza, incluyendo los idiomas inglés y francés. Se preparan alumnos para el Bachillerato español. El curso empieza el 1 de octubre. Para más informes, dirigirse al director, Méndez Núñez, 5.

**IDIOMAS**

Inglés, por profesor inglés.
Francés, por profesora francesa.
Español, por profesora española.
Para informes, en el Colegio Inglés, Méndez Núñez núm. 5.

## Traslados

**F. REIG VALENTIN** ha trasladado su consulta de la Rambla de Pulido a la calle del Castillo núm. 72.

## Varios

**CABAÑAS Y CARVAJAL.**—El mejor cigarrillo de la Habana, se vende a precios increíbles en el kiosco "La Flor", de Angel Carrillo, y en casi todos los cafés de Santa Cruz y resto de la isla. Pida usted cigarrillos "Cabañas y Carvajal".

**PELUQUERIA PARA SEÑORAS.** —Suárez Guerra, 12.—Ondulación permanente completa, 10 pesetas. Tintes garantizados. Precios económicos.

**UN NUEVO SURTIDO de aparatos eléctricos para todos usos en cromo y maderas finas y a precios muy económicos se ha recibido nuevamente en casa Arienza. San José 33.**

**LEA USTED** las obras de Alfonso de Ascanio: Oxidación del Azoe Atmosférico, 3 pesetas; Muñecas de París, (La Gran Guerra), 4; El Invencible (Novela marítima) 5. En venta en la Librería Católica,


(c) Ministerio de Cultura 2007

# Mussolini pasa revista a 30 mil jóvenes fascistas

## La Prensa internacional se ocupa del rearme anunciado por Italia

**LA GRAN REVISTA DE FASCISTAS EN ROMA**

Radio Roma, 12 17'40.—Ayer por la tarde fueron revistados por el señor Mussolini 30.000 jóvenes fascistas. Esta demostración es la primera que se hace desde la guerra de Abisinia. El entusiasmo fué enorme. Los jóvenes de las camisas negras hicieron diferentes demostraciones con disciplina y marcialidad perfectas. Después el Duce les dirigió la palabra, terminando con la pregunta: "¿Estáis dispuestos a dar vuestra sangre por la patria y el régimen?" Unanimemente la respuesta fué: "Sí".

Actualmete las juventudes fascistas en Italia están compuestas de 1.270.000 afiliados, mandados por 15.000 oficiales.

En la próxima quinta del ejército saldrán de estas juventudes 49 mil soldados especializados como conductores, artilleros, radiotelegrafistas, ingenieros, etc.

**LA PRENSA INTERNACIONAL COMENTA EL AUMENTO DE ARMAS EN ITALIA**

La Prensa internacional comenta las decisiones del Gobierno italiano sobre aumentos de armamentos y efectivos, así como la construcción de nuevos aeródromos. Hacen resaltar que esto no es debido a un plan agresivo, sino a la necesidad de Italia de estar dispuesta para cualquier contingencia que pueda ocurrir en Europa.

**LOS PERIODICOS ITALIANOS**

El periódico "Giornale de Italia" hace resaltar que el sábado y domingo últimos se verificaron muchas manifestaciones y desfiles militares en toda Italia. La Rusia soviética, la Francia socialista y la Gran Bretaña influenciada por los laboristas han eumentado sus armamentos y ha sido preciso que también Italia reorganizase sus efectivos militares. Todos estos preparativos servirán para asegurar la defensa de Italia y el régimen fascista de cualquiera que intentase atacarles. Estamos dispuestos a no permitir amenazas de ninguna clase.

**EL FRACASO DE LOS COMUNISTAS EN SUS ACTOS DEL DOMINGO**

El periódico de Roma "La Tribuna", refiriéndose a los mitines comunistas celebrados ayer en Alsacia y Lorena, manifiesta que de 120 que anunciaron en principio, solo se celebraron diez. En estos, por la falta de asistentes se demostró que la pretendida potencia del comunismo no existe, y a este régimen solo le favorece la debilidad de los Gobiernos y de los partidos nacionalistas.

**EL DISCURSO DEL DELEGADO ITALIANO EN EL COMITE DE LONDRES**

La Prensa internacional se sigue ocupando del discurso del señor Grandi en la última sesión del Comité de no intervención en la guerra de España. Este Comité ha pedido a Rusia que puntualice en proposiciones concretas y ha dado a Italia toda clase de explicaciones.

Los arugumentos de Moscú solo tenían por objeto crear un conflicto europeo, pero les ha fallado. El periódico de Londres "Observer" dice que la confabulación entre los Gobiernos de Moscú y Madrid era bien clara, y que ha quedado demostrado que Moscú es parte en la guerra civil española.

**EL DESCUBRIMIENTO DE AMERICA**

Roma, 12.—Se ha celebrado hoy la fiesta del descubrimiento de América con varios actos en los que han tomado parte las altas autoridades fascistas y representaciones de la colonia americana.

# Importante servicio policiaco

(Viene de la página PRIMERA)

nes y asaltos se descubren y los agentes se presentan ante el pueblo, diciéndole:

"Aquí estamos dignos y honrados siempre al servicio de España. No éramos nosotros los culpables".

Nosotros, que sabíamos cuanto sucedía, y que jamás censuramos la ineficacia de la Policía, nos congratulamos de indicar ahora dónde estaba el mal y para contribuir en lo que cabe, a la reivindicación de numerosos agentes, exceptuando, como es lógico, a aquellos que dentro del Cuerpo eran unos maleantes más como hechura del Frente Popular.

Claro que hacemos extensiva nuestra felicitación a la sección de los nuevos guardias de Asalto que con la policía han colaborado eficazmente y contundentemente al esclarecimiento de los hechos tenebrosos que tanto habían conmovido y desorientado a nuestro pueblo.

***

Por recoger esta información demasiado tarde y por causas de acoplamiento del periódico, nos fué imposible dar a conocer a nuestros lectores en nuestra edición del domingo el importantísimo servicio policiaco efectuado por la nueva sección de fuerzas de Asalto, que actúa bajo la dirección del capitán de Artillería, don Manuel Otero Rubido.

Se trata del descubrimiento llevado a cabo por dicha brigada de una banda de pistoleros autores de los vergonzosos sucesos que están en conocimiento de todos y que sembraron la alarma en esta isla, completamente ajena hasta entonces a hechos de esta índole.

**CRIMEN DE GRACIA**

Este suceso que tanto conmovió a la opinión tinerfeña, y que hubo de quedar en la impunidad, aunque de él se acusó al "Hurón" como uno de los presuntos participantes en el salvaje atentado que costó la vida al joven estudiante Bernal y al conductor del tranvía número 13, señor Panasco, ha venido a ser descubierto ahora, en los comienzos de la nueva época de justicia.

El atraco de Gracia fué planeado en el local de la Regional de la C. N. T., por Horacio de Paz Martín (que actualmente se halla en Madrid), e intervinieron directamente en él Florencio Afonso, que entonces no contaba más que 16 años, y su hermano José Afonso; Rafael Pérez Rosa "El Pisón", albañil de La Laguna, donde era muy conocido por sus ínfulas de matón y que estuvo cerca de dos meses escondido al iniciarse el movimiento el 18 de julio; Feliciano Pérez Jorge, apodado por el sobrenombre de "El Matanzas" o "Raimundo"; y Luis Díaz García, de Los Baldíos (La Laguna).

José Afonso dió cita al "Pisón" y a Luis Díaz García, reuniéndose los tres en la Vuelta de Gracia, habiendo sido estudiado de antemano el terreno y elegido el lugar del atraco por Luis Pérez Jorge, hermano del "El Matanzas", que no intervino directamente en el hecho.

Las pesetas que fueron robadas del tranvía, producto de la recaudación del día, fueron cogidas por José Afonso, quien, después de huir con los demás, atravesando el barranco, hizo el recuento de las mismas en el Valle de Colín, correspondiéndoles a cada uno la cantidad de 95 pesetas, que le fueron entregadas días después.

"El Pisón" solamente disparó un cargador completo y parte de otro en el momento del atraco, siendo el que disparó repetidamente sobre el cobrador Cabrera, que milagrosamente salió ileso.

**ASESINATO DEL SEÑOR MACHADO**

Otro de los crímenes cometidos por esta banda de desalmados fué la muerte de don Ismael Machado, dueño de la granja Machao, y que fué asesinado cuando se hallaba en la cama leyendo un periódico. De este crimen se acusó al boyero del señor Machado y a una súbdita sueca, quienes algún tiempo después fueron puestos en libertad.

También fué planeado en el local de la C. N. T., donde en una reunión fué acordado asaltar el domicilio del señor Machado con el fin de lograr fondos para la organización. La idea partió de José Afonso, que se hallaba en la reunión y que fué el que especificó el nombre de don Ismael Machado, encargándose de la dirección del asunto, poniéndose inmediatamente de acuerdo con "El Matanzas", Antonio Tejera Afonso (a) "Antoñé" y con un individuo conocido por "El Madrileño".

En la madrugada del crimen, y después de esperar escondidos media hora en la finca de la víctima, penetraron en el domicilio de ésta, encontrando al señor Machado sentado en el borde de la cama y disparando sobre él "El Madrileño" y "Antoñé", quedando en la puerta José Afonso y "El Matanzas" vigilando al boyero. Inmediatamente huyeron, sin cometer el robo por miedo a ser descubiertos.

**OTRAS FECHORIAS**

Esta misma banda es asimismo autora de otros hechos, algunos de ellos muy recientes.

Con el fin de recaudar fondos para el Socorro Rojo efectuaron el atraco a una venta en Igueste de Candelaria, interviniendo en el hecho José Afonso, Florencio Afonso, "El Matanzas", Silverio de Armas (que ha huido) y un chófer que les condujo hasta el lugar del atraco, regresando a pie bordeando la costa guiados por José Afonso.

El incendio a la iglesia de La Matanza es otro de sus actos vandálicos. Se hizo con el fin de robar las alhajas y lo que hubiese de valor, interviniendo "El Matanzas", Paulino Hernández (fusilado hace poco tiempo en esta capital) y un individuo conocido por "El Catalán", conductor del automóvil que les llevó a aquel pueblo. Antes de incendiar la iglesia robaron cuanto encontraron de valor y después la rociaron con gasolina. Algunos de los objetos robados se han encontrado en una cueva con una gran cantidad de bombas y de pistolas.

El incendio a la ermita del Chorrillo lo idearon con el mismo fin, haciendo lo mismo que con la iglesia de La Matanza, interviniendo José Afonso y un individuo que actualmente se encuentra en Ceuta, apellidado "El Salado".

**OTROS PORMENORES**

Esta banda de pistoleros pertenecía al grupo específico de la F. A. I.

José Afonso y "El Matanzas" estuvieron en la Península, habiendo este último conocido, durante su estancia en Zaragoza, a Onofre García Tirador, revolucionario que intervino en Felguera (Asturias) cuando la revolución de octubre, y el cual fué detenido en esta capital el 20 de septiembre del año 1935.

"El Matanzas fué quien facilitó a Onofre una partida de nacimiento falsa, obtenida en el pueblo de la Matanza.

La organización terrorista pagó los gastos del viaje a la Península de José Afonso y "El Matanzas", el cual efectuaron a raíz de cometer el crimen del señor Machado.

Este periódico se complace en felicitar a los nuevos guardias de Asalto.

Y principalmente al capitán de Artillería, D. Manuel Otero Rubido, delegado de Orden público, que con el esclarecimiento de estos hechos ha obtenido tan resonante éxito, tras de innumerables esfuerzos y ardua labor, éxito que el pueblo tinerfeño sabe premiar con el agradecimiento hacia quienes les han librado de una pesadilla de varios años.

# Política internacional

## En los actos públicos celebrados por los comunistas en Alsacia y Lorena, los oradores atacaron a Alemania

**SOBRE LOS ACTOS CELEBRADOS POR LOS COMUNISTAS EN FRANCIA**

Radio Berlín, 12-18.—La Prensa de Alsacia y Lorena, refiriéndose a los actos celebrados por los comunistas en dichas regiones, en el día de ayer, demanda del Gobierno francés que tome enérgicas medidas para impedir la propaganda del comunismo en Alsacia y Lorena.

El temor de graves incidentes que existía lo demuestra el hecho del envío de fuertes destacamentos de guardias móviles de París y Marsella.

Un periódico dice que los alsacianos se niegan en absoluto a tener trato con los ejecutores de Moscú.

**ATAQUES A ALEMANIA**

En Strasburgo el líder comunista francés atacó violentamente a Alemania de una forma verdaderamente desacostumbrada. Empleó las tácticas habituales soviéticas, excitando a las masas de obreros contra Alemania, con objeto de crear una atmósfera y tratar de poner enfrente a Alemania y a Francia en beneficio exclusivo de Moscú.

**COMENTARIOS DE LA PRENSA ALEMANA**

La Prensa alemana, comentando estos actos, dice que los ataques contra Alemania no la hacen la menor mella. Alemania, afortunadamente, no teme al comunismo dentro de su territorio. Tiene su camino bien establecido y lo seguirá firmemente, pese a todos los planes de Moscú. El buen deseo de Alemania de comprensión con Francia no sabemos si será política del Gobierno francés, pero estos ataques no son nada buenos para facilitar dicha comprensión.

El "Berliner Zeuting" dice que los discursos pronunciados ayer en Strasburgo tienen por único objeto hacer propaganda para envenenar la atmósfera internacional.

**EL EJEMPLO QUE OFRECE EL COMUNISMO EN ESPAÑA**

Viena, 12.—En un discurso pronunciado ayer se dijo que el terror rojo en España en proporciones enormes, es una advertencia a todos los países civilizados que deben comprender los verdaderos horrores del comunismo.

**CICLON EN FILIPINAS**

En Filipinas a consecuencia de un violentísimo ciclón han quedado sin albergue más de 15.000 personas. Muchas han desaparecido. Los daños se calculan en siete millones de dólares.

**EL SOCORRO INVERNAL EN ALEMANIA**

En la primera jornada del socorro invernal solamente en Berlín se recaudaron 400.000 marcos. En toda Alemania y organizado por el frente alemán de trabajo se realizaron cuestaciones que se repetirán todos los domingos. Toda la nación alemana ha dado una vez más pruebas de la solidaridad que une a todas las clases sociales, sacrificándose los más pudientes en favor de los menesterosos.

**CONFERENCIA**

El presidente del Consejo búlgaro ha llegado a Belgrado hoy con objeto de entrevistarse con el de Yugoeslavia.

# Parece hay gran reacción entre las masas de Cataluña

## (Servicio radiotelegráfico)

**DETENIDO POR LOS NACIONALISTAS**

Barcelona, 12.—Un significado diputado de la Esquerra, cuyo nombre mantienen en secreto y que acompañó a una de las expediciones que marcharon al Guadarrama, aunque sano y salvo está prisionero de los nacionalistas. El diputado de que se trata es un acaudalado industrial y director de un periódico de Barcelona.

**PARECE HAY GRAN REACCION ENTRE LAS MASAS DE CATALUÑA**

Se nota una fuerte reacción entre las masas catalanistas de todos los sectores sociales, condenando los procedimientos del Gobierno anarcosindicalista por el terrorismo anónimo, del cual se hace más o menos veladamente responsables a los anarquistas.

En uno de los últimos mitines celebrados por las agrupaciones separatistas pronunciáronse frases que fueron acogidas con general aprobación y que son: "Nosotros no podemos permitir que se sigan cometiendo asesinatos." "Si fracasamos en la guerra exigiremos a nuestros jefes toda la responsabilidad del fracaso revolucionario."

Otro orador remachó el clavo diciendo: "Los hombres que hoy pasean con un fusil al brazo en auto por la ciudad son cobardes que no tienen dignidad." Esta protesta que por primera vez se manifiesta de modo tan enérgico y rotundo coincide con la publicación de una serie de artículos sindicalistas de uno de los jefes más destacados del partido disidente por estar disconforme con las tendencias y procedimientos anarquistas.

Toda esta serie de artículos han sido publicados en los sitios preferentes de todos los diarios y especialmente los pasajes en que el líder obrero condena el terrorismo.

Ser burgués o capitalista—dice el artículo principal—no es una razón suficiente para que los revolucionarios los persigan hasta el exterminio; tampoco es una razón el exterminio de curas y frailes por el solo hecho de tener estas profesiones y aun muchísimo menos deben ser perseguidos los hombres por sus ideas derechistas o por el solo hecho de haber votado a las derechas.

**LA FIESTA DE LA RAZA**

Radio Tánger, 12.—Con ocasión de la Fiesta de la Raza numerosas personalidades, tales como el Gran Visir Galmia, Mostefa Raisuli, presidente de la Comisión municipal; Abdel Khalk Torres, presidente de los falangistas musulmanes, y gran acompañamiento con la música de la guardia cherifiana, han organizado una gran fiesta en honor de los defensores del Alcázar.

Hoy los miembros de la Colonia Española celebraron la Fiesta de la Raza, enarbolando banderas y colgaduras con los colores nacionales.

# Autorizaciones para celebrar la Santa Misa

**UNA BENDICION ESPECIAL DEL PAPA**

Burgos.—En una comunicación dirigida por el Cardenal Pacelli, en nombre de S. S. el Papa, al Superior General de los Padres del Corazón de María, se autoriza a sacerdotes seculares y religiosos para celebrar, en la parte de España donde lo aconsejen las circunstancias, el Santo Sacrificio de la Misa sin ara ni vestiduras sagradas, y para usar, en lugar de Cáliz, un vaso de cristal.

Al mismo tiempo, el Sumo Pontífice envía especial bendición apostólica a los fieles y religiosos españoles que escriben con sangre una página gloriosa de la historia de la Iglesia.

¿Mucho trabajo de escritura?

ERIKA

Recurra a la ayuda de la ERIKA, cuya manipulación es sencillísima. Al cabo de escaso tiempo se resarcirá ya del importe de tan maravillosa máquina.

ERIKA

ENRIQUE SIEMENS

Puerta Canseco, 55

OCTAVIANO HERNANDEZ OTAZO

Fermín Galán, 43

SANTA CRU ZDE TENERIFE

REUMATISMO

NO PERMANEZCA MAS CON SUS DOLORES

Cualquiera que sean sus dolores —reumatismo, gota, clática, mal de riñones—, y por violentos que ellos sean, usted les verá paulatinamente desaparecer haciendo durante quince días, muy metódicamente, una cura de los nuevos medicamentos FRAXINOL y ULMARENA (Antirreunáticos - Renedo). El FRAXINOL y ULMARENA son los más poderosos depurativos antiartríticos, porque impiden dentro del organismo la superproducción del ácido úrico que es la causa profunda del artritismo. No producen enturbiamiento alguno gástrico. Para siete días de tratamiento el

FRAXINOL Y ULMARENA

(comprimidos y linimiento) cuestan 10 pesetas. Si no lo encuentra en su localidad, solicítelo a la Farmacia y Laboratorio de su autor, Licenciado ANTONIO RENEDO, LA LAGUNA.

CELSO FERNANDEZ.-Médico

Profesor del Instituto RUBIO (Madrid)

Diplomado de las Maternidades "Santa Cristina (Madrid) y Tarnier y Baudelocque (París).

Cirugía de la especialidad Hospital Broca (París) y Frauenklinik de Dresden (Alemania).

Partos, enfermedades de la Matriz, embarazo y puericultura.

Consulta diaria de 3 a 1 y de 3 a 7.

José María número 3. Teléfono 3-2-0.

PROFESOR

Ignacio Padrón Marrero, sacerdote licenciado, encárgase de clases particulares de Bachillerato e idiomas.

Referencias en la iglesia de la Concepción, calle de la Parroquia, de esta capital.

SE COMPRA PLOMO, PAGADO A BUEN PRECIO. PARA OFERTAS, DIRIGIRSE A LA ADMINISTRACION DE ESTE PERIODICO, SAN FRANCISCO, 7


(c) Ministerio de Cultura 2007

# Una columna gallega rompe el cerco puesto por los mineros a Oviedo

Sevilla, 12.—Una columna procedente de Galicia rompió ayer el cerco que los mineros asturianos tenian puesto a Oviedo, derrotándolos en las alturas que ellos dominaban y poniéndoles en fuga. Desde estas alturas recuperadas los mineros venian atacando a las tropas del heroico general Aranda, quien con bravura singular ha resistido los continuos asaltos del enemigo, muy superiores en número a los defensores de Oviedo.

**NOTICIAS DE LOS FRENTES**

En el frente del Centro las tropas del genral Franco tuvieron un dia de completa calma.

—En el frente Norte existe desde ayer una gran actividad.

Hoy, en este sector, nuestras tropas atacaron diferentes puestos enemigos, haciendo retroceder a los rojos en sus contraataques, a los que han hecho considerables pérdidas y gran número de prisioneros de milicianos que se han rendido y pasado a nuestras filas.

**LO QUE CUENTAN ESTOS PRISIONEROS**

Estos prisioneros dicen que reina una gran desmoralización en las filas enemigas, estando admirado de ver cómo las tropas nacionalistas, llenas de un gran espíritu militar, se lanzan ciegamente al ataque llenas de un furor tal que nunca retroceden y que les infunde temor y admiración.

# Madrid ha entrado en un periodo interesante: un nuevo régimen de terror mientras los nacionalistas estrechan el cerco para emprender una ofensiva a fondo

**OTRO REGIMEN DE TERROR EN MADRID**

Sevilla, 12.—En Madrid apasiona el peligro que entrañan las medidas del Gobierno rojo que inaugura un nuevo régimen de terror al encargar la distribución de los víveres a los sindicatos. Los tribunales populares condenan cada día, por simples denuncias o motivos fútiles, a numerosas personas por el solo hecho de no ser simpáticas a los dirigentes políticos.

**NUEVO BOMBARDEO**

Hoy han sido nuevamente bombardeados por la aviación nacional los puertos del Mediterráneo, causando grandes daños en los cuarteles de los rojos y en los barcos anclados en los puertos.

**LA FIESTA DE LA RAZA EN SEVILLA**

Hoy se ha celebrado la Fiesta de la Raza, saliendo una procesión que se deslució a causa del mal tiempo. Por esta misma razón, la corrida de toros anunciada para esta tarde ha sido aplazada para el domingo próximo.

**DESTITUCION DE TODOS LOS AYUNTAMIENTOS EN CATALUÑA**

Barcelona, 12.—Ha sido publicado un decreto ordenando la sustitución de todos los Ayuntamientos de Cataluña. Esta medida es considerada en los medios estrictamente catalanistas como una concesión a un grupo político en perjuicio principalmente de la Esquerra, cuyo jefe es Companys y cuyo partido actualmente tiene mayoría en todos los Ayuntamientos.

Dicho decreto disuelve todas las corporaciones municipales, ordenando se formen con representantes de todos los partidos y sindicatos, guardando una misma proporción. Con esta nueva organización, estos Consejos estarán formados por mayoría de los partidos obreros y esa mayoría será asimismo efectiva en todos los centros de la región.

## EL ACTO DE HOY

# Jura de bandera y Misa de campaña

Con motivo de tener que embarcar en breve para la Península dos compañías del regimiento de Infantería Tenerife número 38, y otra de Zapadores del Grupo Mixto de Ingenieros número 3, así como tres banderas de las milicias de Falange Española, fuerzas todas ofrecidas por el Excmo. señor general comandante general del archipiélago al jefe del Estado y generalísimo de las fuerzas armadas nacionales, Su Excelencia ha dispuesto que en el día de hoy, 13 del actual, se celebre la Jura del personal de las milicias de Falange y de los individuos de as fuerzas expedicionarias que aún no lo hubieran hecho ante la bandera bicolor.

Dicho juramento será precedido de una Misa de campaña, celebrándose ambos actos con arreglo a las instrucciones siguientes:

**LA MISA**

La Misa se celebrará a las once de la mañana, en el Altar establecido en el costado Este del monumento a la Virgen de Candelaria, y seguidamente se llevará a efecto la ceremonia del juramento ante las banderas del regimiento de Infantería Tenerife número 38, las fuerzas expedicionarias de Infantería e Ingenieros, y ante la del Grupo Mixto de Artillería número 2, las milicias de Falange.

**ORGANIZACION DE LAS FUERZAS QUE ASISTIRAN**

Jefes.—El teniente coronel jefe del Grupo Mixto de Artillería número 2, don José Gómez Romeu, el cual llevará como jefe de E. M. a sus órdenes al capitán de dicho Cuerpo, don Luis Aparicio Miranda.

Tropas.—Infantería, las dos compañías expedicionarias con bandera, escuadra, banda y música del regimiento Infantería Tenerife número 38, al mando de un comandante. Asistirá además una sección al mando de un oficial, facilitándose por el regimiento un cornetín de órdenes al teniente coronel jefe de las fuerzas.

Artillería.—Una sección pie a tierra con bandera.

Ingenieros.—La Compañía expedicionaria y una sección al mando de un oficial.

Intendencia.—Una sección.

Sanidad.—Una sección.

Guardia civil.—Una sección.

Guardia de Asalto.—Una sección formada con el personal de nuevo ingreso.

Falange Española.—Las tres banderas expedicionarias al mando del comandante don Francisco Sánchez Pinto.

Agrupación Infantil de F. E. (Flechas).—Una centuria.

Acción Ciudadana.—Un sector.

**LA FORMACION**

Todas las fuerzas deberán estar en sus puestos a las diez y media horas, en disposición de ser revistadas por S. E. Caso de pasarse esta revista, no acompañarán al comandante general más que su Estado Mayor, ayudantes de campo, jefes de las fuerzas y primeros jefes de los Cuerpos que tengan unidades en la formación.

**ACTO DE LA JURA**

Terminada la Misa, las banderas pasarán a colocarse a sus puestos, la del regimiento de Infantería número 38 a la cabeza de sus fuerzas y la de Artillería igualmente al frente de las banderas de Falange.

**DESFILE**

Su Excelencia con las autoridades presenciará el desfile desde el gran balcón de la fachada principal del Hotel Orotava. Marcharán las furzas por el siguiente itinerario:

Calzada Sur de la Plaza de la Constitución, calle del Castillo, Plaza de Weyler, Rambla de Pulido y Plaza de la Paz, punto éste desde donde se dirigirán las fuerzas a sus alojamientos por el camino más corto, excluyendo la calle del Castillo.

El desfile será en columna de honor, con guías a la izquierda; seis pasos antes de llegar a la altura del lugar ocupado por S. E. se darán las voces de "vista a la izquierda" y "Viva España" por los comandantes de Sección.

La música del regimiento de Infantería Tenerife número 38 ocupará su puesto en formación y desfilará con las dos compañías expedicionarias. Para el desfile de las restantes fuerzas, la Banda municipal actuará desde su emplazamiento, al lado Oeste del monumento de la Candelaria y detrás del Altar dispuesto para la Misa.

# ULIMA HORA

**DISPOSICIONES OFICIALES**

Radio Coruña, 12.—Dicen de Burgos que el jefe del Estado, general Franco, ha firmado los siguientes decretos:

Ordenando que cese en su cargo el rector de la Universidad de Valladolid, don Isidoro de la Villa, y nombrando para sustituirle al catedrático de la Facultad de Derecho de la misma Universidad, don José María González Echevarriz.

Nombrando gobernador civil de Burgos a don Antonio Almagro.

**LAS TROPAS DESCANSAN**

Talavera de la Reina, 12.—Las tropas del general Varela han dedicado el día de hoy a descansar. Un día gris y lluvioso anuncia la llegada del invierno, con un rápido descenso de temperatura.

**LLEGA A TALAVERA EL VALIENTE CORONEL YAGUE, QUIEN HACE DECLARCIONES A LOS PERIODISTAS**

El coronel Varela, acompañado del glorioso coronel Yagüe, oyeron misa en Talavera, dedicándose más tarde a conferenciar. La oficialidad recibió con grandes muestras de júbilo al glorioso general, el cual recibió a los periodistas amigablemente, en su residencia de Talavera.

Como se sabe, el coronel Yagüe marchó a Ceuta para conocer a su nuevo hijito. Preguntándole por él, nos contesta:

—Procuraré hacerle un buen español.

Nos cuenta también que tuvo que descansar algunos días, por encontrarse su salud un poco quebrantada debido al gran esfuerzo realizado.

El coronel se hará cargo de las fuerzas de Africa para marchar a la vanguardia en las próximas operaciones para la toma de Madrid.

Preguntada su opinión sobre la toma de Madrid, ha manifestado:

—La conquista de la capital de España será rápida e inevitable.

**LOS CATEDRATICOS ROJOS**

Madrid, 12.—Todos los catedráticos encargados de las clases han sido requeridos para abandonar las tareas docentes y que se presenten en el Ministerio de Instrucción Pública antes del día 15 de este mes.

**LOS NIÑOS SON ENVIADOS A LEVANTE**

Madrid, 12.—En vista de que la situación del Gobierno de Madrid empeora de día en día, el Gobierno rojo ha decidido enviar a todos los niños de 4 a 10 años a la región de Levante.

**REQUISA DE PRENDAS DE ABRIGO**

Madrid, 12.—El ministerio de la Gobernación ha ordenado a todos los gobernadores civiles, para que por un policía acompañado de milicianos se realice la requisa e incautación de colchones y prendas de abrigo para enviarlos a los milicianos en el frente.

# La Fiesta de la Raza en Sevilla

**DISCURSO DEL PRESIDENTE DEL ATENEO**

Sevilla, 12.—Al recordar la fecha de hoy no podemos menos de recordar nosotros la España grande, la España de la cultura Por esta España es por la que peleamos en estos instantes, dando nuestra sangre y vida. Queremos una España qu tenga por divisa, como antes, el amor. Están realizando nuestros soldados otra gesta sublime, solo comparable a la de Colón. Casos de máximo heroismo, como el de los cadetes toledanos, han asombrado al mundo entero y proclamado lo que es el amor a la Patria. Estamos luchando contra los malos hijos de España, que como Judas, entregáronla por treinta dineros. Solamente queremos hijos que griten muy alto: ¡Viva España!

Bendita bandera española que te viste manchada con sangre de tus propios hijos; queremos que todos los buenos españoles te lleven en su pecho, en señal de desagravio, por el luto que te pusieron. Hoy es el día en que los americanos con los españoles renovamos el abrazo de hispanidad.

Es hoy cuando Andalucía, con sus encantos; Castilla, con sus mesetas, y León, con sus prados, os mandan, americanos, el beso patrio, porque todos somos hijos de España; ahora, cuando estas regiones pelean por la unidad y libertad de la Patria, para que os déis cuenta de que España aún en los momentos de peligro se acuerda de celebrar con gran júbilo esta fecha; ha estado triste, muy triste y hoy se ve libre de las cadenas marxistas que la amarraban. Quiero que nunca se olvide la fecha del 12 de octubre de 1936 en la conciencia de los españoles: porque es la primera fiesta que España realiza después de ser una y católica, a la par que libre.

**DISCURSO DE GARCIA SANCHIZ**

La Santísima Virgen de la Esperanza, que desde hace muchos años estaba privada de ver a sus hijos, hoy ha recorrido las calles, dando muestras de júbilo. Aun recuerdo de cuando yo era estudiante y la Virgen era paseada por los claustros universitarios. ¡Ahora estás infundiendo valor a los soldados españoles!... Estamos peleando contra la incultura, contra el pillaje.

No estamos peleando por una región, por una provincia, sino por la unidad española. Desde ahora no se dirá que soy castellano; se dirá que soy español y, a lo más, de la región de Castilla.

Hoy toda España está de fiestas; y hoy también toda España saluda a las naciones latinas de América, que formaron la familia española que se está reconstituyendo.

Ya no debemos temer esa mano negra del marxismo; ya se acabaron los charlatanes. Razón tenía Pemán en su discurso de hace pocos días, al decir que la elocuencia ya se acabó en España. No, no se ha acabado; subirá a un puesto más alto, pero una elocuencia verdadera, que ensalce a España, tal como lo haces tú, Pemán, y no charlatanerías como la de los canallas marxistas.

Han muerto hombres, han muerto verdaderos españoles que han sacrificado su vida por España; todas esas muertes representadas en el vil asesinato del ilustre caudillo Calvo Sotelo y están ellas abonando el suelo patrio para gritár, como en aquel verso, "Venganza y Guerra". Sí, venganza por los asesinatos, porque han matado a su propia madre que es España. Y guerra hasta no dejar un marxista en suelo español.

(Seguidamente el señor Sanchiz da una relación de los sucesos que se han cometido y de los hechos de armas de los nacionalistas.)

Debemos de tener en cuenta que la historia de España está renaciendo; es decir, que si Juan de Austria libró al mundo del poder turco, también nosotros libramos a Europa de la asquerosa Rusia y de Asia, que con sus secretos quieren venir a arruinarla. Es la guerra de la Independencia. Estamos echando palmo a palmo de nuestro suelo a los extranjeros; por lo tanto, esta lucha encarna la Renconquista...

Si salvamos a la Iglesia en un momento de apuro, como fué en el Concilio de Trento, también la salvamos hoy; puede Cristo-Rey poner ya su Reinado en la España floreciente, pues sus hijos han vuelto a ser católicos y españoles.

Se despide de los americanos diciendo que el beso de América y España está en el monumento de la Rábida.

**CHARLA DEL GENERAL QUEIPO DE LLANO**

Habéis de comprender que yo solo soy un simple soldado, por vocación; soldado que ha pasado diez años en los campos de batalla; soldado que ha tenido que recibir órdenes y que transmitirlas. Me ha traído la profesión a un puesto que me honro mucho en ocupar, pero que me ha ocasionado momentos de verdadero aprieto, como el de ahora. ¿Qué voy a decir ante todo un pueblo congregado en este teatro que está esperando a que yo comience a hablar para regalarme una ensalada de tomates? Verdaderamente, eso de la literatura debe ser muy difícil; claro está que no me he dedicado a ello. Pero si pienso deciros que las charlas que doy diariamente las pronuncio en donde no hay público y, por tanto, no tengo miedo a esa fruta de antes; pero son charlas que estarán exentas de literatura. Mi fin es dar a entender al mundo la verdadera situación de España. Quisiera estar en todas partes para saludar a cada uno de esos soldaditos voluntarios que están peleando en el frente, en mi nombre y en el de España; quisiera ser látigo para castigar a esos idiotas de marxistas que están embobados y que no despiertan; quisiera ser espada para cumplir justicia en la cabeza de esos ladrones y asesinos de las ciudades mártires.

Yo sé que las charlas han obtenido un triunfo; pero no lo quiero para mí: lo quiero para envolverlo en la bendita bandera española, para ofrecérselo a España; para ella son los triunfos.

Los verdaderos españoles son los soldaditos que están dando su vida por correr detrás de esos hijos de "La Pasionaria". Verdad es que hay aquí momentos de romanticismo, y que estoy obligando a rendir al pueblo sevillano, aquí congregado, mis saludos y respetos.

Se los envío también a todos los moros de la zona española, desde el jefe de cábila al último moro, por medio del Alto Mando que se encuentra en Sevilla. Mis respetos para el Gran Visir y sus compañeros que en estos momentos me escuchan. Marruecos será una ciudad española que no estará separada por un estrecho, sino unida por un puente que nos unirá a los dos pueblos que han llegado a conocerse. Viva la zona del Marruecos español!

A causa de estas charlas no he podido dar el diario de la guerra, pero puedo deciros que se ha confirmado oficialmente la toma de Villalba.

**COMUNICADO OFICIAL DEL EJERCITO DEL NORTE**

Coruña, 12.—En la jornada de ayer se ha registrado alguna menor actividad que en los días anteriores. Nuestras columnas que han operado en Asturias continúan su marcha hacia Oviedo. Sigue manteniéndose la situación en el mismo aspecto favorable, confirmado en comunicados anteriores. En la zona de retaguardia de nuestro Ejército no ocurre novedad, siendo la tranquilidad completa.

**NOTICIAS OFICIALES**

Sector de Córdoba.—La aviación de nuestro Ejército atacó intensamente las posiciones enemigas, causando numerosas bajas y poniendo en fuga a las avanzadas marxistas.

Sector de Avila.—Sigue en este frente la actividad del Ejército y sus éxitos. Han sido tomados al enemigo los pueblos de Carbajosa, San Juan de las Navas y Las Navas del Marqués, después de una intensa actuación por parte de nuestras fuerzas del aire. Se le causó al enemigo más de 400 bajas.

El general rojo Mangada huyó con dirección a Madrid.

## FALANGE ESPAÑOLA

# Adios, camaradas

Nuevamente, Falange Española de Tenerife hace aportación de su juventud para la obra de la reconquista nacional. Estos camaradas tinerfeños que marchan a la Península, van animados del mayor entusiasmo y espíritu patriótico, a ofrecer los máximos sacrificios en aras del ideal que informa a esta legión de camisas azules que lucha y que triunfa al grito de Arriba España. Bien saben ellos que el sacrificio de la Falange no puede ser estéril y que al final de esta jornada redentora, la imagen de una España nueva, grande, libre y fuerte será el premio de esta lucha en que Ejército y Falange, con sus heroísmos, rinden un homenaje de honor a las gloriosas epopeyas del pasado español y sellan con su sangre un pacto para el porvenir que tendrá que responder a nuestra significación histórica y a la grandeza espiritual de este momento nacional en que España vuelve de su cautiverio en brazos de soldados y de falangistas.

Camaradas de Tenerife: Marcháis a cumplir el más alto de los deberes ciudadanos. A ese cumplimiento vais con la sonrisa en los labios y con la alegría en el corazón. Así marchaban al sacrificio los mártires del cristianismo, y por ellos triunfa la Cruz. Igualmente, por vuestro gesto y por el sacrificio de todos nuestros hermanos, volverá a triunfar España. Vuestra sonrisa, es la sonrisa de la Patria, que ya se siente libre de enemigos. Vuestra alegría, es la alegría de la Historia, de la sangre y de la raza.

Llevad a nuestros hermanos de la Península nuestro saludo y nuestro aliento. Que sois vosotros embajada que marcha de esta tierra para llevar en vuestros pechos una palpitación de amor y de cariño a España y un ejemplo de fidelidad y de abnegación.

La ausencia será corta porque ya alumbra sobre las cumbres cimeras el sol de la victoria de España. A vuestra vuelta traeréis lo que vais a buscar. La España auténtica. Entonces, Tenerife os recibirá como a la España nueva y grande que retorna en vuestros corazones que palpitan bajo las cinco flechas.

Camaradas de Falange Española: Con el brazo en alto y la mano abierta, adios. Hasta muy pronto. Porque ya en España comienza a amanecer.

—

Falange Española espera del noble y patriota pueblo tinerfeño que tribute una cariñosa despedida a nuestros camaradas y demás fuerzas que parten para la reconquista de España. Que la despedida esté a la altura de la hidalguía de nuestro pueblo y del fervor patriótico que anima a estos camaradas y soldados que van a buscar la España una, grande y libre.

¡Arriba España!

(c) Ministerio de Cultura 2007

# Notas de la Comandancia General

### JUNTA PROVINCIAL DE ECONOMIA

DONATIVOS EN ORO DE LA CRUZ SANTA

Doña Faustina Yanes Fernández 37'35 gramos, en un rosario con una cruz, un puño, un bastón y dos trozos; doña Filomena Pérez González, 19'50, una caja reloj, unos zarcillos, un dije de moneda y dos trozos; doña Elena González y González, 20'22, una cadena, un anillo y varios trozos; doña María Fernández Luis, 35'72, una caja reloj, un zarcillo, un trozo; doña Mercedes Estrada, 18'40, un broche, dos pares zarcillos, un anillo, una cadena, una medalla y varios trozos; doña Antonia Verde González 1'81, cuatro zarcillos; doña María Pérez González, 13'55, un broche, dos anillos, dos zarcillos y un trozo; doña Carmen González y González, 1'35, un trozo; doña Lamencia Morales, 27'95, tres anillos, dos pares zarcillos, un rosario; doña Adela Hernández González, 0'72, unos pendientes; doña Ursula Rodríguez Luis, 1'22, unos zarcillos; don José Hernández Pérez, 4'25, un anillo y unos zarcillos; doña Rafaela Díaz León, 33'70, tres monedas, dos zarcillos, una medalla y dos trozos; doña Isabel González Luis, 1'65, unos zarcillos, tres gotas, uno suelto; doña Cecilia Luis González, 4'98, tas y varios trozos; don Antonio Pérez, 3'90, un anillo; doña María Rodríguez Alvarez ,1'18, unos zarcillos; doña Ursula Fernández Luis 5'16, un broche, dos zarcillos, un trozo; doña Carmen Pérez Oliva, 1'09, unos zarcillos; doña Olimpia Hernández García, 1'13, un anillo; doña Mercedes Luis Hernández, 1'55, unos zarcillos; doña Josefa García León, 0'61, dos zarcillos; doña Isabel León, 1'31, unos zarcillos; doña Rosario Pérez Oliva, 1'13, un anillo; doña Juana Hernández González, 5'64, un anillo y unos pendientes; doña Josefa Luis García, 0'59, dos pendientes; doña Juana González Fernández, 12'30, un rosario; doña Josefa García González, 2'08, dos anillos; doña Isabel Estrada González, 2'75, dos pares zarcillos, dos gotas; doña Josefa Pérez Medina, 3'22, dos anillos; doña María Alvarez Rodríguez, 0'66, un anillo; doña Matilde Oliva, 1'95, tres zarcillos; doña Mercedes Rodríguez Luis, 15'65, un broche, un anillo, dos zarcillos; doña María Díaz, 6'01, una medalla, dos anillos; doña Sofía López Hernández, 2'8, una medalla, un trozo; doña Isabel Casañas Reyes, 2'49, dos anillos; doña Loreto Pérez González, 4'60, dos anillos, dos zarcillos; don Isidro Díaz Regalado, 11'40, tres anillos, cuatro trozos; doña Carmen González y González, 4'74, tres anillos, una gota siete trozos.

(Continuará)

### SUSCRIPCION PARA LOS FLECHAS

Continuación de las suscripciones y donativos hechos a esta Agrupación de Flechas por personas simpatizantes de dicha Agrupación y patriotas en España:

Suma anterior 108'50 pesetas.

Doña Isabel de Extremera de Extremera, una peseta; doña Pilar Godínez de Aller, 2; don Olegario Carmona, 1; señora de don Antonio Carrasco, 1; señora doña Ana Vigo de Arias, 2; señorita Candelaria Quesada, 1; señor don Pedro Campos, 1; señor don Carlos Lecuona Díaz, 3; señora doña María Rosa Brotons de Arriaga, 1; señora doña María Ballester Martínez Ocampo de Brotons, 1; señora doña Consuelo Díaz-Botas de Solís, 2; señora doña Dolores Delgado de Pérez, 1; señora doña Olga Ballester de Romeu, 2; señora doña Nieves Ledesma de Feria, 5; señorita Candelaria Zárate, 5; señorita Magdalena Zárate, 5; señora doña Laura Prat de Lecuona, 2; señora doña Nieves Ballester de Montojo, 1; señorita Roig Castro, 2; señorita Isabel Toral, 2; señora doña Candelaria González de Ruiz, 2; señora doña Herminia Talavera, 2; señora doña Encarna Peceño, 2 ptas.; señora Viuda de Gil, 2; señora de Lite, 3; señora doña María del Amparo Pérez de Sampedro, 2; señora doña María Teresa Cúllen de Fuentes, 5; señora doña María Cabrera de Rodríguez López, 2; señora doña Josefina Ortega de Cuerda, 2; señora doña Carmen Palazón de Martín, 2; señora doña América García de Real, 2; señora doña Victoria, viuda de Díaz Gil, 2; señora doña María Maffiotte de Orozco, 2; señor don Jaime Tejero Márquez, 10.

Total, 86 pesetas.

Nota.—Toda suscripción o donativo que se quiera hacer a esta Agrupación, remítase a la casa de la Presidenta de dicha Junta, doña Soledad Toral de G. Peral, que reside en la Rambla de Pulido número 6.

### ORDEN GENERAL DEL DIA 11 DE OCTUBRE DE 1936

El Excmo. señor presidente de la Junta de Defensa Nacional, en telegrama de 9 del actual, me dice lo que sigue:

"Disponga V. E. que jefes y oficiales activo y retirados movilizados que prestan servicio vistan constantemente uniforme mientras duren actuales circunstancias".

Lo que de orden de S. E. se publica en la General de este día para conocimiento y cumplimiento.

El coronel jefe de Estado Mayor, Teódulo G. Peral.

### SUSCRIPCION PARA EL EJERCITO DEL FRENTE DE OPERACIONES

Suma anterior, 131'75 pesetas.

Don Domingo Hernández, 2 pesetas; don José González, 5; don Luis Alberto Martín, 2; don Mariano Enrique Martín, 1; los empleados del Excmo. Cabildo de Tenerife que constituyen la "Asociación de Funcionarios", 450; un día de haber del siguiente personal de la Casa Comercial "Andrés Llombet Rodríguez", de esta plaza: señorita María Josefa Méndez, 15'85; señorita Emma Nóbrega, 15'85; señorita Ernestina Gómez, 15'85; señorita América González, 14'15; señorita Alicia González, 11'65; don Ramón Suárez, 16'65; don Clotario Rodríguez, 16'65; don Domingo Martín, 16'65; don Diego Mendoza, 5; don Félix Luque, 5; don Mariano Luque, 30; don Santiago Fariña, 20; don Juan Herrera, 20; don Boanerge Pérez, 15'85; don José Velázquez, 15'85; don Angel García, 15'85; don Arsenio Jaubert, 15'85; don Francisco Albertos, 14'15; don Agustín Avila, 14'15; don Matías García, 10; don Domingo Hernández, 10; don Domingo Alvarez, 10; don Luis Núñez, 10; don Pedro Alonso Fajardo, 10; don Nicolás Alvarez, 10'85; don Francisco Hernández, 9; don Bernardo Barrera, 16'65; don José Barrera, 10'85; don Aquilino Rodríguez, 3'35; don Jacinto Cruz, 7'50; don Felipe Rodríguez, 7'50; don Manuel Bermúdez, 9'20; don Angel García, 7'50; don Manuel Núñez, 6; don Ramón Aldana, 6; don Laureano Pérez, 2'35; don José Figaro, 5; empleados del Municipio de Vallehermoso, 26'15; don E. Reyes (segundo donativo), 100; don Alvaro Ruiz Arteaga, 500; don Angel Guillén Pestano, 25; empleados del muelle y oficina de la Agencia de la línea de Pinillos, 102'60; don José Oramas Díaz Llanos, 250; don Angel Gómez, aportación mensual, 50; don Antonio García, 10; una uruguaya, 10'60.

Suma, 2.107'85 pesetas.

Recaudado hasta el día 8, pesetas 49.443'70 pesetas.

Recaudado el día 9, 805'00 pesetas.

Suma lo recaudado hasta la fecha, 50.248'70 pesetas.

# Comedores Infantiles

### DONATIVOS EN ESPECIES

Viuda de Roselló, 100 kilos de pastas para sopa; doña Angelina Camacho, 4 calabazas, 8 piñas de plátanos y una lata de judías; Fyffes Ltd., su donativo semanal de cien piñas de plátanos; La Nueva Oportunidad, donativo semanal de 10 kilos de pastas para sopa; don Andrés Arroyo, 40 racimos de plátanos; don Manuel Cruz, 140 kilos de plátanos.

### DONATIVOS EN METALICO

Comandancia General, 5.500 pesetas; empleados Banco Brithis, segundo donativo, 149; doña Teresa Rivero de Brito, 25; don Guillermo León, 50; empleados de don José Trujillo Santos, que contribuyen cada uno con pesetas 3'10; don Manuel Ramírez Sabina, 3; personal de la Distribuidora Industrial y don Joaquín Suñe Tadeo, 20; don Cristóbal Lemus, 3'75; don José Antonio Aguilar, 5; don Gabriel López Marrero, 3; don Enrique Díaz Pérez, 5; don Rosendo González, 3; don J. L., 25; don Agustín Bolaños, 10.

### SUSCRIPCIONES MENSUALES

Doña Juana Delgado de Trujillo, 5; señorita María Teresa Millán, 5; doña Teresa Rivero de Brito, 5; empleados de don José Trujillo Santos, suscriptos cada uno con pesetas 3'10, don Emilio Díaz Mora, don Marcos Jiménez, don Francisco Melián, don Pío Arteaga y don Francisco Saavedra; don Laureano Espinosa Sánchez, 3; don Gregorio Duque, 3; don Carlos y Felipe F. Trujillo, 5.

## RESUMEN DE NOTICIAS

# El arma invisible

Nunca pudo imaginarse la fantasía precursora de ningún escritor la trascendencia inmensa de la Radio en la vida de relación entre los hombres y los pueblos.

Es un arma que no hiere materialmente, pero en cambio concita el odio del mundo entero en contados minutos. Deshace una verdad y alimenta una mentira, fomentando el confusionismo y la desorientación en forma tal, que las multitudes terminan por creer ciegamente lo que un grupo de farsantes, bien organizados, les cuenta desde cualquier rincón de la tierra.

En cambio, radica en ella misma el antídoto neutralizante para hacer inútil la finalidad malévola de los sofistas del éter, rebatiendo sus argumentos, desmintiendo los "bulos" y entronizando al fin la verdad. De todos modos, es un arma excelente para sembrar la duda y acrecentar la desconfianza en aquellas gentes ignorantes, acostumbradas a que les faciliten las noticias a través de las conveniencias partidistas de quienes las emiten.

La explicación de estos fenómenos de torpeza colectiva acaso tenga su origen en el obstinado empeño de los radioescuchas al inclinar su credulidad hacia los informes que halagen más la predisposición subconsciente de sus simpatías.

Debido a lo expuesto, se da con frecuencia el peregrino caso de tener más arraigo un "bulo" en la conciencia popular y hasta en la de ciertas personas ponderadas, que cualquier hecho cierto y tangible, repetido hasta la saciedad a lo largo de todas las direcciones cardinales.

Es incuestionable que la Radio nos reserva insospechadas sorpresas en lo porvenir. Por lo pronto, en nuestra guerra civil ha intervenido en una forma cuyas características bien acusadas no dejan lugar a dudas. Hasta en este aspecto tenemos en la psicología internacional una muy propia fisonomía perfectamente definida, sobre todo al realizar la idea primordial de que nadie se entienda a fuerza de infectar el espacio de bacilos rojos, que como particularidad específica provocan en los escuchas indecisos y especialmente en los extranjeros tantas víctimas como el clásico "soldado de Nápoles" en la inolvidable epidemia de 1918.

Gracias a ello, los marxistas al principio lograron mantener neutral a una gran masa de auditores internacionales, que al fin se han dado exacta cuenta de su santa simplicidad y del escamoteo de que han sido víctimas durante varios meses por las emisoras rojas de España. Afortunadamente, entre los beligerantes, el éxito de los embustes no ha sido tan contundente, quizá debido al mutuo conocimiento que tenemos de los propios trucos y engaños, y sobre todo porque la incultura, dócil a un fenómeno de compensación automática, avispa los sentidos, despertando de paso en los "pícaros" los instintos de su propia conservación y defensa.

De cualquier manera, esa arma invisible ha sido, sin disputa, la causa primaria y retardatriz de nuestro definitivo triunfo, que de la otra forma se hubiera precipitado en avalancha arrolladora, atendiendo a la unánime y decisiva cooperación de media nación contenida, galvanizada por la voz cascada y celestinesca de las emisoras marxistas de Madrid y Levante.

Indudablemente, la radiotelefonía ha venido a la vida para desorientarnos un poco y también a completar el cazurro y certero pensamiento de Santo Tomás: "Ver para creer"... y oír para dudar.

J. PEREZ ANDREU

Octubre de 1936.


JOSE NINOT FERRAN
LICENCIADO EN MEDICINA Y CIRUGIA
Diagnóstico de las enfermedades de los órganos, conforme el Método Oriental.
Curación rápida de la Diabetes por un procedimiento especial, sin Insulina ni medicamentos.
Acupunctura y Moxas, según las prácticas chino-japonesas
Consulta de 9 a 12.
Fermín Galán (antes Castillo), 57, 1.º. Teléfono 490.

Clínica Costa
DIRIGIDA POR
Don Luis Gabarda Sitjas, cirujano jefe del Centro Quirúrgico de Tenerife
Abierta nuevamente al público con la colaboración de distintos especialistas, admite enfermos de Cirugía y Medicina, exceptuando los infecciosos y mentales.
Los enfermos ingresados pueden ser operados por los cirujanos que indiquen y seguir siendo asistidos por sus médicos de cabecera.
COCINA DE REGIMEN PARA ENFERMOS DIABETICOS Y DEL APARATO DIGESTIVO
SERVICIO ESPECIAL DE PARTOS

Catecismos
Los hallaréis en El Pilar
San Lucas, 35

Laboratorio y Farmacia
DOCTOR RICARDO CASTELO GOMEZ
Académico, ex-profesor auxiliar de Facultad ,diplomado del Instituto Nacional de Higiene y del Instituto Nacional de Oncología, ex-pensionado en el Instituto Pasteur.— DR. EN MEDICINA Y FARMACIA
PLAZA DE 25 DE JULIO, 5 (PLAZA DE LOS PATOS)
TELEFONO NUMERO 5-0-4
Análisis químicos serológicos-bacteriológicos e histológicos de toda clase de productos, orinas, jugo gástrico, pus, esputos, exudados y otros líquidos orgánicos de neoplasmas (tumores).
Diagnóstico bacteriológico de enfermedades infecciosas.—Reacción de aglutinación y fijación del complemento.— Reacción de Wassérman original de Jasche Georgi, etc., para diagnóstico de la sífilis.
Preparación de autovacunas y cuantos trabajos de este orden se nos encomienden.
Diagnóstico seguro de la SIFILIS, de la TUBERCULOSIS y de las ENFERMEDADES DE LA SANGRE.—Cultivos, Hemocultivos e inoculaciones.
FARMACIA Y LABORATORIOS DE ANALISIS, PLAZA DE 25 DE JULIO, 5. TELEFONO 5-0-4.

aceite "UCA"
EXTRA-VIRGEN
Refinado, sinacidez. De finísimo paladar para guisos y salsas.
LATAS LLENAS DE 4 KILOS
Agente: A. Hardisson y Baudet
Apartado, 88: Teléfono 31-
Salgado y Cía

¡Estudiantes! Atención!
Se dan clases particulares, para Bachillerato, Ingreso en la Universidad, Ingreso en la Escuela Normal y para otras oposiciones y estudios.
Informes en
LIBRERIA CATÓLICA
San Francisco, 7.
Santa Cruz de Tenerife

Banco Hispano Americano
Capital autorizado
200.000.000 Pesetas
Capital desembolsado
100.000.000 Pesetas
Reservas
70.500.000 Pesetas

Para bailes y círculos
el gran Superdragon de 11 válvulas de gran potencia
Pilot
De venta: en SANTA CRUZ DE TENERIFE, HONORIO ARIENZA - Bethancour Alfonso, 38


### Pérdida importante

En el trayecto comprendido entre la calle de San Pedro Alcántara y la del Castillo, se ha extraviado una fotografía de un general del Ejército español.

Se ruega a la persona que lo haya encontrado, tenga la amabilidad de devolverla a este periódico, por tratarse de la única fotografía que existe de dicha persona.


Hotel "Miramar"
Avenida de Cuba, 6
Habitaciones espléndidas con vista al mar, comida excelente, agua corriente en todas las habitaciones, precio por pensión completa de 9 a 10 pesetas.

Lea usted "Gaceta de Tenerife"

(c) Ministerio de Cultura 2007

# VIDA CANARIA

# Información por nuestros pueblos

## Garachico

Días inolvidables! ¡Espectáculos grandiosos! ¡Emociones jamás sentidas! Todas las expresiones son incapaces de dar una idea de lo que vimos el día treinta del pasado septiembre en la villa de Garachico con motivo de haber sido elevado a la Jefatura del Estado al Excmo. señor general Franco.

A las cinco de la tarde empezó a afluir a la plaza del general Franco un inmenso gentío ansioso de tomar parte en el grandioso homenaje que se le iba a tributar.

A las seis salió del Ayuntamiento la manifestación presidida por la Corporación municipal, autoridades civiles, militares y eclesiásticas, fuerzas de Acción Ciudadana, Falange, Flechas y todos los funcionarios públicos. También se sumaron todos los Falangistas de la ciudad de Icod con la Banda de música de esta ciudad, desbordándose el entusiasmo.

La manifestación recorrió todas las calles y al regresar al Ayuntamiento, dirigió la palabra nuestro celoso párroco quien dijo: "No hace mucho tiempo que hemos presenciado en Garachico otras manifestaciones; pero ¡qué diferentes! En aquellas de antes solamente se sembraban odios y tiranías, solo se oían ¡mueras!; en esta de ahora lo que se pide es paz, unión, tranquilidad". Se dieron muchos vivas a España, al general Franco y al Ejército y a la Guardia civil.

**REPOSICION DEL CRUCIFIJO**

Fiesta brillantísima. Lo fué de una manera singular la celebrada con motivo de la reaparición del Santo Crucifijo en las escuelas.

Con la debida autorización se erigió ante la puerta principal de la iglesia, un altar, engalanado con los más ricos ornamentos, ondeando a ambos lados, y entre grupos de fusiles, la sagrada enseña de la Patria. La espaciosa plaza, llena de fieles, ofrecía un aspecto soberanamente grandioso.

A las nueve en punto comenzó la Santa Misa, entonando algunos motetes los niños de las escuelas dirigidas por el presbítero don Jesús Martínez Díez.

Después el señor cura párroco de Santa Ana don Pablo Hernández Quesada, dirigió una plática alusiva al acto y se procedió a la bendición de los Crucifijos.

Finalmente las autoridades, comisiones, invitados y el inmenso público se colocaron junto al Ayuntamiento donde se empezó a la colocación de los Crucifijos. Algunos maestros pronunciaron elocuentes discursos haciendo ver a los niños la existencia de Dios y enalteciendo a la Patria y diciéndoles que serán un día los grandes portadores de la Cruz y de la bandera española.

A pesar de cinco años de laicismo, aún se conserva la fe en Garachico. ¡Arriba España!—EL CORRESPONSAL.

**Medias de seda americanas marca "WELDREST"**

Las últimas creaciones de la moda para la temporada de invierno y primavera de la media de extraordinaria calidad marca WELDREST, acaban de recibirse en un extenso surtido en los almacenes de **DON RAIMUNDO RIEU.** (Au Petit Paris). Valentín Sanz, 8. "NOVELTY". San Francisco, 5.

**La pila eléctrica para lámparas de bolsillo y mano, la célebre Pertrix, no tiene rival. Exclusiva: casa de Honorio Arienza, San José 38.**

## Taganana

Con delirante entusiasmo y nunca vista concurrencia de fieles y patriotas, se celebró en este pueblo la vuelta de los Crucifijos a las escuelas.

A las nueve de la mañana, aparecían en la plaza, por primera vez, Acción Ciudadana y Flechas con los niños de las escuelas, y sus respectivos maestros, para desde la ermita de Santa Catalina acompañar a la bandera nacional, que con todos los honores fué trasladada a la parroquia para comenzar el acto religioso.

Comenzó la solemnidad con la bendición de los Crucifijos. y a continuación la santa Misa. Terminada ésta, el señor cura párroco dirigió la palabra al pueblo, explicando como para tener una España grande es necesario que volviera a unirse con la Cruz que la llevó siempre de triunfo en triunfo.

La procesión fué primero a las escuelas donde se entronizaron los Crucifijos, y durante el trayecto pudimos ver a muchas personas que lloraban de entusiasmo y alegría. Desde las ventanas tiraban flores.

Terminó el acto de la mañana con dos solemnes responsos: uno por el eterno descanso del primer mártir don José Calvo Sotelo (que en paz descanse), y el otro por todos los que han muerto en el frente

Por la tarde, a las dos y media, en la ermita de Almáciga se rezó el Santo Rosario, organizando una solemne procesión con San Juan Bautista y el Santo Crucifijo.

Al anochecer volvíamos a nuestros hogares, llenos de optimismo y dando sin cesar vivas a la España grande y a sus defensores.—EL CORRESPONSAL.

**¡Oro, oro, oro!**

España lo necesita para reponer el que los traidores exportan.
Entregad vuestras monedas y alhajas.
¡TINERFEÑOS! Entregando vuestro oro hacéis un gran servicio a España.

**La barbarie roja**

## Lo que dice un sacerdote que estuvo en manos de los rojos desde el 18 de julio hasta el 20 de septiembre

En el café "Royalty" de Valladolid tuve la oportunidad de conocer al párroco de la iglesia de la Santísima Trinidad de Toro (Zamora), don Aurelio de Castro Cordero. Me dijo que el 18 de julio se encontraba atendiendo a su salud en el Balneario de Cestona (Guipúzcoa), donde desde ese día hasta el 20 del actual, estuvo vestido de paisano, viviendo la vida marxista, comprando con vales.

Dice que se libró de una muerte segura, porque los rojos no le conocían como sacerdote.

—¿Vió usted fusilar

—Sí, señor. Los rojos fusilaron en Cestona a más de cuarentá personas. En el Balneario fusilaron al párroco de Cestona, que murió dando vivas a España.

También fusilaron a un matrimonio en unión de sus dos hijas, señoritas de 15 y 19 años, después de haber abusado de ellas.

—¿Qué hacían los rojos?

—Saquear, incendiar las dos iglesias y comer mejor que el resto del pueblo.

El 20 de septiembre, día en que entró el Ejército, volaron dos puentes y asesinaron a unas quince personas que tenían detenidas en la Casa del Pueblo.

Luego huyeron llevándose a muchas personas de orden.

Dejo a este sacerdote ejemplar, porque no vé la hora de llegar a Toro, donde le espera su madre, anciana de 76 años.

Por todas partes voy recogiendo datos del refinamiento en la barbarie de los rojos. Consignaré aquí uno nada más.

En el pueblo de don Bènito (Badajoz), los rojos celebraron un banquete, matando a la terminación a los propietarios del hotel, así como a las camareras y empleados.

RAMITOS.

Valladolid, 28, IX 36.

## San Sebastián de la Gomera

**PATRIOTICOS FESTEJOS**

El día 20 de septiembre, al conocerse en esta villa la triunfante entrada de las tropas del nunca bien loado Ejército Nacional, en la imperial ciudad de Toledo, el júbilo fué inmenso, echándose las campanas al vuelo, lanzándose sinnúmero de atronadores cohetes, y dándose por doquier entusiastas vivas a España, al general Franco y al Ejército salvador.

Por la tarde, y presidida por las autoridades, se celebró una imponente manifestación de regocijo, en la que desfilaron en medio de vítores y aplausos las fuerzas del regimiento de Infantería de Tenerife, destacadas en esta plaza, Falange Española, Acción Ciudadana, Exploradores de España y Cruz Roja.

Luego, y desde los balcones de la Delegación del Gobierno, hizo uso de la palabra el digno señor delegado capitán de Infantería don Francisco García González, quien en brillantes párrafos describió la grandeza del acto, precursor de nuevas glorias, dedicando cánticos al heroísmo de la raza, y a los héroes benditos del Alcázar de Toledo.

A continuación dirigió la palabra el culto abogado y presidente del Cabildo Insular don Sebastián Ascanio García, quien con su cálido verbo hizo un discurso henchido de patriotismo, describiendo a grandes rasgos el heroísmo de los aguerridos defensores del Alcázar, —símbolo de toda una raza fuerte y gloriosa—, que supo allegar para España días de gloria y haciendo un llamamiento a la convivencia, para forjar una España digna y fuerte.

Habló seguidamente el párroco de estavilla don Manuel Velázquez Ortega, que con decir ameno y altivo, describió los males causados al solar patrio por los dirigentes de la nefasta politiquería hasta el momento en que, por designios de Dios, aparece la figura egregia del general Franco.

Después se partió para el Puerto a despedir a los "falangistas" expedicionarios de esta isla, que para embarcar en el correo oficial de aquella noche llegaban de los demás pueblos.

Fueron recibidos en medio de un entusiasmo indescriptible y objeto de sinceros agasajos.

**LA COLOCACION DEL CRUCIFIJO EN LAS ESCUELAS**

El día 1 del actual, y con toda solemnidad y brillantez, se llevó a cabo la apertura del curso escolar para el año académico 1936-37, que estuvo en extremo lucidísimo.

Después de una Misa armonizada en la iglesia Matriz de Nuestra Señora de la Asunción, a la que concurrieron todas las autoridades de esta población, y en corporación marcial las fuerzas, y en la que el párroco señor Velázquez, hizo una magnífica oración de exaltación patriótica, se dirigió el cortejo en marcha procesional hasta los locales del Grupo Escolar, para reponer la Santa Imagen del Crucificado en el sitial, del que jamás debió ser apartado, para bien de la enseñanza y de la Patria...

Sencilla pero emocionante fué esta fiesta, que llenó de alegría y patriótica satisfacción a todos los corazones.—EL CORRESPONSAL.

**Yeoward Line**

**SALIDAS PARA LIVERPOOL**

**Octubre 17, Sábado, vapor AVOCETA**

**Para informes: Richard J. Yeoward. García Hernández, 4**

**BLUE STAR LINE**

**LINEA DE VAPORES CORREOS RAPIDOS ENTRE LONDRES, BOULOGNE, LISBOA, MADERA, PERNAMBUCO, RIO DE JANEIRO SANTOS, MONTEVIDEO Y BUENOS AIRES Y VICEVERSA, ADMITIENDO PASAJEROS Y CARGA.**

Los vapores "ALMEDA STAR", "AVILA STAR" y "ANDALUCIA STAR", de 15.000 toneladas, mantienen un servicio regular entre Tenerife y Europa, y Tenerife y la América del Sur. Estos buques lujosos permiten hacer un viaje rápido con comadidad suntuosa. Jamás llevan emigrantes, transportándose UNICAMENTE pasajeros de PRIMERA CLASE.

PROXIMAS SALIDAS PARA LONDRES

3 de octubre.—RODNEY STAR.
9 de octubre.—AVILA STAR.
17 de octubre.—AFRIC STAR.
23 de octubre.—ALMEDA STAR
31 de octubre AVELONA STAR.

NOTA.—Los vapores "Avila Star" ."Andalucía Star" y "Almeda Star" hacen escala también en Funchal (Madera), Lisboa y Boulogne.

PROXIMAS SALIDAS PARA AMERICA DEL SUR

8 de octubre.—SULTAN STAR.
9 de octubre.—ANDALUCIA STAR.
23 de octubre.—RODNEY STAR.

(Las fechas que secitan están sujetas a alteración sin previo aviso).

Para informes: HAMILTON y Co., agentes.—Apartado, 102.—Sta Cruz de Tenerife.—Telegramas: HAMILTON. Tenerife.

**Álvaro Rodríguez López**

**Servicio fijo semanal para los puertos de**

**Las Palmas, Norte y Sur de Tenerife e islas de Gomera y Palma**

**Para informes: Avenida de Cuba junto al Club Náutico.—Teléfonos 80, 278 y 851.**

**CLINICA DENTAL**

**Enfermedades de la boca y dientes del Médico Odontólogo**

**Miguel A. Juan Togores**

**Viera y Clavijo, 3, alto. Teléfono, núm. 150**

**Consulta de 9,30 a 12 y de 3,30 a 6.**

**Nueva rebaja de precios**

**Carbón de cok**

de inmejorable calidad lo vende esta Fábrica de Gas

**a Ptas. 55 la tonelada y a Ptas. 3'00 el quintal**

PUESTO EN FABRICA

Se admiten revendedores.

DESPACHO: FABRICA DE GAS.—CALLE REGLA

**COMPAÑIA TRASMEDITERRANEA**

**SALIDAS DE ESTE PUERTO EN LA PRESENTE SEMANA**

Lunes, a las 23 horas, el vapor **LA PALMA** para los puertos de la Gomera y Santa Cruz de la Palma.
Lunes, a las 24 horas, el vapor **LANZAROTE**, para los puertos de Gran Canaria.
Lunes, a las 24 horas, el vapor **CIUDAD DE MELILLA**, para Las Palmas.
Martes, a las 24 horas, el vapor **CIUDAD DE MELILLA**, para Las Palmas, Arrecife, Gran Tarajal y Puerto de Cabras.
Miércoles, a las 22 horas, el vapor **VIERA Y CLAVIJO**, para Santa Cruz de la Palma, Valverde y San Sebastián.
Miércoles, a las 24 horas, el vapor **LEON Y CASTILLO**, para Las Palmas.
Jueves, a las 24 horas, el vapor **LEON Y CASTILLO**, para Las Palmas.
Viernes, a las 24 horas, el vapor **LA PALMA**, para Las Palmas.
Sábado, a las 22 horas, el vapor **CIUDAD DE MELILLA**, para Santa Cruz de la Palma, San Sebastián y Valverde.
Sábado, a las 24 horas, el vapor **VIERA Y CLAVIJO**, para Las Palmas, Arrecife, Gran Tarajal y Puerto Cabras.
Domingo, a las 24 horas, el vapor **LEON Y CASTILLO**, para Las Palmas.

## Radiogramas de socorro recibidos por la estación Nasas al servicio de la Comandancia Militar de Tenerife

Tenerife, de Murcia. José Rodríguez. Méndez Núñez, 18. Bien, noticias.—Lucio.

Tenerife, de Madrid. Félix de Bueno, Méndez Núñez, 1. Bien, noticias.

Tenerife, de Madrid. Eufemia Díaz, Rambla XI de Febrero, 53. Bien, noticias.—Joaquín.

Tenerife, de Madrid. Santaella Serrano, 42. Bien, noticias.

Tenerife, Villareal. Eloisa Llorente de Piñón. Bien, noticias.—Petra.

Tenerife, de Madrid. Paplos. Grupo Ingenieros, 3. Bien, noticas. —Manuel.

Tenerife, de Tetuán. Espinosa de los Monteros. Cruz Verde, 17. Toda la familia bien.—Balerdrody.

Tenerife, de Marmolejo. Juan Antonio Gómez, cabo Infantería 38. Estamos bien.—José.

Tenerife, de Palma de Mallorca. Antonio Castetany. Comte Intendencia. Dinos si tienes noticias de Sofía y Eusebio.—Alfonso.

Tenerife, de Vera. José Vasañan. Regimiento Infantería 38. Sección de ametralladoras 38. Estamos bien.—María.

Laguna, de Reus. Gregoria Batista. Todos bien.—Carmen Mancerro.

Laguna, de Gerona. Carmen Díaz. Trinidad, 38. Estoy bien.—Miguel.

## Farmacias de guardia

En el día de hoy prestarán servicio de guardia las farmacias de doña Matilde G. Guanche, sita en la Plaza de la Paz y la de don Evaristo Cristellys, sita en la calle de San Francisco esquina a la plaza del mismo nombre.

Después de las diez de la noche solamente prestará dicho servicio la primera de las farmacias citadas.

**SELLOS DE CAUCHU SE HACEN EN ESTOS TALLERES A LA MAYOR BREVEDAD Y ECONOMIA**

(c) Ministerio de Cultura 2007

# GACETA DE TENERIFE

SERVICIO METEOROLOGICO
Temperatura máxima, 25,9 Temperatura mínima, . . . 19'1
Humedad relativa media . . . . . 59

Se admiten esquelas hasta las 4 de la madrugada
Redacción y Talleres: San Francisco, 7 Telegramas "Gaceta" Teléfono 157 Apartado 35

Al mes, 2'50 Pesetas: Provincias al trimestre, 8'00 Pesetas
Extranjero un año. . . . . 60'00 Pesetas
PAGO ADELANTADO


### 12 de octubre

# EL DIA INMORTAL

En la emisión extraordinaria que dió ayer noche el Radio Club Tenerife, tomó parte para solemnizar la Fiesta de la Raza, el cónsul de la Argentina, quien probó gallardamente su espíritu nacionalista al tratar del lazo de unión hispano-americano y de los sucesos que se desarrollan en España. Por lo valiente y expresiva de la prédica con gusto la reproducimos íntegra a continuación.

Dice así:

Estimados radioescuchas, españoles de allende y aquende:

Para la audición extraordinaria que este Radio Club Tenerife dedica a las Repúblicas hispanoamericanas con motivo de celebrarse la gloriosa fecha de la Raza, he sido amablemente requerido por el señor coronel de Estado Mayor, don Teódulo González Peral, que tan dignamente y con tanto prestigio y cariño fué el comandante militar de esta provincia, hasta la llegada del ilustre general don Angel Dolla Lahoz, así como por la directiva del Radio Club, para dirigir por este micrófono un saludo a todas las naciones de aquella parte del mundo que hablan nuestro idioma, y con el orgullo del alto espíritu patriótico que siempre me domina al tratarse de conmemorar esta luminosa fecha inmortal del descubrimiento de América, en la que se celebra con brillantes actos de entusiasmo y amor a España, confundiéndose la familia española en sólido y estrecho abrazo, me es muy grato cumplir tan plausible encargo, enviando desde Tenerife a todos los españoles de allende y aquende, con mis fervientes votos por la prosperidad de todos ellos y de los presidentes respectivos de esas florecientes Repúblicas que en todos los órdenes de su actividad van progresando cada día, los más efusivos saludos, que les recuerden que el majestuoso Teide fué para Colón el último faro, el término del viejo mundo, en su visión sublime de conquista de aquellas regiones hasta entonces ignoradas, en las que, el intrépido navegante, encendió el sol de la cultura, iluminándoles con sus destellos la senda de la civilización, cuyo hecho ha sido el más trascendental que registra la historia del Universo.

Al enviaros este saludo lo hago hondamente conmovido por los episodios que se están desarrollando en España, donde han ocurrido crímenes tan inverosímiles que no se conciben en pleno siglo XX y que a todo español que piensa y siente alto sublevan. Y por esto, oyendo la voz de la sangre y de conciencia, no puedo callarme, aun respetando el rígido marco del formulismo oficial de las naciones llamado "neutralidad"; y ante tanta crueldad y salvajismo como están mostrando esas hienas marxistas en las poblaciones españolas que todavía no están bajo el control del mando militar, y separándome del glorioso tema del descubrimiento de América e interpretando las palpitaciones de amor a la Madre Patria de los millones de españoles residentes en las veinte naciones surgidas de su seno, unidas en estos momentos en un ideal común de solidaridad por los lazos de sangre, de idioma y tradición, me uno con fervor a esas palpitaciones para rendir tributo de admiración a la grandiosa gesta del bizarro general Franco, que con su valiente Ejército e iluminado por Dios y estimulado por el mundo civilizado, sostiene denonadamente la integridad de la Patria, contra cuantos pretendían hacer de España otra Rusia con todos los dolores, todos los odios y todas las miserias que existen en el antiguo imperio de los Zares.

Acontecimiento trascendente será en la historia la próxima toma de Madrid, con la que quedarán satisfechos los constantes anhelos de todos los buenos españoles. Allí se agruparán luego en torno a la enseña bendita de la Patria—roja y gualda—sin distinción de clases ni de partidos para hacer una España grande.

Al general Franco estaba reservado dar la batalla definitiva al comunismo soviético, que amenazaba la civilización cristiana, y por eso, en estos momentos en que realiza prodigios de valor y verifica hazañas inmortales, defendiendo el honor nacional villanamente ultrajado, su figura gigantesca me sugiere la idea de insinuar a todos los españoles de América que, llegado el momento del triunfo final, recaben de los Poderes públicos de cada país se acuerde dar el nombre de General Franco a una de las principales vías de cada capital para perpetuar su memoria y dar pública fe de la emoción sentida y de su afecto hacia esta España a la que él devolvió la paz, la libertad y la justicia por el esfuerzo enérgico de las armas.

También debe erigirse en Madrid un Monumento a la "Gloria del Ejército español", en el que se alce gallarda la singular figura del caudillo salvador de España. Para este Monumento no negarán su decidido apoyo pecuniario y moral todas las instituciones españolas en América, dado el sincero hispanismo que las vivifica, dado el cariño con que en todo el continente americano se sienten las glorias de España, porque no olvidan que a ella le deben su incorporación al mundo civilizado.

Al general Franco, en estos momentos tan amargos y tristes para el corazón español, se le considera el símbolo de la Patria por ser el alma del movimiento militar y como descendiente de los héroes de Covadonga y de los conquistadores de Valencia y de Granada, hará que se conserven siempre verdes los laureles conquistados en Pavía, Bailén, Zaragoza y Africa, arrojando del suelo español a los implacables enemigos que hoy la ensangrientan y reniegan de su historia y de su raza; por eso pido a todos los españoles que me escuchan, no a esos españoles de "doublé" que clavan el puñal envenenado por la espalda, sino a los que sienten vibrar el alma con altivez y gallardía, se pongan de pie para arrancar de lo más íntimo del corazón el clamor de este grito:

¡Viva el bizarro general Franco! ¡Viva España! ¡Viva la unión hispano-americana!

Conrado MARTINEZ DENIZ.
Cónsul de la Argentina.

## Pídeme la vida, pero no que abandone mi deber

En el Alcázar de Toledo se registraron numerosos hechos que merecen recordatorio; pero ningún acto tan heroico como el del coronel Moscardó. Los rojos le pusieron en comunicación telefónica con su hijo, so pena de matarle si no se rendía. La conversación entre padre e hijo fué ésta:

—¿Qué hago, papá?

—Pídeme la vida, hijo; pero no que abandone mi deber.

—Entonces.

—Entonces, lo que tú quieras..

—Pues en nombre de Dios, que sea lo que El desee. ¡Viva España!

Y el hijo del coronel Moscardó fué fusilado, aunque no así la esposa de Moscardó, que consiguió fugarse.


SE COMPRA PLOMO, PAGADO A BUEN PRECIO. PARA OFERTAS, DIRIGIRSE A LA ADMINISTRACION DE ESTE PERIODICO, SAN FRANCISCO, 7


# La fiesta del Pilar en esta capital

## Los actos de ayer

El alegre repique de campanas y las salvas dadas por los cañones de la batería de Almeida, despertaron en las primeras horas de la mañana al pueblo de Santa Cruz, advirtiéndole el día grande y solemne, en el que concurren dos festividades, dos conmemoraciones de la grandeza hispana: la conmemoración del glorioso doce de octubre, en el que Colón diera un Nuevo Mundo a la Patria, y la fiesta de la Virgen por excelencia española: la Pilarica.

Al alborear la mañana, creíamos que el tiempo nos iba a dar un día lleno de alegría, como una jota aragonesa. Pero nos equivocamos en nuestra predicción. Como "el hombre propone y Dios dispone", tuvimos uno de esos días invernales en los que la lluvia cae en abundancia.

Las banderas, que ondeaban en todas las ventanas, daban a la población un aspecto pintoresco. El Comercio no abrió sus puertas, para conmemorar la festividad del día.

El Cuartel de la Guardia civil se hallaba artísticamente engalanado, con un hermoso frontis adornado con profusión de flores, en el que había un precioso cuadro de la Virgen del Pilar y dos letreros luminosos, en el que el benemérito Cuerpo plasmó su verdadero sentimiento: "VIVA NUESTRA EXCELSA PATRONA. ARRIBA ESPAÑA".

Antes de la hora fijada para la celebración de la Misa solemne, el templo del Pilar se hallaba materialmente abarrotado, y gran cantidad de público, de ambos sexos, asistió a la función desde fuera de la iglesia. A este acto asistieron representaciones del benemérito Cuerpo de la Guardia civil, del Ejército, Falange Española y Flechas.

Llegan las autoridades, y a las diez en punto hace su entrada el Excmo. señor general Dolla, acompañado de su Estado Mayor y de los jefes y oficiales de la Benemérita, que es recibido entre vítores y aplausos. Tomó asiento teniendo a su lado a los gobernadores militar y civil; alcalde, presidente de la Mancomunidad y presidente del Cabildo.

Cinco números de la Benemérita hacen guardia de honor ante el trono de la Virgen del Pilar. La iglesia se encuentra rebosante de público y la plaza contigua se encuentra materialmente atestada. La Pilarica ostenta una bandera con los colores de nuestra enseña patria.

La Misa, cantada magistralmente por el nutrido coro de la Juventud Católica de La Laguna, es de una emoción desbordante. A la Consagración, la notable cantante doña Clotilde Díaz de Gómez Landero, entona la sentidísima "Ave María", de Marcini. El notable poeta y orador sagrado, Rvdo. Padre Optaciano de la Vega, predicó magistralmente, esbozando la significación de la fiesta que se celebra.

A la salida se repiten las mismas muestras de entusiasmo.

A última hora de la mañana salen por las calles las Bandas de música de esta capital y las que vinieron del interior con objeto de contribuir al espectáculo anunciado en la Plaza de Toros. Dichas Bandas recorren las principales calles de la población, siendo constantemente aplaudidas, llamando poderosamente la atención la nueva Banda de Falange Española, que por vez primera intervino públicamente, y la municipal de la Villa de La Orotava, dirigida por el señor Febles.

La fuerte lluvia impidió la celebración del espectáculo organizado por Falange Española en la Plaza de Toros y la magna procesión de la Virgen del Pilar, que se han aplazado para una próxima fecha, que oportunamente se anunciará. Sin embargo, las fuerzas que habían de concurrir a la procesión formaron frente a la iglesia del Pilar, acudiendo gran cantidad de público, que al conocer la noticia de su suspensión, aprovechó la ocasión para rendir un sincero tributo a la Guardia civil.

Lástima que el tiempo impidiera la celebración de estos actos, que prometían ser el reflejo del sentir españolista del pueblo tinerfeño. Mas la Providencia así lo dispuso...

### Nota de la Comandancia General

# Tenerife, engalanado

La ciudad entera amaneció ayer vestida con sus más preciosas galas. Podemos decir que más que atendiendo a los deseos de esta Comandancia General, obedeciendo al libérrimo impulso de sus sentimientos españolistas y raciales exteriorizados unánimemente en una aportación aleteante de banderitas bicolores, que han teñido de oro y sangre el aire azul de la ciudad y los balcones y ventanas de todos sus edificios claros y multiformes, que son plástica demostración del depurado gusto de sus propietarios y arquitectos, que en un pugilato de superación han logrado hacer de esta ciudad por su simpatía acogedora y probada sanidad uno de los más bellos sanatorios del Atlántico.

Pero no sólo ha radicado esa exteriorización en las principales fachadas de esta urbe luminosa. También en los barrios más apartados y en las casas más modestas, han florecido alegremente los colores nacionales. Y es que España, en su amor generoso de madre no admite rangos, ni diferencias entre sus hijos. Ricos y pobres, altos y bajos, todos caben por igual en su eterno corazón.

También en las poblaciones interiores de la Isla, muy particularmente en La Laguna y La Orotava, ha rivalizado el vecindario entre sí para el exorno magnífico de sus domicilios, con motivo de la solemnidad del día.

Esta Comandancia General, gratamente impresionada por el ejemplo elocuente de ciudadanía demostrado por la ciudad de Santa Cruz de Tenerife y demás poblaciones con motivo de la Fiesta de la Raza, tan oportunamente entrelazada a esa otra sagrada fiesta de la Virgen del Pilar, Patrona y glorioso exponente del heroico pueblo aragonés y del benemérito Instituto de la Guardia civil, se complace orgulloso en hacer presente a los leales habitantes de esta Isla su profunda gratitud por haber demostrado con tan laudable comportamiento sus virtudes tradicionales y el altivo patriotismo del que está esmaltada y regada con su propia sangre la invicta Historia de España.

# La conjura judaica en el mundo

**(Del periódico semanal alemán para la lucha por la verdad "Der Stürmer".-Edición especial núm. 5)**

**6**

El segundo poder grande es la prensa. La prensa, que difunde contínuamente ciertas ideas, logra que estas ideas sean por fin aceptadas como verdades. Los teatros prestan servicios análogos. **La prensa y los teatros están en todas partes bajo nuestra dirección."**

### DESUNION Y GUERRA

"Nosotros somos incansables en la alabanza de la forma democrática de los Gobiernos, y con eso desuniremos la Cristiandad en partidos políticos. **Socavaremos la unión de sus naciones, causando así disturbios entre ellas. Impotentes tendrán que doblegarse a las leyes de nuestras Bancas,** que siempre serán adictas a nuestra causa. Empujaremos a los cristianos a las guerras, explotando su orgullo y simpleza. Mutuamente se matarán, dejando así espacio suficiente para los nuestros".

### PROPIEDADES

"La **propiedad** siempre aportó poder e influencia. En nombre de la Justicia parcelaremos las grandes propiedades. Daremos parte al pueblo campesino, que siempre con gran afán lo desea, pero pronto se verá asaltado por deudas adquiridas por la mala administración, y nos apoderaremos de todo con nuestro capital, y **entonces seremos nosotros los grandes terratenientes, y la propiedad nos asegurará la influencia y el respeto".**

### ORO

"Aspiremos a sustituir la circulación del oro por el papel, **para que nuestras cajas puedan recoger el oro,** a fin de que nosotros podamos dictar el valor del dinero en papel. Esto nos hace dueños de todas las existencias".

### MARXISMO

"Tendremos oradores, que sean capaces de fingir entusiasmo y de convencer a las masas. Los repartiremos entre todos los pueblos, para que les aclaren, con qué transformación queremos alcanzar la felicidad de la Humanidad. **Con oro y adulaciones ganaremos al proletariado,** y esto destruirá el capitalismo cristiano".

"A los obreros prometeremos jornales que nunca se hubiesen atrevido a soñar, pero a la par subiremos el precio de todos los artículos de primera necesidad, de tal manera, **que** nuestra ganancia sea, sin embargo, la mayor. **De esta suerte y manera prepararemos la revolución, de la que se encargan por sí mismos los cristianos, cuyos frutos empero pertenecerán a nosotros".**

### FE EN DIOS

"Mediante burlas y ataques haremos que sus sacerdotes y después su Religión queden en ridículo y odiados; y **así tendremos también el dominio sobre sus almas.** Nuestro propio beato apego a nuestra Religión y a nuestro Culto, demostrará entonces su superioridad y la superioridad de nuestras almas".

### CARGOS IMPORTANTES

"Ya hemos logrado que nuestra gente haya entrado a ocupar puestos en todos los cargos importantes; ocupémonos en dar a los Gojim (no judíos) **abogados y médicos.** Nuestros abogados aprenderán así a conocer todos sus intereses y asuntos, y los médicos, una vez en sus casas, serán sus confesores y los consejeros para su conciencia".

"Ante todo, tenemos que **apoderarnos de la enseñanza;** mediante ella propagaremos las ideas que nos pueden traer beneficio, y que formarán el punto de vista de la vida que nosotros imponemos. Si uno de los maestros cae, desgraciadamente en manos de la Justicia cristiana, socorrámosle, busquemos testigos, cuantos se necesiten, para librarle de las manos del juez, y esperemos, hasta que **nosotros mismos seamos una vez juez".**

### SERVIDUMBRE DE LA MONARQUIA

"Los monarcas de la Cristiandad están completamente inflados de vanidad y de ambición; se rodean de pompa y de muchos ejércitos. Dejadnos darles dinero para satisfacer sus necesidades; entonces los tendremos sujetos con este amarre".

### DEPRAVACION DE LA RAZA

"Cuidemos de que nuestras hijas se casen con hombres cristianos; así nos introduciremos en los círculos sociales más cerrados. Si nuestras hijas se casan con Gojim, nos serán útiles, **pues los hijos de una madre judía pertenecen a nosotros".**

### DESTRUCCION DEL MATRIMONIO

**"Difundamos la idea del amor libre,** para destruir en las mujeres cristianas el apego a los principios y ejercicios de su Religión. Cuidémonos de que el Sacramento del matrimonio sea ejecutado solamente mediante una **ceremonia civil sencilla.** Entonces tendremos a las mujeres de los Gojim aún más en nuestras manos".

### INFLUENCIA JUDIA

Desde siglos tuvieron que trabajar los hijos de Israel bajo la persecución y el desprecio, para poder allanar el camino hacia el Poder. Ellos están cerca de este objetivo; ellos dominan la vida económica de los malditos cristianos, y **su influencia sobre la política y ante todo sobre la moral, es muy grande".**

### MARXISMO

"A la hora presente, ya prefijada de antemano, haremos estallar la revolución, que arruinará todas las clases sociales de la Cristiandad, para subyugar definitivamente a los cristianos".

"Así se cumplirá la profecía de Dios, que El ha dado a su pueblo".

—

El discurso del rabino **Reichhorn** es igualmente un precursor de los Protocolos. Nadie puede negar que los acontecimientos que profetizó aquel Rabino en el año 1858 (!) se han cumplido. Lo que millones y millones de no judíos a la sazón ni siquiera presentían, y lo que cientos de miles que leían este discurso no querían creer, **se ha realizado en la actualidad.**


(c) Ministerio de Cultura 2007