Número suelto 10 céntimos

Precios de suscripción
EN CÓRDOBA Y SU PROVINCIA
Un mes. . . . . 2 pesetas
Un trimestre. . . . 6 »

LA VOZ

Diario de información
Dos ediciones
Director propietario: Ramiro Ros

Córdoba.—Año I | Domingo 29 de Agosto de 1920 | Edición de la mañana | Núm. 241

De la edición de anoche

TRIBUNA PUBLICA

Por esos barrios.....

Decíamos en nuestra charla de ayer, que lo que salta a la vista no estamos dispuestos a dejarlo en el obscuro fondo del tintero, porque así, y no con el silencio, creemos cumplir nuestra obligación.

Al poco rato de expresarnos de este modo, vimos que la calle Gutiérrez de los Rios se hallaba convertida en algo parecido a una dehesa.

Hay a la salida de esta calle, junto a la plaza de la Almagra, un depósito de carbón: a las dos de la tarde se habían colocado en el suelo varias cargas del negro combustible, en una cantidad que excedería de doce a catorce seras, y para complemento había también varias caballerías mulares que tranquilamente se comían un pienso, como si hubieran estado en una cuadra.

Todo este pequeño estorbo continuó en la vía pública, molestando al vecindario, durante varias horas, o lo que es igual, mientras comprador y vendedor se ponían de acuerdo, y en tanto que la romana entraba en funciones y se ultimaba el negocio.

Esto ocurrió ayer, a las dos de la tarde, en la plaza de la Almagra, en donde el abuso registrado se repite con frecuencia.

¿Es que no hay guardia municipal en el distrito, o está ocupado en otras funciones, o durmiendo la siesta?

¿Estaría leyendo el nuevo reglamento? Si era esta la causa de su ausencia debería armonizar la lectura con el cumplimiento de las demás obligaciones, y no permitir que se estorbe el tránsito público del modo que estaba ayer el sitio indicado.

Cuando las ranas críen pelo prestará la guardia municipal el verdadero servicio que le está encomendado.

En el trayecto que media desde la plaza de la Almagra a la del Huerto de San Andrés, el destrozo del piso es un reflejo de la defectuosa administración municipal que estamos soportando: hay baches monumentales, y tan peligrosos para el tránsito de coches, que tememos que ocurra algún grave accidente: como medida previsora debería prohibirse el paso de toda clase de vehículos mientras se atiende a la reparación, o por lo menos establecer una sucursal de la Casa de Socorro para acudir con mayor presteza al auxilio de las víctimas.

No exajeramos, y como comprobante de la certeza de cuanto llevamos dicho, invitamos a los concejales que integran la comisión de Fomento para que puedan verlo por sus propios ojos: pero, no lo harán seguramente, porque esos señores no quieren molestarse ocupándose de estas pequeñeces, que ellos no ven y el vecindario censura.

En otros tiempos se cuidaban los concejales en que el piso de las calles donde tenían sus domicilios estuvieran en condiciones aceptables: hoy ni eso; porque hay calles, en donde viven dos miembros de la Corporación, las cuales ofrecen una lamentable perspectiva.

Si se atendieran las indicaciones de la Prensa, como es debido, no estaría el piso de las calles de Córdoba en la censurable situación en que se hallan.

Hemos tropezado con un ejemplar del nuevo reglamento de la guardia municipal, que difiere algo, muy poco, del antiguo.

Con más tiempo ojearemos el nuevo estatuto del cuerpo.

Por hoy consignaremos que entre los encargos que se hacen a los guardias hay uno por el cual están obligados a dejar la *cera* a las señoras, como un deber de respetuosa atención.

¿La *cera*?, habrán dicho algunos guardias.

Sí, hombre, las velas que llevan las señoras en las procesiones.

Martín Porras.

En favor de la enseñanza

Tenemos verdadero gusto en consignar que los premios en metálico que se distribuirán solemnemente mañana domingo, a las siete de la tarde, entre los alumnos pobres más sobresalientes del distrito de la Catedral, en la escuela nacional de niños del referido distrito, han sido formados con los donativos hechos por los señores siguientes:

Don Francisco Amián Gómez, exconcejal por el distrito de la Catedral e iniciador de tan culta fiesta escolar, 100 pesetas; excelentísimo señor don Rafael Jiménez Amigo, ex-concejal por el mismo distrito y presidente de la Diputación provincial, 25; ilustrísimo señor don Francisco Fernández de Mesa, alcalde y concejal por el mismo distrito, 25; don Sebastián Barrios Rejano, concejal por el referido distrito, 25; don Miguel de Cañas Vallejo, idem idem, 25; don Francisco Rodríguez Molina, idem idem, 25. Total para premios, 225 pesetas.

Además, la Junta de festejos en honor de la Virgen de los Faroles ha acordado contribuir con 50 pesetas para los gastos que ocasione tan culto y laudable festival, que debiera celebrarse todos los años en los demás distritos de Córdoba.

En la Casa de todos

El alcalde accidental

Esta mañana despachó los asuntos del día el alcalde accidental don Ramón León Priego.

Al medio día el señor León Priego estuvo en el Gobierno civil cumplimentando al señor Blasco Perales, al cual facilitó varios documentos relacionados con el asunto de los trigos, harinas y pan, de cuyo importantísimo problema se ocupará detenidamente la junta provincial de subsistencias en la reunión que celebrará esta tarde a última hora.

El cabildo próximo

Hemos oido decir que en el cabildo que celebrará el lunes próximo la corporación municipal, se plantearán debates interesantes.

La sesión será presidida por el alcalde señor Fernández de Mesa, el cual regresará mañana en el tren expreso de Chipiona, donde ha pasado varios días acompañando a su distinguida esposa e hijos, que veranean en aquella playa.

La minoría liberal

Convocados por el exalcalde y leader de la mayoría liberal de nuestro Ayuntamiento, se reunirán el lunes a las diez de la noche en el Casino Liberal los concejales que integran aquélla.

En la reunión, que ha sido convocada a requerimiento del señor Tienda, se estudiará la memoria redactada por éste y que se refiere a la transformación del presupuesto municipal.

Varios pagos

Sabemos que el alcalde, señor Fernández de Mesa, antes de marchar a Chipiona firmó el libramiento de la cantidad que se adeudaba a los abastecedores de la casa de socorro y que motivó el que se diera el triste caso de no poder vendar, como disponen los preceptos médico-sanitarios, a un herido, hecho que levantó la protesta enérgica de la ciudad, que condenó la incuria y el abandono de nuestros munícipes en materia de tanta importancia.

***

Esta mañana les fueron abonadas a los cocheros «Posturita» y «Avería» dos cuentas de ocho pesetas cincuenta céntimos, importe de los servicios que prestaron a los concejales señores Pérez Guerrero, León Priego, Tienda, Lacalle, Fernández Vergara, Avilés y Diéguez, de los coches que utilizaron para ir a la estación de Cercadilla a despedir a los hijos de los huelguistas de la zona minera de Riotinto.

También le fué abonada otra factura al cochero Alfalla, que importaba cuatro pesetas cincuenta céntimos, de un servicio al concejal señor Diéguez, que tuvo que realizar una gestión en la cárcel, por delegación del señor alcalde.

Dichas cuentas han sido abonadas por la secretaría especial del señor alcalde.

La comisión de Abastos

El presidente de la comisión de Abastos, señor Fernández Vergara, nos ha comunicado que diariamente, por los brigadas de la guardia municipal Antonio Muñoz y José Rivera, se practican por dos veces, mañana y tarde, repesos de pan y leche, y se hacen otras revisiones en los mercados.

También nos dijo que se enviaban frecuentemente nuestras de artículos alimenticios al Laboratorio Municipal.

El servicio de las sillas

El próximo martes, día 31, a las doce del día, tendrá lugar en el despacho oficial del alcalde, el remate de la subasta para el arriendo del servicio de colocación y cobranza de las sillas para los paseos públicos, por cinco años, a partir del día 1 de Abril de 1921 y terminará el 31 de Marzo de 1926.

El tipo sobre que ha de basar la licitación se fija en la cantidad de 10.500 pesetas, que representa el ingreso total de este contrato en cada anualidad.

Una rectificación

Mejor informados tenemos que decir que las ropas que se les facilitaron a varios de los niños de Riotinto que ayer estuvieron en Córdoba de paso para Belmez y Peñarroya, no fueron donadas por el concejal republicano señor Salinas, sino costeadas por el Municipio y por iniciativa del alcalde interino don Ramón León Priego.

El almuerzo de ayer

El almuerzo que un grupo de concejales celebró ayer en el restaurant de los hijos de Miguel Gómez, no tuvo carácter político, como por algunos se ha creído, y lo prueba que a él asistieron conservadores y liberales.

Fué una comida íntima e improvisada, para dar tiempo a ir a la estación a despedir a los niños de Riotinto.

Círculo de la Amistad

Se anuncia a concurso la Repostería de este Círculo, admitiendo las proposiciones hasta el día 10 del próximo Septiembre.

Instrucción Pública

Se ha ordenado pase a informe de la inspección, el expediente de sustitución por imposibilidad física del maestro don José Gallego Castillo, de Cabra.

Gobierno civil

Por averías

El jefe de la estación de Lucena comunica al gobernador civil de la provincia que el tren número 404 ha parado en el kilometro 57-205 una hora y ocho minutos, por descomposición de la máquina auxiliar.

La Unión musical

Esta sociedad oficia al gobernador, con fecha de hoy, que el día 29 del actual, y en su domicilio social, calle Jesús María, sin número, se reunirá en sesión ordinaria, y después seguirá reuniéndose dos veces mensualmente en días feriados, como ordena su nuevo reglamento.

De minas

Doña Natividad Menacho Raya solicita la pertenencia de una demasía de hulla de la mina «Manuela II», número 457 bis, sita en el término municipal de Belmez y en el paraje intermedio entre Valfrio y Arroyo del Puntal.

De intrusismo

El alcalde de Aguilar comunica que el intruso Félix Carmona Sauce, denunciado por ejercicio ilegal de la profesión veterinaria, por el subdelegado del distrito, ha sido regenteado por dicho señor hasta hace poco tiempo.

No creemos sea esto motivo para que dicho intruso siga ejerciendo, por lo que rogamos al señor gobernador oficie nuevamente a dicho alcalde ordenando la clausura del referido establecimiento.

Exportación de aceites

Se conceden las siguientes autorizaciones para remitir aceite: a los señores Rodríguez Hermanos, 33.387 kilogramos con destino a Vigo, Madrid y Cieza; a Carbonell y Compañía, 4.550 para Bobadilla, Torredonjimeno, Madrid, San Clodio y Puebla de Valverde.

Cambio de destino

El gobernador oficia al director general de Seguridad, preguntando el verdadero destino del vigilante de primera clase Constantino Blanes Luzafa, trasladado en comisión a Valencia y seguidamente destinado al Campo de Gibraltar.

Licencias de caza

El gobernador civil de esta provincia ha concedido licencia de uso de armas y para cazar a los señores siguientes:

Don León García Bartolomé, de Córdoba; don José Aguilar Simón, de idem; don José Aguilar Toro, don José Durán Valle, don Juan Antonio Pacheco Bermúdez y don Manuel, don Antonio y don Juan Bobis Moreno, de Cabra.

De la provincia

La guardia civil de Montilla ha detenido al paisano Antonio Ramirez Martín, que estaba reclamado por el Juzgado de Instrucción del partido, por el delito de estafa.

—Por hurtar uvas han sido detenidos en el pago de Fuente de la Higuera, del término de Montilla, las vecinas de Aguilar, Dulcenombre García Martínez, Remedios Montesinos Roca y Araraceli Carmona Cabezas, que se habían apoderado de diez kilos de uvas.

Carteristas.—La guardia civil de Montilla ha detenido a los indocumentados presuntos carteristas, Manuel Aguilar Gas y José Luque Montilla, vecinos de Córdoba.

Por infractor.—Por el sargento de la guardia civil de Puente Genil ha sido denunciado el vecino Diego Fernández Jiménez, que montado en un carruaje fué sorprendido en la carretera que conduce a la estación férrea, infringiendo el reglamento de carreteras.

Del hecho se ha dado cuenta al señor alcalde de dicho pueblo.

Pastoreo abusivo.—La guardia civil de Puente Genil denuncia al vecino de aquel pueblo, Francisco Cabezas García, el cual apacentaba 30 cabezas de ganado cabrío, de su propiedad, en un rastrojo de trigo de don Manuel Bascón.

—Por igual causa ha sido denunciado por la guardia civil del puesto del Espíritu Santo de esta capital, el vecino de Fernán-Núñez, Juan Gómez Torres, que además estropeaba las cunetas de la carretera general de Madrid en el kilómetro 408.

—Por carecer de licencia ha sido denunciado el vecino de Puente Genil, Rafael Escarlona (Mellizo), que infringía la ley de caza.

Detención.—En Montilla ha sido detenido el gitano Rafael Reyes (a) Gangrena, por servir de corredor en un trato de un burro y una burra de dudosa procedencia.

MILITARES

Servicio de la plaza para el día 29 de Agosto

Guardia del Principal y cárcel, Regimiento de la Reina.—Jefe de día, comandante de la Reina, don José del Valle Burgos.—Imaginaria, otro de Sagunto, don Pedro Sánchez Sánchez.—Visita de Hospital y Provisiones, tercer capitán de la Reina.—Reconocimiento de suministros, primer capitán de artillería.—Vigilancia, los cuerpos de la guarnición.

De orden de S. E., el comandante sargento mayor, *Rafael Sánchez Gómez.*

Licencia

Se han concedido quince días de permiso al teniente del regimiento de la Reina, don José Santonja Pérez.

Vacaciones

Ha llegado a esta capital para disfrutar permiso, el alumno de la Academia de Artillería don José Jáudenes Rey.

Prácticas

Se encuentra en esta capital, procedente de Almodóvar del Campo, el alumno de infantería, don Antonio Morales García de la Santa, que viene en uso de prácticas.

Para incorporarse

Para incorporarse a su destino, ha marchado a Tarragona el alférez de infantería don Federico Fernández Jiménez Castillejos.

Regreso

Terminado el permiso que le fué concedido, ha marchado a Larache el alférez de infantería don Francisco Rodríguez de Austria.

A Toledo

Ha marchado a Toledo, después de disfrutar permiso, el capitán de infantería don Emeterio Ortega Porrelas.

A su destino

Ha marchado a Gerona, el alférez de infantería don Rafael Carbonell Muñoz, para incorporarse a su destino.

Gran Laboratorio Químico

Se analizan toda clase de minerales, aguas, sustancias alimenticias, bebidas, abonos de tierras, combustibles, materiales de construcción, grasas, aceites, etc.

-- Precios económicos --

Se gestionan toda clase de asuntos mineros.

Copia y confección de planos

Dirigirse a **D. Miguel Alvarez,** San Hipólito, 10.—Córdoba.

BUEN SERVICIO

El alférez jefe de línea de esta capital, don Fermín Pascual Martín, participa que el día 20 llegó a noticias suyas que de esta capital habían desaparecido dos individuos llamados Bernardino Núñez y otro, conocido por «El Sobrino», y sospechaba llevaran caballerías procedentes de robo.

La pareja de requisitoria, Rafael Ruiz Salido y Pedro Soto Cidoncha, han concurrido diariamente a la estación de Cercadilla en espera de la llegada de los trenes de Belmez, sin resultado positivo alguno.

En vista de ello, el alférez señor Pascual ordenó a la referida pareja verificara un reconocimiento en el domicilio de dichos sujetos, dando por resultado la detención de ambos individuos en la calle Nieves número 5, en donde tenían su guarida.

A la llegada de los guardias, dichos individuos se ocultaron debajo de las camas, en donde estaban acostadas sus respectivas amantes.

Al ser interrogados, dijeron llamarse Rafael Expósito (a) «Sobrino», de 38 años de edad, soltero y natural de ésta, y Bernardino Núñez Ramírez, de 25 años, soltero, natural de Castuera (Badajoz) y vecino de Córdoba, confesándose autores del hurto de tres mulos que pastaban en un rastrojo, cuyos mulos habían conducido de noche y por jornadas hasta Cabezas Rubias (Ciudad Real), donde llegaron el día 21, vendiendo seguidamente los semovientes en la cantidad de 3.000 reales a un tratante llamado Ramón López.

El dinero cobrado se lo repartieron a medias, invirtiéndolo después en pagar el viaje de regreso a Córdoba, y abonando de paso varias deudas pendientes.

La guardia civil ha comprobado que ambos sujetos son de pésimos antecedentes, pues «El Sobrino» estaba reclamado por el juez, por el hurto de unas ovejas y por salteador de trenes, y el Bernardino se fugó de la cárcel de Valsequillo, en donde estaba preso por estafa a la Compañía de Madrid, Zaragoza y Alicante.

Dichos sujetos pasaron a la cárcel a disposición del Juzgado de Instrucción.

Merece plácemes este servicio y esperamos no sea el último en beneficio de los ciudadanos honrados.

ELECTRICIDAD
Trenas y Fernàndez
(Sucesores de Ricardo Villamor)
Venta e instalaciones de material eléctrico.—Servicio hasta las once de la noche.
Alfonso XIII, 6 (frente a "La Mosca de Oro")
Teléfono 431

TRIBUNALES

Vistas para el día 30

Sección primera.—En esta sección se verá la causa seguida por el delito de lesiones, tramitándose en el juzgado de esta capital, contra Mariano Juliá Cecilio.

Será defendido por el abogado don Enrique Aguilar Tablada, y representado por el procurador señor Usano.

Sección segunda.—Celebrará la vista de la causa instruida en el juzgado de Montoro, por delito de lesiones, contra Pedro García Peláez.

La defensa está encomendada a don Pascual Calderón, y representará al procesado el procurador señor Arévalo.

Sentencias

En la causa instruída por el juzgado de instrucción de Córdoba contra Francisco Estévez Casanova y Alfonso Mérida Expósito, por doble delito de hurto, se ha dictado sentencia, condenando al Estévez Casanova, por el primero de ellos, a la pena de cuatro años, dos meses y un día de presidio correccional con más trescientas pesetas de indemnización, y absolviéndole por el segundo.

El Alfonso Mérida Expósito fué absuelto libremente por ambos.

Licenciamientos

Por la Junta de gobierno de esta Audiencia provincial han sido aprobados los licenciamientos correspondientes a Bernarda Expósito, conocida por Araceli Arroyo Sabán, condenada que fué en causa seguida en el juzgado de Lucena por el delito de hurto, para el día 24 de Septiembre próximo.

También se aprobó, para el primero de Noviembre el de Enrique Nevado Delgado, procesado por el juzgado de Montoro.

Incoaciones

Se han incoado sumarios en el juzgado de Córdoba, por estafa cometida a don José Castillejo.

En el de Priego, por hurto de ciento veinte pesetas a Fernando Luque y Alfonso Ortiz, vecinos de Carcabuey, desconociendose los autores.

En el de Fuente Obejuna, por hurto de caballerías a Juan Moyano Sierra, Virginio Cepas y Rafael Cepas.

En el de Pozoblanco, por hurto de un caballo al vecino de Torrecampo don Alfonso Crespo.

En el de Cabra, por intento de suicidio y lesiones de Francisco Manchado Espinar.

En el de Montoro, por hurto de caballerías a Juan Porras García Arjonilla y Francisco López Vioque, cometido en la finca «Cebrián», término de Villafranca.

En el de Pozoblanco, hurto de un caballo, propio de don Juan Pedro Cabeza, vecino de Villanueva de Córdoba.

En el de Hinojosa del Duque, hurto o robo de caballerías, intervenidas por la guardia civil a los gitanos Andrés Cortés, Vicente Sánchez y Santiago y Dolores Maya Jiménez.

En el de Castro del Río, robo de doscientas setenta y cinco pesetas a Juan Palomo, y otra causa en el mismo juzgado por disparo de arma de fuego, sin que acusen más datos los partes de incoación.

En el de Lucena, suicidio del vecino de aquella población Gregorio Madrigal Romero.

Convocatoria al cobro

Nuevamente se hace por la Audiencia a los jurados, peritos y testigos que hayan intervenido en las vistas celebradas en los sumarios correspondientes desde el día 1 de Abril del año actual hasta la fecha.

Se señalan como horas: de una a doce de la mañana de todos los días hábiles en la secretaría de dicho Tribunal.

El Ayuntamiento ha dimitido en pleno.--La asistencia de la opinión pública.--Manifestaciones de adhesión al alcalde.-El futuro municipio zaragozano

(POR TELÉFONO)

Zaragoza 28.—Se reunió hoy el Ayuntamiento en sesión extraordinaria bajo la presidencia del primer teniente de alcalde señor Baselgas. Asisten únicamente diecinueve concejales, pues los restantes están de veraneo.

Las tribunas están atestadas de público, en su mayor parte individuos significados en la política derechista, y miembros de la acción ciudadana.

El concejal derechista señor Sánchez Muñoz presentó una proposición pidiendo que el Ayuntamiento dimitiera en pleno, en vista del fracaso sufrido y de la sanción que sobre los municipios había hecho caer la opinión pública con indiscutible unanimidad.

Hablaron otros concejales justificando su actitud al dar el voto favorable a la readmisión de los bomberos despedidos por el alcalde.

Dijeron que si adoptaron esta medida fué porque hubo momentos en los que se creyó que la asistencia de la opinión pública empezaba a flaquear y se temió que quedaran abandonados los servicios públicos, que el vecindario prestaba en sustitución de los huelguistas.

Por último, después de larga discusión, el Ayuntamiento acordó dimitir en pleno. Como esta dimisión no se admite legalmente, se acordó que personalmente los concejales se incapacitasen a sí mismos para continuar en el municipio.

Este acuerdo fué acogido por el público con grandísimas manifestaciones de alegría, dándose vivas a Zaragoza y a los concejales honrados. Se exteriorizó el desagrado del público contra los concejales que se mostraban rehacios a la dimisión.

Después de tomar este acuerdo, los concejales dimisionarios se pusieron al frente de una comisión que fué a visitar al alcalde señor Hornos en su domicilio.

Una comisión subió a comunicarle lo acordado, mientras el público prorrumpía desde la calle en vivas y aclamaciones.

El señor Hornos, profundamente emocionado se asomó a uno de los balcones de su domicilio intentando dirigir la palabra a los manifestantes, pero su emoción era tan viva, que sólo pudo proferir un estentóreo viva a Zaragoza.

Se asegura que el futuro Ayuntamiento estará formado por ex-alcaldes y personas de indiscutible prestigio. Es el anhelo de la opinión, formar un municipio dotado de una gran autoridad. Se solicitará que en lo sucesivo los alcaldes de Zaragoza sean nombrados por Real orden.

La policía tuvo noticias de que los bomberos despedidos estaban celebrando una reunión clandestina en un solar propiedad del Ayuntamiento. Cuando los agentes llegaron al lugar de la reunión, sólo pudieron saber que, efectivamente, allí habían estado deliberando, pero se habían marchado ya a sus casas.

LOCALES

La guardia municipal del distrito de San Pedro denuncia que anoche se promovió un fuerte escándalo en la calle Nacimiento, a consecuencia de que encontrándose en la puerta de su domicilio en la casa sin número de la referida calle, un individuo llamado Leonardo Cañizares Carmona, se presentó Antonio Coll Maya, dirigiendo insultos y maltrató de palabra y obra al Leonardo.

Al intentar separarlos Luis Austria, resultó herido, siendo asistido en la casa de socorro, de una herida leve en el dedo pulgar de la mano izquierda.

—Ha sido denunciado el cochero de punto número 78, Rafael Rivas, que se encontraba con el coche en el lateral del Gran Capitán, junto al Salón Ramírez, estando prohibido por la superioridad.

El Rivas manifestó que tenía el vehículo ocupado.

—Han sido conducidos a la comisaría de vigilancia, los jóvenes Rafael Gómez Cobos y José Valero Luch, que promovieron escándalo en la calle Realejo.

—El guardia municipal del distrito del Alcázar Viejo, denuncia, que hace dos días no aparece para hacer la limpieza el carrero número 2, quejándose el vecindario de este abandono.

—Los vendedores de pescado de la plaza de Sánchez Peña se quejan de que no tienen agua en las fuentes de dicho mercado, y que, además no tienen luces, teniendo que alumbrarse con las que ellos costean de su bolsillo particular.

—En breve marchará al extranjero el diputado provincial don Antonio Gómez Godino.

—El vecino de Doña Mencía Juan Cantero Sala ha dado cuenta en la Jefatura de vigilancia de que a la llegada del tren correo de Málaga, en la tarde de ayer, había notado la falta de un cuaderno con seis billetes de a cien pesetas cada uno, ignorando si se le había extraviado o se lo habían sustraído.

—Al juez municipal de esta capital se ha dado cuenta de que Prudencio Rodríguez Huertas viajaba con un billete caducado de ida y vuelta.

El hecho ha sido denunciado por el jefe de la estación Central y el individuo ha sido detenido.

—El dueño de la repostería de la Fuensanta, don Gabriel Montero Ruiz, nos ha visitado para decirnos que no tiene nada que ver en una denuncia que contra varios dependientes suyos se ha formulado por haber cometido graves faltas en la clínica del doctor Luanco.

Acojemos sin reservas esta rectificación, en la que queda a salvo la honorabilidad del referido señor Montero Ruiz, industrial que goza de prestigio en esta plaza.

—A las siete de la mañana, próximamente, pasó sobre nuestra capital un avión, ignorándose la nacionalidad a que pertenezca el aparato.

La dirección era como de Sevilla y continuando hacia Madrid.

Como el aparato hacía el vuelo a tan poca altura, el ruido del motor hizo que el vecindario se diera cuenta del paso del aeroplano.

Sociedad de ganaderos de la provincia de Córdoba

Semana del 29 de Agosto al 4 de Septiembre de 1920

RESES MAYORES

Don José Guzmán, 8 a 3'77 pesetas; don Eduardo Ramírez, 6 a 3'78; don Rafael Otero, 2 a 3'79; don Manuel Fernández, 6 a 3'79; don Manuel Crespo, 1 a 3'79; don Miguel de la Rosa, 3 a 3'79; don Antonio Castro, 7 a 3'79; don Juan Polo, 10 a 3'79; don Ricardo Díaz, 5 a 3'80; doña Antonia Rodríguez, 4 a 3'80; don Antonio Miranda, 2 a 3'80; don Francisco Martínez, resto, a 3'80.

TERNERAS

Don Rafael Enríquez, semana, a 4 pesetas.

MENORES

Señora viuda de Velasco, 8 a 2'47 pesetas; don José Jiménez, 30 a 2'47; don Alfonso Laguna Serrano, 28 a 2'47; don Juan Palomino, 15 a 2'47; don Esteban Díaz, 25 a 2'48; don Rafael Enríquez, 10 a 2'48; don Francisco Salinas, 5 a 2'48; don Francisco P. Jurado, 30 a 2'49; don Francisco Martínez, resto, a 2'50.

Nota.—Los precios libres para el entrador son:

De 3'54 a 3'57 para el ganado vacuno; a 3'77 para terneras; de 2'24 a 2'27 para lanar y cabrío.

Precios de venta al público, del 30 de Agosto hasta nueva cotización:

Vaca con hueso, kilo a 3'90; idem sin hueso, a 5'30; ternera con hueso, a 4'10; idem sin hueso, a 5'60; macho, a 3'00.

Gran realización

Por tener necesidad de hacer reformas en el Gran Establecimiento de Tejidos y Novedades de JOSE CARRILLO PEREZ, calle Claudio Marcelo, número 7, para dar cabida a las importantes compras que tiene contratadas para la próxima temporada de **otoño e invierno**, se liquidan por insuficiencia de local a precios de fábrica, durante el mes de **Agosto**, todas las partidas de géneros sobrantes de la temporada de verano a precios baratísimos.

Visitad este Gran Establecimiento y obtendréis verdaderas ventajas al efectuar vuestras compras.

La casa que más barato vende y mejor surtido presenta
Especialidad en lutos de todas clases

Comprobar los precios antes de visitar otros establecimientos.

Depósito de Driles Ingleses y Sedas crudas legítimas del Japón.

Solo durante el mes de Agosto

JOSÉ CARRILLO PEREZ.--Calle Claudio Marcelo. número 7

A nuestros suscriptores

Rogamos con gran encarecimiento a nuestros suscriptores de dentro y fuera de la capital, nos comuniquen cualquier deficiencia que encuentren en el reparto, envío y venta de nuestros ejemplares, para corregirla inmediatamente.

(c) Ministerio de Cultura 2007

José López de la Manzanara

:-: Cosechero y exportador de vinos :-:

Especialidades Moriles finos — El Triunfo, El Gran Capitán, "Sí Sí,,

Información telefónica

El jefe del Gobierno habla a los periodistas de la crisis planteada

Los periodistas, al ser recibidos por el jefe del Gobierno, le interrogaron sobre la información política que publica hoy el periódico «El Siglo Futuro», el cual hace historia detallada del planteamiento de la crisis, y expone la solución que ha de dársele, según deducciones cuyos razonamientos aporta.

El presidente del Consejo les contestó sonriendo: Sí; es un programita; pero ya saben ustedes que en estas cosas cada periódico quiere mantener a todo trance su punto de vista y procura hacerlo predominar.

El periodista insistió, diciendo al señor Dato que parecía ser que este programa coincidiría con los acontecimientos.

Dato repuso: Yo ignoro aún lo que ha de acordarse en el Consejo de ministros que se celebrará el lunes. Por mi parte expondré a los ministros cuál es la situación provocada por la dimisión de Bergamín, y cada cual dará su opinión.

Siguió diciendo el reporter que la información de «El Siglo Futuro» había sido aceptada como verosímil, toda vez que parecía estar hecha por el señor Senante, y éste había visitado al presidente en los últimos días, teniendo ocasión de informarse del criterio que animaba al Gobierno.

—Es cierto—repuso el presidente—que el señor Senante me ha visitado en estos días, pero lo ha hecho siempre acompañado por la comisión vasco-navarra, y hablé con él a presencia de esos comisionados y del ministro de Hacienda, por lo que no tratamos, ni siquiera incidentalmente, de la cuestión política.

Lo de «El Siglo Futuro» es una opinión como cada uno puede formular la suya.

—Pero parece ser que a usted no le desagrada esa opinión,—insinuó otro reporter.

A mí lo que no me desagradaría sería desertar de mi cargo si tvuiera manera de hacerlo conscientemente...

En fin, señores, hasta el lunes. Supongo que habrá expectación hasta entonces y estarán ustedes impacientes, pero debo hacerles la consideración de que en estas cosas ocurre como cuando se espera un gran debate parlamentario o una magnífica corrida de toros, que después de mucho esperarla resulta sosa. Eso puede ocurrir; que el Consejo del lunes les parezca soso, aunque creo que no.

Repito que expondré la situación política tal como yo la vea después de la dimisión de Bergamín, e ignoro aún el camino a seguir.

La «Gaceta»

Este diario oficial publica hoy las siguientes disposiciones de interés general:

Nombrando vocal permanente del Tribunal de Cuentas a don Francisco Burillo Palacio, don Manuel Romero y don Leonardo Rodríguez Lavín.

Nombrando presidente del consejo forestal a don Fernando Salas López.

Nombrando consejero de la inspección general de ingenieros de minas a don Ricardo Gómez Valderrama.

Disponiendo que los desertores indultados puedan acojerse a los beneficios de la reducción del servicio en filas.

En el Ministerio de Marina

El señor Dato recibió a los periodistas al mediodía en el Ministerio de Marina, diciéndoles que los Reyes continúan sin novedad en Santander, hasta el lunes próximo que irán a Bilbao.

Recibió el jefe del Gobierno la visita del gobernador del Banco de España y del general Mille.

También estuvo el señor Ruano en el Ministerio, comunicando al presidente los telegramas que había recibido de provincias, los cuales acusan completa tranquilidad en toda España.

Nos dijo el señor Dato que el lunes próximo se celebrará Consejo de ministros, a las cinco de la tarde, en la Presidencia.

El proyecto referente al uso de armas.

Esta mañana recibió a los periodistas el subsecretario de la Gobernación, manifestándoles que esta tarde se llevaría al presidente del Consejo el proyecto referente al uso de armas.

La intervención oficial será desde la fabricación de las armas hasta su entrega a los compradores, se centralizará en un sólo organismo gubernativo todas las intervenciones que hoy están diluidas.

Se renovarán todas las licencias. El proyecto alcanza otros extremos que no se harán públicos mientras no se apruebe.

Los patronos del ramo de construcción han declarado el lock-out

El gobernador civil recibió a los periodistas, manifestándoles que la Federación Patronal ha tomado el acuerdo de cerrar todas las obras pendientes en Madrid.

El paro se hará extensivo a todos los talleres relacionados con el ramo.

El gobernador ha comunicado al Gobierno la adopción de la medida. Dijo el gobernador que la opinión no debía alarmarse, pues no se trata de un lonck-out determinado por la actitud de los patronos, sino de un cierre forzoso por carecerse de elementos a causa de la huelga en determinadas secciones del ramo.

El marqués de Grijalba ha citado al señor Junoy para gestionar la solución de este nuevo conflicto, que, a pesar de cuanto se dice, reviste una excepcional importancia.

Para evitar el lock-out

El gobernador de Madrid continúa haciendo gestiones para evitar la declaración del lock-out como parece ser pretenden los patronos del ramo de construcción en vista de la actitud de los obreros.

La huelga de metalúrgicos

Hoy han continuado las gestiones de las autoridades para llegar a un acuerdo entre patronos y obreros metalúrgicos.

El proyecto de uso de armas, agrada a Dato

El señor Ruano nos dijo esta tarde que había entregado al jefe del Gobierno el proyecto referente a la restricción en el uso de armas, el cual había satisfecho por completo al señor Dato.

Nuevas operaciones en Marruecos

El Alto Comisario de España en Marruecos comunica que en la jornada anterior nuestras tropas, después de un movimiento efectuado con gran éxito, ocuparon Keritez y Afuriz en Renla.

Después de esta operación se ha restablecido la tranquilidad en el territorio.

Hemos establecido posiciones en Kenkera y Renla.

El enemigo sufrió numerosísimas bajas. Sobre el campo dejaron diez y seis muertos, de ellos dos jefes de gran importancia.

Firma de Guerra

Hoy han sido firmados los siguientes decretos del Ministerio de la Guerra:

Admitiendo la dimisión, por motivos de salud, al intendente de la sexta región, don Angel Matoses.

Disponiendo que el inspector médico don Enrique Feito cese en el mando de la Inspección de Sanidad de la cuarta región, y pase a la reserva por edad.

Nombrando para sustituirle al inspector médico de segunda don Gonzalo Fernández.

Promoviendo a inspector de Sanidad al inspector de segunda don Pedro León.

Nombrando inspector de Sanidad de la segunda región, al coronel don José Salván.

Concediendo la gran Cruz del Mérito Militar, con distintivo blanco, al general de brigada honorario en situación de reserva, don Antonio Gil.

El subsecretario de Gobernación dice que el lock-out no tiene carácter de tal

A media tarde nos recibió el subsecretario de Gobernación, diciéndonos que los patronos del ramo de construcción, en vista de que no cuentan con elementos obreros suficientes para continuar trabajando, pues solo acuden a las obras los de determinadas labores, que son complementarias de otras cuyos individuos están en huelga, han decidido a partir del lunes prescindir de los que siguen yendo al trabajo, por no tener manera hábil de seguírselo proporcionando.

Hizo constar el subsecretario que no se trata de la declaración del lock-out, sino de una medida impuesta por las circunstancias.

De Provincias

Alicante

Protestas contra los atentados

Alicante 28.—Se reunió el Ayuntamiento, acordando telegrafiar al alcalde de Zaragoza en son de protesta contra la actuación criminal de los sindicatos.

Los concejales republicanos se opusieron, promoviéndose un gran escándalo.

Barcelona

Mata a su novia, hiere a su suegra y se suicida

Barcelona 28.—En San Hilario, el vecino Juan Solá, por disgustos con su novia, agredió a ésta con cuchillo, causándole la muerte. Hirió después a la madre de la novia, y huyó, suicidándose pocas horas después.

El conflicto de la Canadiense sigue en pie

Barcelona 28.—Asegúrase que los empleados de la Compañía Canadiense se han reunido, acordando rechazar las bases recientemente firmadas, según las cuales aceptaban las condiciones propuestas por la empresa.

Pasquines clandestinos

Barcelona 28.—En los árboles y postes del Esanchen, han aparecido hoy numerosos pasquines, en los que se combatía el sindicalismo.

Fué detenido y multado un individuo al que los agentes sorprendieron colocando dichos pasquines.

Aprehensión de tabaco

Barcelona 28.—En un bar de la calle Boiza, un inspector de la Compañía Arrendataria practicó un registro, incautándose de grandes cantidades de cigarrillos de contrabando y paquetes de cigarros puros.

Bilbao

Reunión pro presos

Bilbao 28.—En la casa del pueblo se reunieron doscientos cincuenta obreros del muelle, acordando enviar cuatrocientas pesetas para auxiliar a los compañeros encarcelados con motivo de la huelga.

Las huelgas planteadas.—Impresiones optimismas.

Bilbao 28.—El gobernador civil ha conferenciado con el comité de huelga de obreros del muelle para llegar a una solución.

También se entrevistó la primera autoridad de la provincia con el presidente y secretario del comité de huelga del ramo de construcción.

Las impresiones que se tienen sobre la solución de este conflicto son muy optimistas.

Las huelgas del muelle y del ramo de construcción

Bilbao 28.—Continúan en el mismo estado las huelgas de los trabajadores del muelle. Hoy han entrado al trabajo más obreros que en días anteriores.

En el frontón principal se celebrará mañana un mitin organizado por los cargadores del muelle y obreros del ramo de construcción.

Se hacen gestiones para resolver la huelga de los obreros ebanistas.

Se tienen impresiones optimistas respecto de la solución de la huelga de obreros del ramo de construcción.

—Se reunieron los carreteros de la Casa del Pueblo, acordando pedir el aumento de diez pesetas en los jornales, que se les abone la mitad de los jornales devengados durante los días de huelga, readmisión de los despedidos y libertad de los detenidos.

Las regatas de traineras

Bilbao 28. Reina gran entusiasmo para las regatas de traineras, que se celebrarán en breve.

La mayoría de los veleros que tomarán parte en las pruebas pertenecen a la costa bilbaina.

El Ayuntamiento ha concedido un premio de dos mil pesetas.

—Llegó el príncipe Albany, hospedándose en casa de los condes de Heredia Spínola.

Fueron recibidos por las autoridades.

Ecija

El aceite a precio de tasa

Ecija 28.—Debido a las gestiones realizadas por el Municipio de esta población a fin de que se le adjudicase aceite al precio de tasa, se tienen noticias de que se recibirán de un pueblo de la provincia de Córdoba cinco mil kilos, que han sido concedidos por la Comisaría de Abastecimientos.

Esta concesión da lugar a comentarios en este pueblo, por ser uno de los principales centros olivareros.

Granada

Un infanticidio

Granada 28.—En el vecino pueblo de Cogollo de Guadix un individuo que tenía antiguos resentimientos con una familia, penetró en la choza en que ésta habitaba, en ocasión en que solo se hallaban dos de los hijos, ambos de pocos años. El individuo en cuestión apuñaló a uno de los niños, causándole tan graves heridas que falleció a poco. El otro muchacho logró darse a la fuga. El feroz criminal le persiguió intentando darle muerte, pero al chico logró refugiarse en una casa próxima, donde varios labradores le protegieron.

El asesino huyó, pero pocas horas después se presentó expontáneamente en la cárcel de Guadix.

Pamplona

Los harineros pondrán las fábricas a disposición del Gobierno

Pamplona 28.—El presidente del comité ejecutivo de los harineros de toda España ha recomendado a todos los sindicatos de fabricantes de harinas que pongan sus fábricas a disposición del Gobierno, en vista de que éste no ha cumplido las promesas que se les hicieran.

Santander

El príncipe Gabriel, súbdito español

Santander 27.—En Palacio se ha verificado hoy la ceremonia de nombrar súbdito español al príncipe Gabriel.

En representación del ministro de Gracia y Justicia asistió el presidente de la Audiencia, que tomó al príncipe el juramento de fidelidad como súbdito.

La comida oficial en Palacio

Santander 28.—A las dos de la madrugada terminó en Palacio el banquete de despedida con que el Rey obsequió a las autoridades locales.

De sobremesa, Don Alfonso estuvo conversando durante largo rato con dichas autoridades, interesándose grandemente por los problemas municipales y por todos los aspectos de la vida santanderina.

El veraneo de los Reyes

Santander 28.—Los Reyes han asistido a la colocación de la primera piedra del hospital nuevo.

San Sebastián

Manifestaciones del marqués de Lema.

San Sebastián 28.—El marqués de Lema marcha esta tarde a Madrid en el segundo expreso.

No marcha mañana, como tenía anunciado, por ser domingo y tropezar con dificultades en los trenes.

El partido de Sánchez Guerra

San Sebastián 28.—Hablando el marqués de Lema del rumor que acojen algunos periódicos locales de que el señor Sánchez Guerra tiene el propósito, que ha empezado a poner por obra, de constituir un partido conservador independiente, nos dijo que todo eso carece en absoluto de fundamento.

El señor Dato está identificado por completo con su partido y no habrá excitación alguna; si la hubiese, siempre seguiría el señor Dato al frente de los elementos conservadores.

Sobre la dimisión de Bergamín

San Sebastián 28.—Hablando el marqués de Lema de la dimisión del señor Bergamín, dijo que estaba motivada por incompatibilidad del ministro dimisionario con la vida a que hay que habituarse en el Ministerio de la Gobernación.

Telegramas del extranjero

San Sebastián 28.—El ministro de Estado nos ha facilitado esta tarde un telegrama de nuestro representante en Copenhague, comunicando que pronto se celebrará la reunión de delegados escandinavos, para tratar de política internacional y principalmente de la actitud que han de adoptar con Rusia.

En Copenhague se ha reanudado el trabajo en todos los talleres; los periódicos han vuelto a publicarse y el ejército ha dejado de vigilar los edificios públicos que hasta aquí han estado custodiados.

Valencia

La huelga de los campesinos de la ribera

Valencia 28.—Continúa en el mismo estado la huelga planteada por los braceros de los pueblos ribereños.

En Cullera se ha llegado a un acuerdo parcial entre patronos y obreros, reanudándose las faenas agrícolas.

La huelga de carpinteros

Valencia 28.—Siguen sin entrar al trabajo los obreros de todos los talleres de elaboración de la madera. No obstante, continúan las gestiones de las autoridades y se tienen impresiones optimistas sobre la rápida solución del conflicto.

La siega del arroz

Valencia 28.—Comunican de Alcira que la sociedad Unión Obrera ha acordado efectuar las faenas de la siega de arroz, aceptando el aumento de jornal que ofrecieron los patronos y que habían rechazado.

Declaran los obreros que rechazaron dicho aumento, inducidos por las intervenciones de elementos socialistas.

Vitoria

Protestas contra la guardia civil por la muerte de un cazador furtivo.

Vitoria 28.—En el pueblo de El Giego, la guardia civil disparó contra un cazador furtivo, que quiso hacer resistencia, ocasionándole la muerte.

Esto produjo gran indignación en el vecindario, que no tardó en exteriorizarla de manera violenta, organizando una tumultuosa manifestación, en la que figuraban numerosísimas personas. Intervinieron en la protesta los sindicatos obreros, provocando una situación dificilísima.

Se han enviado fuerzas de la guardia civil al mando de un teniente coronel.

No se conocen detalles de los sucesos allí desarrollados.

Protestas contra los abusos en el reparto del aceite de tasa.

Vitoria 28.—Una nutrida manifestación de mujeres recorrió las calles en forma violenta, exteriorizando su protesta contra los abusos que se cometen en el reparto de los bonos de aceite de tasa efectuado por los concejales y empleados del Ayuntamiento.

El gobernador recibió una comisión de las mujeres, ofreciéndoles intervenir para cortar los abusos de que protestaban.

Protestas contra los sucesos de Zaragoza.—La compañía Esperanza Iris

Vitoria 28.—Se reunió el Ayuntamiento, tomando el acuerdo de protestar contra los sucesos de carácter sindicalista ocurridos en Zaragoza.

—Anoche se ha celebrado con gran brillantez la función de despedida de la compañía de comedias de Esperanza Iris.

El cazador furtivo muerto por la guardia civil.

Vitoria 28.—Se tienen nuevos detalles de lo ocurrido en el pueblo de El Giego.

Un cazador furtivo, llamado Telesforo Rodríguez, fué sorprendido por la guardia civil, que le dió el alto, intentando detenerle.

El cazador, lejos de hacerlo, intentó resistirse a los guardias, agrediéndoles; éstos repelieron la agresión, disparando contra el cazador, que quedó muerto en el acto.

Han sido reprimidas las manifestaciones de desagrado contra los civiles, hechas en el pueblo, sin que se hayan provocado sucesos lamentables.

Zaragoza

Gestiones para resolver el conflicto metalúrgico

Zaragoza 28.—El gobernador celebró esta mañana una extensa conferencia con los patronos metalúrgicos, no llegándose a un acuerdo en lo referente a la solución del conflicto planteado por los obreros.

A las cuatro de la tarde se reunirá el gobernador con los representantes de los obreros del ramo y a las siete, después de haber oido a unos y otros, celebrará una reunión, a la que asistirán delegados de ambos.

Se espera con impaciencia el resultado que se obtenga en estas reuniones.

Una pastoral del arzobispo de Zaragoza.

Zaragoza.-28 El arzobispo de la diócesis ha publicado una pastoral, en la que, dirigiéndose a todas las clases sociales, las excita a la paz, pidiéndoles depongan sus odios y acudan a la resolución de los problemas actuales con alto espíritu cristiano.

MAXWELL

Este SELLO debe tener el automóvil que V. adquiera. Significa bondad en su construcción y economía en su funcionamiento. Tengo siempre coches para entregas inmediatas.

JOSÉ RUANO Y RUANO, Ingeniero.-A. de Canalejas, 38.-Córdoba

Peritos Agrícolas

Academia preparatoria para ingreso en la Granja-Escuela de Córdoba.-Convocatoria de 1919

ALUMNOS INGRESADOS

D. Mariano Aguilar Barbudo
» Antonio Merchán Gallego
» Camilo Giménez Durán
» Manuel de Hoces y Olalla
» José Romero Borrego
D. Jesús Bautista Gallego
» Juan Moreno Pozo
» Francisco Salas Garat
» José Alcalde Machuca
» Angel Martínez Rodríguez

ALUMNOS APROBADOS EN EL EJERCICIO DE LETRAS

D. Luís Galán Varona — D. Fernando Tirado Muñoz

En la convocatoria del corriente año, de los **14** alumnos ingresados **10** corresponden a esta Academia de preparación.—Número **UNO** en las convocatorias anteriores.—Profesorado especial para los estudios de esta carrera.

INTERNADO.—PIDANSE REGLAMENTOS

Ramírez de Arellano, 7.—Academia Torres.—Córdoba

PIREXOL

MARCA REGISTRADA

Medicamento antipalúdico de resultados excelentes, compuesto de Clorhidrato de quinina, hierro, arsénico orgánico, extracto de quina, preparado por J. R. Munilla, farmacéutico. En cada caja cuarenta píldoras para CALENTURAS de toda clase, y en ampollas para el paludismo rebelde e inveterado.—Venta en Farmacias y Droguerías

Anís Villanueva

Reconocido como el mejor Aguardiente

Fabricantes: RUIZ y SOLIS. CABRA (Córdoba)

PEDRO LOPEZ E HIJOS

BANQUEROS

Apartado número 7.—Teléfono, 34.—CORDOBA

Representantes depositarios de la Compañía Arrendataria de Tabacos

CARBONELL Y COMPAÑÍA (S. EN C.)

CASA CENTRAL EN CÓRDOBA (FUNDADA EN 1866)

Fábrica de refinación de aceites, último sistema. La primera en España.
Fábrica-molino de aceite fino sistema Marqués de Cabra.
Bodegas de vinos finos de Montilla y los Moriles
Fábrica de harinas sistema Austro-Húngara Daverío y Bühler.—Producción diaria, 85.000 kilogramos.—Almacén de maderas de Flandes, Austria y América.
Fábrica de fideos y pastas para sopa.

COMPRA-VENTA DE CEREALES Y LEGUMBRES

SUCURSALES EN

SEVILLA
Grandes almacenes de maderas de Flandes, Austria y América.
Fábrica de aserrar.
Aceitunas.
Compra-venta de cereales.

MELILLA
Abastecedores de la Comandancia de Ingenieros.—Grandes almacenes de maderas de Flandes Austria y América.—Fábrica de aserrar y labrar.—Aceites de oliva. Jabón. Vino. Alcohol Harinas. Azúcar. Hierros. Cementos, etc., etc

AGUILAR DE LA FRONTERA, CASTRO DEL RIO Y PINOS PUENTE

Grandes fábricas de aceites de orujo, Sulfato de Carbono y de Jabones

Producción diaria: 30.000 kilogramos de aceite

Viuda de Naval Manso

CÓRDOBA

Exportación de aceites, vinos y cereales

(c) Ministerio de Cultura 2007

RODRIGUEZ HERMANOS

Almacenistas, cosecheros y exportadores de aceites de oliva
aceitunas y garbanzos

CASA FUNDADA EN 1843
OFICINAS Y ALMACENES
Avenida de Canalejas, 44 y 46.-CORDOBA

Edición de la mañana

Desde Larache

Para LA VOZ

A juzgar por las últimas informaciones de la prensa melillense recibida hoy en ésta, parece que ha terminado en aquel sector la primera fase de las operaciones, que proseguirán en el próximo Otoño. Por lo visto, los objetivos a realizar por aquel ejército, no ofrecerán serias dificultades en lo sucesivo, gracias al completo éxito en el resultado obtenido por el general Fernández Silvestre en estas últimas operaciones, más importantes de lo que pueda suponerse, si no se atiende más que al escaso número de bajas habidas. Nunca hemos puesto en tela de juicio la pericia de este benemérito caudillo, el primero que trajo los soldados de España a Larache, Alcázar y Arcila hace más de nueve años. Afortunadamente ratificamos ahora nuestra opinión. Respecto a operaciones en este territorio, nada concreto podemos informar a nuestros lectores.

Hoy mismo hemos oído que este comandante general sale, o ha salido para conferenciar con el alto comisario, en no sabemos qué punto de este sector.

Fambién nos dijo un militar amigo que se han suspendido los permisos de rúbrica en esta temporada de baños y balnearios. Sea lo que fuere, no creemos que transcurra mucho tiempo sin que a LA VOZ lleguen noticias de movimientos marciales en estas comarcas. Aunque un poco tarde, parece que se activan estos días los trabajos necesarios para dotar a esta población de una institución tan humanitaria y conveniente como la que más, y es la «Gota de Leche».

Nos aseguran que las directivas de algunas sociedades proyectan festivales con el simpático objeto de arbitrar medios económicos a la Asociación de damas caritativas, alma de la idea. Ojalá siga esta simpática racha de anhelos caritativos; ayer la tómbola, hoy la «Gota de Leche», mañana... tal vez una cantina escolar, cuya iniciativa brinda el cronista.

Llevamos una larga temporada en que esta *barra larachense* nos ofrece reposo de lago, pero los barcos siguen brillando por su ausencia: es verdad que nos *honran* con su presencia todos los días algunos faluchos pesqueros y uno que otro vaporcito de menor cuantía no diariamente. En cambio, Kenika y Casablanca rebosan tráfico y progreso. ¡Vaya todo por *Alá!*

Dias há hablé de las frecuentes, ¡y tanto!, anomalías de los servicios postales de aquí; decía que hubo días en que, por la falta de sellos, tuvimos que mandar las cartas sin franqueo: esta crisis pasó, pero la actual es más *estupenda*. Ahora no hay más que sellos de 25 céntimos, y como el coste del franqueo corriente es de 15 céntimos, el que quiera que los receptores de las cartas que escribe no tengan que abonar, como antes, tal franqueo, se obligan a regalar al Estado 10 céntimos. Por algo dijo, no sé si Romanones o el obispo de Sión, que España es *nación cotizable*.

Lo malo de esto es que los extranjeros que, *por ley natural*, no quieren que se lucre nuestro erario nacional y tienen que franquear aquí su correspondencia, dicen de España cosas y cosazas que por decoro debíamos evitar que se dijeran. Yo le ruego, amigo director, que *por fuera* de mis modestas crónicas dijera usted estas cosas al director general de Comunicaciones. Presumo que me contestará usted: «El susodicho director ya está en el secreto, como decía Posada Herrera.» No lo dudo, pero yo creo que LA VOZ, por el mero hecho de su título, debe ser oída. ¿Estamos, amigo director?

M. García de Tuy.

Larache, Agosto 1920.

Gran realización

El almacén de maderas que Bonifacia Garrido Romero tiene establecido en la calle Reyes Católicos, frente a la fábrica de azúcar de Córdoba y C.ª, realiza todas sus existencias, a precios sumamente baratos, para descongestionar el local y poder dar entrada en el mismo a nuevas e importantes remesas.

A los bañistas

El dueño del Establecimiento de Baños (Gondomar, 4), comunica a su distinguida clientela que, reparada la avería del aparato calentador, nuevamente ha reanudado dicho servicio.

CINE VICTORIA

Programa para hoy.

Ultima exhibición del séptimo capítulo y estreno del octavo, titulado **LA MELODIA DEL FANTASMA,** de la estupenda película del Programa Selecto Americano **Real Ajuria,** titulada

El Rastro del Gavilán

Exhibición de la primera jornada y estreno de la segunda de la grandiosa película titulada

Ensueños de amor y arte

A las nueve en punto.

El paso superior del Pretorio

Hemos recibido un extenso expediente en el cual se trata de demostrar que el proyecto del paso superior del Pretorio se remitió a informe del Ayuntamiento en 10 de Abril de 1918 y fué devuesto favorablemente informado por el Concejo el 3 de Mayo del mismo año; esto es, a los 23 días de recibirse, invirtiéndose tan corto tiempo en los trámites reglamentarios a que hubo de someterse.

***

Nos consta, por conocerlo por conducto autorizado, que el subdirector ingeniero jefe de vías y obras de la Compañía de M. Z. y A., don Domingo Muguruza, está dispuesto a venir a Córdoba muy en breve, para dar a conocer el expediente del célebre paso superior del Pretorio, para que lo conozca todo el mundo, y está dispuesto a ponerse de acuerdo inmediatamente con la Jefatura de Obras Públicas, para emprender cuanto antes, con gran intensidad, las obras de dicho proyecto y adelantar con el esfuerzo personal el retraso que por circunstancias especiales ha sufrido la realización de esta importante obra.

También sabemos que a la visita de dicho señor se le dará la mayor publicidad y serán invitadas todas las entidades de Córdoba que quieran conocer el expediente, para que, realizando una acción común, sea muy pronto una realidad lo que hasta hoy ha sido solo una esperanza.

Dr. Rafael León y Avilés

Médico especialista en enfermedades de la Infancia

-:- Consulta de 1 a 3 de la tarde -:-

BRAULIO LAPORTILLA NÚM., 3 2.º

Los incendios en el campo

En el día de ayer, el oficial de la guardia civil de Villanueva de Córdoba comunica al gobernador que la vecina de aquel pueblo Isabel Gutiérrez Hinojosa le había denunciado que en la noche anterior se habían quemado una casa y una choza que posee en el cortijo denominado «La Alcarria», conteniendo unas 1.200 haces de heno, sin que pudiera precisar si el incendio había sido casual o intencionado.

Hechas las oportunas averiguaciones por la guardia civil, dieron por resultado que el incendio debió ser intencionado, por estar la casa y la choza separados unos quinientos metros y el fuego dió principio en ambos edificios a la vez.

Sospéchase que el autor pueda ser Juan Torralva Castillo, por tener una finca colindante con las siniestradas y haber permanecido en ella todo el día en que ocurrió el incendio y tener con la propietaria antiguos resentimientos.

En una ocasión, dicho individuo le dijo a la Isabel Gutiérrez que se tenía que acordar de él y pagaría cara la denuncia que tuvo que abonar porque quiso abrir un camino por la propiedad de la perjudicada.

El referido individuo se marchó de la finca dos horas después de ocurrir el incendio, para tomar el tren con destino a Málaga, por lo que no ha podido ser interrogado aún.

Las pérdidas se calculan en unas tres mil pesetas.

***

Don Jesús Blanco Murillo vecino de Pozoblanco, ha dado cuenta de que el día 22 se había declarado un incendio en la finca de su propiedad, denominada «Majadillo».

El fuego fué observado por el guarda jurado y un operario del cortijo, los cuales procedieron seguidamente a su extinción, en unión de dos ganaderos, y que no pudieron conseguir hasta transcurridas tres horas.

Se han quemado una extensión de unas 25 hectáreas de rastrojo de trigo y unas 20 de erial, todo de arbolado, que también sufrió grandes daños.

Dichos ganaderos han declarado que el incendio debió empezar en la finca colindante, de la cual ardió el pasto de unas diez hectáreas.

Ignóranse las causas que lo motivaron.

Las pérdidas ocasionadas se calculan en unas 1.600 pesetas.

CEBADA En los almacenes de «San Antonio», junto a la Torre de la Malmuerta, se vende clase fresca, buena.—Para precios, dirigirse a los señores Carbonell y Compañía, Angel de Saavedra, 13.

Gran exposición

Para dar cabida a las importantes compras que tiene contratadas para otoño o invierno, y como fin de temporada de verano, se liquidan a precios de fábrica todos los calzados de lona para señoras, caballeros y niños. Obtendrá verdaderas ventajas, al efectuar sus compras, todo el que visite el establecimiento de calzado LA IDEAL, calle Reloj núm. 7, de **Fidel Lacoba.**

Un hombre muerto

El día 24 del corriente fué descubierto el cadáver de un hombre en el sitio denominado Vega del Boguiño, término de Hornachuelos.

El cadáver presentaba la cabeza debajo de unos tarajes.

Representa tener unos 60 años, de estatura mediana, rubio.

Próximas al cadáver se encontraban cuatro camas, que hicieron suponer estuviese allí varios días enfermo.

En una de ellas tenía dos pedazos de manta, un pañuelo, un calcetín, una camisa azul, una boina y una toalla con las iniciales H. de C.

Estaba descalzo, vestía pantalón de pana obscura y camisa azul.

Según opinión del médico forense, la muerte ha debido ser producida por una enfermedad que el individuo padeciese con anterioridad.

El juzgado se personó en el lugar donde apareció el cadáver, ordenando su levantamiento y conducción al cementerio.

DE LUQUE

Boda.—El día 16 del actual, a las seis de la tarde, tuvo lugar el enlace de la bella señorita Carmen Fernández Vallejo, hija del rico propietario y maestro nacional de ésta don Ezequiel Fernández Bautista y de doña Paulina Vallejo Chavarri, con el distinguido joven don Luis Tallón Cantero, hijo del rico propietario de Zuheros y alcalde don Francisco M. Tallón Alcalá y doña Filomena Cantero.

Bendijo la unión el ilustrado coadjutor de esta parroquia don Francisco Bioque Moreno, ante los testigos don Eduardo López, médico de Zuheros; don Serafín Tallón y don Bonifacio Gómez por parte del novio, y don Bernardo y don Luis Cassani Frias y don Eusebio Navas, por la novia.

Apadrinaron a los nuevos esposos los padres del novio.

Vestía la novia un elegante traje blanco con ricos adornos, sobre el que lucía el simbólico ramo de azahar, llevando la cola la monísima niña Balbina Fernández Vallejo.

Terminado el acto, la numerosa concurrencia pasó a casa de los señores Fernández Bautista, donde se les sirvió un espléndido lunch. Después se organizó un baile que duró hasta las altas horas de la madrugada, reinando entre todos la más franca y cordial alegría.

Entre los invitados recordamos, del bello sexo, a las distinguidas señoritas Luz López, Paquita y Rafaela Romero Romero, Asunción, Anita y Balbina Fernández, Remedios Tallón, Milagros Moñino, Sierra Cuello, Salud Gómez, Angela y Salud Arroyo, Enriqueta Poyato, Eloisa Estrada, Marina y Felisa Molina y Araceli Molina.

Señoras doña Paulina Vallejo Chavarri, madre de la novia y las tías de ésta doña Ana y doña Asunción Vallejo Chavarri, doña Enriqueta Cantero, doña María Fernández, doña Dolores Poyato Terrado, doña Pura Martín, doña Dolores Poyato Navas y doña Dolores Zafra.

Del sexo fuerte saludamos a los señores don Antonio Romero Romero, don Eduardo Romero, don Eduardo López Martín, don Ezequiel Fernández Vallejo, don José Tallón, don Antonio Fernández, don Antonio Martínez, don Rafael Romero Poyato, don Enrique Romero, don Francisco Zafra, don Francisco Cuello, don Antonio Zafra, don José Serrano Rojas, don Vicente Estrada, don Manuel Romero, don Timoteo Bravo, don Santiago Molina, don Manuel Ruiz, don Serafín Tallón, don Bonifacio Gómez, don Manuel Tallón, don Antonio Poyato Padillo, don Miguel Tallón, don Rafael Luna y otros que sentimos no recordar.

Terminada la fiesta, la concurrencia marchó al próximo pueblo de Zuheros, donde en casa de los padres del novio se pasó un día espléndido y agradable.

Deseamos a la nueva pareja todo género de felicidades.

Defunción.—El día 20 del corriente, a las ocho de la noche, a los 40 años de edad, entregó su alma a Dios el distinguido señor don Cándido Porras Marín.

A las seis de la tarde del día siguiente tuvo lugar el sepelio, al que concurrió numeroso público, amigo del finado. El cadáver fué colocado en un lujoso féretro, del que pendían cuatro cintas, que fueron llevadas por los señores don A. García, don José Ruiz Estrada, don Andrés Gil Benítez y don Joaquín Mansilla.

Presidieron el duelo sus hermanos políticos don Agustín Porras Marín, coadjutor del Sagrario de la Santa Iglesia Catedral de Córdoba, don Carlos Cruz Toro, don Isidro Porras Marín, don Francisco P. Cruz, don Carlos Fernández y don José Joaquín Carrillo Alcaraz.

Descanse en paz el alma del finado, y pedimos a Dios resignación para su desconsolada viuda doña Araceli Porras Marín. *Corresponsal.*

DE LA PROVINCIA

La guardia civil de Zamorano ha detenido a José Povedano Cano, presunto autor del robo de una caballería, que le fué ocupada.

—Antonio López Ruiz, vecino de Bujalance ha denunciado a la guardia civil de aquel puesto, que a las 15 horas del día de ayer, fué objeto de un intento de agresión por parte de un individuo llamado Rafael Montero Mestranza, que hizo uso para ello de un revolver, con el cual no logró herirlo, porque el López se dió a la fuga.

—La guardia civil de Alcolea ha encontrado una caballería abandona, ignorándose quién pueda ser su dueño.

—Por la benemérita de Santa Eufemia ha sido detenido un individuo llamado Victoriano Ruiz Jurado (a) Calores, por maltrato de obra a su convecino Antonio Sánchez Jurado, al pretender éste evitar un daño que con 250 cabezas de ganado lanar trataba de hacer en la finca «Fuente Nueva».

—Del cortijo «Luis Díaz», término de esta capital, han desaparecido cinco caballerías propiedad de don Antonio Salazar Sánchez, vecino de Fernán-Núñez.

—También del cortijo «Calderito Bajo» han desaparecido tres caballerías, creyéndose que hayan sido hurtadas.

—La guardia civil de Montilla ha detenido, por orden del Juzgado, en la calle de Santa Brígida, a Antonio Ramírez Martín, presunto autor de una estafa.

—Por dichos guardias ha sido detenido el gitano Rafael Reyes Reyes (a) Gangrena, por servir de corredor, sin patente, en la venta de dos caballerías sin guías.

—También por la benemérita de Montilla, han sido detenidos Manuel Aguilar y José Luque, indocumentados y que trataron de sustraer el reloj a un caballero.

LOCALES

Ha entrado a formar parte de esta redacción nuestro distinguido compañero don Francisco Sánchez Luque.

—Esta noche a las diez y media se celebrará un baile en el local que ocupa el Centro Republicano.

—El martes 31 del corriente celebrará junta extraordinaria la Cámara Agrícola para tratar de la distribución de ciento cuatro vagones de trigo, que han sido autorizados para la exportación.

—Esta tarde, en el tren correo, marchará a Madrid nuestro querido compañero en la prensa con Julio Fernández «Julifer», redactor del «Diario de Córdoba».

—**Invitación.**—Desde el día queda montada en esta casa una sección especial de ventas por lotes desde 5 pesetas en adelante, en los cuales se incluyen regalos de gran valor a elección del público, al que se invita para que visite esta sección en la seguridad de obtener prácticos beneficios

Percales Vichis y Batistas desde 1 peseta, Calcetines desde 0'60 pesetas par, Velos tul desde 1'50 pesetas.

Verdadera rebaja de precios en todos los géneros por fin de temporada. Comercio de Francisco Hierro Aragón, calle Ayuntamiento.

Nota.—Los lotes de 5 pesetas se componen de cuatro prendas y un regalo.

—Ayer se reunió la Junta de Subsistencias para tratar de asuntos de trámite.

—La velada de San Agustín se ha ampliado por el día de hoy y en ella habrá festejos interesantes, tales como concurso de belleza entre las muchachas del barrio, concurso de feos entre el elemento idem con valiosos premios.

Además, los organizadores se han puesto al habla con la banda militar del regimiento de la Reina para que esta noche toque la popular «Batalla de los Castillejos», que sin duda tendrá lugar de doce de la noche a dos de la madrugada.

PALOMARES
FOTÓGRAFO
Brevedad en los trabajos
D. HORNACHUELOS, 7 CÓRDOBA

Como se esperaba

Con asistencia de escaso público, se celebró anoche en nuestra plaza de toros la anunciada novillada.

En honor a nuestros lectores, nos limitamos a dar la noticia.

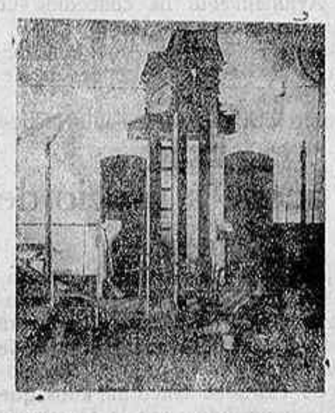

MAQUINARIA MODERNA PARA MOLINOS ACEITEROS

La más moderna, la más práctica Toda patentada. Recomendada por e. Boletín de las Estaciones Olivareras del Estado. Innumerables referencias.

Centro Técnico-Industrial
Campana, 8.—SEVILLA

Persona estable

Desea habitación amueblada sin comida, ochenta pesetas mensuales. Pago adelantado.—Razón, en esta Administración.

Cinematógrafo se vende

Se compone de aparato cinematográfico, último sistema Gaumont, y ha servido solamente nueve meses, estando completamente nuevo, con varias piezas de repuesto. Instalación de luz eléctrica con bombillas de 500 bujías, cabina, telón de proyección, 1.000 sillas finas nuevas de Granada, 200 metros de valla de madera y 500 tablas gruesas de tres varas. Hay también madera para hacer un escenario y se vende todo en junto o por partes. Para verlo, Cine Victoria, en esta capital. Se realiza por estar enfermo su dueño y no poder atenderlo.

Indicador Religioso

Santo de hoy.— La degollación de San Juan Bautista.

Mañana: Santa Rosa de Lima.

Jubileo circular.—Iglesia de Capuchinos.

Costeado por don Juan Ginés Sepúlveda y señora, en sufragio de sus difuntos.

Mañana: Hospital de Jesús Nazareno, por don Luis Segura Velasco y señora, por sus difuntos.

San Pablo.—Los PP. del I. C. de María y la Archicofradía celebrarán hoy la fiesta de su Titular, con los actos siguientes: A las ocho misa de Comunión general. A las diez y media fiesta solemne, función con orquesta y sermón, que predicará el doctor don Mariano Ruiz Calero, catedrático del Seminario. Por la tarde, a las siete, ejercicios y cánticos con orquesta.

AMERICAN LINE

VIGO NEW-YORK

Servicio de vapores-correos Norteamericanos de gran porte y lujo

Directamente para NUEVA YORK saldrá de VIGO el 8 de Septiembre de 1920 el rápido y magnífico vapor correo de 16.000 toneladas

MONGOLIA

Admitiendo pasajeros de PRIMERA CLASE, TERCERA PREFERENCIA Y TERCERA ORDINARIA. Duración del viaje OCHO días.

(TAMBIEN ADMITE CARGA)

PRECIOS

Pasaje entero desde 10 años en adelante

En PRIMERA CLASE desde **1.400 a 5.000 ptas.** según categoría.
En TERCERA PREFERENCIA **825** » } Sin incluir impuesto desembarque (8 dollars)
En TERCERA ORDINARIA **550** » }

Medio pasaje desde 2 a 10 años

En TERCERA PREFERENCIA **425 ptas.** } Incluidos todos los impuestos.
En TERCERA ORDINARIA **284** »

Niños menores de 2 años, uno gratis por familia

CONDICIONES PARA EMBARCAR EN VIGO

1.º Traer la cartera de identidad.
2.º Traer un pasaporte del Gobierno civil de la provincia del emigrante, visado por el Cónsul de los Estados Unidos del distrito consular a que pertenezca.

Los pasajeros de 1.ª clase y 3.ª preferencia, solamente necesitan el pasaporte, visado por el Cónsul de su distrito.

Es indispensable que los pasajeros que hayan garantizado su plaza (para lo cual deben depositar 250 pesetas) se presenten en esta Agencia con **seis** días de anticipación a la fecha de salida del vapor.

Para informes dirigirse al Agente General en España

A. Cardona.—Vitoria, 34.—Teléfono 109

VIGO

Apartado Núm. 593 — **COMPAÑIA COMERCIAL IBÉRICA** — Telegramas Bersum Madrid

AVENIDA DEL CONDE DE PEÑALVER, N.º 24. MADRID

PRODUCTOS QUIMICOS E INDUSTRIALES

SUPERFOSFATOS	ACIDO SULFURICO	COLAS Y GELATINAS
SULFATO DE COBRE	ACIDO NÍTRICO	AZUL DE ULTRAMAR
SULFATO DE AMONIACO	HIPOSULFITO DE SOSA	TEJIDOS "TEXTILOSE", ETC. ETC.

SAQUERIO "TEXTILOSE" PARA TODA CLASE DE ENVASES
ABONOS COMPUESTOS Y SULFATO DE COBRE "PEÑARROYA"
SALES DE POTASA DE ALSACIA: AGENCIA EXCLUSIVA DE VENTA.
AGENTE REGIONAL: JOSÉ CAÑETE Y DEL ROSAL.—CÓRDOBA

TEJADA y GARCIA

Coloniales por mayor

Depositarios de la leche condensada suiza marca LA LECHERA y del Carburo de Calcio marca FARO

Almacenes y Escritorio: Avenida de Cervantes, 24.—CORDOBA

LA FRIGORIFICA CORDOBESA

Fábrica de HIELO transparente e higiénico y cámaras frigoríficas, Propiedad del Excmo. Sr. Marqués de la Mota de Trejo

Esta Fábrica de hielo transparente, montada con arreglo al último y más perfeccionado sistema norteamericano, que tanta aceptación tuvo el año anterior, está en plena producción y expende sus productos a los precios siguientes:

En la Fábrica situada en la calle Fray Luis de Granada: arroba, 1 peseta; media arroba, 50 céntimos; barras de 53 kilos, que se consideran como 4 y 1|2 arrobas, a pesetas 4'50.

Además se expende el hielo en los puntos siguientes: Cervecería Victoriano Rivera, 8; Pasaje de la Victoria, Puerta de Gallegos; Antonio del Pozo, calle Reloj, y José Dueñas Rubio, Gutiérrez de los Ríos, 5.——En estos establecimientos se expenderá el hielo a 15 céntimos el kilo, y dos kilos 25 céntimos; a 50 céntimos la media arroba, y a 1 peseta la arroba.

La Fábrica hace reparto a domicilio. **Teléfono, número 462.**

Ecole Supérieure Française

Desde el próximo mes de Octubre comenzará a regir en este centro de enseñanza una sección especial independiente para la preparación y repaso de las asignaturas que integran la carrera de

PERITOS AGRÍCOLAS

Esta sección será dirigida por **D. Mariano Aguayo y Bernuy,** Perito Agrícola.
Se admiten alumnos internos, medio-pensionistas y externos.
Para detalles dirigirse a D. M. A., Escuela Supérieure Française, Plaza de Orive, 2, Córdoba.

¡Córtese V. mismo el pelo!

- Una verdadera joya de la industria moderna -
La máquina **RAP** corta el pelo, recorta la barba, afeita, limpia la cabeza y peina.

Precios: Modelo nikelado, pesetas. . . 12'50
Idem plateado. . . . . 18'50

De venta en el acreditado establecimiento de Perfumería y Novedad

CASA MARQUEZ

CLAUDIO MARCELO, 12

En dicha casa se reciben casi a diario las últimas — novedades —

Royalty Victoria.-- -Empresa Ramírez

PARA HOY DOMINGO 29 DE AGOSTO DE 1920

Grandioso acontecimiento cinematográfico. ¡DOS SERIES, DOS!

Estreno del segundo episodio de la interesantísima serie de aventuras, interpretada por el célebre artista Conde Hugo y María Rosa Teby,

EL MISTERIO DE LOS TRECE

titulado **LA TENEBROSA HOSTILIDAD,** y, por última vez, se proyectará el primero.

Estreno del 15.º y último episodio de la colosal serie

-:- Minerva o la Ciudad perdida -:-

titulado **UNIDOS PARA SIEMPRE,** y, por última vez, se repetirá el 14.º

Precios.—Sillas, 0'50. General, 0'35.

(c) Ministerio de Cultura 2007

TOMAS PONCE JIMENEZ :-: CÓRDOBA

CEREALES Y SALVADOS

Oficinas: Valdés Leal núm 2.-Almacenes: Jesús María, 8

Información telefónica

La feria de Linares.-El Ayuntamiento interino de Zaragoza.-Los obreros de La Canadiense, de Barcelona, se han declarado en huelga.-Explosión en la Academia de Infantería.-Exito de Camará en Tarazona.

De Madrid

Madrid 29 (1'30 m.)

Continuación de la firma de Guerra

Confiriendo a los coroneles de la guardia civil don Inocencio Martínez, la subinspección del noveno tercio, Valencia; don Ciriaco Iriarte, el onceno tercio, León; don Juan Aguilar, el segundo, Toledo; don Emilio Benedicto, el sexto, Coruña; y don Antonio Juliá, el primer tercio de caballería, Madrid.

Confiriendo a los tenientes coroneles don Arturo Rodríguez, la Comandancia de Castellón; don Francisco Regia, de Alicante; don Juan Gómez, de Cuenca, y don Pablo Nieva, de Barcelona.

Confiriendo a los tenientes coroneles de carabineros, don Juan Redondo y don Enrique Fanet, el mando de las comandancias de Granada y Baleares, respectivamente.

Nombrando general de brigada honorario de la reserva, a los coroneles de infantería don Mariano Martínez, don José Arjona, don Luis González Mota, don José Blanco, don Antonio Yáñez, don José Román, don Marcelino Antolín y don Juan Mas.

Concediendo igual empleo a los de artillería, don Juan Osuna, don Manuel César y don Rafael Ripoll.

Idem idem al de ingenieros, don Jose Saavedra.

Promoviendo a intendente de división honorario de la reserva, al comandante don José Altadín.

Autorizando la ejecución mediante subasta de las obras del cuartel del regimiento de infantería de Cáceres, del de caballería de Sevilla y de acuartelamiento provisional del décimo de artillería pesada de Huesca.

Autorizando el arriendo de local en Málaga para el establecimiento del Gobierno Militar y pabellones para el gobernador.

Concediendo libertad condicional a cinco reclusos del fuero de Guerra, que llevan extinguidas las tres cuartas partes de las penas.

Manifestaciones del señor Dato

Esta noche nos dijo el señor Dato que no había visto al presidente de la Federación Patronal, a pesar de haberlo anunciado al medio día.

Añadió que se han repartido las citaciones para el Consejo de ministros que se celebrará el lunes en la Presidencia. Empezará a las cuatro y media.

El jefe del Gobierno conferenció esta tarde con Sánchez de Toca.

Propósitos de la Confederación Patronal

La Confederación Patronal Española piensa hacer modificaciones en sus normas actuales, con relación al estado de la clase media, a cuyo efecto repartirá por toda España un cuestionario.

En él se tratará del estado actual de la clase media, respecto a los artículos de primera necesidad.

Ese estado se calculará en relación con las necesidades de la clase obrera.

También se gestionará que los artículos de primera necesidad se importen directamente a cada región.

También se tratará en el cuestionario del valor de la moneda desde el año de 1914 hasta la fecha.

Un rumor.—¿Se prepara la huelga del transporte?

La prensa de esta noche acoge el rumor circulado de que se prepara activamente en España la huelga general del transporte, a cuyo efecto se están repartiendo profusamente por todos los pueblos españoles unas hojas preparando el ánimo de los obreros.

En el Ministerio del Trabajo.—Estado de los conflictos sociales

En el Ministerio del Trabajo se ha facilitado la siguiente nota a la prensa, sobre el estado actual de los conflictos sociales:

Valencia.—Ha quedado terminada la huelga de arroceros de Cullera.

Coruña.—Ha terminado la huelga de barqueros.

Zaragoza.—Continúa practicando gestiones el gobernador civil para solucionar la huelga de obreros metalúrgicos.

Santander.—Huelgan los mineros de algunos pueblos de la provincia. Piden se les concedan algunas mejoras.

Huelva.—La conferencia entre la empresa y los obreros de Riotinto, está pendiente de una consulta que se ha hecho a Londres.

El señor Cobián ha sido nombrado presidente del Instituto de Reformas Sociales

Ha sido nombrado presidente del Instituto de Reformas Sociales, el fiscal del Tribunal Supremo, señor Cobián.

Un obrero agredido

Esta noche, en la Casa del Pueblo, ha sido víctima de una agresión, por parte de varios obreros, un compañero llamado Francisco Lamuela.

Este resultó con heridas graves. Se ignora quienes sean los autores de la agresión.

En Gobernación.—El gobernador de Zaragoza nombra los concejales interinos.

Esta madrugada, el subsecretario de Gobernación recibió a los periodistas, manifestándoles que había rogado a gobernador de Zaragoza que proceda al nombramiento de concejales interinos de aquel Ayuntamiento entre personas prestigiosas de aquella población.

También le ha rogado que invite para ello a las fuerzas vivas de Zaragoza.

En la Academia de Infantería de Toledo ha ocurrido una explosión.

También manifestó el subsecretario del ministerio de la Gobernación que había recibido un telegrama del gobernador de Toledo, manifestándole que en la academia de Infantería había ocurrido una explosión.

No se tienen más noticias de este asunto.

Peticiones de la Unión general de Trabajadores.

Una comisión de la Unión general de Trabajadores visitó esta noche al señor Ruano, hablándole de la clausura de los centros obreros en varias poblaciones y de los acuerdos de los patronos de Barcelona de despedir a veinte obreros.

También se interesaron por la resolución de un expediente electoral en Nerva.

El subsecretario ofreció trasladar el ruego.

De Provincias

Barcelona

Una fábrica que amenaza con cerrar definitivamente.

Barcelona 28.—La empresa de la fábrica Mat, establecida en la barriada de Gracia, ha hecho público su prppósito de cerrar definitivamente sus puertas por no poder soportar las contínuas huelgas que plantean los obreros.

El lunes se declaran en huelga los obreros de la Canadiense

Barcelona 28.—Entre los obreros de la Canadiense reina un profundo malestar y han acordado declarar la huelga el lunes próximo.

Lo que opina el gobernador interino de este asunto.—El señor Bas llegará a Barcelona el martes

Barcelona 28.—Preguntado por varios periodistas el gobernador interino sobre su opinió con respecto a la huelga que plantean los obreros de la Canadiense, manifestó: Estimo que se trata de una ligereza de los obreros y creo que ante un conflicto de esta importancia, debe estar presente el gobernador propietario.

Ha recibido una carta del señor Bas, en la que le anuncia su llegada el martes próximo.

Gijón

Reunión de patronos y obreros metalúrgicos

Gijón 28.—En la reunión celebrada ante el gobernador civil de la provincia por los patronos y obreros metalúrgicos, no recayó acuerdo.

Los obreros resumen sus peticiones en dos pesetas de aumento en los jornales menores de cinco pesetas y tres en los que pasen de esta cantidad.

Reglamentación del trabajo por una comisión que se nombre al efecto y conceder una indemnización de doscientas mil pésetas por los jornales perdidos durante la huelga.

Los patronos dijeron que no podían contestar hasta que no consulten con la Patronal.

La contestación la darán el lunes próximo.

Conflicto por la falta de pan.-Protesta del vecindario de Vélez-Màlaga

Vélez-Málaga 28.—El vecindario está indignado por la falta del pan.

A pesar de las gestiones de las autoridades, nada se ha conseguido para evitar el conflicto.

Las reclamaciones formuladas enérgicamente al gobernador son absolutamente estériles, pues en la capital se carece de trigo y harinas para el abastecimiento.

Unánimemente se considera que la única solución estaría en que la comisaría de Subsistencias ordenase la salida de harinas de Alhama de Granada, de cuyo punto ha venido surtiéndose este vecindario toda la vida.

Toros en Linares

Primera corrida de Feria

Linares 28.—Se celebra la primera corrida de Feria, lidiándose seis toros de la ganadería de Saltillo, por las cuadrillas de Gallo, Belmonte y Sánchez Mejías.

PRIMERO.—Gallo da unos lances bastante sosos.

Cogida de Belmonte

Al hacer un quite, Belmonte es empitonado y volteado. Pasa a la enfermería, donde se le aprecia un varetazo leve en la pierna izquierda.

Sánchez Mejías ejecuta un quite magnífico.

Gallo muletea con precauciones y deja un pinchazo, media estocada y un descabello al primer intento.

SEGUNDO.—Belmonte da varias verónicas colosales, siendo ovacionado.

El toro llega al último tercio entablerado y Belmonte ejecuta una faena artística e inteligente, dando pases de rodillas; se vuelve de espaldas al toro, y hace otras filigranas, que se ovacionan. Deja un pinchazo y media estocada superior. (Ovación.)

TERCERO.—Sánchez Mejías veroniquea colosalmente, siendo aplaudido.

Después coge los rehiletes y clava tres pares estupendos

Con el trapo rojo hace una faena grande, que es coreada con olés. Deja una gran estocada que hace polvo al bicho. (Ovación, las dos orejas y el rabo.)

CUARTO.—Gallo muletea desconfiado y el público protesta. Deja dos pinchazos malos y media estocada infame. (Pitos.)

QUINTO.—Belmonte da varias verónicas brutales. (Ovación.)

Con la muleta hace una faena colosal, dando pases temerarios para dejar una gran estocada. (Ovación, las dos orejas y el rabo.)

SEXTO.—Mejías veroniquea colosalmente.

Coge las banderillas y coloca cuatro pares estupendísimos.

Sobre la plaza evoluciona un aeroplano tripulado por el capitán Baños.

Ignacio brinda el toro al aviador y ejecuta una faena completísima, dando pases de todas las marcas y deja una estocada colosal, que hace polvo a la res. (Ovación, las dos orejas y el rabo).

Toros en Tarazona

Tarazona 28.—Se han lidiado seis toros de don Cándido Díaz, que resultaron bravos.

Camará estuvo superior con el capote y con la muleta, y valiente con el estoque.

Fué objeto de ruidosas ovaciones y cortó tres orejas.

Larita estuvo valiente y fué aplaudido. Cortó una oreja.

Pida usted el EXQUISITO AMONTILLADO FINO

Dora la Cordobesita

Para la temporada de campo es indispensable una buena luz. Ello lo conseguirán comprando una lámpara de las que vende la casa

Montero y Martínez

No dan humo ni olor y tampoco existen peligros de explosión. Consumo más reducido que los carburos, alumbrado de gas y eléctrico.

Catálogos gratis.—Claudio Marcelo, 13

Carlos González y H.no

Calle Dr. León Torrellas Córdoba

Teléfono núm. 459

-:- Cuartos de baño -:-

Casas en Sevilla, Madrid, Huelva y Málaga

Magnesia Bishop

A 2'45 PESETAS

Droguería frente a la Casa de Socorro

Automóviles de alquiler

PARA VIAJES Y PASEO

-:- Garaje «LA MEZQUITA» -:-

Calle Cardenal González, 113.—Teléfono 120

CORDOBA

J. Garzón Fuerte

Médico especialista de las enfermedades de la Piel, Venéreas y Sifilíticas

GARCIA LOVERA, 10

Consultas de 11 a 1 y de 4 a 6.

Gratuita de 8 1/2 a 10

Jacinto Canivell

Placas Eternit

El tejado ideal por la economía de madera -:- Solidez -:- Elegancia e impermeabilidad.

Avenida de Canalejas, 9.-Córdoba

PRECIOS SIN COMPETENCIA

De Fernán-Núñez

Acto solemne

El domingo 22 tuvo lugar la colocación de una lápida conmemorativa en la casa número 16 de la calle Pedro Gómez, de esta villa, donde falleció el ilustre hijo de este pueblo, don Andrés Berral Alba, doctor en Medicina y Cirugía, con ejercicio en Madrid, en colaboración con el sabio médico doctor Piga.

El acto revistió gran solemnidad, asistiendo las autoridades, representadas por el alcalde don Francisco Jesús López Serrano, el juez don Maximiliano Osuna Junquera, el comandante del puesto de la guardia civil señor Alvarez y el párroco don Fernando Calatrava Gómez, los presidentes de los Círculos de este pueblo, en representación de los mismos, y numerosos invitados de las distintas clases sociales.

A las once en punto de la mañana y por el alcalde señor López Serrano fué descubierta la lápida, ante un respetuoso silencio, descubriéndose emocionada la multitud, compuesta por millares de personas.

Usaron de la palabra, primeramente el señor alcalde, el que puso de manifiesto el acto, diciendo del doctor Berral que fué el más inteligente, preclaro y docto de cuantos paisanos vieron la luz y considerándolo una gloria nacional.

Seguidamente concedió la palabra al doctor Piga, que pronunció un hermoso discurso que conmovió a la muchedumbre.

Dijo, que acostumbrado a dirigirse al público, ante personalidades tan doctas como el claustro de profesores de la Universidad de Sevilla, donde asistieron miles y miles de personas, y donde fué invitado para dar una conferencia, no había sentido en su vida, al hacer uso de la palabra, una emoción tan dulce, al ver correr en todos los rostros, tanto del culto ciudadano como del tosco labriego, lágrimas de dolor por la irreparable pérdida de su querido compañero.

Sostuvo que la virtud unida al talento es la mejor característica del sabio.

Condenó el atentado contra la vida, quitando a todos el derecho de matar, y aún de matarse, y dando a todos la obligación de instruir al niño, para de él formar el hombre honrado y laborioso.

Consideró a la Medicina la más noble y humanitaria de las ciencias, y con su palabra fácil, amena y elocuente, terminó invitando a los maestros, para que en el aniversario de la muerte del ilustre paisano, hicieran ver a sus discípulos delante de la lápida lo que consigue el talento y el trabajo, poniendo de relieve las excelentes cualidades que adornaron al señor Berral.

Le siguió en el uso de la palabra el coadjutor don Fernando Berral, agradeciendo, como pariente a la concurrencia, el haber contribuido cada uno con su óbulo al mayor esplendor del acto.

Terminada la ceremonia, las autoridades e invitados pasaron al domicilio de la familia, donde se hicieron solidarios a su dolor.

Interviú con el doctor Piga

—¿Qué opina el señor Piga de la lápida, como obra de arte?

—Que es una obra maestra de gran valor artístico y digna de mi malogrado compañero. Su texto dice: «En esta casa falleció el ilustre médico don Andrés Berral. El pueblo de Fernán-Núñez dedica este homenaje al hijo predilecto, modelo de sabiduría y virtudes.-1920.» Es un bajo relieve hecho por el profesor de la Escuela de Bellas Artes de Toledo don Roberto Rubio, quien ha obtenido varias medallas de honor en distintas exposiciones, siendo de admirar el haberla hecho por un simple retrato del difunto, teniendo en cuenta su perfecto parecido.

—¿Gozaba simpatías, excluyendo sus paisanos, el señor Berral?

—Y de tantos como le conocimos. Era un hombre que, debido a su carácter, a primera vista parecía adusto y poco comunicativo; pero el que supo comprenderle, el que gozó su amistad, apreció en él, a más de hombre inteligente y sabio, un corazón nobilísimo y casi infantil, caritativo como pocos, amigo cariñoso, excelente compañero y simpático en extremo.

—¿Cree usted ciertas las facultades atribuidas a nuestro paisano?

—Las considero no solamente ciertas, sino de poco valor para su talento privilegiado, pues según un sabio catedrático de la Universidad Central, no había pasado por aquella Facultad, durante quince años, un modelo de estudiantes más perfecto y de inteligencia más clara. A eso he de añadirle que unía a su sabiduría una actividad tal, que diariamente estudiaba doce o catorce horas, sin pensar jamás en una función teatral, en una corrida de toros, ni en ninguna modesta diversión, a que tan frecuentemente se aficiona la juventud, y que no bien terminaba unas oposiciones, en las que siempre obtuvo los primeros números, se preparaba para las siguientes, proyectando, a raíz de las últimas, ampliar sus estudios en New-York.

—Es general la curiosidad de conocer por qué usa usted ese galoneado uniforme.

—Es el que usamos los médicos de la Casa Real, cuya plaza obtuve por oposición.

Y despidiéndome del señor Piga, a quien me ofrecí y quien ofrecióseme, salí encantado de su bondad, de aquella casa donde el ilustre médico, con su palabra amena, me hizo pasar dos horas de admiración a su talento.

Etcétera.

Fernán-Núñez 27-8-920.

Pida usted el EXQUISITO AMONTILLADO FINO

Dora la Cordobesita

Tocino americano

De calidad superior, acaba de recibirse.—Venta de 25 kilos en adelante.—Informarán CARBONELL y C.ª, Angel de Saavedra núm. 13.

Castillejo y Roses

Fabricantes, almacenistas :-: e importadores de :-: MAQUINARIA AGRÍCOLA

Casa Central en Córdoba: *Avenida de Cervantes, 8.*—Sucursal en Sevilla: *Cánovas del Castillo, 14.*

Piezas de recambio para todas las máquinas de marcas generalizadas en el país. Unica casa española que tiene esta especialidad.

Segadoras marca «Osborne»; tractores; trilladoras «Ransomes»; motores a gasolina marca «New-Way»; segadores-trilladoras combinadas, etc., etc.

No comprar sin consultar antes precio a esta Casa, o visitar sus almacenes y ver sus existencias.

ENRIQUE TORRES

CONSTRUCTOR Y CONTRATISTA

de obras y pavimentos de cemento armado

Especialidad en la construcción de silos para la conservación de pastos

PARA INFORMES Y DETALLES:

Avenida de Canalejas, 7, dp°.—Córdoba

Pedro G. Herrero

Tejidos y Géneros de Punto

CASA CENTRAL: Mármol de Bañuelos, 2

SUCURSAL: San Agustín, número 44

CORDOBA

Esta, conocida por la tienda del metro, es la primera que en Córdoba estableció la venta por metros y precio fijo, siendo una de las más favorecidas por el público, debido a su sistema de dar buenos artículos por poco precio.

El Fénix Siderúrgico

Gerónimo Padilla Cobo

PLAZA DE COLÓN.—CORDOBA

HIERROS :-: ACEROS :-: CHAPAS :-: VIGUETAS :-:

CEMENTOS :-: TUBERÍAS

Espino artificial y Ferretería en general

Máquinas para escribir marca SUN

ABONOS MINERALES PROCEDENTES DE LA UNIÓN ESPAÑOLA

Roses, Gomez y C.ª

Almacén de Hierros, Aceros y Viguetas de Hierro

Disponemos salvo venta de 5.000 metros tubería de acero, sin soldadura, con sus bridas y taladros, en muy buen estado, propia para conducción de aguas, al precio de 5'50 pesetas metro en nuestro almacén.

Para pedidos importantes, precios especiales.

Avenida de Canalejas, 4.-CÓRDOBA

SAN JOSE

FUNDICIÓN DE HIERRO Y BRONCE Y TALLERES MECÁNICOS

BERNARDO ALBA PULIDO

Ollerías, 23.—CORDOBA

Construcciones metálicas, prensas.—Construcción de maquinaria en general y reparaciones.

Especialidad en la construcción de toda clase de aparatos propios para fábrica de extracción de aceite de olivas

Piel, Venéreas y Sifilíticas

Médico especialista

Francisco Berjillos del Río

Consultas, de 11 a 1 y de 3 a 5. Económica para obreros, de 7 a 8.

Braulio Laportillo núm. 4.—Córdoba

Agencia Polo -- Rafael Polo de Ariza

COMISIONES Y REPRESENTACIONES

PAPELERIA, OBJETOS DE ESCRITORIO. -- Cosario a Sevilla --

Billetes kilométricos -:- -:- -:- Alfonso XIII, 48.-CÓRDOBA

Anuncios económicos

Hasta cinco líneas, cincuenta céntimos por cada día

EL TRABAJO FEMENINO

En esta sección publicaremos completamente gratis, durante dos días cada uno, los anuncios que se nos remitan referentes al trabajo de la mujer, tanto en demandas como en ofertas

ALVEAR Bodegas de vinos y almacén de bebidas de Antonio del Pozo. Despacho por mayor y menor de vinos de Montilla, exclusivamente de las BODEGAS DE ALVEAR y Valdepeñas superiores, tinto, clarete y blanco. Venta por litros de vino arropado. Vermouth, Coñac, Ron, Ginebra y anisados de Rute, Cazalla y Constantina. Embotellados de todas clases, Vinagre superior a 9 pesetas arroba y 0'70 litro. Notas de precios a disposición de quien las pida. Se sirve a domicilio. RELOJ, 1.—Teléfono. núm. 100.

Aviso al público Desde el día de la fecha queda instalado en el establecimiento de coloniales y chacinas que tiene ANDRÉS RODRIGUEZ en la plaza de Antonio Grilo, 2 (Puerta de Gallegos), un despacho de carnes de vaca y de ternera y en especialidad carne de borrego.

En Monturque Nueva fonda «Las Palomas», de Cristóbal Moreno, calle Ancha.—Esmerado servicio en hospedajes y medias pensiones; aseo absoluto, venta de exquisitos vinos, licores, conservas y embotellados; precios inconcebibles en pupilajes.

Aguilar.-Se vende local y tierra con guaras de aceite o fábrica de extracción de aceite, por la mitad de su valor.—Para tratar en Córdoba, Mascarones, 21.

Sillones de barbería Se venden cinco sillones fuertes con sus correspondientes cabeceros y alzapies de metal.—Para verlos y tratar, en la Peluquería y Baños de la calle Gondomar núm. 4.

Viuda de José Barea En este establecimiento los precios de tocino son los siguientes: Tocino añejo, por hoja, 4'50 el kilo; salado, 4'25. Para fuera: Tocino salado, un kilo 4 pesetas.

Imprenta vendo por enfermedad, entera o por lotes, bajo precio, facilidades pago. Tiene máquina Jullien 58 por 78, diamante 23 1/2 por 33 interior ramas, guillotina Krause 50 centímetros, perforadora alemana 30 centímetros y mil kilos tipos.—Razón: imprenta, en esta Administración.

Magnífico cerrado Formado por soto con grandes sombras de arbolado, un kilómetro ribera Guadalquivir a media hora estación de Córdoba y del Matadero, cercado por zanja y alambrado, se arrienda por dos años. Tiene casa, cuadra, pajar y tinaón. Se admiten corredores. Paseo de la Victoria, 4. De nueve a una de la mañana

Queso en aceite Garantizando ser de Herencia, fino, superior; grandes existencias en el establecimiento de ultramarinos de Alfonso Lorente Mateos, Alfaros, 17. Teléfono, 395.

Se ofrece Antonio Barrón Yepes, en Priego, para representante y comisionista de casas comerciales, incluso para vinos.—Solano, 1, Priego.

Vendo dehesa magnífica con 500 fanegas de tierra, a 7 kilómetros de Posadas, por carretera; en 50.000 duros. Vicente Narbona. Cister, 26, Córdoba.

Automóviles y coches de alquiler para viaje y paseo, de José Herrera Iglesias.—Para avisos: Plazuela del Tambor, 1, y Casino Labradores.

Automovilistas Si queréis comprar neumáticos en goma fresca y de inmejorables rendimientos, dirigirse a Crisóstomo Sánchez. Stock de neumáticos, aceites, grasas y accesorios para automóviles.—Calle Alfonso XIII, núm. 21, Rute (Córdoba).

¡Atención! Han llegado directamente de fábrica 10.000 lápices de la afamada marca Koo-i-noor y 3.000 numeradores alemanes. Igualmente se ha recibido un extenso surtido en material de dibujo para el próximo curso, en la gran papelería de la **Agencia Polo**, Alfonso XIII, 48.

Sacos nuevos y usados de todas clases se venden.—Darán razón: Conde Arenales, 19.

Venta Se hace de un magnífico cortijo, situado en la campiña de Castro del Río. Para tratar, con el corredor de comercio de esta plaza don Antonio Giménez López, calle Madera Alta núm. 3.

Matrimonio sin hijos, con buenas referencias, desea colocación en el campo, dentro o fuera de la capital.—Razón: Alfonso XII, 27.

Se venden canarios de todas clases y se copia música.—Darán razón, Portería de Santa Marta.

(c) Ministerio de Cultura 2007