Número suelto
10
céntimos

Precios de suscripción
EN CÓRDOBA Y SU PROVINCIA
Un mes. . . . . 2 pesetas
Un trimestre. . . . 6 »
EN EL RESTO DE ESPAÑA
Un trimestre. . . . 8 pesetas

LA VOZ

Diario de información
Dos ediciones
Director propietario: Ramiro Rosos

Córdoba.—Año I | Miércoles 26 de Mayo de 1920 | EDICIÓN DE LA MAÑANA | Núm. 146

De la edición de anoche

LA FERIA

El primer día.—El ganado

A la extensa explanada del paseo de la Victoria ha concurrido hoy gran número de cabezas de ganado, en su mayoría caballar y mular, dedicándose los compradores, como primer día, al tanteo.

A pesar de ello se han hecho algunas transacciones a muy buenos precios.

Entre el ganado que ha concurrido al concurso y que ha obtenido premios merece especial mención el presentado por el reputado ganadero don Félix Moreno Ardanuy.

Dicho señor ha expuesto un magnífico lote de vacas, otro de eralas, un toro de semilla, un lote de cabras muy notable, una jaca de montura, marranos de cría, ovejas, borregos y terneros.

Entre las personas competentes en materia de ganados, hemos oido hacer muchos elogios favorables a los ejemplares presentados por el señor Moreno.

Las instalaciones

En el real de la Feria hay instaladas muchas tiendas de juguetes, platería, confitería, etcétera.

En el salón de espectáculos se han instalado varios circos y algunas salas de atracciones.

Una caseta

Ha llamado grandemente la atención la caseta particular «Venta Mona», que simula un cortijo andaluz y en la que se observan hasta los más insignificantes detalles propios de estas edificaciones rústicas.

El Centro Filarmónico

Esta mañana dió su primer concierto en la caseta del Ayuntamiento, el Centro Filarmónico Eduardo Lucena, asistiendo numeroso público, que aplaudió cuantos números fueron interpretados.

La Exposición de aceites

Se ha inaugurado la Exposición de aceites de oliva, instalada en el domicilio de la Cámara de Comercio.

Otra exposición

También se ha inaugurado esta mañana la exposición de labores del Colegio de Santa Victoria, en la que figuran trabajos artísticos de extraordinario mérito.

Para esta noche

Esta noche se quemará una función de fuegos artificiales.

En la caseta del Círculo de la Amistad se celebrará un baile.

La banda municipal de música dará un concierto en la caseta del Ayuntamiento.

El baile en la caseta del Círculo

Esta mañana, primer día de Feria, se vió concurridísima la caseta del Círculo de la Amistad, donde se celebró el primer baile, el cual resultó brillantísimo.

Sería imposible enumerar los nombres de las preciosísimas señoritas que asistieron. Entre ellas recordamos a las señoritas de Gómez Panfoja, Villegas, Blanco Cantarero, Amián, Ripoll, James, González de Canales, Carbonell, Serrano Navas, Laguna, Nogueira, Hernández, Chinchilla, León Avilés, Esades, García Benítez, Segreda, Juliá, Salinas, Fresneda, Larriva, Giménez Cidrón, Iznardi, Porras, Menjíbar, González Torres, Albornoz, Alfaro, López y López, Barroso, Ruiz Santaella, Vázquez, Escamilla, Alcalá Zamora, Costi Luna, Martín, González Murga, Gómez Góngora, Lara Barahona, Martínez y una infinidad más.

El baile, que como ya hemos dicho, estuvo animadísimo, terminó a las primeras horas de la tarde.

Las huelgas pendientes

Según telegrama recibido del alcalde de Baena, hoy a las tres de la tarde ha empezado en aquel pueblo la huelga de obreros agrícolas.

Se supone que esta huelga obedece a solidaridad por los compañeros de otros pueblos.

Hasta el día de hoy no han ocurrido desórdenes, habiéndose concentrado fuerzas de la guardia civil.

—En Pedro Abad celebraron dos reuniones los obreros, no concurriendo el elemento patronal a una de ellas.

En otra reunión que celebraron después, no llegaron a un acuerdo por intransigencia de unos y otros, continuando la huelga en el mismo estado.

—También se han recibido noticias de Espejo, comunicando que la huelga de obreros agrícolas de aquel pueblo continúa en el mismo estado, trabajándose sólo por algunos individuos en terrenos de su propiedad.

No hay noticias de que hayan ocurrido desórdenes.

—Hoy se ha recibido en el Gobierno civil un telegrama del alcalde de Baena dando cuenta de que los huelguistas han prendido fuego a los arados del agricultor don Adriano Casado.

No se tienen noticias de que hayan ocurrido desórdenes.

Pedid en todas partes: Manzanilla
"MIL PESETAS"

Impresiones del concurso de ganados

La Feria de Córdoba ha inaugurado este año su programa con el espléndido Concurso de ganados, uno de los mejores celebrados en Andalucía.

Comparado con el último Concurso ganadero celebrado en nuestra capital el año 1917, el de este año ha sido muy numeroso, habiéndose presentado casi el doble de los ejemplares que en el anterior.

En cuanto a calidad del ganado presentado, este Concurso no ha hecho sino refrendar la promesa del celebrado hace tres años. Muy buenas yeguas, sobre todo españolas, un inmejorable ganado vacuno, el mejor de Andalucía seguramente; hermosos cerdos, buenas cabras...

Pero este concurso no es más que un principio. Para que nuestros Concursos ganaderos tengan sobre el progreso pecuario la eficacia que en otros paises, se necesita una organización más vigorosa en aquellos. Y sobre esto y sobre aquello, hablaremos un poco.

Por lo pronto, ya hay Concurso. Los ganados de la provincia acuden confiados a este certámen, y sólo falta que el mismo sea perfeccionado progresivamente.

Y para ello hay que celebrarlo todos los años. Para que den resultados prácticos, los Concursos deben celebrarse periódicamente. Y se necesita un organismo permanente, a cuyo cargo corra esta celebración, y que no olvide detalle, para irlo preparando con tiempo.

Y precisa además llenar de autoridad la actuación del jurado, haciéndole calificar por métodos serios, que fácilmente se puedan controlar, y que les pongan a salvo de las murmuraciones de los expositores poco afortunados.

Columela.

Aguas de Villaharta
Establecimiento Hidro-Mineral
de Fuente-Agria
Las más antiguas y acreditadas de Villaharta. Declaradas de utilidad pública en Abril de 1873
PROVINCIA DE CORDOBA

Instalación amplia y confortable en dos magníficos hoteles (San Joaquín y San Agustín) capaces para 300 personas. El servicio de comedor se halla a cargo del director propietario del Gran Hotel de Ciudad Real, don Mateo Hernández, jefe que fué de dicho servicio, como arrendatario, en el Gran Hotel Peinador de Mondariz, durante muchos años.

Médico director del establecimiento: doctor Cano S. Trápaga.

Manantiales

Número 1, Fuente-Agria. Clasificación: Acídulo-Carbónicas-Ferruginosas-Bicarbonatadas-Alcalinas-Litínicas-Manganesíferas. Bacteriológicamente puras. Gas natural Anhídrido Carbónico. Radio actividad, 386'50. Voltios, hora litros.

Indicaciones

Clorosis y anemias. Especialidad: Diabetes en todas sus formas.

Amenorreas, Dismenorreas, Albuminurias, Neurastenias, Convalecencias. Especialmente de la gripe y fiebre de Malta.

Escrofulosis y enfermedades de la piel, ya sean de origen artrítico o gástrico, etcétera.

Número 2: San Elías. Clasificación: Bicarbonatadas-Sódicas-Alcalinas-Magnesianas-Frías.

Litínicas, Bacteriológicamente puras, Gas natural, Anhídrido carbónico. Radio actividad; 330 voltios, hora litro.

Indicaciones

Estómago, intestinos, enfermedades del riñón y vejiga, litiasis hepática (hígado), artritismo, reumatismo, obesidad, gota, enfermedades de la matriz, etc.

Excelentes de mesa

Manantiales naturales, brotando a la vista del público, y situados a menos de cien metros de los hoteles.

Magnífica capilla con misa diaria y capellán con residencia en el establecimiento.

Instalación hidroterápica completa en pabellón especial. Altitud, 650 metros sobre el mar, en plena Sierra Morena. Extensos pinares de la propiedad y vegetación exhuberante. Temperatura media, 18 a 25 grados centígrados en los meses de las temporadas. Clima seco y vientos moderados.

Temporadas oficiales: desde 1.° de Abril a 15 de Junio y 1.° de Septiembre a 15 de Noviembre.

Viajes: línea de Córdoba a Belmez-Almorchón. Estación El Vacar-Villaharta, donde espera un magnífico servicio de carruajes que hacen el recorrido entre dicha estación y el establecimiento, en media hora.

Importante exportación de agua embotellada en los tamaños de un litro y medio litro.

Administración en Córdoba: **Avenida de Cervantes número 16.**—Dirección: **D. AGUSTÍN CERVELLÓ.**

OJEADAS URBANAS

Falta de higiene, de vigilancia y alumbrado

El barrio del Campo de San Antón es uno, seguramente, de los más olvidados de esta capital: allí hay un Matadero Público y hace dos años se empezaron los trabajos para embovedar el arroyo que sirve de desagüe. Como estas obras las dejaron paradas quedan allí grandes charcas de inmudicias, que, en esta época de calor, perjudican grandemente, no sólo a los vecinos de aquellos lugares, sino a Córdoba entera.

En las obras que empezaron a hacer en el puente que hay a espaldas del Matadero llegaron a sacar algunos cimientos y había colocados gran número de obreros, pero, de la noche a la mañana, quedaron parados y desaparecieron poco a poco todos los materiales que allí había, que no estaban faltos de valor, y hoy está dicho arroyo en peores condiciones que antes, porque ahora es vaciadero de escombros y de todas las inmudicias.

El referido puente, que carece de pretiles, pues solo tiene unos veinte centímetros y por algunos lados va a nivel del suelo, está siendo objeto de constantes desgracias. Hemos visto caer por dicho puente carros enganchados y en menos de dos meses tres caballerías.

Las autoridades debieran efectuar una visita a este barrio, para que vieran que de higiénico no tiene nada, porque, ¿qué higiene puede tener el barrio que tiene en las puertas de sus casas el Matadero Público, que, por su desagüe al arroyo, es el primer foco de infección; el cementerio a las paredes del barrio; los vaciaderos de las pipas de guano y de todas las materias que más pueden perjudicar la salud de los vecinos y de una capital?

Todo esto unido a que por estos lugares no existe la costumbre de regar. Y en este tiempo se hace imposible vivir en este lugar, porque hay sitio en los que el polvo tiene hasta media vara.

Facilmente podrán darse órdenes para que con las pipas regaran todos los días desde la Fuensantilla, por el Callejón de la Manca y llegar hasta la Rivera, porque ahora con los camiones está esto envuelto en una densa nube de polvo.

Tenemos que hacer constar, como caso curioso, que existe un paseo que parte desde la Puerta Nueva hasta el Cementerio, que es muy rara la vez que lo vemos barrer. Cuando estos vecinos ven que el paseillo se barre y se adecenta, dicen humorísticamente que indudablemente se ha muerto alguien «gordo», porque en realidad, mientras no pase un entierro, en cuyo acompañamiento vaya alguna persona de influencia, no barren ni riegan.

Esto no debía ocurrir, porque los vecinos viven aquí todo el año.

En punto a vigilancia, este barrio también deja mucho que desear: hay un guardia nocturno en la Magdalena, y éste tiene que cuidar del Campo de San Antón, que llega hasta pasado el fielato de San Sebastián, donde también hay casas de vecinos que tienen el mismo derecho que los demás, y nos parece algo extenso este distrito para que un modesto funcionario que ha tenido la desgracia de que le suban el sueldo para descontárselo ahora por equivocación, dé vueltas por un distrito tan grande que, aunque quisiera, no le da tiempo para vigilarlo, y por esta causa está este barrio completamente abandonado.

Ocurre también con mucha frecuencia a la hora de conducir el ganado al Matadero, que una turba le tira piedras a las reses, dando lugar a que se desmaden y ocasionan sustos y carreras.

Del alumbrado poco tenemos que decir, porque este mal es general y no queremos machacar en hierro frío, pero ahora se hace el tránsito poco menos que imposible, no solo por la seguridad del transeunte que se vea atracado, sino porque todo son obstáculos en la vía pública, ahora las piedras sobrantes del adoquinado de la calle Alfonso XII, las van depositando en las inmediaciones del Convento del Carmen (Puerta Nueva), y los desocupados se entretienen en esparcirlas por donde quieren.

Rogamos a quien corresponda gire una visita de inspección por estos lugares y dé las órdenes necesarias para que estos modestos vecinos sean atendidos si en justicia tienen razón.

Un vecino del Campo de San Antón, con vista al mundo.

Un demente desaparecido

Don Emilio Hidalgo Benítez, vecino de Belmez, nos ruega hagamos público que su hijo, recluta que se encontraba en observación en el Hospital Militar de esta capital, como presunto incapaz, fué dado de alta de dicho Establecimiento hace tres días, sin avisar a la familia, y hasta la fecha se ignora su paradero, suponiéndose que se encuentre extraviado, por lo que ruega, tanto a las personas como a los agentes de la autoridad que si se encuentran al referido incapaz lo comuniquen a nuestra redacción.

El joven se llama Valerio Manuel Hidalgo Tamayo, aunque solo sabe decir «Manuel Tamayo», lleva puesto un pantalón de lana negro, una americana azul y gorra de color.

Comentarios breves

De todo un poco

Tan grave agitación conmueve en sus más hondos cimientos a España, que cada día que amanece trae un nuevo conflicto social.

Leemos... Ahora toca una huelga general en Madrid y otra huelga, impropiamente llamada del hambre, en Barcelona; a éstas seguirán otras en el turno de perturbación que parece haberse establecido, y así sucesivamente continuaremos hasta que la tragedia del magno eximperio de los zares sea una dolorosa realidad en nuestra patria.

Nosotros creemos que solo hay en el fondo una huelga mucho más grave que todas, éstas que, más o menos pacífica o revolucionariamente, se manifiestan cada día, una huelga que es generatriz de todas las demás; una intensísima y suicida por lo enervante, huelga del espíritu de ciudadanía que jamás resurge, que jamás se impone, que jamás da señales de vida y en su apática y criminal indiferencia consiente, tolera, la contínua huelga de gobernantes que es la que produciendo a su vez todas las demás, nos lleva al caos...

En la presente huelga madrileña han vuelto a aparecer los de la Unión Ciudana.

La hemos visto funcionar de cerca, la hemos estudiado y solo vemos en ella un elemento perturbador que no merece siquiera como elsomatén nuestro respeto y consideración, porque, constituida casi en su totalidad por pollitos *bien*, jóvenes imberbes que no tienen ni la responsabilidad de sus actos, ni el conocimiento de su deber, de su función, de lo que son y representan, pueden dar lugar con su exaltación y su inconsciencia a sucesos muy graves que se está a tiempo de evitar.

Generalmente son jóvenes de la buena sociedad, ociosos, que se hacen de la Unión «por lo que eso viste» y nada más.

Mejor, mucho mejor servirían a la patria como pedía Costa, «con los libros en la mano», acudiendo a clase, preparándose para verdaderos ciudadanos, que sustituyendo a lostranviarios, panaderos, etc., en cuyos puestos lo hacen bastante mal.

⁂

Romanones acaba de hacer unas declaraciones, en las que dice, entre otras cosas, que «ha llegado la hora de pensar alto para servir al país». De esto se deduce que hasta aquí, aun siendo presidente, puesto que no distingue, ha pensado bajo.

Además dice otras cosas muy notables, como el anuncio de meterse y acabar con la propiedad improductiva, realizar un vasto programa social, etc., etc., aunque la gente ya no lo cree, porque su pasado es lo único que garantiza su futuro, y en aquel no hizo nada.

Don Alvaro fué el de la frase «hagamos examen de conciencia», para hacer un balance de lo hecho y ver si debía continuar gobernando.

Ahora ese examen se lo tienen ya hecho los españoles, que están todos conformes en que no debe venir al poder, y que sus declaraciones de aquí o allí sólo son pedestales, plataformas para acercarse a la Presidencia. Pero Alba, García Prieto y Melquiades, para bien de España, no lo dejarán venir. Y eso será lo único bueno de su gestión pública que la nación les tenga que agradecer.

Salvador Caballero.

DE SOCIEDAD

Se encuentra entre nosotros el acaudalado industrial y querido amigo nuestro don Arturo Margal.

—Se encuentra en Córdoba el director de la compañía cómico dramática, don Benito Cibrián, de paso para Puente Genil, donde debutarán el próximo día 28 con la hermosa obra de Felipe Sassone, «A campo atraviesa».

UN AHORCADO

En el cortijo titulado «Las Lomas», del término de Benamejí, se ha suicidado ahorcándose con una cuerda de esparto, el propietario de dicha finca Juan José Pacheco Caballero, de setenta y cinco años de edad, natural de Iznájar.

Se asegura que dicho individuo tenía perturbadas sus facultades mentales.

Carterista detenido

Una pareja de policía ha detenido al conocido carterista Antonio Artadill Rosell (a) Grillo, y cuando prestaba declaración en la inspección de vigilancia, fué reconocido por el comerciante de Andújar don Federico Ortega Moya, como uno de los individuos que ocupaban el coche en que venía en el correo de ayer, donde le habían sustraido la cartera con 1.475 pesetas y documentos de interés.

El detenido pasó a la cárcel a disposición del juzgado.

Detención importante

Por los agentes de vigilancia señores Velasco y Navarro, fueron detenidos ayer los carteristas Antonio Guerrero Ortiz (a) Marbella y Antonio Garrido Romero.

A los dos pájaros se les sorprendió con las manos en la masa.

El R .P. Nevares en Lucena

Se ha dado comienzo en el Teatro Principal de esta población a la serie de conferencias que el sabio y elocuente orador R. P. Nevares, de la Compañía de Jesús, viene celebrando en esta provincia para la constitución de los Sindicatos católico-agrarios, llamados a resolver los graves problemas económico-sociales puestos sobre el tapete en la actualidad española.

El hermoso coliseo era incapaz para contener la apiñada muchedumbre de todas las clases sociales que lo llenaba y que durante el acto observó respetuoso silencio, interrumpido sólo por los frecuentes aplausos y otras entusiastas demostraciones de simpatía hacia los oradores.

Presidió el activo y dignísimo señor arcipreste de esta iglesia don Joaquín Garzón Carmona, que tenía a sus lados a los señores párrocos don Juan Espinar Prieto, don Francisco Roldán Peláez y al presidente y vicepresidente del Círculo Católico de Obreros, don Anselmo Bujalance Hidalgo y don Francisco Fernández de Villalta Ramírez.

El señor arcipreste, en sentidas palabras hizo la presentación de los oradores, y concedida la palabra al obrero don Angel Fernández, este señor, en correctas frases demostró la importancia moral, social y económica de los Sindicatos católicos-agrarios, y analizó los diferentes organismos que los integran, como son cooperativas de consumos, bolsas de trabajo, cajas de ahorro y préstamo, panificadoras, secretariados, montepíos y otros.

Al terminar, una salva de aplausos premió su elocuente discurso, aplausos que se reanudaron al levantarse el Padre Nevares, quien desde los primeros momentos, se captó las simpatías del auditorio por la naturalidad y sencillez de su oratoria y lo acertadamente que trató los temas que forman y constituyen la Confederación Nacional Católico Agraria, llevando la convicción de todos los oyentes que en sus vítores y aplausos demostraban estar dispuestos a formar parte de la Institución reseñada.—*Corresponsal.*

LOCALES

El brigada de la Guardia municipal, señor Luna, ha dado cuenta de que la encargada de la casa número 20 de la calle Isabel II tiene en la misma un cerdo, quejándose también los vecinos de los malos olores que emanan del pozo negro de la referida casa.

—El guardia número 59 detuvo anoche en la plaza del Sororro a Antonio Cruz Salmerón, que blasfemaba en la vía pública, promoviendo escándalo.

—En la plaza del Socorro fueron detenidos anoche José Lechuga Gallardo y Tomás Fernández Cabrero, que intentaron apoderarse de un queso en el establecimiento de comestibles de don Antonio Moyano.

—Ingresó en el arresto municipal una mujer llamada Carmen Ordóñez Bermúdez, que, en estado de embriaguez, promovía escándalo en la plaza del Socorro.

—Al pasar una piara de novillos esta mañana por el real de la Feria se desmandó unos de ellos, corneando a Vicente García Brieva, causándole una herida leve en la cabeza.

Fué asistido en la Casa de socorro.

—Se nos han quejado varias personas de que esta mañana se dedicaban varios pintores, por disposición de la Alcaldía, a pintar los bancos del paseo de la Victoria, siendo muchas las personas que han sufrido deterioros en sus trajes al sentarse en dichos bancos, ignorando qne estaban recien pintados.

Señor alcalde, ¿no podía haberse hecho esta operación hace quince días?

—En Villafranca ha fallecido un hijo de corta edad, de nuestro estimado amigo don Ildefonso Pérez, a quien enviamos nuestro pésame sentidísimo.

—Ha llegado de Bujalance, acompañado de su distinguida esposa, nuestro estimado amigo el joven perito agrícola don Natalio Blanca Lara.

—Acompañado de su pasante don Pascual Calderón, ha marchado a Utrera, donde dará una conferencia, el notable abogado y diputado a Cortes por la circunscripción don Manuel Enríquez Barrios.

—**Córdoba y sus Monumentos.**—Ha empezado a repartirse este acreditado programa-anunciador, primorosamente editado en los talleres de La Voz. Contiene una curiosa reseña histórica y descriptiva de los principales monumentos cordobeses, seguida del programa de la Feria y fiestas.

La portada de este folleto ha sido dibujada por el excelente artista Alfonso del Rosal, que ha conseguido hacer una admirable composición de atributos cordobeses.

—**Real Sociedad Hípica.**—Se ruega a los señores socios tengan la bondad de pasarse por la secretaría del Círculo de la Amistad, de 10 a 12 de la mañana, hasta el día 27 del actual, con objeto de recoger sus carnets y, al propio tiempo, podrán retirar sus localidades y entradas de abono.

TRIBUNA PUBLICA

Por esos barrios.....

Para el señor Alcalde

Cuando el Ayuntamiento aceptó en sesión pública la rescisión del contrato de limpieza y se hizo cargo de la administración de este servicio, creimos que se hubieran corregido las deficiencias origen de la rescisión del compromiso contraido por parte del contratista, o por lo menos que se daría a este servicio la dirección que reclama aquella imperiosa necesidad.

Pero nos hemos equivocado, porque si mal estaba en las manos del contratista, ahora está peor.

La comisión municipal de Fomento se hizo cargo del material que tenía el señor Rico, último rematante de este servicio, y por lo que ahora ocurre, la organización del servicio expresado quedó limitada a aquella personalidad, como si nada más hubiera que hacer.

¿Qué acordaron los concejales en la reunión magna celebrada con ese motivo?

La rescisión del contrato, cosa que no ha debido aceptarse mientras no hubiera preparado otro servicio.

No se trata de una censura por el gusto de hacerla; se trata únicamente de demostrar la equivocación en que se ha incurrido, equivocación tanto más lamentable, cuanto que en los presentes días la limpieza acusa un lamentable abandono.

¿Que cuál es la prueba? Los centenares de montones de basura que se ven por todas partes.

Teóricamente podrá haberse arreglado este asunto en las Casas Consistoriales; pero en la práctica no hemos visto este arreglo por las calles de la población, que es donde hace falta.

¿Quién dirige ahora este servicio que ofrece resultados tan dignos de censura?

Se nos dirá que han sido dadas las órdenes oportunas para que el servicio se cumpla en las condiciones debidas, y se nos afirmará que las disposiciones se cumplen asimismo por las personas encargadas en la administración del servicio de limpieza de las calles de la población, y nosotros, haciéndonos eco de las quejas del vecindario y diciendo lo que vemos por nuestros ojos, aseguramos que si realmente se han dictado estas disposiciones no se cumplen.

En la parte baja de la población, cuyo vecindario tiene los mismos derechos que el que vive en la parte alta, se halla la limpieza completamente abandonada.

No somos de los que siguiendo añejos procedimientos de rutina, tratan de culpar al alcalde de todas las deficiencias que haya en la administración municipal, porque el alcalde puede estar en todas partes y debe saberlo todo por medio de los ediles que forman el Concejo, y por medio, también, de cuantos cobran del presupuesto municipal.

Si todos cumplieran sus deberes y todos estuvieran en su sitio, no tendría el vecindario motivos de censura por estos u otros defectos de organización de determinados servicios municipales, en los que la rutina y la falta de celo son los principales factores.

Mientras otra cosa no se resuelve, debe ordenarse al jefe y a los brigadas de la guardia municipal, para que lo hagan saber a los individuos de este cuerpo, que tienen la obligación de acompañar en sus distritos a los carreros de la limpieza pública, y cuidar escrupulosamente de que el servicio se preste a diario en aceptables condiciones, porque lo que viene ocurriendo ni puede ni debe tolerarse.

Ahora no hay contratista sobre quien echar las responsabilidades de sus faltas.

Ahora es el propio Ayuntamiento, representante de la ciudad, que se ha equivocado aceptando la rescisión de un contrato sin tener dispuesta la organización del servicio, o por lo menos de lo que afecta a su dirección en la práctica, que es donde está la defectuosa parte principal del error en que se ha incurrido.

Hoy, Córdoba se halla en traje de día de fiesta, y es indispensable, por propio decoro, que no se vean aquellos montones, que son sinónimos del que vestido de gala y cubriendo chistera, se presenta sin zapatos.

Martín Porras.

Un ladrón de caballerías

Esta mañana, en el real de la Feria, el guardia municipal de la sección montada José Montilla, detuvo a Francisco Romero Martínez (a) Patillas, que la noche anterior había robado un mulo en la dehesa «La Brena», próxima a Almodóvar del Río, propiedad de D. Joaquín Alvarez Castilla.

Dicho semoviente lo tenía en su poder el detenido con ánimo de venderlo en la Feria, siéndole entregado a su dueño.

Urgente ¿Dónde vas tan deprisa? Pues voy derecho a comprar el sombrero de paja a casa de **Cruz**, por ser los más preferidos entre las personas de buen gusto. No dden que es el mejor surtido que se presenta en Córdoba en este artículo, ofreciendo tipos en paja BELGA, JAPONESA, INGLESA, AMERICANA y otras.—Modelo **Príncipe de Asturias**, especial para niños.

El mejor vino: Manzanilla
"MIL PESETAS"

(c) Ministerio de Cultura 2007

LA PRIMERA DE FERIA

El Rey ha muerto, ¡Viva el Rey!

Seis toros de Félix Moreno para Rafael Gallo, Ignacio Sánchez Mejías y Chicuelo.

PÓRTICO

El largo rosario de aficionados a la Fiesta Nacional camina hacia el circo taurino de la Avenida de Canalejas. ¡Feria de la Salud en Córdoba!

La vieja ciudad se siente conmovida bajo el agobio del sol y después de extenderse y desperezarse por el campo de la Feria durante toda la mañana, se vuelca en la plaza de toros ansiosa de emoción.

La tragedia de Talavera ha hecho que estas fiestas de la sangre y la arena recobren su prestigio, y las gentes que lloran aún la muerte del torero, acuden al circo para ver cómo la muerte ronda también a los hermanos y los deudos del que fué su idolo.

El Rey ha muerto. ¡Viva el Rey! gritan ebrios de emoción los aficionados a la fiesta. Todos ellos recuerdan cuando el pasodoble ritual inicia la fiesta, al torero que ha dejado de existir, al Rey muerto, José I de Sevilla, el Rey mozo, el Rey bueno, el Rey simpático, que murió una tarde de sol en los campos de Talavera de la Reina.

Y mientras la charanga hace vibrar sus notas populares, entre la batahola de los vendedores de chucherías, los gritos de la multitud y los clarines, el recuerdo de la tragedia muerde en todos los corazones, que se sienten conmovidos por una honda y bárbara emoción.

La corrida

Empieza a las cuatro y media. La entrada es regular en sombra y pésima en sol.

Preside el teniente de alcalde don Antonio Fernández Vergara y los concejales señores León Priego (don Rafael) y Dieguez.

Rafael el Gallo, viste corinto obscuro y guarnición negra; Ignacio, violeta y negro, y Chicuelo, tabaco y oro.

Todos los toreros llevan en el brazo izquierdo, crespones de luto.

PRIMERO

Número 17, negro, «Dormilón», gordo y recogido de pitones.

Rafael el Gallo se baila unas verónicas. (Hay palmitas.)

En la primera vara el picador cae al descubierto e Ignacio hace el quite valientemente.

Otro puyazo y un quite saleroso y alegre del Gallo.

Brazofuerte mete un buen puyazo, siendo derribado.

Chicuelo hace un quite muy artístico que se olea y se aplaude.

Zurito pone un puyazo, e Ignacio hace un quite doble apretadísimo, que remata con una larga afarolada, pletórica de gracia, de gentileza, de elegancia.

El toro hizo la pelea con mucho poder y arrancándose bien.

Cantimplas a toro parado deja medio par.

El toro está quedado.

Riañito coloca al cuarteo un gran par. (Palmas.)

Ignacio dá varios capotazos muy oportunos.

Cantimpla cierra el tercio con un par bueno.

Rafael brinda al presidente. Se dirige a «Dormilón» y escucha palmas.

Rafael inicia la faena con un pase ayudado por alto, uno de pecho, otro por alto y, una vez igualado el bicho, entra a matar cuarteando y sin llegar, para meter un pinchazo delantero y atravesado.

Nueva faena por la cara, pero cerca y entrando bien mete media delantera, otro en lo alto.

El de Moreno, después de pensarlo un rato, dobla y Triguito lo apuntilla. (Palmas).

***

—Compare, vaya osté arreglando la merienda.

—Ayude osté, no caigan moscas.

—¿Moscas? «La Mosca de oro» de la calle Alfonso XIII, que es donde hemos comprao la merienda...

SEGUNDO

«Torrecillo», número 10, cárdeno obscuro, buen mozo y abierto de pitones. ¡Hay tela!

Bombita IV y Almendro, de salida le dan varios capotazos.

Ignacio lo torea de capa sin parar. Sólo hubo una buena verónica.

En el primer puyazo, el picador cae al descubierto.

Chicuelo e Ignacio al quite, rematando éste Ignacio

El de Moreno recibe otra caricia de Camero, desmontándolo.

El Gallo al dar una larga cambiada, pierde el capote.

Camero mete otro puyazo, señalando bien.

Rafael hace el quite con una larga lucida.

El toro se portó bien en el tercio, pues acudió pronto y con poder.

Rodas deja un par bueno, Almendro medio viéndose en peligro, y Rodas remata con otro par bueno, y se cambia el tercio.

Ignacio, previo los requisitos de cortesía se encara con «Torrecillo».

Empieza con un pase ayudado por alto. Sigue con la derecha y mete otro por alto, uno de pecho y otro por bajo.

Da varios pases por la cara, intercalando uno con una rodilla en tierra.

Está valiente, pero sin lucimiento.

Cambia de muleta y da uno ayudado, sufriendo una colada.

Continúa cerca pero sin parar.

Intenta entrar a matar de dentro a fuera y el toro se le vá.

Entra a matar a favor de querencia y al estar el toro igualado con habilidad y mete un pinchazo que el toro acepe.

Entra nuevamente, perfilándose de largo, y deja un pinchacito de pronóstico leve que el toro escupe.

El toro está quedado y «adormilao».

Repite con otro pinchazo en la suerte natural, sin camelar bienes de fortuna.

Al toro, que empezó bien, lo han puesto «patoso».

Entra, echándose fuera, y mete una estocada atravesada y baja.

Descabella a la primera.

Esto ha resultado, querido Ignacio, muy «regularcito».

Hay quienes aplauden. Cada uno puede hacer lo que quiera. ¡El hombre es autónomo!

***

—Vaya osté sacando tela.

—Compare; qué buen acierto hemos tenío en comprarla en «La Mosca de Oro. (Alfonso XIII).

TERCERO

Número 72, «Valentín», negro.

Es muy chico y cortísimo de pitones.

El público protesta ruidosamente.

Chicuelo lo saluda con tres verónicas y desiste de torear en vista de las protestas.

Arrancándose de largo, «Valentín» toma un puyazo.

Sigue el escándalo y hay chaparrón de almohadillas.

Chicuelo dá sin parar varios lances por bajo.

El «bibelote» de Moreno toma otra vara y derriba a su agresor.

El público toca palmas de tango.

Cada vez que paso y miro
los umbrales de tu puerta...

Anoto dos puyazos más.

El torillo es brabucón, pero ¡es tan joven!

El Niño de la Audiencia, entrando muy bien deja un par traserillo.

Cierran el tercio otro socio con uno desigual.

Continúa la bronca.

Chicuelo dá cuatro pases ayudados por bajo, cerca, pero sin fijeza en los pies.

Sigue toreando en igual forma y... sigue la bronca.

Nuevos pases y el diestro sufre un desarme.

Sin estar el toro igualado y por sorpresa, entra a matar valiente y pincha en hueso.

Sin preámbulo otro pinchazo en hueso.

Continúa toreando muy valiente y mete un pinchazo delantero y un poco bajo.

Más pases muy cerca y valiente, pero sin parar, para otro pinchazo delantero.

Termina con una estocada delantera que mata sin puntilla.

El joven torero ha estado muy valiente, aunque no «ha toreado», quizás influenciado por la hostil actitud del público, que desde que salió el toro hasta que se lo llevaron al desolladero, ha estado protestando «a todo motor».

***

—¿Y to esto dan por dos pesetas en la Mosca de Oro?

—To esto dan por dos pesetas y permiso pa chuparse los dedos.

CUARTO

Número 28, cárdeno, se llama «Zahonero», bonito y cortito de pitones. ¡Una monería!

Rafael le dá dos lances y el toro se le vá y en la carrera recibe dos refilonazos.

El Gallo intenta nuevamente torear y pierde la punta del capote en el primer lance.

Arrancándose bien recibe dos puyazos rematando como los buenos.

El Gallo hace el quite con media verónica rodilla en tierra, e Ignacio el suyo, con mucho arte doblando bien.

Con igual valentía toma «Zahonero» el tercer puyazo y Chicuelo hace un quite, sobrio y elegante.

Zurito mete el último puyazo e Ignacio hace un quite que remata con arte, salsa, gracia y «jonjana».

El toro ha hecho un tercio lucidísimo.

Alvaradito el grande, el de la quinta de Weyler, mete un par bueno.

Riañito deja un par abierto.

Alvaradito acaba pronto y bien.

El Gallo «caballero cubierto», comienza la faena con un pase ayudado por alto parando, bueno, otro alto bueno, dos de la muerte colosales (aplausos). Uno rodilla en tierra, otro afarolado, otro pasándose la muleta por la espalda.

Todo «dentro del toro». (El público ébrio de entusiasmo. Suena la música.)

Dos por bajo inmensos, otros dos de marca desconocida.

Uno rodilla en tierra. ¡Inmenso, calvo, divino, torero de los misterios, brujo de la tauromaquia!

Sigue jugueteando y mete un pase rodilla en tierra enorme.

El toro, ideal y el torero, «horroroso».

¡Rafael, Rafael, que tienes la sabiduría de Séneca y la elegancia de Petronio!

Entra a paso de banderillas y mete una estocada delanterilla y contraria.

Intenta el descabello y acierta a pulso al segundo golpe.

(Ovación clamorosa, las dos orejas y el rabo.)

¡Salve, salve, Rafael, grande y magnífico!

Tras la Luna que va apareciendo en el Infinito, «yo he visto» un astro nuevo, un astro que tiene más luz que el Sol...

Rafael, Rafael, mañana hablaremos de este mi descubrimiento astronómico...

***

—Er jamón está pa tirarlo y los durce pa regarlo.

—¡Viva «La Mosca de Oro».

Se alquilan automóviles
Parada en el Paseo del Gran Capitán. Precios módicos.—Razón: Administración de LA VOZ.

QUINTO

«Remasolo», número 82, cárdeno oscuro y corto de pitones.

Ignacio lo saluda con ocho verónicas, de ellas cuatro buenas, dos superiores y media apretada. (Ovación).

En el primer puyazo, Mejías hace un quite soberano de plasticidad y de belleza y de exposición.

Otro puyazo con caida y Chicuelo hace un quite muy aseado.

Un marronazo y quite de Rafael, que consiste en una larga afarolada rodilla en tierra.

Otro picotazo y un quite regio de Ignacio.

Otra vara y un quite de Chicuelo elegantísimo, que remata con media verónica escultural.

¡Esto va divertidísimo!

Ignacio ofrece los palos a Rafael el Gallo.

Suena la música.

Los hermanos políticos juguetean largo rato con el toro, y al público se le cae la baba de gusto.

Rafael coloca un par abierto y caído de trapecio, ejecutando la suerte «con su pajolera gracia y su retrechera gitanería». ¡Viva Faraón!

Los ángeles, allá arriba, bailan «seguirillas».

Ignacio coloca un par al cuarteo, enorme, definitivo, ¡cumbre!

Cierra el tercio Almendro con un par, del que se desprende un palo.

Ignacio comienza con un pase ayudado por alto y otro natural, buenos.

El toro está quedado.

Sigue con otro ayudado por alto, uno por bajo, otro igual y dos naturales, muy movido.

Se cambia la muleta a la mano derecha y da dos pases por alto y uno natural.

Otro, rodilla en tierra, por bajo.

Está cerquísima y valiente y sufre un achuchón.

Sigue valiente y dá, intercalados, cuatro pases rodilla en tierra.

Entra muy valiente y mete una estocada un poquito caída que «cala y produce derrame».

(Ovación, vuelta al ruedo, las dos orejas y el rabo...)

El diestro ha estado valiente y toreando ha emocionado, pero...

(«Pero», una fruta que se cría en Ronda...)

SEXTO

«Manchego», muy grande, gordo y recogido de pitones.

Negro y con «un lunar en el cuello y otro en donde tu sabes».

Chicuelo veroniquea en dos tiempos, dando dos verónicas de gran vistosidad, y clasicismo. ¡Arte, lujo y bellezal, que dicen los carteles del Salón Ramírez.

El toro se arranca bien, y con poder y codicia toma el primer puyazo.

Chicuelo hace un quite de «tres cepas».

Otro puyazo, revelando el toro su fuerza y su poder, tirando a Don Quijote y su Rocinante.

Otra vara con quite temerario y «torero» de Ignacio.

Otro puyazo y Chicuelo al quite.

Otro puyazo y conato de larga a cargo del Gallo.

El toro bravo y muy poderoso. Se arrancа siempre bien y remata como los buenos, ¡como él!

Los subalternos de Manolín Jiménez banderillean sin pena ni gloria.

Y vamos a lo último. Chicuelo comienza la faena con un pase bueno, ayudado por alto. Sigue con un natural sobrio y elegante, uno de pecho, bueno, uno natural, extra. Todo con la izquierda.

Sigue con la derecha e intercala uno de pecho y otro por bajo, superiores.

El toro está quedado.

Dos de pecho superiores (olés), uno redondo por bajo regularcito.

La faena es elegante, artística y compuesta.

Sigue con uno redondo superior y el público pide que toque la música, pero los Wagner a las órdenes de Fernández de Mesa se hacen los «longuis».

Pocos pases más y entrando colosalmente y perdiendo la muleta, mete un estoconazo atravesado, saliendo el acero por el brazuelo.

Al intentar sacar el Niño de la Audiencia el acero, el toro lo enganchó por el sobaco izquierdo, resultando ileso el diestro.

Pocos pases, para igualar, y, entrando derecho, da un pinchazo en lo alto, que el toro escupe.

Repite, entrando bien, y deja una corta, delantera, contraria y atravesada.

Intenta el descabello y acierta al quinto golpe.

TRIQUITRAQUE

El picador «Alcantarito»

En la enfermería fué asistido el picador Pedro Navarrete «Alcantarito» de contusiones en el costado izquierdo y en la cadera derecha.

CASA MARQUEZ
Perfumería y Novedades
CLAUDIO MARCELO, 12 (contiguo a La Campana)

La Mosca de Oro
Desde 2 Pesetas
Alfonso XIII números 19 y 21
Teléfono 394
Meriendas para los TOROS en bolsos especiales -:- -:-

Se alquilan automóviles
Parada en el Paseo del Gran Capitán. Precios módicos. Razón: Administración de LA VOZ.

ENRIQUE TORRES
CONSTRUCTOR Y CONTRATISTA
de obras y pavimentos de cemento armado
Especialidad en la construcción de silos para la conservación de pastos
PARA INFORMES Y DETALLES:
Avenida de Canalejas, 7, dp°.—Córdoba

Droguería y Ortopedia
:-: Productos químicos y fotográficos :-:
CARBUROS :-: CEMENTOS
Rafael Otero Díaz
Sucesor de J. POLO
Casa fundada en 1856
Joaquín Costa, n.° 12.-(Frente a la Casa de Socorro.

SAN CAYETANO
ALMACEN DE MADERAS
:- DE :-
Alfonso Berral
Torre de la Malmuerta :-: CORDOBA
(Frente al depósito de Carbonell)
Pino del país, maderas de Flandes, chopo, álamo blanco, álamo negro, castaño.—POSTES PARA LINEAS TELEGRAFICAS.—ENTIBACIONES DE MINAS.

Pedro G. Herrero
Tejidos y Géneros de Punto
CASA CENTRAL:
Mármol de Bañuelos, 2
SUCURSAL:
San Agustín, número 44
CORDOBA
Esta, conocida por la tienda del metro, es la primera que en Córdoba estableció la venta por metros y precio fijo, siendo una de las más favorecidas por el público, debido a su sistema de dar buenos artículos por poco precio.

El Fénix Siderúrgico
Gerónimo Padilla Cobo
PLAZA DE COLÓN.- CORDOBA
HIERROS :-: ACEROS :-: CHAPAS
:-: VIGUETAS :-:
CEMENTOS :-: TUBERÍAS
Espino artificial y Ferretería en general
Máquinas para escribir marca SUN
ABONOS MINERALES PROCEDENTES DE LA
:-: :-: UNIÓN ESPAÑOLA :-: :-:

Castillejo y Roses
Fabricantes, almacenistas
:-: e importadores de :-:
MAQUINARIA AGRÍCOLA
Casa Central en Córdoba: Avenida de Cervantes, 8.—Sucursal en Sevilla: Cánovas del Castillo, 14.
Piezas de recambio para todas las máquinas de marcas generalizadas en el país. Unica casa española que tiene esta especialidad.
Segadoras marca «Osborne»; tractores; trilladoras «Ransomes»; motores a gasolina marca «New-Way»; segadores-trilladoras combinadas, etc., etc.
No comprar sin consultar antes precio a esta Casa, o visitar sus almacenes y ver sus existencias.

SAN JOSE
FUNDICIÓN DE HIERRO Y BRONCE
Y TALLERES MECÁNICOS
BERNARDO ALBA PULIDO
Ollerías, 23.—CORDOBA
Construcciones metálicas, prensas.—Construcción de maquinaria en general y reparaciones.
Especialidad en la construcción de toda clase de aparatos propios para fábrica de extracción de aceite de olivas

Fotografía Julio César
NOGUERAS
San Pablo, 2—.CÓRDOBA
Retratos de todos tamaños en postales y tarjetas de lujo.
Ampliaciones y marcos diversos, al contado y a plazos.
Esta casa cuenta con trajes de mora, gitana, mantones y mantillas andaluzas.
Tarifa especial para obreros y sirvientas, haciendo el 10 por 100 de descuento

Zapateros
Santos García Matías
Con esta fecha ha inaugurado su nuevo almacén de curtidos de todas clases, al por mayor y menor, a precios de fábrica.
Plaza de Almagra, 25.-CORDOBA

Información telefónica

De Madrid

Madrid 25 (2 t.)

La «Gaceta».—Sobre el ministerio del Trabajo.

«La Gaceta» publica un decreto sobre el nuevo Ministerio del Trabajo y Comisaría de Subsistencias, cuya parte dispositiva dice:

Serán baja en el actual presupuesto de gastos del ministerio de la Gobernación, Fomento y el suprimido de Abastecimientos, cuyos créditos importan 5.825.000 pesetas, los cuales se destinarán a atender con preferencia a los servicios establecidos por el decreto de 8 del actual, en el ministerio del Trabajo.

Estos créditos se repartirán en la forma que indica el decreto, destinando para la Comisaría de Subsistencias, un millón de pesetas de los créditos de Fomento.

El personal de Fomento, que se destinaba a asuntos sociales y el de Gobernación, será reformado para pasar a aquel.

El personal subalterno se cubrirá con el del ministerio suprimido de Abastecimientos.

Desde el día 1.° de Junio próximo, el ministerio del Trabajo empezará a entender en la aplicación de leyes, reglamentación del trabajo, descanso dominical y nocturno en la industria de panadería; jornada mercantil y minera; jornada de ocho horas; industrias y trabajos, huelgas, actos de conciliación y de arbitraje, comités paritarios, juntas de Reformas Sociales, inspección de trabajos, construcción de casas baratas.

Los Institutos de Reformas Sociales y de previsión, serán dependientes de este nuevo ministerio.

La Dirección general de Industria y Trabajo, se llamará Dirección general de Comercio e Industria.

También publica la «Gaceta» varias reales órdenes dictando reglas para el funcionamiento de este ministerio.

Manifestaciones de Bergamín.—Firma regia.

El ministro de la Gobernación recibió a los periodistas, diciéndoles que no tenía nuevas noticias de Valencia.

He sabido únicamente que de los siete heridos a consecuencia de la explosión, sólo hay uno grave.

En Barcelona se ha desistido de ir a la huelga y en Madrid el orden es completo.

El abastecimiento de pan está resuelto.

En dos tahonas me han comunicado que ayer les sobró pan y solicitaban autorización para abrir libremente al público los despachos.

Si ahora ocurren alborotos aplicaremos la medicina de la autoridad, pues no puede consentirse que el vecindario sea atropellado por las rondas de alborotadores, pagadas por la Casa del Pueblo.

Nos dijo también el ministro que había puesto a la firma del Rey un decreto nombrando director general de administración, al señor Luna Pérez.

También han sido destinados el ingeniero señor Gallardo y el arquitecto señor Salvador, a la Junta de saneamiento de poblaciones.

El Rey firmó además un decreto concediendo el título de ciudad, a Villanueva del Arzobispo.

Los panaderos continúan la huelga

Se reunieron los panaderos en la Casa del Pueblo, acordando ratificar el acuerdo de continuar en huelga.

La huelga de albañiles y su solución

El alcalde conferenció con la directiva del gremio de albañiles, proponiéndoles la aceptación del laudo de conciliación.

La Junta aceptó en principio la proposición, quedando su resolución a reserva del acuerdo de la junta general que se celebrará hoy.

Firma de Hacienda

Hoy han sido firmados los siguientes decretos del Ministerio de Hacienda:

Fijando el capital porque ha de tributar la Sociedad Minera Río Tinto.

Suspendiendo la aplicación de los preceptos de la Ley de 29 de Abril de 1920, sobre reforma de la contribución utilitaria.

Autorizando la contratación de los servicios de material en las minas de Arrayanes durante un año.

El estado de Belmonte

Esta mañana se ha practicado una nueva cura a Belmonte. El estado de la herida es satisfactorio.

Belmonte no tiene fiebre y hoy ha comido como de ordinario. Quéjase de agudísimos dolores.

Abandonó el lecho y ha estado paseando por su domicilio presa de gran agitación nerviosa producida por el dolor.

Si no sobreviene ninguna complicación por la falta del tendón, se cree que tardará diez o doce días en estar completamente curado.

Panadería apedreada

Esta tarde, un grupo apedreó la panadería de Viena situada en la calle Génova, rompiendo numerosos cristales.

Han sido detenidos Manuel Fuentes y Francisco Martínez, este último panadero, acusado de herir de pronóstico reservado al soldado Paulino Sanz, que trabajaba en dicha tahona.

Huelga general en Rentería y Pasaes.

El subsecretario de la Gobernación recibió esta tarde a los periodistas diciéndoles que ha recibido un telegrama del gobernador de San Sebastián diciendo que a causa de haber intervenido una pareja de la guardia civil en un asunto particular, se originaron protestas en un grupo de obreros.

Las protestas se trocaron en agresión y los guardias tuvieron que repelerla, resultando heridos un obrero y tres guardias.

A consecuencia de esto se ha declarado la huelga general en Rentería y Pasajes.

El gobernador comunica que se han adoptado precauciones, estando asegurado el orden público.

La sentencia por el asesinato de los guardias civiles en Barcelona

Cuatro penas de muerte

Sabemos que en la sentencia dictada por el Supremo de Guerra y Marina en la causa seguida por el asesinato de dos guardias civiles en Barcelona, se piden cuatro penas de muerte, dos de reclusión perpétua y cinco absoluciones.

De Provincias

Una bomba hace explosión en un café, hiriendo a nueve personas

Valencia 26.—Anoche á las doce y cuarto hizo explosión en el café de la bajada de San Francisco una bomba cargada de metralla, que produjo una espantosa detonación.

La bomba había sido colocada debajo de un velador situado frente a la puerta de la calle del Mérito.

En el momento de la explosión el café estaba concurridísimo. El público se arrojó violentamente fuera del local, resultando algunos contusos. El pánico fué tremendo.

A consecuencia de la explosión resultaron nueve heridos, siete de ellos graves y uno moribundo.

Se rompieron todos los cristales de las casas próximas. La claraboya del café quedó destrozada y la cañería del agua se rompió, cayendo sobre el salón un gran chorro de agua.

También resultaron destrozados los aparatos de gas y electricidad.

Inmediatamente acudieron varios agentes de Seguridad que practicaron diligencias.

Ha sido detenido un cocinero huelguista. Se concede a la detención gran importancia.

Los heridos a consecuencia de la explosión de Valencia

Valencia 25.—Los heridos a consecuencia de la explosión de la bomba en el café de San Fernando son:

Hipólito Parin, de 20 años; Constantino Villalba, de 24 años, cajista; José Ortiz, de 23; Bautista Francisco Valiente, ebanista, que ingresó en el hospital en estado agónico, por estar acribillado de heridas: José Torres, viajante de comercio, con heridas leves; Francisco La Rosa, jornalero; Jesús Estéllez, soldado del regimiento de Mallorca y Ramón Torres, de 22 años, del comercio.

En Barcelona vuelven todos los obreros al trabajos

Barcelona 25.—Como se esperaba, esta mañana han vuelto al trabajo los obreros de todas las fábricas y talleres que se hallaban en huelga.

A primera hora había gran vigilancia, especialmente en las barriadas extremas, pero a las nueve se retiraron las fuerzas.

La situación es normal. Las tahonas están abastecidas.

LA BOLSA

Interior 4 °/o	71'50
fin del mes	7'80
Amortizabe, 5 °/o	93'50
Idem 4 °/o	86'00
Banco España	529'00
Tabacalera	297'00
París exterior	83'25
Francos	46'80
Libras	23'20
Azucarera preferente	149'00
» ordinaria	00'00
» obligaciones	84'00
Río de la Plata	297'00
Cédulas hipotecarias	96'60
Norte	279'00
Alicante	000'00
Carpetas nuevo empréstito	71'90
Marcos	17'00
Liras	32'75
Dólares	601'00

(c) Ministerio de Cultura 2007

Edición de la mañana

En días de Feria

Córdoba acoge solícita a sus feriantes, sus pintorescos feriantes que lo invaden todo y todo lo curiosean, regateándolo todo y llevándose no poco.

Durante estos tres días de Feria de la Salud la vieja ciudad pierde su tradicional estotismo, para ofrecérsenos como ciudad activísima, plena de inquietudes y de negocios, gracias a la cooperación de los feriantes. En ellos tiene Córdoba una de sus mayores fuentes de riqueza; de año en año vienen desde los más insignificantes pueblecitos para hacer sus compras y llevar a cabo sus incontables transacciones, como resultado de los cuales cae sobre la ciudad una copiosa lluvia de dinero.

Dinero para el comercio y la industria, para todos, desde el Ayuntamiento hasta el último vendedor de avellanas.

Seamos corteses y hospitalarios para con los extraños que contribuyen a la prosperidad de nuestra ciudad. Evitemos toda explotación, castíguese cualquier abuso de los logreros y téngase para con los forasteros esa consideración, ese respeto que es consustancial con las ciudades que saben utilizar los beneficios que la concurrencia de los extraños puede proporcionar.

En estos días el forastero es el dueño absoluto de todo. En los cafés son para ellos las mesas todas y en las calles céntricas apenas si hay sitio para transitar por entre el enjambre de estos hombres del pueblo, dotados de una maravillosa peana versátil que les permite pisar a distancia. No nos enojemos por un pisotón de más o de menos, ni porque nuestra mesa del café esté ocupada por unos cuantos hombres de chivata y sombrero ancho. Congratulémonos de que irrumpan apelotonados en los teatros y en los cines, porque después de todo ellos son el único festejo de la ciudad, gracias a la desdichada pereza de nuestro municipio, incapaz de organizar un programa de fiestas digno del renombre de nuestra Feria.

Hoy, la Feria de Córdoba no es más que eso: sus feriantes.

Olivareros.--Fabricantes de aceite.-Capitalistas

Invitamos por el presente anuncio a toda clase de personas que tengan intereses relacionados con la producción y comercio de aceites de oliva o aspiren a obtener de su dinero un buen interés, a que suscriban acciones de la Sociedad Anónima PRODUCTORES DE ACEITE, cuyo programa de negocios es el siguiente:

1.°-Defensa de los intereses generales de los olivareros y productores de aceite, como por ejemplo: Regularización de las leyes sobre tasas y exportaciones, para evitar que sigan cometiéndose abusos. Propagación de los más modernos métodos de extracción y conservación de aceites, etc., etc.

2.°—Préstamos o anticipos a sus asociados, en condiciones económicas, para ampliación y mejora de sus labores, recolección de frutos y conservación de sus aceites hasta el momento oportuno de su venta.

3.°—Compra-venta, fabricación, refinación y cualquiera otra operación necesaria a los aceites para la obtención de mejores precios.

Aun cuando nos hemos de dedicar también a la venta de aceites en el interior del país, dedicaremos nuestra particular atención a la venta para el extranjero, tanto en latas, como en cualquier otro sistema de envases que sea conveniente, para lo cual crearemos marcas propias, que distingan nuestros productos.

4.°—Cualquiera operación de industria y comercio que en lo sucesivo pueda convenir a nuestra Asociación, prévio acuerdo en Junta General.

Domicilio social: Se fijará en Córdoba, como punto central de las provincias productoras, aunque podrá ser trasladado, por acuerdo también de la Junta General.

Capital social: Queremos y es preciso que sea de relativa importancia, dados los amplios proyectos de esta Asociación, y su propósito de extender sus negocios por toda la comarca andaluza, (por lo menos de cinco a diez millones de pesetas). Una vez llegado el cierre de suscripción, será determinada la cifra de este capital por la Comisión, para su propuesta a la primera Junta General. Las acciones serán de 500 pesetas, y serán nominativas hasta el desembolso del 50 por 100, y al portador, pasando de este desembolso. Sea cualquiera la cifra de capital que se acuerde como necesario, solo se cobrará el 5 por 100, o sean 25 pesetas por acción al formalizarse la suscripción, y el resto se irá cobrando en fracciones que no puedan exceder del 10 por 100 mensual y prévio aviso con treinta días de anticipación, a medida que las necesidades del negocio lo reclamen, para que no haya dinero inactivo.

El Consejo de Administración se compondrá de personas de sólido prestigio, y se procurará que estén representados los principales elementos productores. Con el fin de que los mayores accionistas, aun cuando no fueren elegidos consejeros, tengan siempre derecho por el capital que representen, a fiscalizar las operaciones de nuestra Asociación, pensamos que sean Consejeros, por derecho propio, aquellos accionistas que suscriban y sigan poseyendo 200 acciones, como mínimun, o los que, en lo sucesivo reunan estas condiciones. El Consejo nombrará el Director Gerente, y demás funcionarios técnicos y administrativos que el negocio vaya reclamando.

La suscripción se cerrará el día 10 de Junio del año actual, o antes si ya se hubiera reunido capital suficiente, y seguidamente se convocará a Junta general, para la constitución de la Sociedad, nombramiento del primer Consejo de Administración, y cobro del primer dividendo pasivo.

Como principios de negocios: tiene esta Comisión el proyecto de abrir, sin perder tiempo, la casa central de Córdoba para propaganda general, contabilidad y relaciones con todas las provincias productoras y compradoras, y fábricas y amplios almacenes para conservación y preparación, refinación, envase, etc. de aceites en Málaga y Sevilla, y una vez en funcionamiento estas tres Casas, se irá extendiendo poco a poco nuestro radio de acción por toda la comarca andaluza, pero sin hacer nuevos negocios, hasta que previamente esté asegurado el buen funcionamiento de lo ya montado. También se estudiará la instalación de una o varias fábricas de aceites en puntos convenientes, dotadas con los últimos adelantos, y que puedan servir de modelo, tanto para provecho de nuestra Asociación, como para enseñanza práctica de la fabricación a todo el que quiera aprenderla, ya que nuestra Asociación, no solamente persigue el interés a su capital, sino que entra por mucho en su programa hacer que nuestra Patria chica aprenda a saber elaborar sus productos, y evitar así el caso vergonzoso de que nuestros ricos aceites lleguen a los consumidores con pabellón y marca extranjera, y con considerables aumentos de precios.

Es tan sugestivo y tan vasto nuestro programa, y puede traernos tales beneficios en dinero y fama, que esperamos, sin el temor a equivocarnos, que gran-

Para la mejor venta de nuestras acciones, se gestionará la admisión en la *Bolsa de Madrid*, donde seguramente hallarán muy buen precio y cotización, dados los beneficios que creemos seguro obtener. También habrá en todas las Casas de nuestra Asociación listas de ofertas y demandas de acciones.

Prescindimos de cálculos numéricos sobre los beneficios probables de nuestra Asociación, pues cualquiera persona a poco que fije su atención sobre la prosperidad que van alcanzando todas las casas aceiteras, se los dará hechos. Nosotros estaremos en mejores condiciones que todos, por nuestro capital y por nuestros elementos.

Toda persona que desee suscribirse, puede pedir boletín de suscripción a cualquiera de los miembros de la Comisión, Corredores de Comercio de la plaza o a la oficina provisional, Gran Capitán, número 13.

LA COMISION DIRECTIVA

Marqués de Cabra (Senador del Reino. Propietario).—*Marqués del Mérito y de Valparaiso* (Propietario).—*Manuel Enríquez Barrios* (Diputado a Cortes. Propietario).—*Francisco Riobóo Susbielas* (Propietario).—*Pedro López e Hijos* (Banqueros).—*Juan Moreno Luque* (Comandante de Artillería. Propietario).—*Juan Sotomayor Navarro* (Propietario).—*José Hens Ruiz* (Propietario).—*Santiago F. Valderrama* (General de Brigada. Propietario).—*Conde de la Cortina* (Comisario Regio del Consejo de Fomento. Propietario).—*Rafael Guerra (Guerrita)* (Propietario).—*José López Serrano* (Propietario).—*Hijos de G. Cuadra* (Banqueros).—*Angel Sendra Pérez* (Propietario).—*Salvador Moyano y Moyano* (Propietario).—*Ramón García García* (Propietario).

Sindicato Español para el Fomento del Comercio y de la Industria, Barcelona. Capital pesetas 5.000.000.

Se desean agentes compradores y vendedores en todas las poblaciones.

Carlos González y H.no

Calle Dr. León Torrellas **Córdoba**

Teléfono núm. 459

Cementos y yesos

Casas en Sevilla, Madrid, Huelva y Málaga

Comentarios a la corrida de ayer

EL DIVINO RAFAEL

Dicen los textos sagrados, recogiéndolo de la tradición que el Supremo Hacedor hizo el mundo en seis días y que al séptimo descansó... y yo, humildemente, declaro, que disiento de la versión que los santos padres dan al testimonio oral de los viejos pueblos de Israel.

Dice el antiguo testamento que la divinidad al séptimo día descansó. Pues bien, en eso es en lo que yo no estoy conforme.

En aquel tiempo no había nacido La Cierva, apesar de que «el tercer día, Dios separó el agua de la tierra y a esta la hizo producir toda especie de animales y plantas», y por tanto el fiel ministro del Gobierno de Maura no pudo dictar su celebérrima Ley del descanso dominical...

El Divino Hacedor hizo, es verdad, el mundo en seis días, pero el séptimo lo dedicó de lleno a crear una «semilla» que había de fructificar al transcurrir varios miles de años

Todo un día empleó el Supremo Hacedor en hacer la «pócima» que encerró en un estuche de riquísimo nácar, adornado por las piedras más hermosas, los brillantes más finos, los corales más voluminosos, los topacios más bellos, los rubíes más encendidos, las esmeraldas más delicadas y los ópalos más misteriosos.

¿Qué materias empleó el Hacedor, para hacer la pócima? El valor que más tarde dió al Cid Campeador, la Elegancia a Petronio, la Sabiduría a Platón, la belleza a Apolo, la Poesía a Homero, la Inventiva a los juglares y el Arte a los púgiles romanos...

Después cerró el estuche y con zafiros grabó las siguientes palabras: «Rafael Gómez, El Gallo.»

Pasaron los años, por cientos y cientos.

El mundo estaba ya cansado de admirar las famosas siete maravillas que habían pasado a la historia, y entonces fué cuando ocurrió aquel «fenómeno» del que dieron cuenta los «periódicos locales» con la siguiente gacetilla: «Ha dado a luz un hermoso niño la señora doña Gabriela Ortega, esposa de don Fernando Gómez.»

. . . . . .

Después de escritos los párrafos que anteceden, ¿qué vamos a decir de la actuación de Rafael El Gallo, en la corrida de toros celebrada ayer tarde?

La miel la tenemos aún en los labios... Toreó Rafael un cuarto toro de muleta como no ha toreado nadie... El arte, la gracia, la gentileza, el valor, la sapiencia, la inventiva, las derrochaba el nigromántico Rafael como agua las cataratas del Niágara y como fuego el Vesubio...

Era Rafael toreando, un poeta iluminado por todas las musas del Parnaso...

El toreo de Rafael no era de esta ni de aquella escuela. No fué su faena un soneto ni un madrigal, ni una dolora, ni una becqueriana...

La faena del Gallo fué una copla popular, pletórica de ingenuidad, de luz, de vida...

¡¡Rafael, Rafael, divino tesoro de la tauromaquia...!!

. . . . . .

Y donde esté el Gallo que se callen las provincias, aunque en este caso Chicuelo es toda Sevilla y Sánchez Mejías toda Barcelona...

Quisiéramos tener tiempo para poder desarrollar este tema: «Chicuelo es toda Sevilla» e «Ignacio es toda Barcelona».

Chicuelo tiene todos los encantos, la poesía, el helenismo, la gracia de Sevilla.

Ignacio es tan grande como la urbe catalana y hasta por sus venas corre la sangre revolucionaria.

. . . . . .

Y a usted, mi querido don Félix Moreno, mi felicitación entusiástica por haber mandado «toda una corrida de reses bravas».

(Que quede entre nosotros lo del tamaño del tercero y la escasez de pitones de los seis.)

Triquitraque.

***

Esta tarde se lidiarán seis toros de Miura, por Paco Madrid, Luis Freg e Ignacio Sánchez Mejías.

DE SOCIEDAD

Llegó de Villanueva de Córdoba el diputado provincial don José de la Cámara Herrero.

—De Pedroche ha llegado don Mariano Tirado.

—Está en Córdoba el exgobernador civil don Ricardo Aparicio.

—Llegaron de Málaga don Andrés Rodríguez con su simpática hija Concnita.

—De Puente Genil regresó el exministro don Martín Rosales, duque de Almodóvar del Valle.

—Está entre nosotros el director de la «Unión Mercantil» de Málaga, nuestro querido compañero don José Navas Ramírez.

—Regresó de Málaga el distinguido joven don José Monedero.

—Llegó de Montilla el excelentísimo señor don Félix S. Valderramas, general de Artillería.

—Llegaron de Madrid don Angel Blasco, hermano del gobernador civil de nuestra provincia, acompañado de su bella hija Carmelita.

Pedid siempre

CERVEZA

"La Gaditana,,

LOCALES

Esta madrugada se presentó en el café Ramírez, Alberto Muñoz Pérez, en estado de embriaguez, solicitando se le sirviese café en forma desconocida y promoviendo un fuerte escándalo.

Acudió una pareja de vigilancia, los que intentaron sacar fuera del local al beodo, pero en lugar de hacerles caso insultó a ambos y amenazóles con dejarles cesantes.

Se produjo un gran escándalo en el paseo del Gran Capitán, viéndose precisados los agentes a conducirlo al arresto muncipal, donde quedó detenido.

—Se vende una marquesina completa, sin toldo, de diez y seis metros largo, por ancho de la calle, instalada en el Gran Capitán, número 12 (antes Café Colón).

Para informes, dirigirse a don Felipe Jiménez Jiménez, Avenida de Canalejas, número 8.

Pescadería nueva

El conocido industrial de esta plaza don Rafael Iglesias Gómez, ofrece desde el día de hoy a su numerosa clientela y al público en general su establecimiento de pescados frescos, situado en la plaza de Cánovas número 8, donde encontrarán de todas clases al precio de competencia, desde las cuatro de la tarde en adelante.

Queriendo simpatizar una vez más con el pueblo de Córdoba, no ha escatimado nada en beneficio del mismo, y gustoso le invita a que haga sus compras, seguro de que ha de quedar satisfecho, tanto por su buena calidad como también por lo escatimado de sus precios.

De Guadalcázar

Hace próximamente un año, que el maestro de esta escuela nacional de niños don Carlos de Toro y Soulé, cursó una solicitud al señor presidente de la Diputación provincial de Córdoba, en súplica de que el alumno de estas clases don Bernardo Reyes Moreno fuera subvencionado, a fin de que pudiera estudiar la carrera del Magisterio, por la cual sentía predilección y gran cariño.

Fundaba esta petición en que dicho alumno era obrero agrícola, que únicamente dependía de su jornal, y no obstante estar todo el día dedicado a las faenas del campo, no faltó una noche a clase, haciendo grandes progresos en cuantas materias comprende la primera enseñanza, sobresaliendo estos más en las matemáticas, distinguiéndose asimismo, por su laboriosidad y honradez.

La petición sería desestimada, puesto que en dicha Diputación nada hicieron por él.

No obstante este abandono, el alumno no desmayó; hizo su ingreso en la Normal de Córdoba, con lisonjero éxito; cursó el primer año con notas de sobresaliente en las diversas asignaturas, y hoy, terminado el año académico, hemos tenido el gusto de saludarle en ésta, habiendo obtenido matrícula de honor en las del segundo año.

Y ahora, en el verano, en el tiempo de la siega, abandonará los libros y en vez de entregarse al necesario descanso, cojerá la hoz, para con ella ganar las pesetas con las que el curso próximo pueda atender a su estancia en la capital y al estudio del tercer año de la carrera, en la cual, seguramente, llegará a ocupar un lugar preferente. Enhorabuena.

—En la tarde de ayer, descargó sobre esta villa una lluvia torrencial, acompañada de grandes truenos y fuerte viento, sufriendo daños los sembrados y entorpeciendo la operación de la siega.—*Corresponsal.*

24 Mayo 1920.

Jacinto Canivell

Cuartos de baño

PRECIOS SIN COMPETENCIA

Avenida de Canalejas, 9.-Córdoba

Dr. Rafael León y Avilés

Médico especialista en enfermedades de la Infancia

-:- Consulta de 1 a 3 de la tarde -:-

BRAULIO LAPORTILLA NÚM. 3, 2.°

Cebada Se vende, clase limpia y bien granada, en los almacenes de San Antonio (Torre de la Malmuerta). Para precio, en las oficinas de los Sres. Carbonell y C.ª, Angel de Saavedra, 13.

Se vende leche pura de cabra de monte, por cuenta del cosechero, a 30 céntimos cuartillo, y queso fresco, desde el día 16 de Mayo, en la calle Valladares núm. 5.

BOLSOS Y CARTERAS desde la calidad más modesta hasta la más alta fantasía, los encontrarán en la casa MARQUEZ, Claudio Marcelo, 12.

PEDRO LOPEZ E HIJOS

BANQUEROS

Apartado número 7.—Teléfono, 34.—CORDOBA

Representantes depositarios de la Compañía Arrendataria de Tabacos

TEJADA y GARCIA

Coloniales por mayor

Depositarios de la leche condensada suiza marca LA LECHERA y del Carburo de Calcio marca FARO

Almacenes y Escritorio: Avenida de Cervantes, 24.—CORDOBA

Díaz, Vidaurreta y C.ª (S. en C.)

INGENIEROS

Atocha, 151.-MADRID

Representantes exclusivos de segadoras «OSBORNE», trilladoras y tractores «CASE», arados «IDEAL», aventadoras-trillos.—Hilo sisal para atadoras

Depositarios para Andalucía y Extremadura: CASTILLEJO Y ROSES

LA THEMIS

COMPAÑÍA ANÓNIMA DE SEGUROS.-FUNDADA EN 1882

DOMICILIO SOCIAL: 6, RUE HALÉVY (PLAZA DE LA OPERA).—PARIS

:—: Incendios - Accidentes - Explosiones - Paralización de trabajo :—:

SEGUROS DE COSECHAS.-CONDICIONES VENTAJOSAS

Capital suscripto.	Frs.	3.500,000'00
Capital desembolsado.	„	1.750,000'00
Reservas.	„	2.877,132'24
Primas cobradas el año último. .	„	6.729,419'15
Siniestros pagados en dicho año.	„	4.378,007'10

Siniestros pagados desde su fundación: MAS DE CINCUENTA MILLONES

Dirección general para España: Calle Cortes, 623.—BARCELONA

Subdirector en la provincia de Córdoba: **DON CÁNDIDO FONSECA,** BUEN PASTOR, 4

Bodegas Sta. Engracia

Oficinas: León Torrellas, 33.—Teléf. 449

:—: CÓRDOBA :—:

Vinos de Montilla, Moriles y Valdepeñas

Exportación en Manzanares y Córdoba

Viuda de Juan Fernández Medina

Especialidades exquisitamente embotelladas

Solera extra «SANTA ENGRACIA»

» 2.ª «EL SUSPIRO»

Pianos-:-Autopianos-:-Pianolas-:-Gramófonos

Y TODA CLASE DE INSTRUMENTOS DE MÚSICA

EN LAS MEJORES MARCAS NACIONALES Y EXTRANJERAS

PIAZZA HERMANOS —::— Sucursal

Representante para Córdoba y su provincia:

C. Martínez Rücker

Inmenso y variado surtido en Rollos, Discos, Violines, Guitarras, Bandurrias, Acordeones y accesorios.—Grandes existencias de Música.

NOTA.—Esta casa posee las mejores marcas de AUTOPIANOS y PIANOLAS americanas.—Agencia exclusiva en Andalucía de la célebre casa **Acolian.**—Ventas a plazos.—Visiten este almacén.—Audiciones y catálogos gratis.

Córdoba.—Claudio Marcelo, 13.—Córdoba

LA FRIGORIFICA CORDOBESA

Fábrica de HIELO transparente e higiénico y cámaras frigoríficas, Propiedad del Excmo. Sr. Marqués de la Mota de Trejo

Esta Fábrica de hielo transparente, montada con arreglo al último y más perfeccionado sistema norteamericano, que tanta aceptación tuvo el año anterior, está en plena producción y expende sus productos a los precios siguientes:

En la Fábrica situada en la calle Fray Luis de Granada: arroba, 1 peseta; media arroba, 50 céntimos; barras de 53 kilos, que se consideran como 4 y 1[2 arrobas, a pesetas 4'50.

Además se expende el hielo en los puntos siguientes: Cervecería Victoriano Rivera, 8, y Pasaje de la Victoria, Puerta de Gallegos, 8.—En estos establecimientos se expenderá el hielo a 15 céntimos el kilo, y dos kilos 25 céntimos; a 50 céntimos la media arroba, y a 1 peseta la arroba.

La Fábrica hace reparto a domicilio. **Teléfono, número 462.**

Apartado Núm. 563 COMPAÑIA COMERCIAL IBÉRICA Telegramas Ibérica Madrid

AVENIDA DEL CONDE DE PEÑALVER, N.° 24. MADRID

PRODUCTOS QUIMICOS E INDUSTRIALES

SUPERFOSFATOS	ACIDO SULFURICO	COLAS Y GELATINAS
SULFATO DE COBRE	ACIDO NÍTRICO	AZUL DE ULTRAMAR
SULFATO DE AMONIACO	HIPOSULFITO DE SOSA	TEJIDOS "TEXTILOSE"
		ETC. ETC.

SAQUERIO "TEXTILOSE" PARA TODA CLASE DE ENVASES

ABONOS COMPUESTOS Y SULFATO DE COBRE "PEÑARROYA"

SALES DE POTASA DE ALSACIA: AGENCIA EXCLUSIVA DE VENTA.

AGENTE REGIONAL: JOSÉ CAÑETE Y DEL ROSAL —CÓRDOBA

MAXWELL

Este SELLO debe tener el automóvil que V. adquiera. Significa bondad en su construcción y economía en su funcionamiento. Tengo siempre coches para entregas inmediatas.

JOSÉ RUANO Y RUANO, Ingeniero.-A. de Canalejas, 38, Córdoba

Espectáculos

Gran Teatro

Compañía del Teatro Infanta Isabel, de Madrid.

Función para el día 26 de Mayo de 1920.

Quinta de abono.

La comedia en 5 actos «Militares y paisanos», ofreciendo la novedad de vestir la obra con arreglo a la época (1874), en que se desarrolla la acción de la misma.

A las nueve y tres cuartos.

Salón Ramírez

Función para hoy miércoles 26 de Mayo.

Grandes secciones de cine y varietés desde las seis y media de la tarde.

Estreno de magníficas películas, y tomando parte todos los artistas de este salón.

Exito ruidoso de la Marujilla.

Piel, Venéreas y Sifilíticas

Médico especialista

Francisco Berjillos del Río

Consultas, de 11 a 1 y de 3 a 5. Económicas para obreros, de 7 a 8.

Braulio Laportilla, núm. 4.—Córdoba

ALMACÉN AL POR MAYOR DE MERCERÍA Y PAQUETERÍA

Juan García Rodríguez

SUCESOR DE

Lara y García

Librería, 16 y 18.—Teléfono, 23

CÓRDOBA

AGENCIA POLO

Papelería, objetos de escritorio y para regalo

Cosario diario a Sevilla.-Billetes kilométricos.-Comisiones y representaciones

Alfonso XIII, núm. 48

GARAGE CENTRAL

Fray Luis de Granada (Prolongación Gran Capitán)

Se inaugura como: el más amplio, con jaulas que representan SEGURIDAD

-:- Propietario: Pedro A. Gutiérrez -:-

(c) Ministerio de Cultura 2007

CASA FUNDADA EN 1843

Rodríguez Hermanos

ALMACENISTAS, COSECHEROS Y EXPORTADORES DE ACEITES DE OLIVA, ACEITUNAS Y GARBANZOS

OFICINAS Y ALMACENES:
Avenida de Canalejas, 44 y 46
CÓRDOBA

ACADEMIA TORRES

Preparatoria para
Carreras Militares y Civiles del Estado

Fundada en 1907 por el Teniente Coronel de Caballería
D. BENITO TORRES LINARES

HOY BAJO LA DIRECCIÓN DE
D. Federico A. Fernández y Espinosa de los Monteros

CON LA COOPERACION DEL SIGUIENTE PROFESORADO:
D. Juan Saez de Haro y D. Miguel González Hernández
Tenientes Coroneles de Caballería

D. Salvador Fernández de Arellano
Capitán de Infantería.

D. Rafael Serrano Conde
Oficial del Cuerpo de Correos.

D. Angel Baena Iribarri
Licenciado en Ciencias.

D. Alfonso Adamuz Montilla
Presbítero.

Inspector de estudio e internado, D. MARIANO JIMÉNEZ

Preparación para ingreso en las Academias militares, Marina, Ayudantes y Sobrestantes de Obras Públicas, Telégrafos, Correos, Escuela Granja de Peritos Agrícolas, Carrera de Comercio, Asignaturas del grado de Bachiller, Contabilidad, Dibujo, Francés, Ingles, Italiano, etc. etc.

Ramírez de Arellano, 7 CÓRDOBA

LA MUTUAL LATINA

ASOCIACIONES MUTUAS DE AHORRO Y DE PREVISIÓN

Autorizada e inscrita en el Registro del Ministerio de Fomento.
Funciona bajo la inspección directa del Estado Español
con arreglo a la Ley de 14 de Mayo de 1908, sobre Inspección de Seguros y Reglamento dictado para su ejecución.

Domicilio social: Paseo del Gran Capitàn, 25.--Córdoba

La Mutual Latina, aplicando a sus Asociaciones los principios de la mutualidad, crea un capital a cada uno de sus socios y reintegra a los herederos o beneficiarios de los asociados fallecidos anualmente, mayor cantidad del importe de las cuotas que tuviesen pagadas.

La Mutual Latina tiene depositadas en el Banco de España **300.000 pesetas** para responder de su gestión, conforme a la Ley de 14 de Mayo de 1908.

CONSEJO DE ADMINISTRACION

Presidente, Excmo. Sr. Marqués de la Mota de Trejo; Vicepresidente, D. Manuel Enríquez Barrios, Diputado a Cortes, Doctor en Derecho y Propietario; Secretario, don Eduardo Quero y Goldoni, Comandante de Caballería y Propietario; Vocal, D. Francisco Luque Salas, Propietario; Consejero-Delegado, D. Fernando Quero y Goldoni, Ingeniero de Montes y Propietario.

Director General:
DON MANUEL GUTIÉRREZ FERNÁNDEZ

Autorizado por la Comisaría General de Seguros en 2 de Noviembre de 1911.

Viuda de Naval Mànso

Aceites de Olivas
Vinos finos de Mesa.
Exportación

Córdoba

Almacenes
San Pablo, número 55
Santa Marta, núm. 21

Ajuria y Aranzábal (S. A.)

Primera casa en España de Maquinaria Agrícola

Grandes fábricas en Vitoria y Araya
CENTRAL EN VITORIA
Capital social: 5 millones de pesetas
Veinticuatro Sucursales en las principales regiones agrícolas

Venta exclusiva de las segadoras «MASSEY HARRIS»; del tractor «TITAN» con su juego de arados «VARLIN» y del famosísimo tractor tanque «RENAULT»

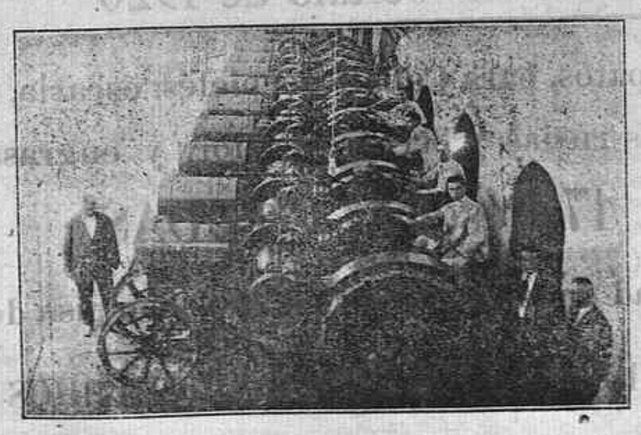

Material agrícola de todas clases.
Grandes existencias.

Visitad la Sucursal de Córdoba
EXPOSICION PERMANENTE
Paseo del Gran Capitán número 23

BATETIA DE TRACTORES "TITAN" 10-20 HP

FLORENTINO SOTOMAYOR

ACEITES, CEREALES Y LEGUMBRES

FÁBRICAS EN
AGUILAR DE LA FRONTERA
CASTRO DEL RIO, CAÑAVERAL.

CORDOBA

(c) Ministerio de Cultura 2007

Fomento Agrícola de Andalucía

Fundado en 19 de Octubre de 1913

Domicilio y almacenes de la propiedad social: Plaza de la Trinidad núm. 1 y Sánchez de Feria

Crédito: Préstamos con garantía personal y sindical.—Intereses 6 por 100 al año.
Abonos y productos químicos: Superfosfatos.-Nitrato de sosa.-Sulfato de potasa.-Hierro y cobre.-Azufre.-Fertilizador Radiactivo.
Grandes existencias en almacenes sociales de superfosfato 13/15 marca Ríotinto.
Maquinaria Agrícola: Arados, gradas, cultivadores, trituradores, sulfatadoras, azufradores, prensas para uva, trillos rotativos, idem económicos, agavilladoras, atadoras, culti-packers Dunham, bombas survivor, norias, etc., etc.
Concesionario exclusivo para la venta en Andalucía del tractor "Parrett" de fama mundial, rectificada por las pruebas oficiales de la Moncloa (Madrid) y el Concurso convocado por la Cámara Agrícola de Sevilla y en cuantas pruebas oficiales y particulares ha realizado.
PRUEBAS DEL TRACTOR "PARRETT": Los días 27 y 28 en el cortijo de Turruñuelos, a las 10 de la mañana y a las 5 de la tarde.
Seguros de cosechas: Concierto con las acreditadas Compañías "El Día,, y "La Themis", con bonificación del 23 por 100 en la primera y el 18 en la segunda.-Suministro al detall de toda clase de productos alimenticios. Precios sin competencia.
Fomento Agrícola de Andalucía hace bien a todos los consumidores, porque obliga al comercio a vender a precios módicos o a cerrar la tienda.

EXPOSICION DE MAQUINARIA AGRICOLA — ENTRADA LIBRE — Oficinas: Plaza de la Trinidad, 1.-CÓRDOBA

Carbonell y Compañía (S. en C.)

CASA CENTRAL EN CÓRDOBA (FUNDADA EN 1866)

Fábrica de refinación de aceites, último sistema. La primera en España.—Fábrica-molino de aceite fino sistema Marqués de Cabra.—Bodegas de vinos finos de Montilla y los Moriles.
Fábrica de harinas sistema Austro-Húngara, Daverío y Bühler.—Producción diaria, 35.000 kilogramos.—Almacén de maderas de Flándes, Austria y América.—Fábrica de fideos y pastas pará sopa.

COMPRA-VENTA DE CEREALES Y LEGUMBRES

SUCURSALES EN

SEVILLA
Grandes almacenes de maderas de Flandes, Austria y América.
Fábrica de aserrar.
Aceitunas.
Compra-venta de cereales.

MELILLA
Abastecedores de la Comandancia de Ingenieros.—Grandes almacenes de maderas de Flandes, Austria y América.—Fábrica de aserrar y labrar.—Aceites de oliva.—Jabón.—Vino.—Alcohol.—Harinas.—Azúcar.—Hierros.—Cementos, etc. etc.

Aguilar de la Frontera, Castro del Rio y Pinos Puente
Grandes fábricas de aceites de orujo, Sulfato de Carbono y de Jabones
Producción diaria, 35.000 kilogramos de aceite

Vinos finos y olorosos

DE

Antonio Alarcón López

ESPECIALIDAD DE LA CASA

"ORO,, Y "SOLERA FINA,,

CÓRDOBA

EXPORTACIÓN A TODOS LOS PAISES

José López de la Manzanara

Cosechero y Exportador de vinos

ESPECIALIDADES MORILES FINOS:

El Triunfo :-: El Gran Capitán :-: Si Si

Grandes Almacenes de FERRETERIA

LA CAMPANA

Molleja, Caballero y Comp.ª S. en C.

SECCION DE CALZADO.—Temporada de Verano de 1920

Grandes existencias en zapatos de lona y suela blanca con adornos de charol o Rusia color, para Caballero, a

PESETAS 16, 20'50 y 41.

Innumerables modelos en zapatos de lona y suela blanca, para Señoras, a

PESETAS 10 y 14'50.

Calzados como los anteriores para niños, desde Ptas. 3'15 a 14.

Artículos de gran fantasía en Tafilete, charol, gamuza, raso y terciopelo.

Botas y zapatos, para Caballero, pieles: oscaria, dóngola, boxcalf, negras rusias y becerros color, y engrasadas, desde

17 Pesetas, COSIDAS.

Gran variedad en zapatillas y zapatos con piso de cáñamo.

Nuevos modelos legítimos americanos marcas

EMERSON HGERSTWN

en pieles, Cangaru de Glace, Gamo y Cabritillas Vici.

(c) Ministerio de Cultura 2007

Información telefónica

De Madrid

Madrid 25 (12'30 m)

El despacho con el Rey

El señor Dato nos recibió en el ministerio de Marina, diciéndonos que había despachado con el Rey.

El despacho se prolongó más que de ordinario, pues tuvo que dar cuenta al Soberano de numerosos telegramas sobre la situación en provincias.

El accidente a Deschanel

El embajador de España en París telegrafía dando cuenta del accidente ocurrido a M. Deschanel, y comunicando que éste ha llegado a París.

Consejo de ministros

Mañana por la tarde se celebrará Consejo de ministros en la Presidencia, preparatorio del que tendrá lugar el jueves en Palacio.

Los dependientes del ramo de alimentación

El subsecretario de la Gobernación recibió a los periodistas, manifestándoles que tenía buenas impresiones sobre la huelga de dependientes del ramo de alimentación, que comenzará pasado mañana, pues en realidad de los dependientes sólo un diez por ciento pertenecen a la Casa del Pueblo, y casi todos ellos van a la huelga a remolque.

Manifestaciones del alcalde

El alcalde recibió en su despacho a los periodistas, diciéndoles que el problema del abastecimiento de pan está resuelto, hasta el punto de que hoy ha sobrado pan en algunas panaderías.

La huelga de los dependientes del ramo de alimentación no presenta mal aspecto, pues los huelguistas, a pesar de que aún no ha empezado el paro, han dirigido un oficio a la Alcaldía pidiendo al conde de Limpias, que, como presidente de la Junta Local de Reformas Sociales, intervenga en el asunto para evitar la huelga.

Hoy han presentado los oficios de huelga los embaldosadores y los médicos de la Mutualidad obrera, estos últimos por incumplimiento del descanso dominical. Como este caso no está previsto, el conde de Limpias se propone convocar al Instituto de Reformas Sociales.

También tiene el alcalde el propósito de publicar un bando en el que se darán las gracias al vecindario por su ejemplar conducta y su sensatez durante la huelga de panaderos, así como por haber soportado todas las molestias que la falta de pan le irrogaba.

Notas palatinas

El Rey despachó hoy con Dato, Bugallal y Bergamín.

Después recibió en audiencia al señor Osorio Gallardo, que le entregó un ejemplar de su obra «El alma de la toga»: al señor Navarro Reverter y a una comisión de Pamplona, presidida por el alcalde y el presidente de la Diputación, los cuales rogaron al soberano asista al Congreso de estudios vascos; que tendrá lugar en el próximo mes de Junio. Don Alfonso prometió asistir si sus ocupaciones se lo permitían.

Mañana asistirá el Rey a la inauguración de la exposición de Bellas Artes.

Los patronos se muestran intransigentes.-Han convocado un Congreso Nacional Patronal

En vista de la huelga de albañiles la Federación Patronal ha acordado celebrar una Asamblea Nacional, a la que asistirán delegados de todas las regiones. Ya han llegado a Madrid varios delegados.

Esta noche se celebra una Asamblea de la Federación Patronal madrileña.

Sobre los acuerdos y aun sobre lo tratado en esta Asamblea se ha guardado absoluta reserva.

La Asamblea durará varios días.

La impresión que se tiene acerca del resultado de estas deliberaciones es bastante desfavorable para los obreros, pues se considera que son completamente injustificadas las peticiones de aumento de jornal.

La Sociedad de Arquitectos y la de Propietarios de fincas urbanas han declarado que se mostrarán completamente intransigentes, por entender que se trata de un plan revolucionario. Agregan que la huelga se hace en contra de la opinión de la mayoría de los obreros, que están siendo coaccionados por la Casa del Pueblo.

Entre los patronos se comentaba humorísticamente la declaración de huelga de los médicos de la Mutualidad Obrera.

Siguen los incidentes

Esta tarde han continuado los incidentes provocados por la huelga de los panaderos. Aunque en menor escala que en días anteriores, hubo tambien alborotos e intentos de asalto a las panaderías.

Los revoltosos asaltaron un puesto de churros, causando destrozos.

«La Fortuna» rompe toda negociación con los obreros.

Esta tarde se celebró reunión de los accionistas de la fábrica de galletas «La Fortuna».

Los accionistas acordaron volver a reunirse el domingo próximo, para resolver en definitiva.

Acordaron romper todas las relaciones con las autoridades y retirarles las fórmulas de arreglo que habían propuesto.

En consecuencia de esta actitud, «La Fortuna» está admitiendo todos los obreros que necesita, sin cuidarse para nada de los huelguistas.

El estado de Belmonte

Esta tarde se ha levantado el apósito a la herida de Belmonte, la cual presenta muy buen aspecto.

Dentro de diez a doce días, el diestro podrá estar perfectamente curado.

Declaraciones de Cañal

El señor Cañal ha declarado que continúa trabajando en el acoplamiento de las distintas secciones del ministerio.

Tiene el propósito de respetar las organizaciones existentes, y su principal cuidado será darles una orientación moderna con arreglo a las recientes exigencias sociales.

Una falsa alarma.-Descargas de fusilería.

Hacia las ocho de la noche, los vecinos de las Delicias, en las proximidades de la fábrica «La Estrella», oyeron diez o doce disparos seguidos de tres descargas de mausers, que causaron grandísima alarma.

La noticia se extendió por todo Madrid, aumentándose las proporciones a medida que cundía entre el vecindario.

Se decía que los elementos armados habían intentado asaltar la fábrica, resistiéndose los obreros.

Interrogamos a las fuerzas que allí están destacadas, y pudimos averiguar que se trataba de que los guardias vieron sobre el tejado de la fábrica varios individuos sospechosos, y les dispararon.

La respuesta fué que se hicieran contra la fuerza pública varios disparos, y por eso los guardias dispararon sus mausers.

Se registraron los alrededores y a nadie se encontró.

Unicamente un obrero mecánico, que dijo regresaba a su domicilio cuando le sorprendieron las descargas, por lo que se ocultó detrás de un árbol.

Venta Vargas

Situada en el Brillante -:- Córdoba

Servicio esmerado.—Restaurant a la carta.—Vinos, Cognac, Cervezas y Licores de las marcas más acreditadas.

Recepción en honor de la Infanta Isabel

En el Hotel Ritz se ha celebrado esta tarde, a las seis, una recepción en honor a la Infanta Isabel, con motivo del décimo aniversario de su viaje a la Argentina.

La recepción fué organizada por el encargado de negocios de la República Argentina, señor Levillier.

El salón estaba adornado con las banderas argentina y española, y debajo se habían colocado los sillones que debían ocupar la Infanta y su séquito.

Asistieron varios ministros, representantes de casi todas las Repúblicas sudamericanas, hombres de ciencia, artistas, etc.

Asistieron también numerosas señoras, entre ellas la condesa de Pardo Bazán, la de Romanones y otras. Se sirvió un espléndido lunch.

La Infanta manifestó a M. Levillier que tenía encargo del Rey de saludarle y expresarle una vez más sus simpatías por la República Argentina.

Levillier agradeció este saludo en nombre del Gobierno de su país, y brindó por España, por el Rey y por la Infanta.

Al final se dieron muchos vítores a España y a la República Argentina.

Los invitados pasaron la tarde en la terraza del hotel.

Lema, enfermo

El marqués de Lema guarda cama por hallarse enfermo a consecuencia de un fuerte enfriamiento.

Los delegados franceses

Los delegados franceses se mostraban hoy muy satisfechos por las atenciones de que han sido objeto y por la brillante recepción que en su honor se dió en Palacio.

En nombre de todos estuvo Mr. Imbart de la Tour en la presidencia, para expresar al señor Dato la gratitud de los delegados por las atenciones de que el Rey y el Gobierno les han hechoo bjeto.

Visitas a Dato

En el Mininsterio de Marina estuvieron visitando al jefe del gobierno, el obispo de Calahorra, el marqués de Santa Cruz y numerosos diputados y senadores.

La S. A Ingeniería y construcciones en **Pedro Abad** admite toda clase de peones y mineros para la construcción del tunel del Carpio' :-: :-: :-: :-: :-: :-:

OFICINAS: CALLE ANCHA.—PEDRO ABAD

En el Teatro Real.—Vázquez Mella habla al Rey en una recepción literaria de la política del país.

En el Teatro Real se ha celebrado esta tarde una recepción artístico-literaria, organizada por la Asociación Católica Feminista. El acto resultó brillantísimo y a él asistieron los Reyes, los infantes doña Isabel y don Fernando y la duquesa de Talavera.

Después de un concierto, en el que se interpretaron varias obras clásicas por la orquesta, dirigida por Benedito, se leyeron varias poesías, y al final hizo uso de la palabra el señor Vázquez Mella, el cual fué saludado con una gran ovación.

Empezó diciendo que recogía aquellos aplausos para dedicarlos a la Majestad de la Belleza, como debía llamarse a S. M. la Reina Doña Victoria.

Desarrolló el tema «Lo que el cristianismo ha hecho por la mujer, transformación que se ha operado en la mujer y lo que a la mujer debe la sociedad moderna.»

Hizo brillantes párrafos dedicados a Juana de Arco y a Santa Teresa de Jesús deteniéndose en muchos puntos de la filosofía y de la historia.

Se le hizo objeto de cariñosísimas ovaciones, la mayoría de las cuales eran iniciadas por el Rey.

El señor Vazquez Mella, que estaba felicísimo, siguió discurseando en tono ameno y con una charla fluida habló de un supuesto sueño durante el cual le habían nombrado presidente de una república del Centro de Africa, cuya política detalló con gran agudeza, esbozando la figura de algunos de los políticos españoles de mano maestra.

Don Alfonso rió de buena gana el donaire del orador.

Este se mostró partidario de la representación por clases y del voto a la mujer.

De Provincias

Barcelona

Información general de Barcelona

Barcelona 25.—Mañana dará Cambó una conferencia en el Palacio de la música catalana, sobre el tema «Actual momento del pleito catalanista».

—Aunque esta mañana volvieron al trabajo los obreros de todos los oficios, quedan en huelga los de varios talleres, que han solicitado aumentos de jornal.

—También se han declarado en huelga los chauffeurs de los autos de alquiler, pidiendo mejoras en el sueldo.

—El juez que entiende en el atentado contra el señor Graupera, ha recibido un escrito de un letrado pidiendo la práctica de diferentes diligencias encaminadas al esclarecimiento del atentado.

Según parece, se tiene el convencimiento moral de que uno de los detenidos tiene participación en el hecho, pero no puede seguir adelante el proceso porque no se ha encontrado prueba alguna contra él.

El gobernador civil ha dicho que no ha recibido ningún aviso para que sean libertados los presos.

Otro atentado contra un patrono

Barcelona 25.—A las ocho y media, en la calle Cabanyes, ha sido agredido por varios desconocidos el patrono curtidor don Juan Vallés, contra el cual se hicieron cuatro disparos. Los desconocidos huyeron.

El herido fué conducido al dispensario de la Santa Madona, donde se le apreció un balazo en la región lumbar y otro en la región glútea, ambos gravísimos.

San Sebastián

La huelga general en Rentería y Pasajes

San Sebastián 25.—Con motivo de los sucesos de Rentería los obreros intentaron celebrar una manifestación de protesta contra la intervención de la Guardia civil, pero fué prohibida por el gobernador civil.

Se han suspendido los trabajos en todos los talleres de Rentería y Pasajes.

A Rentería se han enviado para prevenir los desórdenes que puedan sobrevenir, tres compañías del regimiento de Sicilia.

Valencia

Muerte de uno de los heridos a consecuencia de la explosión

Valencia 25.—Ha fallecido el obrero ebanista Bautista Francés, que resultó herido a consecuencia de la explosión de la bomba en el Café Suizo.

Los detenidos por suponérseles complicados en la explosión de la bomba han pasado a la cárcel.

El presidente de la Audiencia ha conferenciado con el juez especial nombrado con motivo de este suceso.

Accidente ferroviario

Valencia 25.—En la estación de Encina ha hecho explosión un tubo de la máquina del expreso, resultando gravemente heridos un maquinista y un fogonero.

Más sobre la explosión de la bomba.—Nuevas detenciones.

Valencia 25.—El jefe de policía ha declarado que cree que la bomba que hizo explosión en el café Suizo no estaba destinada a explotar en aquel lugar que es punto de reunión de muchos sindicalistas, como lo prueba el hecho de que casi todos los heridos pertenecen a los sindicatos.

Se han practicado nuevas detenciones. Los detenidos son Juan Blanco, Antonio Aliaga, Vicente Serret y Francisco Romero.

Cádiz

Los panaderos

Cádiz 25.—Hoy se ha hecho el repeso del pan, recogiéndose centenares de kilos faltos de peso.

Solamente han trabajado los panaderos de la Sociedad Eureka.

Castellón

En una plaza de toros se hunde un tendido durante una corrida.—muertos y heridos.

Castellón 25.—El gobernador ha marchado al pueblo de Almanzor, donde se ha hundido un tendido de la plaza de toros durante la celebración de una corrida. Resultaron, a consecuencia del hundimiento, dos muertos y numerosos heridos. El tendido que se hundió estaba ocupado por más de setecientas personas y el pánico que se produjo fué inmenso.

Se cree que la catástrofe ha sido debida a que a consecuencia de la lluvia se habían reblandecido los tendidos.

Cartagena

El encarecimiento de la vida

Cartagena 25.—Esta tarde se formó una numerosa manifestación de mujeres que se dirigió al Ayuntamiento para protestar contra la carestía de las subsistencias.

El alcalde les ofreció gestionar el abaratamiento.

Témese que ocurran sucesos, por lo que se han adoptado precauciones.

Gerona

Detención de sindicalistas

Gerona 25.—La guardia civil ha detenido a trece individuos pertenecientes al Comité rojo, por suponérseles complicados en los últimos acontecimientos.

Murcia

Huelga de panaderos, molineros y harineros.

Murcia 25.—La casa del pueblo ha declarado lo huelga de los obreros panaderos, harineros y molineros.

Las autoridades han adoptado grandísimas precauciones.

Del Extranjero

Grave colisión de los estudiantes con la Guardia Real

Roma 25.—Aún no se conoce exactamente la causa de la lucha habida entre los estudiantes y la fuerza pública.

Según parece, han tenido gran importancia, y se debieron a que con motivo de la celebración del aniversario de la entrada de Italia en la guerra, los estudiantes quisieron ir a Palacio para hacer manifestaciones. Quiso impedírselo la Guardia Real y de aquí nació la contienda.

Dícese que se cambiaron más de trescientos disparos.

Resultaron cinco guardias muertos y numerosos heridos.

Estado de Deschanel.-Obreros despedidos

París 25.—Deschanel ha pasado la noche bastente tranquilo. Sufre contusiones en la pierna izquierda y en la cara.

No ha recibido a las visitas que se le han hecho.

El director de la Compañía de Orleans ha despedido a seiscientos obreros y ha anunciado su propósito de cerrar dos de los más importantes talleres de reparaciones.

MENCHETA

Todo gratis

La fonda, los toros, el viaje, todo.

No hay más que enviar a la Casa sin Balcones cualquier artículo que no le sirva.

Se compran máquinas de escribir, de fotografía, registradoras, cajas de caudales, autos, motos, bicicletas.

Se venden y se compran escopetas.

Casa sin Balcones, Sevilla, O'Donnel, 34

Pedid siempre

CERVEZA

"La Gaditana,,

BOCOYES

Se venden de madera de roble, envinados y en excelentes condiciones.—Para precio y detalles, dirigirse a don Diego de Quirós Gómez, Antequera.

DE SEVILLA

LAS CASAS

CIUDAD DE LONDRES

desean a su clientela de Córdoba y a los cordobeses en general, una alegre, próspera y feliz Feria de mayo.

Cerrajería y Cuna.—Rioja y Sierpes

Primera noche de Feria

Las calles y paseos

Durante la tarde y noche anterior, las calles más principales de la población se vieron concurridísimas, predominaban los forasteros.

En los paseos de la Victoria y Gran Capitán, la concurrencia fué enorme después de la salida de los toros.

Desfilaron guapísimas muchachas ataviadas con la clásica mantilla andaluza y el mantón de Manila.

Los espectáculos de la Feria se vieron extraordinariamente concurridos.

Los bailes

En la magnífica caseta que tiene instalada en el real de la Feria el Círculo de la Amistad, se celebró anoche el primer baile, al que asistió una numerosa y distinguida concurrencia, en la que predominaban lindas señoritas que lucían el clásico mantón de Manila.

El baile duró hasta las altas horas de la madrugada.

Nuestro redactor gráfico señor Gori, impresionó varios magnesios de distintos grupos de lindas señoritas.

Llegan más forasteros

En los trenes mixtos de Madrid, Sevilla, Málaga y otros puntos llegaron muchos forasteros.

Es de esperar que hoy haya mayor animación que ayer, dado el número considerable de forasteros que han llegado a nuestra capital en los últimos trenes.

Escriba V. hoy mismo

Puede serle útil

Hay en Sevilla una casa que deben conocer los cordobeses.

No hay que hacer el viaje para entenderse con ella. Bastan cuatro letras.

Si usted en Córdoba tiene cualquier artículo que no use: alguna máquina de escribir, sea de la clase que sea; un fonógrafo o discos para los mismos, escriba en seguida, indicando marca y precio último. A vuelta de correo está hecho el negocio.

La casa Sin Balcones paga más que nadie por todo.

A los aficionados a la escopeta les conviene mucho entenderse con esta casa, única que tiene siempre existencias. Hay cartuchos vacíos, mixtos de recambio, pólvoras y todo el menaje que necesite un cazador.

Se dedica la casa a la compra y venta de trajes de torero; compra, vende y cambia mantones bordados, antigüedades, cuadros, pianos, ropa de época y cuanto usted crea que no sirve.

Es casa única en España. Lo que costó dinero, dinero vale.

Escriba hoy mismo.

Casa Sin Balcones

SEVILLA

O'Donnell, 34

SALVADOR LEBRET

DENTISTA

Calle Diego León

Camisería Fabra

Fabricación de ropa blanca de caballero -:- Perfumería, Pañería, Sombreros, Gabardinas y artículos de caballero en general.

Los disparos de anoche

En la madrugada última, un cochero se presentó en la Comisaría de Policía, para formular una denuncia contra cuatro individuos, uno de ellos llamado Antonio, y que están parando en una casa de la Puerta Gallegos, que anoche le ocuparon su coche durante varias horas, pero a la de pagar se dieron a la fuga tres de ellos, quedando con el cochero el tal Antonio.

El auriga, con el pretexto de ir con el coche a buscar a los que huyeron, condujo al Antonio al Gobierno civil, pero al darse cuenta éste de que lo que el cochero quería era denunciarlo, emprendió la fuga, siendo seguido por el referido auriga y otro individuo, llegando casi a darle alcance, pero ya en la calle Fernando Colón, el fugitivo se volvió y sacando una pistola hizo un disparo al cochero que por fortuna hizo blanco.

Antonio dióse a la fuga de nuevo por la calle Pedro López.

A las voces de algunas personas que transitaban por aquel sitio, acudieron el guardia municipal y el guarda particular, los cuales dispararon contra el que corría, sin lograr herirle.

El autor del disparo se internó en la calle Huerto de S. Pablo, que no tiene salida, y se supone se escondió en referido huerto cuyas puertas estaban abiertas, pues el registro practicado no dió resultado alguno.

TONELERÍA, MÁQUINAS DE ASERRAR y ALMACÉN DE MADERAS PARA CONSTRUCCIONES

—DE—

Francisco Torrent Terol

Callejón de San Cayetano sin número

TELEFONO 360

Hay grandes existencias de palos de castaño de todos los gruesos y largo. Consulten precios antes de comprar

Tocino americano

De calidad superior, acaba de recibirse.—Venta de 25 kilos en adelante.—Informarán CARBONELL y C.ª, Angel de Saavedra núm. 13.

Para adquirir abanicos y novedades no olviden la Casa MARQUEZ, Claudio Marcelo, 12.

Roses, Gómez y C.ª

Almacén de Hierros, Aceros y Viguetas de Hierro

Ofrecemos, salvo venta, chapas galvanizadas, algo manchadas, de 2 por 1 metro, números 28, 26 y 24, a los precios siguientes:

Núm, 28, a 14 pesetas una
» 26, a 16 » »
» 24, a 20 » »

Disponemos salvo venta de 5.000 metros tubería de acero, sin soldadura, con sus bridas y taladros, en muy buen estado, propia para conducción de aguas, al precio de 5 pesetas metro en nuestro almacén.

Avenida de Canalejas, 4.-CÓRDOBA

Anuncios económicos

Hasta cinco líneas, cincuenta céntimos por cada día

EL TRABAJO FEMENINO

En esta sección publicaremos completamente gratis, durante dos días cada uno, los anuncios que se nos remitan referentes al trabajo de la mujer, tanto en demandas como en ofertas.

Sombreros de paja.-Ofrecemos a nuestros clientes un extenso surtido en los últimos modelos.—**Camisería Fabra,** Gondomar, 3.

Se precisan oficialas y aprendizas para el taller de Sastrería de SANCHEZ HERMANOS.

Antonio Cuevas ha trasladado su Garage al de la calle Jesús María núm. 8, donde continúa sus servicios de automóviles de alquiler.—Avisos nocturnos, Tomás Conde, 1.

Anuncios de gran visualidad y eficacia.-En la conserjería de la Plaza de Toros de Córdoba, se admiten solicitudes para los anuncios que han de figurar en dicho local durante la próxima temporada taurina y espectáculos nocturnos de cine y varietés.

¿Por qué es IDEAL el calzado de este nuevo Establecimiento de Fidel Lacoba? Por lo sólido y barato que es.

CALLE RELOJ, 7

Aviso al público Desde el día de la fecha queda instalado en el establecimiento de coloniales y chacinas que tiene ANDRÉS RODRIGUEZ en la plaza de Antonio Grilo, 2 (Puerta de Gallegos), un despacho de carnes de vaca y de ternera y en especialidad carne de borrego.

GUILLERMINA

Agua de Colonia, de éxito mundial, solicitada por el público inteligente, debido a su exquisito y persistente perfume. Supera a todas las marcas conocidas.—De venta en todas las perfumerías y droguerías de esta capital.

Compro y vendo botellas de todas clases, por grandes partidas. Metales, plomo, hierros, papeles viejos y lanas usadas. También compro botellas vacías, de tinta, de todos tamaños.—JOSÉ DOMENECH, calle Romero Barros, 9.

Almoneda Se venden plantas finas de muchas clases e infinidad de muebles y espejos dorados.—Para verlos, San Pablo núm. 34.

Se vende un coche llamado canastilla, de mimbre, nuevo, todo en blanco, sin estrenar.—Para precio y verlo, Barrionuevo núm. 9.

Au Corset Francais

Se hacen corsés sobre medida. Elegante corsé forma Imperio. Fajas higiénicas para descensos de enfermedades del vientre o riñón, aprobadas por los médicos. Gran surtido en géneres de alta novedad tanto en telas como en adornos.

Esta casa tiene los mismos adelantos de las corseterías de París. Alfonso XIII, núm. 38. Teléfono 93, Córdoba.

Interesa saber a los automovilistas: Que en el almacén de carbones minerales de «San Rafael», se han recibido grandes existencias de gasolina y benzol y que los clientes que honren a dicha casa con sus pedidos, quedarán altamente satisfechos por la buena calidad de los productos anunciados.

Carburos metálicos de las mejores marcas y de los mayores rendimientos en gas, los vende también esta casa.

Para pedidos, dirigirse a Felipe Carracedo Amor, Avenida de Canalejas, 6; teléfono, número 221. Córdoba.

La Verdad Establecimiento de bebidas de Vicente, hijo y sucesor de Rafael Martínez, a cargo de Luis Roldán Torres, hijo de Manuel el de «EL TRES», Morería, 15.

Copista de música se ofrece al público por honorarios módicos, calle San Francisco, 52.

(c) Ministerio de Cultura 2007