Redacción y Administración e Imprenta, Ambrosio Morales, número 6

Año XXXII.—Núm. 10.484

EL DEFENSOR DE CÓRDOBA

Diario Católico de Noticias

Franqueo concertado Apart.º de Correos n.º 31 Dirección telegráfica DEFENSOR TELÉFONO Núm. 2614

Miércoles 12 Noviembre 1930

MADRID

Hay para rato

Del caso habló la prensa de estos últimos días sin extrañeza de nadie, porque nadie se extraña ya de que un día sí y otro también haya candidatos al timo de los perdigones: D. Pánfilo dejó dilatada descendencia. El caso fué que cierta persona, a la que debemos suponer joven y vehemente, apostó dos mil pesetas a que antes del mes de noviembre triunfaba la República en España, y claro es, como llegó dicho mes y la República no advino, tuvo que afrontar los consabidos cuatrocientos duros.

A muchos no les cabrá en la cabeza que queden todavía «iusos Cañizares», pero es porque no piensan que hay quienes diariamente se dedican a formarlos o a fabricarlos, y así nada tiene de particular que no falten y que incluso abunden. Existe una Prensa que un día sí y otro también da aire a la sugestión republicana. Y no es que estudie los regímenes recíprocamente adversarios desde el punto de vista doctrinal, para que resalten las ventajas del republicano sobre el monárquico. Habla más bien de éstas cosas desde el punto de vista de los hechos y da por averiguado que la República viene a España a grandes zancadas. Y como por regla general el que escribe resulta superior al que lee, porque el último se produce por impresión y no por reflexión, no son pocos los que muerden el cebo y creen y dan por averiguado lo que les dicen. Cuando D. Marcelino Domingo les asegura en tono grandilocuente y casi terrorífico que España se ha decidido por la República, como lo hace hoy a los lectores de «El Liberal», no hay duda que los candorosos y pánfilos que lean el periódico de los negociantes Busquets, se imaginarán ya al maestro láico, tocado con el gorro frigio entrando por las puertas del Palacio de Oriente. ¡Ya se desilusionarán!

Digo que se desilusionarán, sino cambian mucho y muy radicalmente las realidades nacionales que, no obstante los lirismos de Prensa y de tribuna, son monárquicas. No soy yo de los que dicen que son inofensivos los artículos de periódicos y los discursos de los tribunos, antes creo que son unos y otros los que abren el camino incluso a la espada y al cañón; pero es necesario que las ideas ganen la fuerza, que el «poder» caiga del lado de «querer», o siquiera que el primero no esté situado frente al segundo. Y como a parte de que la sentimentalidad española en los medios de mayor solidez y estabilidad es monárquica, el aludido «poder», no está en manera alguna con el querer y desear de los cachicanes republicanos, mientras el cambio radical aludido no se produzca, pasarán los meses y los años y aunque D. Marcelino se desgañite gritando que España está por la República las realidades entrando por los ojos y los oídos de todos los españoles demostrarán que España está por la monarquía..

Desengáñense, como no haya quien desde dentro les abra la puerta, tienen para rato, para un rato muy largo...

MIGUEL PEÑAFLOR.

EL CARPIO

DEFUNCION

El día 1.º de mes, recibió cristiana sepultura la señora doña Concepción Castillejo Aguilar.

La conducción de los restos mortales constituyó una imponente manifestación de duelo.

A su desconsolado esposo D. Francisco Carrillo Torres é hijos le damos nuestro más sentido pésame.

CULTOS

El día 3 de los corrientes, dió principio una solemne novena de Animas, en sufragio del señor don Juan del Prado y Porras (q. e. p. d.)

Todas las noches se ve nuestra Iglesia parroquial buen número de fieles en prueba del afecto que le tenían.

Costea estos cultos su desconsolada esposa doña María Pablos Barbudo.—CORRESPONSAL.

Este periódico se publica con censura eclesiástica

Suscripción

para las obras de consolidación del templo del Pilar de Zaragoza.

	PESETAS
Suma anterior. . .	12.363'60
D. Francisco Arjona Cobo y señora, de Priego. . .	25'00
D.ª Aurora Serrano Aguilera, de Priego	25'00
Una devota, de Priego . .	5'00
Una devota, por un favor concedido.	25'00
Pepita Salamanca, de Fuente Obejuna	5'00
D. Luis Fernández Casado, arcipreste de Montilla .	10'00
D. Andrés Helguera Muñoz, cura regente de Castuera	5'00
Una devota, de Castuera .	1'30
Otra devota, de idem. . .	1'00
Antoñito López Gómez . .	0'50
Pepita y Conchita López Gómez	0'50
Suma y sigue . . .	12.466'90

ENVIAD VUESTRO ÓBOLO

De Córdoba y de los pueblos de la provincia, enviad vuestro óbolo a esta obra de fervor mariano.

Los donativos se reciben en la redacción del DEFENSOR DE CÓRDOBA.

PARA EL DIA DE LA PURISIMA

No olviden nuestros lectores el artículo publicado el día 5, anunciando que esta suscripción la cerraremos el día de la Inmaculada. Procuren antes contribuir a ella todos los católicos que puedan.

SACRIFICIO INFANTIL

Anoche unos niños han salido de paseo.

Al pasar por la puerta de nuestra redacción la persona que les acompañaba les ha dicho:

—¿Qué preferís? Quereis comprar unos pasteles con ese dinero que os ha dado vuestro padre o quereis dar ese dinero para la Virgen del Pilar?

Y los pequeños, que apenas levantan dos palmos del suelo, han preferido entregarnos sus piezas de cobre para el templo del Pilar.

Tras aquellos ojos de inocencia se veía el alma angélica de unos niños que sacrificaban el gusto de comer unos pasteles por contribuir con su óbolo a esta obra.

Y hemos visto una vez más cómo los pequeños miran con envidia a los ángeles que dan guardia de honor a su Reina y hemos saboreado a nuestra vez el placer íntimo de admirar cómo se sacrifica el placer material ante el lamenso goce del espíritu.

DE LA ACCIÓN CATÓLICA EN EL MUNDO

DESPUES DE UN AÑO

Lo difícil de estos comentarios es dar con el tono de síntesis, que exprese edecuadamente con el laconismo de un párrafo, en la concisión de una frase, las posibilidades de una ideología, los alcances de un propósito, los valores de una actividad.

La atención se dispersa solicitada por reiteradas atracciones; los asambleistas han distribuido sus trabajos en siete grupos homogéneos. El planteamiento y la discusión se realiza en las secciones; el histo ial más o menos adornado de la vida corporativa confesional durante el año transcurrido después del Congreso se verifica en las sesiones generales.

Adviértese entre los asambleistas una ansia de claridades y de concrecciones, que antes se disimulaban envolviéndolas entre eufemismos. No. Hay deseos de pegar fuerte en el clavo. Para quienes recuerden las primeras asambleas de A. C. allá por los comienzos del siglo, este anhelo de echar fuera el fardo de ilusiones, este ánimo de supeditar los particularismos personales o locales a la superioridad notoria del plan general, representa un progreso considerable.

No hay sino leer el índice programático de las sesiones. Por la Junta Diocesana de Oviedo se propone el estudio de la condición social de la mujer en los medios rurales, en el campo. Novedad, acierto y rectificación. La idea vive un poco desamparada de los amores de organización ciudadana. Acaso por las facilidades predominantes para la ejecución en los núcleos ciudadanos. Hace falta cerrar el paso a la caricia concupiscente del socialismo. Otro éxito de planteamiento, cuando menos de esta misma Junta, es la intervención en los seguros sociales.

¿Habrá de recordarse que los organismos en la región y en la comarca directivos y administradores oficialmente constituidos, hubo y todavía los hay mayoría de enemigos por abandono, por apatía, por incomprensión? La sección de sindicalismo agrario ha dado ayer, lo creemos con entera lealtad, un paso de avance, cuya transcendencia se apreciará enseguida si llega a ponerse en práctica con prudencia y discreción.

El acuerdo ha sido proponer que se promueva la sindicación pura, la sindicación netamente profesional de obreros del campo, allí donde las circunstancias lo aconsejen, fomentando paralelamente la de patronos. La Comisión mixta de enlace y armonía de entrambos intereses sería, en buena lógica, una resultante que coadyuve a la unión de estas clases, factor integral de la riqueza patria. Hay deseo de verdad entre los asambleistas y esta palabra salvadora corre del corazón a los labios y en ellos florece con mesura y con brío al mismo tiempo; diríase que en la inmensa bóveda de la Sala Conciliar, resuena poderoso, hasta el propio eco de la voz de Cristo «la verdad os hará libres».

Cuando escuchábamos ayer el rápido historial que hacía de la actuación femenina de la Junta Central de Acción Católica, Carmen García Loygorry, la dama ilustre envidiable ejemplar de cristiana democracia, que con gentil llaneza coordina sus altos servicios en el Real Palacio con sus incansables solicitudes de fraternal amparo a las pobres gentes de los más apartados barrios de la Corte, íbamos concretando esta visión de verdad a que repetidamente se alude. Enseñanza, educación, formación profesional, cuidadoso cultivo de los grupos dirigentes, las huestes femeninas han irradiado desde Madrid a la Nación entera y no hay provincia sin Junta Directiva. Para qne las fronteras no limiten su celo, como si fuese algo infranqueable, en París y en América han llevado con las actividades confesionales el nombre de España. Hechos y números son argumentos de esta labor.

Sólo también de la empresa de «estudiantes católicos» a que se refirió en su Memoria la señorita María Cuesta.

Pero las dos recias expresiones de verdad, que entraron en el alma de los asambleistas invitándoles a íntimo análisis, a examen de conciencia; las que afirmaban el pié sobre la ruta formativa de ideas, de hombres y de obras, fueron sin duda, la lección de don Clodoaldo Velasco y la conferencia de don Angel Herrera. El pensamiento del Magistral de León, procedía en derechura de Roma y de Toledo.

El primer eslabón de la áurea cadena, por ser organización jerárquica, está en las supremas zonas de la Iglesia (el Vaticano) desde donde se extiende por el plano superior de las naciones respectivas (dirección pontificia) a las órbitas intermedias (Diócesis) para terminar en la demarcación eclesiástica más pequeña, pero también la más esencial (la Parroquia).

Romper este círculo equivale al disentimiento doctrinal y táctico; no robustecer la fuerza de cada uno de estos anillos, equivale a desechar culpablemente energías. Bien se echaba de ver en el trabajo metódico, extraído de la cantera de los documentos papales y cardenalicios, arrancados de unas experiencias pobladas de amargura que el docto Canónigo de la Catedral leonesa no es producto de repentismo, de la improvisación, plaga mortífera que también ha roído y explotado nuestras mieses.

La misma substancia doctrinal y análoga tendencia formativa fueron características del discurso de Angel Herrera. Una vez más, éste ilustre compañero, y aquí es también verdad el calificativo, se afianza y consolida el convencimiento de que el Director de «El Debate» es un educador. Su pedagogía, entrañablemente religiosa, con raíces en la tradición, tiene la solera del clasicismo, con el iluminado sentido de la comprensión; tiene también el noble afán de lo moderno. En fuerte y bello enlace su «piedad y cultura» han ido abriendo el surco educativo en las columnas de un gran periódico y en las falanges de un gran ejército, el de las Juventudes. Su programa de ayer es el de siempre; tener hombres; inflamar corazones, cultivar inteligencias. La obra vendrá luego, como un corolario forzoso, como una derivación inexcusable.

El parecer de Angel Herrera es que la acción católica de mañana habrá de ser la Juventud Católica de hoy. En torno a la ilustración de éste principio, la idea y la palabra, el ademán y el gesto, en ecuación admirable, frío y sereno el conferenciante iba encadenando al magisterio pontificio la cita del psicólogo. La observación del viajero que estudia serenamente a España, con el recuerdo de los maravillosos atiscos de la santa y doctora de Castilla.

Las Juventudes dirigentes no podrán serlo nunca si no es templando antes su espíritu en la forja de la verdad, de la prudencia y de la fortaleza.

La cróniquilla se alarga y hago punto. ¿Vais advirtiendo palpitar algo muy consolador y confortante? Ideas, hechos, hombres. Sobre ésta soberana trilogía la luz del Sagrario, como un sol de vida interior que calienta la tierra.

Sólo así la acción nunca descenderá hasta parecer agencia, con perjuicio de los intereses más sagrados.

J. POLO BENITO.

ASLAND-CORDOBA, S. A.

Fábrica de Cementos Portland

Filial de la Compañía General de Asfaltos y Portland Asland

Fábricas en Moncada, y La Pobla Lillet (Cataluña), Bilbao y Villaluenga (Toledo)

Entre otras obras importantes se ha empleado el Cemento ASLAND en Andalucía en

La Corta de Tablada, Puertos de Cádiz, Huelva, Algeciras y Motril, Pantanos del Chorro y Montejaque, Obras para los riegos de la región inferior del Guadalquivir, Palacios y torres de la Plaza de España en la Exposición Ibero Americana de Sevilla, Pabellón de Méjico en la misma, Banco de España de Sevilla, Hotel Alfonso XIII y Refinerías de la Campsa.

Domicilio social: Calle Málaga, 1, (esquina a Morería)

Notas de la Provincia

ATROPELLO

El coche que guiaba Miguel Ortega González, por una calle de Priego, atropelló a Esperanza Gallardo Carrillo y María Gómez Gallardo, causándole lesiones graves. Fué detenido el conductor.

ROBO

Dicen de La Carlota que la guardia civil detuvo a Isidro Rodajo Roldán, que en la primera casilla del kilómetro 493 de la carretera de Madrid a Cádiz cometió un robo llevándose 107 pesetas.

Además resultó ser autor de otro robo en una casilla de Ecija.

Francisco Guerrero Barea

INSTALADOR ELECTRICISTA

Alfonso XIII, 35 Córdoba

INSTRUCCIÓN PÚBLICA

Se convoca para el domingo 23 para la elección del cargo de Habilitado de los Maestros de las Escuelas Nacionales de los partidos judiciales de Cabra, Castro del Río, Fuente Obejuna, Hinojosa del Duque y Montilla.

=Se ha dispuesto que en el plazo de cinco días convoque a reunión el Inspector Jefe Director y Directora de las Escuelas Normales, un maestro o maestra más antiguo y el Jefe de la Sección Administrativa para constituir la junta especial de autoridades de Primera Enseñanza, encargada de proveer a título provisional, instituciones e interinidades, las escuelas nacionales de esta provincia.

=Por la Dirección General se ha resuelto lo siguiente sobre oposiciones a ingreso en el Magisterio.

1.º Que el plazo de 30 días laborables concedido para la presentación de solicitudes y los ocho días siguientes para completar la reglamentaria documentación se cuenten a partir del día inmediato al de la publicación de esta orden en la «Gaceta» de Madrid.

2.º Que el abono de la cantidad de 40 pesetas en concepto de derechos se efectúe en la Habilitación general de este ministerio los días de la mencionada convocatoria, de las doce a las trece horas, significándose que tanto el plazo de presentación de solicitudes como el del pago de los derechos quedarán cerrados definitivamente a las trece horas del último día de los treinta laborables concedidos.

3.º Que los aspirantes consignen al margen de la solicitud la población donde deseen practicar los ejercicios.

4.º Que puedan acudir a estas oposiciones, sin aportar nueva documentación, los aspirantes de las convocadas por R. O. de 20 de Julio de 1928, siempre que no rebasen la edad de 35 años.

Aquellos solo acompañarán a su instancia el resguardo del nuevo ingreso de las 40 pesetas de derechos y al margen de la cual, después de la población en que pretendan actuar, consignarán la provincia en que opositaron por virtud de la convocatoria de 1928.

5.º Los aspirantes que no actuaron en la convocatoria de 1928 tendrán presente que la edad se acreditará por medio de certificación del Registro Civil legitimada; que la edad mínima o máxima habrá de contarse precisamente el mencionado último día del plazo de los 30 de la convocatoria; la posesión del título profesional se justificará por la presentación de este o copia autorizada del mismo y la sola aprobación de los estudios y la aptitud física, por medio de certificaciones de la Escuela Normal y de un médico, visada esta última por la Subdelegación de Medicina.

El no hallarse incapacitados para ejercer cargos públicos lo acreditarán en su día ante la Sección administrativa los que, aprobando las oposiciones obtengan nombramiento.

Los que regenten escuelas nacionales, ya en propiedad o bien interinamente o como sustitutos podrán reemplazar la mencionada documentación por la reglamentaria hoja de servicios debidamente certificada.

EL TIEMPO

Observaciones meteorológicas verificadas en el día de la fecha.

En veinticuatro horas

Temperatura máxima al sol y al aire libre.	28 40
Temperatura máxima a la sombra y al aire libre . .	23 20
Temperatura mínima a la sombra y al aire libre . .	7 00
Temperatura media a la sombra y al aire libre. . . .	15 10
Oscilación	16 20
Agua de lluvia en milímetros.	0 00
Agua evaporada en milímetros	4 60

Observaciones a las 7 de la mañana.

Altura barométrica en mm. aO°.	760 20
Temperatura a la sombra .	8 00
Temperatura de termómetro humedecido	5 60
Tensión de vapor	5 30
Humedad relativa	67 00
Estado del Cielo . . .	Despejado
Dirección del viento . . .	E.
Fuerza.	Ventolina
Recorrido en 24 horas. . .	73 00

El Catedrático de Física del Instituto General y Técnico, Rafael Vásquez.

Vida Religiosa

Santoral. Día 13. San Diego de Alcalá, confesor.

La misa y oficio son del santo, con rito semidoble y color blanco.

Cultos

Al Santísimo Sacramento. Jubileo de las 40 horas. En Buen Pastor, mañana en sufragio de don Manuel Enríquez Rivas.

En el templo de las Religiosas Esclavas, puede visitarse diariamente a Santísimo.

Apostolado de la Oración

Intención general para el mes de Noviembre: Los sufragios por las almas del Purgatorio.

Intención misional: La conversión de los Budistas e Islamitas.

Rogaremos en especial por las almas del Purgatorio y por la conversión de los Budistas e Islamitas.

Resolución Apostólica: Ofrecer muchos sufragios por las ánimas y oraciones por los Budistas y Musulmanes.

En la Catedral, comienza el coro por la mañana a las nueve y por la tarde a las tres.

Sermones que han de predicarse durante el mes de Noviembre:

Día 17, San Acisclo y Santa Victoria, don Rafael García Castro, beneficiado.

Día 26, La invención de las Reliquias de los Santos Mártires, el muy ilustre señor don Mariano Ruiz Calero, canónigo.

Día 30, Domingo primero de adviento, Publicación de la Santa Bula, un R. P. del Corazón de María.

Salvador.—Del 8 al 16 solemne novena a la Santísima Virgen del Perpétuo Socorro. A las seis de la tarde, con manifiesto, Rosario, Letanía y sermón que predicará el R. P. José Ibarrola, M. R.

Carmen Calzado.—Mes de las ánimas. Misa, a las siete y media; rosario, al toque de oraciones.

Costea los cultos de mañana doña Luisa Sánchez.

Cámara Oficial de Comercio e Industria de Córdoba

Sesión del 10 de Noviembre de 1930

A las siete y media de la tarde celebró sesión ordinaria en segunda citación la Cámara Oficial de Comercio, bajo la presidencia de don Manuel Rodríguez Manso concurriendo los vocales señores Carbonell Morand, González Reina, Añón Morena, Salinas Diéguez, Castro Medina, Delgado Alvarez, Merino Castejón, Jurado Moreno, Fuentes Lestón, Rodríguez de Liévana, Cáceres Iriberri, Salcedo Nieto, Aguilera Camacho y Padilla Cobo, así como el Secretario señor Ramírez López.

Leída y aprobada el acta de la sesión anterior, se dió lectura de la R. O. del Ministerio de Economía Nacional de fecha 31 de Octubre dictando normas relativas a la renovación de las Cámaras de Comercio, Industria y Navegación.

Como a la mitad de los miembros que hoy constituyen la Cámara de Córdoba les faltan tres años para cumplir su compromiso y actuación, y dando amplitud el artículo 2.º de dicha disposición para que terminen su gestión durante los tres años que les falta que cumplir, la Cámara estimó pertinente que continuase dicha media junta y proceder a la elección de los 24 vocales que faltan, para sumar el número de 34 que con arreglo al nuevo Reglamento constituyen hoy la Cámara.

En virtud de ello cesan automáticamente en fin de Diciembre, sin que puedan ser reelegidos por oponerse a ello el Reglamento, los señores don Manuel Rodríguez Manso, don Rafael López de Alvear, don Mariano Salines Diéguez, don Gerónimo Padilla Cobo, don Inocente Añón Morena, don Leoncio Carmona Jiménez, don Francisco Jurado Moreno, don Fernando Merino Castejón y don Antonio Castro Medina que con don Valentín García del Campo, yá fallecido, hacen los diez de la media junta que cesa.

Les corresponde seguir por tres años más a los vocales don Joaquín Carbonell Morand, don José de Rioja Muñoz, don Manuel Laguna Corrales, don Carlos Cáceres Iriberri, don Daniel Aguilera Camacho, don Eugenio

(c) Ministerio de Cultura 2007

R. de L'éxana, don José González Reina, don Antonio Fuentes Lestón, don José Delgado Alvarez y don Rafael Salcedo Neto.

Se acordó en su vista convocar a elecciones para la designación de los veinticuatro vocales que faltan, acto que tendrá lugar el día 30 del actual previa convocatoria del excelentísimo señor Gobernador civil, en la que se darán detalles de los individuos que han de elegir las diferentes secciones y grupos, situación de los colegios electorales y demás circunstancias que han de hacerse públicas para general conocimiento del cuerpo electoral.

Quedó la Cámara enterada de la circular de la Dirección general de Comunicaciones en la que se dán instrucciones a las centrales de telégrafos, para que puedan transmitirse por teléfono despachos telegráficos desde el domicilio de los abonados, según tenía solicitado la Cámara.

También se dió cuenta de un oficio de la Intervención de Ferrocarriles en Linares sobre las quejas que el fabricante de harinas, don Antonio Jesús Vergas, había producido ante la Cámara contra el Jefe de la Estación de Cubra.

Leída la exposición que la Cámara de Sabadell dirige al Gobierno sobre tributación de los vehículos de tracción mecánica que los industriales utilizan para el transporte de sus propios productos, la Cámara acordó prestarle su apoyo.

A continuación el señor Añón se quejó del deplorable estado en que se encuentran los coches de viajeros de la línea de la Sierra, indignos hoy de figurar en ningún trayecto medianamente atendido, por lo que procedía rogar a la Compañía de Andaluces que tuviera a bién sustituir dichos coches o por lo menos adecentarlos convenientemente.

También se ocupó el señor Añón del perjuicio que representa para las casas comerciales que pagan apartados de correos la modificación que empezará a regir en 1.° de Enero con el aumento de cinco céntimos de franqueo en sustitución de igual cantidad que hoy se abona a los carteros, por lo que procedía pedir, sino la supresión total de lo que hoy se paga por apartado, al menos que quedara su importe reducido a una cantidad módica en concepto de alquiler.

Igualmente insistió el señor Añón en que se pidiera al Gobierno una modificación en el régimen del Retiro obrero, sustituyendo el sistema de pago y liquidación hoy vigente por un recargo prudencial sobre la contribución, a fin de evitarse las molestias que trae consigo el llevar las altas y bajas de obreros, contabilidad, plazos, etc que constituye hoy una seria preocupación a más del trabajo que supone dicho gravamen.

La Cámara acordó hacer las gestiones propuestas por el señor Añón.

Con ello se dió por terminado el acto.

Sociedad de Ganaderos

DE LA PROVINCIA DE CÓRDOBA

Precios de cotización desde 11 de Noviembre hasta nuevo aviso:

Vaca con hueso, a ptas.	3'80	kilo
Idem sin hueso	5'30	»
Ternera con hueso	4'20	»
dem sin hueso	5'80	»
Macho	3'00	»

Nuevo director de la Electro Mecánica

Ha sido nombrado director de la Sociedad Española de Construcciones Electro-Mecánicas el culto y laborioso ingeniero industrial don Benito de Arana Beascoechea, el cual estaba desempeñando el cargo interinamente desde el fallecimiento del antiguo director don Clemente Cantals (que en paz descanse).

El señor Arana ha desempeñado con gran acierto varios importantes cargos en dicha Sociedad, y últimamente el de director del Departamento Metalurgia Electrólisis.

Por su laboriosidad y talento, ha sabido captarse las simpatías, no solo de los altos representantes de la Sociedad, sino también de los empleados y obreros. Ha escalado este elevado puesto subiendo uno a uno los peldaños que llevan a tan importante cargo, resolviendo cuantas dificultades surgieron a su paso y sabiendo con su tacto y su pericia velar en todo momento por los intereses a él confiados.

Tanto los jefes como los empleados y obreros han visto con gran satisfacción este nombramiento.

Felicitamos al señor Arana por este nombramiento al par que le deseamos grandes aciertos en el desempeño de su cargo.

EN EL AYUNTAMIENTO

LA COMISION PERMANENTE

Anoche se reunió la Comisión permanente presidiendo el Sr. Jiménez Ruiz y asistiendo los Sres. Belmonte, Varo Repiso, León Priego, Suárez Varela y Lama Pérez.

Se aprobó el acta de la anterior.

Se acordó amortizar una vacante de auxiliar segundo de las oficinas municipales.

Quedó autorizado el alcalde para concertar arrendamientos con destinos a Colegios electorales.

Se aprobó el pliego de condiciones para llevar a cabo el alcantarillado de las calles Joaquín Costa, Tundidores, Rodríguez Marín y otras.

El Sr. Suárez Varela solicitó que se obligue a que las obras las hagan obreros cordobeses.

Le contestó el Sr. Varo diciendo que esto se oponía a los preceptos legales.

Se desestimó el recurso interpuesto por don José Garrido Zamora contra acuerdo de la Comisión permanente aprobando el escalafón del Cuerpo de Peritos Veterinarios.

Al dar cuenta de una instancia de don Francisco García Ogallar, solicitando se le otorgue la vacante de veterinario de segunda categoría, se promovió una discusión interviniendo los Sres. Suárez, Varo, Belmonte y León Priego.

Se resolvió con el voto en contra del Sr. Suárez Varela, otorgar la vacante al Sr. García Ogallar y amortizar la vacante que resulte.

El alcalde recogiendo unas palabras del Sr. Suárez, dijo que el actual Ayuntamiento no ha contribuido a divisiones de funcionarios, toda vez que para él y para todos los concejales son todos iguales.

El alcalde se ausentó del salón, ocupando la presidencia el Sr. Varo Repiso.

Se aprobó una moción del alcalde solicitando autorización para emprender trabajos é invertir en ellos las cantidades necesarias.

El Sr. León Priego propuso se autorizara a los chófers a que establezcan para sus autos una tarifa inferior a la máxima aprobada.

El Sr. Belmonte se mostró conforme y pidió que se obligue a fijar en los coches el valor de su alquiler en lugar de las franjas, para evitar confusiones.

A propuesta del Sr. Varo se acordó que constara en acta el sentimiento de la Corporación por el fallecimiento del padre de don Isidro Gómez Aranda, representante del Ayuntamiento en Madrid.

OTOÑO 1930

ZAPATOS

Para todos los gustos y de todos los precios

CALZADOS LA IMPERIAL

GONDOMAR, 5

Tribunales

Juicios para mañana:

Sección primera —Córdoba; robo, contra Miguel Morales. Defensor, señor Gavilán; procurador, señor Jiménez Roldán.

Sección segunda —Posadas; atentado, contra Manuel Urbano Aguayo. Defensor, señor Espina; procurador, señor Barbudo.

Se han dictado sentencias, en la causa de Montoro, por injurias, contra Alfonso Higueras Sánchez condenándolo a la pena de seis meses de destierro y 1 000 pesetas de multa.

En la de Aguilar, por robo, contra Antonio Romero Muñoz, se condena a dos meses y un día de reclusión.

La Sala de lo civil de Sevilla conoció en apelación de autos seguidos en Córdoba entre la Sociedad Mercé y don Antonio Recober Jiménez sobre declaración de quiebra.

Informó el señor Pablo Blanco.

En autos procedentes de Lucena entre D. Alonso Villa González y don José Villa González, sobre interdicto de recobrar. Informó el Sr. Trellez.

Enfermedades de los ojos

ESPECIALISTA

DOCTOR PÉREZ JIMÉNEZ

Horas de consulta, de una a cinco

Jesús María, 4

LECHE ESTERILIZADA

El mejor alimento para niños y enfermos.

La Perla.—Café y Confitería

AYUNTAMIENTO DE CORDOBA

ALCALDIA PRESIDENCIA

Vencido el plazo de arrendamiento por término de diez años en que fueron otorgadas las sepulturas de párvulos que ocupan en el Cementerio de Nuestra Señora de la Salud, cuadro de San Rafael, los cadáveres cuyos nombres figuran en las relaciones que se encuentran de manifiesto en el Negociado respectivo de la Secretaría municipal y de conformidad con lo prevenido en el vigente Reglamento del ramo, se anuncia al público con el fin de que los interesados que lo deseen puedan verificar la renovación de dichas localidades o la exhumación y traslación de los restos existentes en dichos enterramientos hasta el día quince del mes actual, previniéndose que transcurrido dicho período de tiempo se procederá por la Administración a verificar las exhumaciones depositando los restos en el osario general.

Córdoba 7 de Noviembre de 1930. —Rafael Jiménez Ruiz.

Militares

Ha llegado el capitán de Ingenieros de la Armada, don Manuel García Ceamaño, de San Fernando, a inspeccionar el material.

& El teniente de caballería don Tello G. Aguilar, llegó a incorporarse a su destino.

Homenaje al Duque de Rivas

Ante la estátua del autor de «Faro de Malta», desfilaron ayer profesores y alumnos de distintos centros de enseñanza.

La señorita Milagros Fernández y don Antonio Gil Muñiz leyeron cuartillas encomiando al autor del «Moro expósito».

Se arrojaron flores ante el pedestal y se depositó un ramo por la Asociación de Estudiantes.

Por la noche se representó en el Teatro Duque de Rivas «Don Alvaro o la fuerza del sino». El teatro estaba lleno.

El catedrático don José Manuel Camacho estudió la personalidad del gran poeta clásico y romántico.

Se leyeron poesías de don Benigno Iñiguez y don Francisco Arévalo.

El catedrático señor Jaen Morente enalteció la memoria del Duque de Rivas en su discurso.

La compañía de Ricardo Calvo obtuvo ovaciones continuadas en la representación del «Don Alvaro».

De Sociedad

Mañana, San Diego de Alcalá, son los días de los señores Albañil Barrena, Balmaseda, Canales Rojas, Caravaca Millán, Carbonell y de León, Gahete González, Galán, Garcés Dávila, García Ulano, Madueño Pulido, Marín Mesones, Millán Doncel, Molina Rueda, Navarro S. J., Polo Ortega, Reyes Huertas, Rodríguez Sabariego, Ruiz, Ruiz Moreno, Solaz González.

También lo son de don Cirilo Sánchez y Sánchez y de don Estanislao Roldán.

—Marchó a Madrid el exdiputado a Cortes don José Ortiz Molina.

—Regresó a Madrid doña Ernestina de la Gándara, acompañada de sus hijos.

† En Lucena ha entregado su alma a Dios, confortado con los Santos Sacramentos don Francisco Moreno Cañete.

A su desconsolada familia y en especial a su hermano don Alejandro enviamos el pésame más sentido,

† En Cañete de las Torres ha entregado su alma a Dios don Antonio López Torralba, hijo de nuestro querido amigo el maestro de dicho pueblo don José López Castillo.

El Sr. López Torralba era un jóven bueno y virtuoso y ha fallecido confortado con los Santos Secramentos.

Contaba 18 años de edad.

A sus desconsolados padres y hermanos enviamos el pésame más sentido por pérdida tan irreparable.

Córdoba en Barcelona

Procedentes de Barcelona y acompañados por un funcionario de la Exposición de Barcelona, han llegado a esta capital los objetos artísticos qus Córdoba aportó a la Sección de Arte de dicha Exposición para que figurara en el concurso que las diversas provincias españolas ofrecieron a Barcelona para mostrar a sus visitantes, durante el período del certamen, una representación genuina de la riqueza artística de España.

Cabe felicitar desde estas columnas a don Samuel de los Santos Gener, director del Museo Arqueológico Provincial; a don Félix Hernández, director de las excavaciones de Medina Azahara, y a don Enrique Romero de Torres, por la desinteresada cooperación prestada a la Exposición de Barcelona, a fin de que nuestra ciudad tuviera allí representación.

También felicitamos a la Comisión municipal de Barcelona encargada de la liquidación de la Exposición por los solícitos cuidados que le han merecido nuestros objetos, siendo de notar que han sido devueltos en el mismo estado de conservación en que fueron enviados y que han venido embalados en forma digna del mayor encomio.

DE RE DEPORTIVA

LA PRESIDENCIA DEL RACING

Teníamos en nuestro poder unas cuartillas sobre la presidencia del Racing Club, pero éstas lo mismo que una promesa de «Morsamor» hecha el sábado de seguir publicando unas opiniones literarias, no han tenido cabida porque asuntos de mayor importancia o actualidad lo han requerido.

Extractemos las notas que se refieren a la presidencia del Racing notas que hace unos días nos entregó nuestro redactor deportivo.

Este recibió el domingo una carta de un entusiasta aficionado que por no poder asistir a la Junta general del domingo y en nombre de un grupo de socios, que tampoco podían asistir, enviaban un pliego para la Directiva del Córdoba Racing Club.

Pasada la oportunidad del mismo no procede su publicación.

El pliego decía que depositaba su confianza en don Jerónimo Padilla Jackson, por creerlo el más apto para dicho cargo dadas su laboriosidad, influencia y amor al Club.

Firmaban el pliego 36 socios.

Estos 35 hay que añadirlos a los 49 que asistieron a más de la Directiva y que votaron lo mismo.

Esa unanimidad, pues no hubo un socio que acudiera a la junta a votar en contra, son el mayor elogio de don Jerónimo Padilla.

Hombre luchador y generoso, ha sabido en el tiempo que lleva de presidente encauzar el deporte por nuevos caminos, ya que merced a su influencia el Racing jugará este año la tercera liga.

Además sabemos positivamente que cuenta con la estimación y la confianza de todos los miembros de la Sociedad, como el domingo vimos patentizado muy elocuentemente.

A. F. C.

De interés para las Señoras

La casa MEGUERRY de Sevilla participa a su distinguida clientela que su representante la Srta. Encarnación Muñoz Fragero, tiene expuesto nuestro muestrario general en el Hotel Inglés, calle Concepción, 27.

De Sanidad

Al alcalde Puente Genil se devuelve con la conformidad, un ejemplar del Reglamento benéfico sanitario redactado por aquel municipio.

Al presidente del Colegio Oficial de Practicantes, se le traslada oficio del subdelegado de medicina de Aguilar, sobre un caso de intrusismo en Puente Genil.

Al presidente del Colegio Oficial de Veterinarios, se le da traslado del informe emitido por el subdelegado de veterinaria de Hinojosa del Duque, sobre reclamación formulada por don Angel Moreno, de Alcaracejos.

La Perla

Gran Confitería, Pastelería y Café

Teléfono núm. 1838

Salones de billar en todos los establecimientos.

LA CRUZ DEL CAMPO

Restaurant

PLAZA DE CÁNOVAS

Teléfono 1715

Plato del día para mañana 13:

Cola de Ternera a la Andaluza.

El artritismo, en sus diversas manifestaciones, se cura radicalmente con el

Agua de Alzola

AYER

anemia, insomnio, mareos, inapetencia, palidez.

Hoy

la [illegible] ha devuelto el vigor, el color en sus mejillas y aumentado el apetito, la alegría y el ansia de vivir.

Este es el milagro conseguido con el activo regenerador

Jarabe de

HIPOFOSFITOS SALUD

Cerca de medio siglo de éxito creciente.

Aprobado por la Real Academia de Medicina.

Pedid JARABE SALUD para evitar imitaciones

Se advierte que no se vende a granel

VINOS BENAVIDES BURGOS

(c) Ministerio de Cultura 2007

Los mejores Cafés Tostados

GRAN VARIEDAD DE CLASES. — PRECIOS ORDENADOS Y MÍNIMOS
EXQUISITO CAFÉ PUERTO RICO TORREFACTO, empaquetado en elegantes bolsos de 50, 100, 500 gramos y un kilo, *A RAZÓN DE DIEZ PESETAS KILO.*

Especialidad — TORREFACTO PUERTO RICO — A M O — Es el mejor.

MARCA REGISTRADA

De venta al público en los principales Ultramarinos. — Para pedidos al por mayor.

Viuda de Valentín García del Campo

ALMACÉN DE COLONIALES — — — CORDOBA

Telégrafo y Teléfono

De nuestro corresponsal en Madrid La Agencia Mencheta

Despachos y conferencias hasta las 7 de la tarde

LA BOLSA DE HOY

Cotizaciones recogidas en la Bolsa por nuestro corresponsal la Agencia Mencheta:

Cuatro por 100 interior.	69'50
Cuatro por 100 amortizable	00'00
Cinco por 100 amortizable	00'00
Cédulas hipotecarias 4 por 100	93'00
íd. íd. 5 por 100	97'60
íd. íd. 6 por 100	111'00
Banco de España.	599'00
Banco Español de Crédito.	000'00
Tabacos.	230'00
Francos	34'05
Libras esterlinas	42'10
Dólares	8'66

***

Cotización facilitada por el Banco Hispano Americano.

Francos cambio máx'mo	34 05
íd. íd. mínimo	34 95
Libras cambio máx'mo	42'10
íd. íd. min'mo	42'00
Dollars cambio máx'mo	8'66
íd. íd. mínimo	8'64
Interior 4 por 100.	69'50
Exterior 4 por 100	81'00
Amortizable 5 por 100, 1920	91 25
íd. íd. 1917	87 00
Cédulas Banco Hipotecario al 4 por 100.	93'00
íd. íd. íd. 5 por 100	97'60
íd. íd. íd. 6 por 100	00'00
Acciones del Banco de España	599'00
Idem de Tabacos.	230'00
Idem del Río de la Plata.	000'00
Idem preferentes Azucarera	000'00
Idem ordinarias	75'50
Idem f. c. Norte de España.	549 50
Idem de M. Z. y A.	510 00
Banco Hispano Americano.	246'00

Lotería Nacional

SORTEO DE HOY

En el sorteo celebrado hoy han obtenido premios los números siguientes:

Con 120.000 pesetas:
13.011 Almería.

Con 65.000:
30.436 Madrid, Burgos, Sevilla.

Con 25.000:
15 919 Madrid, Santa Cruz de Tenerife, Valencia.

Con 10 000:
11.766 Valencia, Lugo, Madrid, Barcelona.

Con 2 000:
22.998 - 3.885.—997.—3 375.—15 725.—3 392.—1.579.— 16.775.— 11.508 Córdoba.—23 677 Córdoba.

Tienen aproximación de 1 500 pesetas los números anterior y posterior al gordo, de 1.000 los del segundo, de 652 los del tercero.

Tienen centena de 400 pesetas los tres premios mayores.

Política

La "Gaceta"

La de hoy publica lo siguiente:

Creando el museo penitenciario que se instalará en la prisión celular de Madrid. Comprenderá arquitectura, utensilios, objetos curiosos, industria, documentos, etc.

Resolviendo consulta de la Junta central del Colegio comercial, respecto a la palabra comercio.

Se entiende por comercio el conjunto y clases de comerciantes comprendidos en el epígrafe 31 de la tarifa segunda y las empresas y entidades comerciales que adquieran artículos directamente de fábricas o almacenes.

Nombrando representante del Consejo superior de ferrocarriles en la Junta Central de transportes, a don Vicente Escoriaza.

Cambó

Seguramente en la noche del sábado próximo, llegará a Madrid Cambó.

A su estancia en la Corte se concede extraordinaria importancia política.

Juventud

La Juventud liberal conservadora celebrará un acto político el día 30 del actual, en el Teatro de la Comedia.

El Duque de Maura

Se ocupa en un artículo que publica «A B C» de la sinceridad de las elecciones.

Cuando está tan reciente el caso de que a los pocos meses de constituido un Parlamento la inmensa mayoría del Cuerpo electoral aclamase a una Dictadura que venía a barrerlo no se comprende bien como puede nadie creer de buena fe que unas elecciones «rabiosamente sinceras» diferirían gran cosa de las que conocimos.

La fórmula de la democracia pura asentada en la ficción de suponer ciudadanos conscientes a todos los ciudadanos españoles, traería sobre España una catástrofe mayor que la provocada por la intransigencia doctrinal de Pí y Margall, las obras de Gobierno no son nunca duraderas ni eficaces si la nación no se asocia a ellas y la esterilidad de la Dictadura prolongada durante más de seis años dimanó principalmente del desconocimiento de esta realidad.

Para acatarla no será necesario poner en práctica las sutilezas y complicaciones que discurren y propugnan catedráticos y jurisconsultos; bastará celebrar unas elecciones modestamente sinceras, en las que el Poder público se abstenga de las sordideces partidistas y de los cubileteos habilidosos de antaño.

Conflicto

Bilbao.—Continúa el conflicto en la mina «Vizcaya».

Se busca una fórmula de arreglo.

Mitin monárquico

Sevilla.—El domingo 16 a las once de la mañana gran mitin monárquico en el que hablarán ilustres oradores representantes de los distintos sectores monárquicos.

Vendrán de los pueblos camiones. De Madrid llegarán numerosas personas y hay encargados ya trenes especiales que saldrán de Cádiz, La Roda y Huelva.

Ecos palatinos

El Presidente estuvo largo rato en Palacio despachando con el Rey.

Sometió a la firma una combinación diplomática y varios decretos de Ejército.

Al salir nos dijo que mañana había en Palacio consejo de ministros.

El ministro de Marina también puso a la firma regia varios decretos.

El Rey concedió después audiencia militar.

Entre otras personas recibió a los generales Milans del Bosch y Cavalcanti.

Este acompañaba a una comisión de clases de tropa, llegada de Sevilla, en representación del casino de clases que ha nombrado presidente honorario del mismo al infante don Gonzalo y vienen a entregarle un pergamino en que así consta.

Romanones

Un redactor de la Agencia Mencheta ha visitado al conde de Romanones que ha regresado a Madrid.

El conde se negó a hacer declaraciones, pues no lo cree oportuno en los actuales momentos.

En cuanto a su viaje a Alicante dijo que se propone ir, sobre todo desde que ha leído en algunos periódicos que se han adquirido millares de pitos para recibirlo.

Petición

El subsecretario de Justicia ha sido visitado esta mañana por una comisión de secretarios judiciales que fué a pedirle el restablecimiento de 16 juzgados que fueron suprimidos por la Dictadura.

El subsecretario contestó que ese restablecimiento estaba en el ánimo suyo y en el del ministro pero tropiezan con el inconveniente de que no puede hacerse el aumento porque alteran las cifras del presupuesto.

Les aconsejó visitaran al ministro de Hacienda por si este se encontraba propicio a aumentar 300 000 pesetas que es lo que había que presupuestar para tal aumento.

Marzo

Conferenció con Marzo el jefe técnico del avión «G 38» y el representante de la casa Junker Sr. Espinosa.

Marzo dijo que el primero fué a despedirse.

Añadió que no había nada respecto a la combinación de gobernadores, afirmando que no tardará en conocerse siete días.

Ahora reorganizará la «Gaceta» porque su publicación origina un déficit de 200.000 pesetas anuales.

Se aumentará el precio de los anuncios en un 25 por 100.

No se publicarán disposiciones que afecten al personal de jefes de los ministerios.

Firma regia

El Rey firmó un decreto nombrando al teniente general don Agustín de Luque, Presidente de la Junta Calificadora de destinos civiles.

Admitiendo la dimisión al director de Colonias don Diego Saavedra y nombrando para sustituirle al Sr. López Olivan.

Autorizando la adquisición de 27 aparatos torpederos para las bases navales.

Disponiendo que el general de brigada Sr. Villar cese en la escuela central de tiro.

Le sustituye el Sr. Sampelayo.

Ascendiendo a general de brigada al coronel de artillería don Francisco Rañoy.

Concediendo la gran cruz blanca del Mérito Militar a don Francisco Carvajal, secretario de la Cámara de Industria de Madrid.

Nombrando al general Rañoy, comandante general de artillería de la séptima región.

Concediendo la cruz de San Hermenegildo, al intendente de división don Enrique González.

Idem la medalla de Sufrimientos por la Patria, al teniente de infantería de la reserva don Luis Gaona.

Concediendo al coronel de infantería don Mariano Maroto, el mando de la zona de Logroño.

Idem al teniente coronel don Francisco Larrondoburu, el mando del batallón de montaña de Antequera.

Idem don Antonio Gorostegui, el del grupo de regulares de Alhucemas.

Idem al coronel de artillería D. Mariano Salas, el mando del quinto ligero.

Idem don Mariano Roca, la dirección de la Academia Especial de Artillería.

Idem don Eduardo Escalada, el del quinto a pie.

Idem al coronel de carabineros don Aurelio Rodríguez, el mando de la 14 subinspección.

Idem al teniente coronel don Antonio Pleitain, el de la comandancia de Lérida.

Príncipes

Sevilla.—Llegaron de incógnito los Príncipes japoneses, visitando los principales monumentos.

Lápida

Valencia.—En el Palacio de Comunicaciones se ha inaugurado una lápida dedicada a Canalejas.

Hablaron el alcalde y el duque de Canalejas.

DEPORTES

Partido de campeonato celebrado esta tarde:

El Atletic venció al Unión Sporting, por seis a uno.

CATÁSTROFE EN MADRID

Esta mañana en la calle Alonso Cano, se ha derrumbado una casa, resultando tres muertos y once heridos.

El contratista desapareció y ha sido detenido esta tarde en el pueblo de Vicálvaro.

En la obra había empleados 28 albañiles y cuatro soladores.

Los muertos son José Más, Eduardo Berreguete, Luciano Díaz y Manuel González.

Muchos se salvaron agarrándose a los tablones de una casa contigua, también en construcción.

Uno de los albañiles ha perdido la razón.

El secretario de la Federación de albañiles ha dicho que había denunciado varias veces al arquitecto la mala calidad del material empleado en la construcción.

Según los relatos hechos por los supervivientes a las diez de la mañana sintieron un crujido y sin darse cuenta se hundieron tres pisos interiores, quedando ellos en el aire.

Algunos se salvaron agarrándose a los tablones de la casa en construcción inmediata, cinco quedaron aprisionados entre los escombros.

Evaristo Marcos quedó con la cabeza fuera y sufre varios desgarramientos, herida en el occipital y conmoción visceral y cerebral.

Hay tres de pronóstico reservado.

El salvamento se hace difícil por los escombros.

El bombero Tomás Noguera, subió al último piso de una casa inmediata, se ató a la cintura, bajó al otro piso que ató con un cable. Tiraron del otro extremo dos veces y al fin se derribó lo que ofrecía peligro.

En los primeros momentos desapareció el albañil Acisclo Cuenca y se le creyó muerto, después apareció diciendo que había huido sin saber lo que hacía.

A las tres de la tarde se encontró a Arsenio Lázaro el cual había quedado con la cabeza libre en un ángulo y por ello se libró de una muerte cierta. Se halla gravísimo.

A última hora de la tarde ha fallecido en el Hospital de la Princesa, Evaristo Marcota.

Según manifestaciones del guarda de la finca Luis Fernández, el arquitecto sólo iba cada ocho días o más.

Anasagasti ha dicho que la casa se ha caído como un castillo de naipes.

Se lamentó de que no haya legislación previsora, pues se repiten los hechos y cuando una comisión técnica ha informado en vez de corregir según indica el informe, ésta sistemáticamente se ha archivado.

Miscelánea

El choque de los tranvías

Bilbao.—Los herido en el choque de ayer mejoran.

El conductor de tranvías y los viajeros que resultaron ilesos dicen que no se dieron cuenta del peligro hasta ocurrir el choque.

La compañía de tranvías concederá cantidades a las familias de las víctimas.

Se ha agravado Antonio Abral, que es uno de los heridos que se hallan en Galdácano.

Uno de los heridos dice que aún no está repuesto del susto que sufrió.

Lotería

Bilbao.—Se han agotado los décimos de la Lotería de Navidad.

Se han vendido billetes por valor de 2 378 000 pesetas, o sea 400 000 pesetas más que el año precedente.

Pozoblanco

NUESTRA SEÑORA DEL PERPÉTUO SOCORRO

En la parroquia de San Sebastián de esta ciudad, se han celebrado solemnes cultos en honor de Nuestra Señora del Perpétuo Socorro. Este año han revestido mayor solemnidad que los anteriores, debido al celo y desprendimiento de la archicofradía de tan Santísima Virgen.

La venerada imágen de Nuestra Señora fué instalada sobre un artístico y bonito trono cuajado de flores naturales y resplandeciente de luces eléctricas de distintos colores, que formaban guirnaldas luminosas. El hermoso templo parroquial lució igualmente iluminación extraordinaria.

La concurrencia de fieles fué numerosa todas las noches de la novena que revistió carácteres solemnes, así como la comunión general que resultó imponente.

El domingo de la fiesta predicó con su sentida elocuencia el virtuoso capellán de mencionada archicofradía, don Angel Moreno Alcaide.

La procesión de Nuestra Señora revistió carácteres de ecepcional solemnidad, asistiendo numerosos archicofrades y un gentío inmenso, recorriendo las principales calles de la ciudad que lucían colgaduras.

El orden fué completo dándose una nota elocuente del fervor de este católico vecindario y de la devoción a la Santísima Virgen.

La banda de cornetas y tambores del Convento Carmelitano de Hinojosa, formaba en guardia de honor, ejecutando bonitas marchas.

Al pasar la imponente procesión por la parroquia de Santa Catalina, se agregó a la misma la Imágen del Sagrado Corazón de Jesús con numerosas cofrades y muchos fieles, aumentando así la grandiosidad de la procesión.

Muchos plácemes merecen el señor cura párroco de San Sebastián, coadjutores y dependientes de mencionada iglesia, por el esplendor que han tenido estos santos cultos, así como las señoras que componen la junta directiva de la Archicofradía y asociadas por el interés demostrado en las fiestas que mencionamos y que honran a la parroquia de San Sebastián y al católico pueblo de Pozoblanco.—CORRESPONSAL.

En el Colegio Salesiano de Montilla

Por tercera vez tenemos que dar la enhorabuena a los sócios del Club Deportivo Musical del Colegio Salesiano que el Domingo día 9 obtuvieron su victoria en reñida lucha; esta vez con el team Gimnástica Deportiva Aguilarense F. C.

Como en días anteriores dió comienzo el partido a las tres y media, deseosos como es natural, de disputarse la victoria a toda costa; notamos al principio un poco de desorientación en ambos equipos.

A los pocos minutos de iniciado el juego el Deportivo Musical se apunta el primer tanto que es recibido con inmenso júbilo por parte de todos los concurrentes y que supo hacer el incansable jugador Antonio Jurado. Buscando con ahinco el desquite, lograron con no menor regocijo, su primer tanto los del Gimnástica, que lo deben al joven llamado el Madrileño. Desarrollan un juego un tanto desconcertado ambos equipos y después de varios lances más o menos afortunados, consiguen el 2.º tanto los del Musical, seguido de otros dos, interrumpidos por un 2.º de los Aguilarenses; quedando con ello la victoria a favor del Club Deportivo Musical por 4 tantos con 2 sus contrarios. Queremos apuntar a favor del Aguilarense la nota de corrección, comedimiento y buenas formas que supo guardar constantemente.

De una vez para siempre, quisiéramos avisar y rogar de la Juventud Montillana, aficionada a los deportes supiera guardar siempre una completa imparcialidad, no debiendo mostrar actitud hostil contra ningún partido ya sea que pierda o gane, seguros de que con las buenas formas e imparcial neutralidad ganará siempre la cultura y educación de un pueblo.

Para terminar, diremos que hemos notado en el team Aguilarense falta de unión en la lucha, desarrollando más bien un juego individual que una labor de conjunto y en el Club Deportivo Musical una pérdida considerable de fuerza por falta de organización en el ataque y algo de suficiencia que está sin embargo lejos de poseer.

Demostraron poseer un conocimiento bastante perfecto de la técnica futbolística e indudables dotes de buenos jugadores, los jóvenes José Muñoz, José María y Antonio Jurado, Rafael Espejo y algún otro, por parte del equipo Musical, y el guardameta, el Madrileño y otros cuyos nombres sentimos no recordar del Aguilarense.

Arbitró con pericia y serenidad el antiguo alumno de este Colegio y buen amigo José M.ª Ortiz.

UN ESPECTADOR NEUTRAL.

NOTICIAS

RESPONDIENDO A UN RETO

El alcalde señor Jiménez Ruiz nos envía una carta en la que contesta al reto que anteayer le lanzó en el banquete del Hotel Regina el señor Cruz Conde.

Por haberla recibido después de las seis de la tarde, tenemos que aplazar su publicación.

PREMIO

Al dar cuenta anoche de la moción presentada por el Presidente de la comisión de arbitrios, teniente de alcalde don Francisco Belmonte, dijimos que había solicitado una mención honorífica por sus trabajos, a los señores Aguilar Fuentes y Chastang Alvarez.

Debimos decir Mención especial en su hoja de servicios, que es lo que determina el reglamento orgánico del cuerpo de funcionarios.

JUECES

Se anuncian las vacantes de los siguientes cargos de Justicia municipal: Aguilar, Fuente la Lancha, Lucena, Adamuz, Almodóvar del Río y Alcaracejos, jueces municipales suplentes, y Pozoblanco, fiscal propietario.

DE TEATRO

Mañana debutará en el Teatro Duque de Rivas, la compañía de zarzuelas y revistas de Gómez Gimeno, de la que forma parte Blanquita Suárez.

F. Berenguer

MÉDICO FORENSE Y DE LA BENEFICENCIA PROVINCIAL

Se ha trasladado a la

Plaza de la Trinidad n.º 4

En donde tendrá su consulta sobre ENFERMEDADES NERVIOSAS Y MENTALES

TEMPRANITO

En la calle Claudio Marcelo, fueron detenidos Fernando Ruiz Muñoz (a) Pirulín; Pedro García García (a) Cañamón y Rafael Montilla Fernández en el momento de estar abriendo un bolsillo a una señora.

EN SAN RAFAEL

Mañana 13 del actual, a las ocho y media, se celebrarán honras solemnes en la Iglesia del Juramento, en sufragio de los hermanos difuntos. A cuyo acto piadoso se invita por la Directiva de la ilustre Hermandad a todos sus hermanos.

POSESION

Se ha posesionado del cargo de coadjutor de la parroquia de Santo Domingo, de Lucena, el presbítero don Eduardo Castilla Luque.

MONTE DE PIEDAD

El lunes próximo 17 del actual tendrá lugar en este establecimiento la subasta pública de alhajas procedentes de empeños hechos en la Oficina Central, Ambrosio Morales 5, durante el mes de Enero último y que con arreglo a los estatutos de la casa corresponden venderse.

Podrán ver las alhajas las personas que lo soliciten de Contaduría y se facilitará a quien lo desee lista impresa de las mismas.

El acto dará principio a las diez de la mañana.

PISO

Se arrienda un piso alto, con cinco habitaciones, con tres balcones a la calle. Precio moderado. Se dará preferencia a poca familia. Informarán: Horno de la Trinidad, 7.

†

LA SEÑORA

DOÑA AMALIA GARCIA-SERRANO CASTEJON

FALLECIÓ EL DIA 14 DE NOVIEMBRE DE 1929

R. I. P. A.

El solemne aniversario que se celebre el día 14, a las diez de la mañana, en la iglesia parroquial de San Miguel, será aplicado por el eterno descanso de su alma.

Su desconsolado viudo don José Mañes Jerez, hijos y demás familia, ruegan a sus amigos y personas piadosas, encomienden su alma a Dios en sus oraciones

CASANA-DENTISTA Marqués de Boil, 2 - CÓRDOBA

(c) Ministerio de Cultura 2007

PRECIOS DE SUSCRIPCIÓN
Trimestre . . . . Ptas 6
Año. . . . . » 24

EL DEFENSOR DE CÓRDOBA

Número suelto. . 10 céntimos
Atrasado. . . . 25 »

Fundado en 1899

Redacción y Administración, Ambrosio de Morales, número 6.---Apartado, número 31

Tarifa de Anuncios

EN PRIMERA PLANA

Comunicados, artículos industriales, entrefiletes, 1 peseta línea. Notas bibliográficas, 0'75. Al final de la plana, anuncios, 0'60. En la sección religiosa, 0'50.

EN SEGUNDA PLANA

Artículos industriales, gacetillas, comunicados y anuncios oficiales, 0'50 pesetas línea. Entrefilet, 0'45. Notas bibliográficas, 0'40. En ecos de sociedad, 0'75. Entre el texto, 0'40. Al final de la plana, 0'35.

EN TERCERA PLANA

Anuncios entre la información telegráfica, 0'75 pesetas línea. Anuncio corriente, 0'30.

EN CUARTA PLANA

Cualquier clase de anuncio, 0'20 pesetas línea.

Anuncios económicos: Hasta diez palabras, dos inserciones, una peseta; cada palabra más, 10 céntimos.

Cuando el anunciante elija el emplazamiento del anuncio, entonces abonará el 40 por 100 sobre el precio de tarifa.

Tarifa de mortuorias y noticias de misas o aniversarios

Modelo	Dimensiones en centímetros	3.ª plana — Pesetas	2.ª plana — Pesetas	1.ª plana — Pesetas	OBSERVACIONES
1	5 por 6 1/2	8	15	20, 25, 30	En primera plana, abajo, un precio. Arriba, dos últimas columnas, segundo precio, y en las cuatro primeras, el tercer precio, que es el más caro.
2	9 » 6 1/2	10	20	35, 40, 50	
3	9 » 13	15	50	80, 80, 100	
4	13 » 13	20	60	70, 90, 125	
5	9 » 20	50	100	125, 150, 175	
6	13 » 20	75	125	150, 175, 200	
7	18 » 20	100	150	175, 200, 300	
8	13 » 27	125	175	200, 250, 400	
9	29 » 27	200	250	325, 400, 500	
10	28 » 41	300	500	600, 750	
11	54 » 41	600	750	1.000	

Noticias de misas o aniversarios en la sección religiosa, 10 céntimos línea; en gacetillas, 20 céntimos; en otro lugar del periódico escogido por los interesados, 50 céntimos en segunda o tercera y una peseta en primera plana. Se entiende cada línea del cuerpo 10.

DESCUENTOS.—A los suscritores y sus familias, en el modelo número 3, en tercera plana, se le cobrará como hasta ahora, cinco pesetas. En las mortuorias de segunda y tercera plana, el 50 por 100; en primera, el 60.

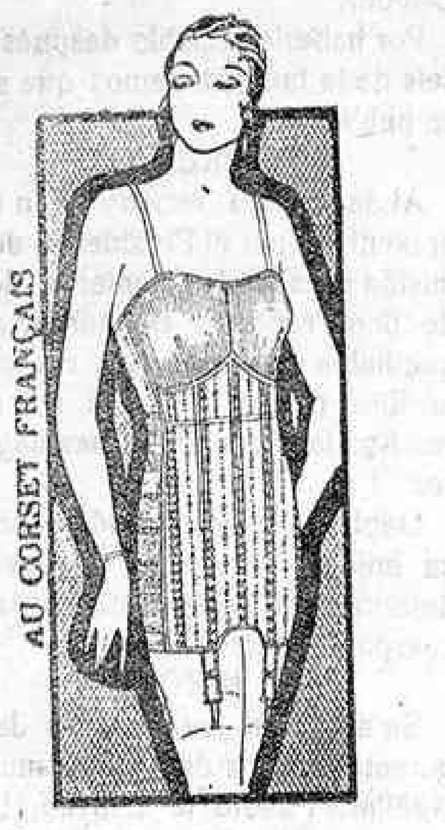

Corsés sobre medida. Fajas higiénicas para descenso, enfermedades del vientre, riñón y estómago descolgado.

APROBADAS POR LOS MÉDICOS

Alfonso XIII, 38.-Córdoba.

TIENDA

Se arrienda local espacioso con dos grandes puertas propio para toda clase de establecimiento y en el Centro Comercial de Córdoba, Plaza de Cánovas núm. 4, lindante con Teléfonos, edificio propiedad de «La Unión y El Fénix Español» en precio módico, razón en el mismo, Subdirección.

Fábrica de Sacos

¡Labradores, harineros, almacenistas! Sacos de yute de todos los tamaños se fabrican en

Avenida Obispo Pérez Muñoz, sin n.º

CÓRDOBA

VENTA AL POR MAYOR Y MENOR

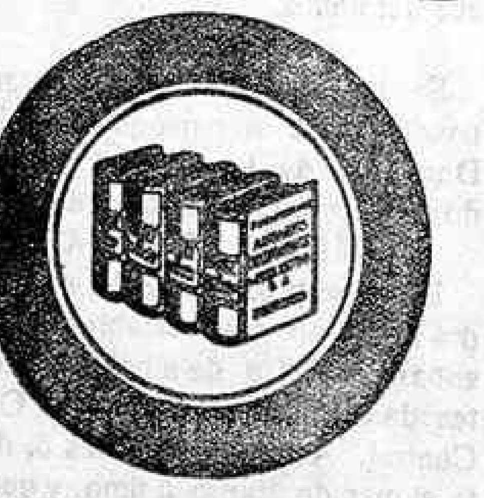

ANUARIO GENERAL DE ESPAÑA

(Bailly - Baillière - Riera)

4 TOMOS 4

Sólida encuadernación

Más de 5.500 páginas en junto

MÁS DE TRES MILLONES DE DATOS

54 MAPAS EN COLORES

DE LAS PROVINCIAS Y POSESIONES DE ESPAÑA

Datos del Comercio, Industria y Profesiones

Indices GEOGRÁFICO y de PROFESIONES

SECCIÓN EXTRANJERA

Precio de un ejemplar completo: NOVENTA PESETAS

(Libres de portes en toda España)

ANUNCIAR EN ESTE ANUARIO ES DAR CON LA EFICACIA DE LA PUBLICIDAD

Anuarios Bailly-Baillière y Riera Reunidos, S. A.

Enrique Granados, 5 y 7 BARCELONA

PISOS

Se arriendan en el mejor sitio de Córdoba, Plaza de Cánovas núm. 4 de reciente construcción con buenas e higiénicas habitaciones, agua corriente, instalación para luz eléctrica con cuartos de baño y precios económicos, edificio propiedad de «La Unión y El Fénix Español».

PAPEL PARA ENVOLVER

Se vende papel de periódicos. Llevando varias arrobas precio baratísimo. En la Administración del DEFENSOR todos los días laborables de diez a una y de tres a seis de la tarde.

Razón y Fe

REVISTA QUINCENAL

Filosofía :-: Literatura :-: Ciencias

Bibliografía

Suscripción:

Apartado, 8.881

Madrid

Para suscripciones a la redacción de DEFENSOR, Ambrosio de Morales 6 Córdoba

TRES MESES GRATIS

OCTUBRE-NOVIEMBRE DICIEMBRE

puede usted recibir «La Hormiga de Oro», suscribiéndose desde esta fecha por todo el año 1931, y pagando la suscripción por adelantado.

Es la revista semanal de actualidad gráfica del Hogar Católico. Si no la conoce escriba al Apartado 26, Barcelona, y recibirá gratis y sin compromiso un número de muestra. Precio: 25 pesetas al año.

NO PIERDA USTED TIEMPO, escriba hoy mismo utilizando el cupón adjunto, tachando el párrafo que no convenga, y mandándolo en sobre abierto y franqueado con un sello de dos céntimos.

Don . . . .
Suscriptor o lector de EL DEFENSOR DE CÓRDOBA,
Domiciliado en . . . . . .
Provincia de . . . . . .
Calle. . . . .
desea recibir un número de muestra.
Desea suscribirse para 1931, y envía 25 ptas. por Giro postal.

¿CALLOS?

En tres días extirpa totalmente CALLOS y DUREZAS, OJOS DE GALLO y JUANETES, el patentado

Ungüento Mágico

Rechazad las imitaciones.

En farmacias y droguerías, 1'60 pesetas. Por correo, 2 pesetas.

FARMACIA PUERTO

Plaza San Ildefonso, 5.—MADRID

NUESTRO TELÉFONO AUTOMÁTICO ES EL

Núm. 2614

Malas digestiones

dolor de estómago, acedías y vómitos, flatulencias, diarreas en niños y adultos, que, a veces, alternan con estreñimiento, inapetencia y demás enfermedades del estómago e intestinos, se curan con el

Elixir Estomacal SAIZ DE CARLOS

(STOMALIX)

Venta: Principales farmacias del mundo.

Tallas — Restauraciones — Dorados — Papeles pintados

RAFAEL DIAZ

PINTOR

Pérez Castro 5 CÓRDOBA

PUBLICITAS

ORGANIZACIÓN MODERNA DE PUBLICIDAD

Publicidad en diarios, revistas, almanaques, anuarios, etc. del mundo entero

SECCIÓN TÉCNICA

Los dibujos más sugestivos

Los textos más convincentes

Casas y corresponsales en los puntos más importantes de España y del Extranjero

MADRID
C.ª PERALVER, 13
APARTADO, 911
TELÉFONO 16375

BARCELONA
PELAYO, 9
APARTADO, 228
TELÉFONO 16405

El Paludismo se trasmite por un mosquito (Anofele) que habita en las aguas estancadas.

El verdadero remedio contra dicha enfermedad es el **Esanofele** (píldoras)

DE LA CASA BISLERI DE MILÁN

La Esanofelina es el **Esanofele** elaborado en forma de jarabe agradable a los niños.

Depósito: Juan Martín, Alcalá, 9 - Mad

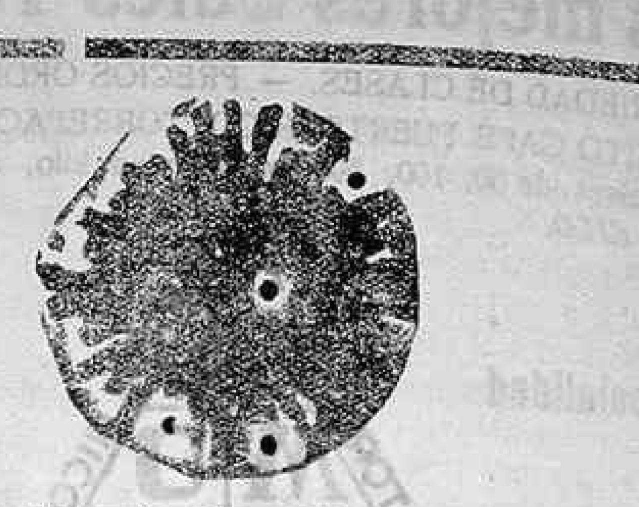

J. NAVAS PAREJO

Talleres de Escultura Religiosa

EN MADERA Y MARMOL

Orfebrería -- Construcciones de Altares

Alvaro de Bazán, núms. 9 y 11 -- **Granada**

Edificio de su propiedad

Revista Mariana

PUBLICACIÓN MENSUAL

DEDICADA A FOMENTAR LA DEVOCIÓN A LA SANTÍSIMA VIRGEN

Administración:

Ambrosio Morales, 6

Córdoba

Suscripción:

De propaganda, 4 pesetas al año

Corriente, 5 pesetas.

Suscritores protectores: A voluntad.

Compañía Trasatlántica

SERVICIOS DIRECTOS

Línea a Cuba-Méjico

Servicio mensual saliendo de Bilbao el día 16, de Santander el 19, de Gijón el 20, de Coruña el 21 para Habana y Veracruz. Salidas de Veracruz el 16 y de Habana el 20 de cada mes, para Coruña, Gijón y Santander.

Línea a Puerto Rico, Cuba, Venezuela-Colombia y Pacífico

Servicio mensual saliendo de Barcelona el día 10, de Valencia el 11, de Málaga el 13 y de Cádiz el 15, para las Palmas, Santa Cruz de Tenerife, Santa Cruz de la Palma, Puerto Rico, Habana, La Guayra, Puerto Cabello, Curacao, Sabanilla, Colón, y por el Canal de Panamá para Guayaquil, Callao, Mollendo, Arica, Iquique, Antofagasta y Valparaíso.

Línea a Filipinas y puertos de China y Japón

Siete expediciones al año, saliendo los buques de Coruña para Vigo, Lisboa, Cádiz, Cartagena, Valencia, Barcelona, Port Said, Suez Colombo, Singapoore, Manila, Hong-Kong, Sanghai, Nagasaki, Kobe y Yokohama.

Línea a la Argentina

Servicio mensual saliendo de Barcelona el día 4, de Málaga el 5 y de Cádiz el 7, para Santa Cruz de Tenerife, Montevideo y Buenos Aires.

Coincidiendo con la salida de dicho vapor, llega a Cádiz otro que sale de Bilbao y Santander el día último de cada mes, de Coruña el día 1, de Villagarcía el 2 y de Vigo el 3, con pasaje y carga para la Argentina.

Línea de New-York, Cuba y Méjico

Servicio mensual saliendo de Barcelona el día 25, de Valencia el 26, de Málaga el 28 y de Cádiz el 30 para New-York, Habana y Veracruz.

Línea a Fernando Póo

Servicio mensual saliendo de Barcelona el día 15 para Valencia, Alicante, Cádiz, Las Palmas, Santa Cruz de Tenerife, Santa Cruz de la Palma, demás escalas intermedias y Fernando Póo. Este servicio tiene enlace en Cádiz con otro vapor de la Compañía que admite carga y pasaje de los puertos del Norte y Noroeste de España para todos los de Escala de esta línea.

Servicio tipo Gran Hotel.—T. S. H.—Radiotelefonía, Capilla, Orquesta, & Las comodidades y trato de que disfruta el pasaje se mantienen a la altura tradicional de la Compañía.

También tiene establecida esta Compañía una red de Servicios combinados para los principales puertos del mundo servidos por líneas regulares.

Para informes en las OFICINAS DE LA COMPAÑÍA: *Plaza de Medinaceli*, 8 BARCELONA; y en la Agencia en CÁDIZ, *Isabel la Católica, 8.*

LA UNIÓN Y EL FÉNIX ESPAÑOL

Compañía de Seguros Reunidos

Capital Social 12.000.000 de pesetas

COMPLETAMENTE DESEMBOLSADO

FUNDADA EN EL AÑO 1864

Representantes en todas las provincias de España, Francia, Portugal y Marruecos

Seguros sobre Vida.--Seguros contra Incendios

Seguros de Valores--Seguros contra Accidentes del Trabajo y Responsabilidad Civil

Seguros Marítimos

Subdirección para Córdoba y su provincia:

Plaza de Cánovas, esquina a Victoriano Rivera

Edificio propiedad de la Compañía

(c) Ministerio de Cultura 2007