

EN LA CRESTA DE LAS ÓPTICAS

**CENTROPTICO CAREN**

RESERVE SU HORA

Tel. 228438 GUADALAJARA

# FLORES Y ABEJAS

EL DECANO DE LA PRENSA PROVINCIAL

DIRECTOR: SALVADOR TOQUERO CORTES

GUADALAJARA

1 de Marzo de 1989

Número 3.778 — 50 pesetas

**FIAT**

Concesionario Oficial autotres, s. a.

C/. Francisco Arrio, 16.  
Tel.: 21 29 00. GUADALAJARA

A los 18 días de firmarse el documento entre los portavoces municipales del PP y CDS

## El CDS anuncia que negociará con el PSOE una salida definitiva a la crisis

El presidente provincial en funciones del CDS, Lucio Cabrerizo, anunció el lunes en rueda de prensa que su partido iba a

elaborar una propuesta para desbloquear la situación de crisis del Ayuntamiento y que será sometida al Equipo de Gobierno so-

cialista. La aceptación de los puntos que en ella se incluyan llevará consigo el compromiso del CDS para votar a favor de los presupuestos y en contra de las enmiendas a la totalidad que puedan presentar IU y AP. Este anuncio fue hecho durante una rueda de prensa a la que asistió José Manuel Calvo, portavoz municipal del CDS.

Cabrerizo no especificó los puntos que se incluirían en la propuesta (serán debatidos en un comité ejecutivo el próximo jueves) aunque posteriormente José Manuel Calvo aclaró que se referirán a la clarificación económica del Ayuntamiento, Plan General de Ordenación Urbana e incumplimientos por parte del Equipo de Gobierno sobre mociones aprobadas por este grupo. Calvo puntualizó que «si el Equipo de Gobierno es incapaz de dar una salida a este tema, nuestra postura no tiene por qué variar. Ahora queremos hechos porque hemos sido engañados varias veces por el Equipo de Gobierno».

Posteriormente, Lucio Cabrerizo dijo que esta salida va enmarcada en la política del partido de «no firmar pactos ni con unos ni con otros» y que esto no significaba que el CDS no fuera a seguir estando en la oposición municipal, incluso con más fuerza que hasta ahora.

EL DOCUMENTO

Se le preguntó al Presidente del CDS por el documento suscrito por los portavoces municipa-

(Pasa a la última página)

## El Alto Tajo será declarado parque natural



El Parque Natural del Alto Tajo tendrá una extensión de casi 32.000 hectáreas, que se extienden por 19 términos municipales de la provincia de Guadalajara y dos de Cuenca. A Guadalajara corresponden 22.400 hectáreas y unas 10.000 a Cuenca. Según informó en Guadalajara,

Rafael Otero, consejero de Sanidad y Portavoz del Gobierno Regional, falta por delimitar el perímetro del parque, así como la regulación de las actividades económicas que se permitirán, cosa que se hará cuando se haya con-

(Pasa a la página 16)

## Dos militares alcarreños regresan de una expedición a la Antártida

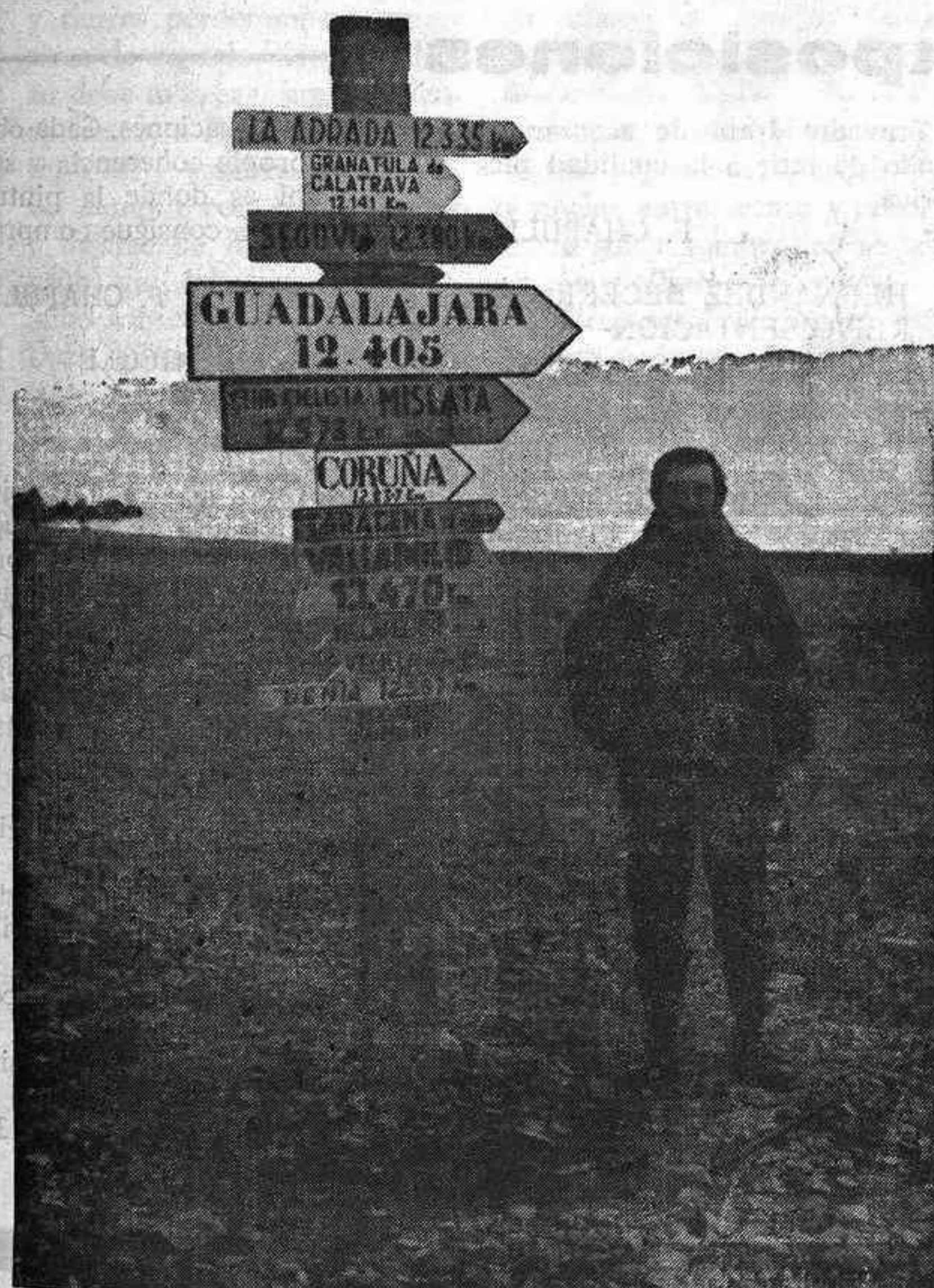

El Teniente Coronel Cilleruelo, junto al poste portador de procedencias de los expedicionarios.

La Armada Española ha organizado el primer viaje de una expedición militar a la Antártida, integrado por dos fases o presencia de dos grupos numerosos distintos. En la primera, que partió de España el día 9 de diciembre y que acaba de regresar prácticamente, participaban dos militares alcarreños: el teniente coronel D. José Manuel Cilleruelo Valdés, y el capitán D. José Luis Menéndez Iglesias, ambos con destino en el TICÉ (Taller y Centro Electrotécnico de Ingenieros).

Ante más de dos centenares de buenas fotografías en color sobre la mesa, el teniente coronel Cilleruelo, nos resumía así el viaje:

—Salimos el día 9 de diciembre, por vía aérea, con escala en Río de Janeiro y Buenos Ai-

res, sobrevolando el Mar de Plata, con más de 40 kms. de diámetro y que es una maravilla. Posteriormente, en otro vuelo, con escalas en Río Grande y Río Gallego, llegamos a Usuya, que es la población más austral del mundo, y donde se nos dispensó una cordial acogida.

Aunque era verano, llegamos con nieve y tuvimos ocasión de visitar su entorno, con su bosque tupido y sus yacimientos de turba. Desde hacía dos días nos esperaba allí el «Las Palmas», que es un remolcador de altura, con 1.00 T. de desplazamiento, adaptado para los viajes polares. El barco, transportando todo el

(Pasa a la pág. 5)

## De la mano de SODICAMAN

# La cervecería «Mahou» construirá su nueva fábrica en terrenos de Alovera

A impulsos de SODICAMAN, y tras laboriosa gestión, ha quedado decidida la instalación de una fábrica de cervezas Mahou, en terrenos de Alovera, próximos al ferrocarril y a la N-II.

A ello optaban también Valencia, Torrejón y Alcalá de Henares. El proyecto se presentará hoy en el Ayuntamiento de Gua-

dalajara, donde estarán presentes representantes del Ayuntamiento de Alovera. Se prevee que su inversión ascenderá a 13.000 millones, y que se crearán cerca de 300 puestos de trabajo. Por otra parte, está en fase de proyecto la instalación de una fábrica de Puleva, también en Alovera, cuyo coste ascendería a 1.500 millones de pesetas.

Provincial, Paco González, han manifestado que la depuradora de aguas residuales de Guadalajara «no debe darse en explotación a una empresa privada porque causaría mayores costos para el Ayuntamiento». También se mostraron partidarios de que el Ayuntamiento de la capital incorpore a su plantilla a las personas que actualmente prestan los servicios de limpieza en colegios públicos y centros sociales «porque el empresario de limpieza se lleva un ocho por ciento».

Respecto a la situación actual que atraviesa la negociación colectiva, los dirigentes de CC.OO. denunciaron su retraso «provocado por la tardanza del Gobierno en ofrecer datos económicos determinantes, así como por la resistencia de la patronal». Según CC.OO., «en Guadalajara, la situación de bloqueo de la negociación colectiva en grandes empresas, puede provocar conflictividad, como ya sucede en Weber, donde hay paros parciales convocados para el jueves y viernes, y total a partir del martes de la próxima semana». En Tudor, según CC.OO., «hay un grave problema porque la empresa quiere

(Pasa a la última página)



Breves

● SALIO EL NUM. 8 DE «CUADERNOS DE ETNOLOGIA»

Recientemente, se ha distribuido el número 8 de «Cuadernos de Etnología de Guadalajara», editado por la Institución Provincial de Cultura «Marqués de Santillana».

Con el rigor de tratamiento y documentación que caracterizan a esta publicación, se presentan diversos trabajos, destacando el relativo a «Matallana», cuyos autores son Tomás Nieto Taberné y Miguel Embid García; «El Armallak», original de José Antonio

Alonso Ramos, y que trata sobre un culto mariano en Riba de Saelices, o el referente a «Danzas tradicionales del Santo Niño o Dulce Nombre de Majaelayo», original de Isidoro Moreno Martín. José R. López de los Mozos glosa una tradicional «Oración de Semana Santa» en la localidad de Mazuecos.

● EL V CERTAMEN NACIONAL DE FOLKLORE, EN GUADALAJARA

La quinta edición del Certamen Nacional de Folklore, que organiza la Federación Nacional de Casas Regionales, tendrá como marco nuestra capital.

Dicho evento cultural se celebrará el día 30 de abril. Las anteriores ediciones tuvieron como escenario Madrid, Bilbao, Barcelona y Valladolid.

Unión Eléctrica Fenosa, S. A.

Los pasados días 24, 25 y 26 del mes de febrero, un fuerte temporal de agua, viento y nieve, asolaron toda la península. En nuestra provincia, los vientos llegaron a alcanzar, en algunos momentos, velocidades de hasta 120 km./h., originando grandes daños en nuestras líneas, por roturas de conductores, apoyos y ramas de árboles caídas sobre las líneas. Todo ello causó numerosas incidencias en el suministro de energía eléctrica, para cuya resolución, UNION ELECTRICA FENOSA movilizó a todo su personal y el de empresas colaboradoras que, trabajando eficazmente, en condiciones muy adversas, fueron restableciendo el servicio, hasta conseguir su práctica normalización en la madrugada del día 27, quedando en ese momento sin servicio algunos clientes puntuales, a los que a lo largo del día se les fue reponiendo.

R.

Calendario

● MUESTRA DE VITOLAS EN LA CAJA PROVINCIAL

Hoy, a las siete de la tarde, en la sala de la Caja Provincial, calle Amparo, de nuestra capital, se abre una insólita muestra sobre Vitofilia, compuesta por vitolas de cigarros puros, organizada por el grupo de Vitofilia de Madrid, participando una veintena de coleccionistas, tanto españoles como extranjeros.

Merece destacarse la colección «Abejas y Colmenas», dedicada a Horche, propiedad de Jiménez Herrero y la de puros habanos en las postrimerías del siglo XIX.

La colección podrá contemplarse hasta el día 11, de 19 a 21 horas.

Posible enajenación de los Castillos de Molina

Hace algunos meses que, de manera extraoficial, se fraguaron toda una serie de rumores en torno a la posible compra del Castillo de Molina de Aragón por un particular, estos rumores provocaron la alarma en aquellos amantes de la tradición y la historia, alzándose voces que propugnaban por la conservación de un patrimonio hoy adquirido sentimentalmente por los molineses.

El Ayuntamiento de Molina de Aragón también se ha interesado por el posible futuro de este alcázar y ha tenido conocimiento de que la Delegación de Hacienda lo estaba valorando para una posible enajenación del mismo, noticia que, de alguna manera, ha causado cierta alarma y ha movilizado al Ayuntamiento para tomar parte en el asunto y, sobre todo, para recopilar datos e información y presentarlos ante las autoridades competentes.

A este respecto, el alcalde de Molina de Aragón, Jesús Herranz, nos manifestó textualmente: «El castillo moralmente es de Molina y en él está la Historia de esta ciudad, y no se puede enajenar sin contar con sus dueños morales que son todos los molineses».

Palabras que, de alguna manera, vislumbran un total rechazo a las gestiones que se están haciendo a espaldas del Ayuntamiento de esta ciudad y que pue-

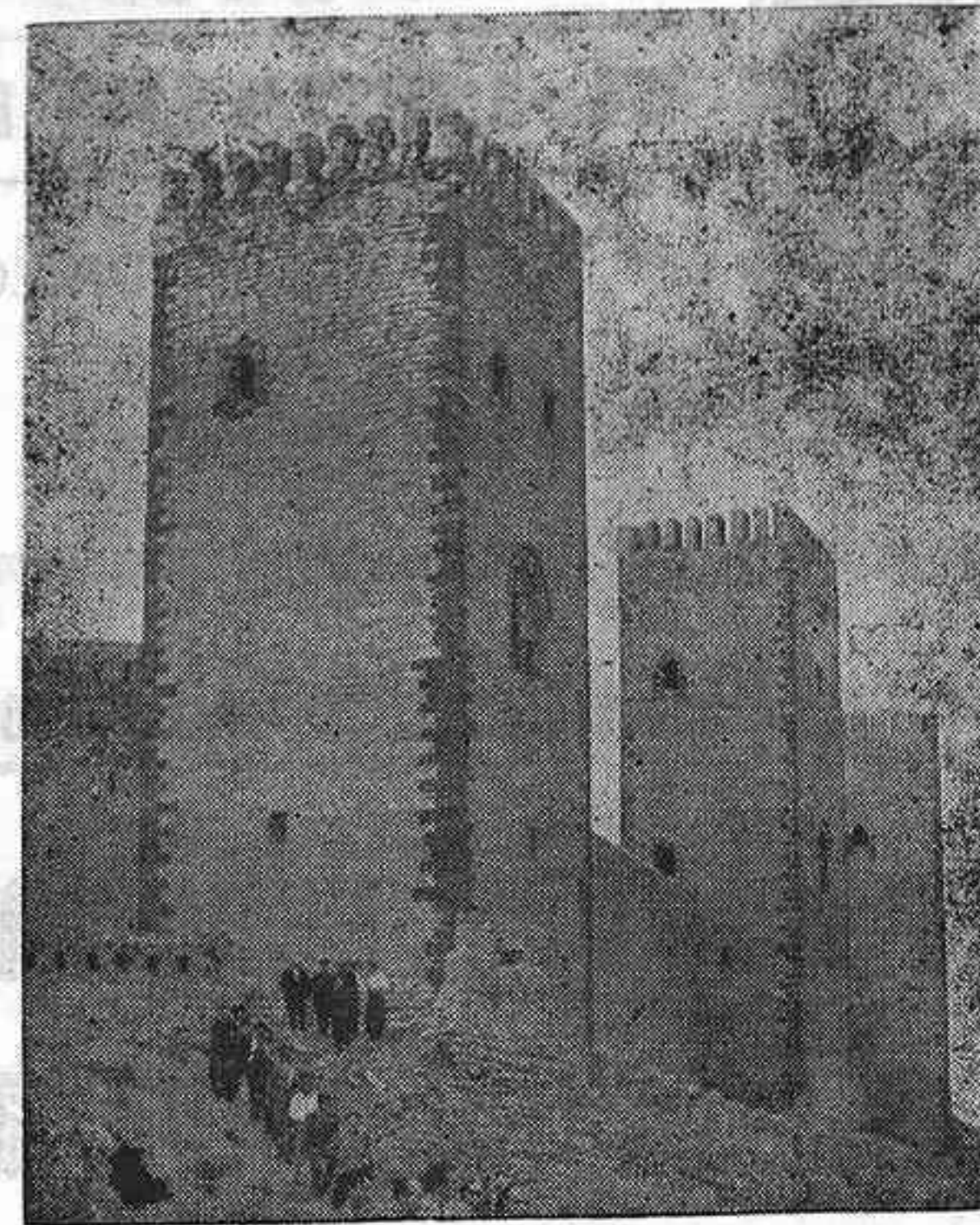

En el Ayuntamiento de Molina existe honda preocupación por las noticias surgidas en torno a una posible adquisición de los castillos de la ciudad por un particular. El Alcalde afirma que «Los castillos de Molina son, moralmente, de todos los molineses».

den levantar toda una gran polémica si estas gestiones conti-

núan por la vía del silencio. Milagros AGUSTIN

■ CARTELERA ■

CINE MODERNO

A partir del sábado: «MAS FUERTE QUE EL ODI».

CINE IMPERIO

Miércoles, jueves y domingo, especial: «EL REGRESO DE LOS

MUERTOS VIVIENTES».

A partir del viernes: «LOS BULFALOS DE DURHAM».

COLISEO LUENGO

Miércoles y jueves: «GORILAS EN LA NIEBLA».

A partir del viernes: «NOCHE DE MIEDO» (segunda parte).

Exposiciones

● YRAVEDRA ZUAZO, LA ESCUELA DEL ENTORNO

Se ha clausurado, en la sala de arte de la Caja Provincial, una singular muestra pictórica de Paz Yravedra Zuazo, compuesta por cerca de medio centenar de obras.

Yravedra nos presenta interesantes cualidades artísticas. Por una parte, toma protagonismo la forma y el color y, por otra, la presencia de lo anecdótico, para comunicar el mundo que le rodea.

Su pintura, de toques vanguardistas, es limpia en concepción y de paleta jugosa, escapando de lo concreto para sugerir una sensación que palpita a flor de piel. Sus «bodegonas» son todo un ejemplo de creación, jugueteando en el espacio bidimensional que le proporciona el bastidor.

Su efecto de libertad, tanto en el método como en la temática, escapa a los tradicionales moldes. Su inspiración es intuitiva y de ahí que sus obras rezumen agilidad y trazo impulsivo.

Yravedra trata de acercar su modo de latir a la cualidad pictórica.

F. CHAPULI

● HERNANDEZ BECERRO, REPRESENTACION ILUSORIA

Lázaro Hernández Becerro ha presentado, en la sala de la Diputación, su última creación artística, configurada por una treintena de obras. Hernández Becerro ofrece un amplio abanico de posibilidades pictóricas. En sus serigrafías y óleos existe un principio innovador en el que está presente una ficticia representación del espacio. La figura humana le sirve como argumento para llenar de sugerencias los fríos soportes. Circunstancialmente, podría hablarse de pintura figurativa, aunque la figura en sus obras, tiene tan sólo una posibilidad formal. Sus paisajes explotan en color y buen diseño, consiguiendo armonía y equilibrio.

El artista salmantino no es un creador de imágenes, sino un

creador de situaciones. Cada obra tiene su propia coherencia y sentido y ahí es donde la pintura de este artista consigue comprensión.

F. CHAPULI

● OLEOS DE NICOLE PALACIOS EN LA DIPUTACION

El próximo viernes, a las siete y media de la tarde, se inaugurará en la Sala de Exposiciones de la Diputación Provincial una muestra de óleos de Nicole Palacios Garrido. Esta joven pintora, que actualmente imparte clases de Dibujo en el Instituto «Antonio Buero Vallejo», de nuestra ciudad, muestra en su obra una gran afición al cine, personificada en las figuras de Marlon Brando, al que dedica una serie de cuadros, y Marilyn Monroe.

La exposición permanecerá abierta al público hasta el 11 de marzo. El horario de visitas será de 7 a 9 de la tarde, los días laborables, y de 11,30 a 13,30 los festivos.



EL EXCMO. SR. D.

Mariano Pérez Pardo Muñoz

EX-PRESIDENTE DEL CONSEJO DE ADMINISTRACION DE LA CAJA DE AHORRO PROVINCIAL DE GUADALAJARA

HA FALLECIDO EN MADRID, EL DIA 27 DE FEBRERO DE 1989

Habiendo recibido los Santos Sacramentos

D. E. P.

EL PRESIDENTE, ORGANOS DE GOBIERNO Y DIRECTOR GENERAL DE LA CAJA DE AHORRO PROVINCIAL DE GUADALAJARA

RUEGAN UNA ORACION POR SU ALMA



Radio Guadalajara

F.M. 94.7 Mhz STEREO

■ DESDE LAS 7,30 DE LA TARDE: ■

"Guadalajara al día"

\*\*\*\*\*

DE LUNES A VIERNES, TODA LA INFORMACION EN LA RUEDA RATO

TIENE PROBLEMAS DE ALMACENAMIENTO Y TRANSPORTE GRANDE O PEQUEÑO EN GUADALAJARA, ALCALA, SAN FERNANDO, MADRID O BARCELONA

LLAMENOS

Transportes SANTOS

GUADALAJARA	...	...	Teléfono 22 21 50
ALCALA	...	...	Teléfono 888 47 12
SAN FERNANDO	...	...	Teléfono 675 30 40-44
MADRID	...	...	Teléfono 404 43 66
BARCELONA	...	...	Teléfono 337 84 16



# LA SEMANA

## Parque natural

Esta semana se ha iniciado el expediente para la declaración del Alto Tajo como Parque Natural. Por fin, una aspiración ampliamente sentida en esta provincia y que venía durmiendo en el sueño eterno de los despachos desde hace lustros, se ha puesto legalmente en marcha y según las previsiones oficiales conducirá a que, en el plazo aproximado de un año, culmine en el Decreto de la Junta que formalice esta declaración de «parque natural». Antes de ello, deberá producirse un período de información pública donde los afectados por la declaración puedan presentar alegaciones que serán estudiadas

por la Consejería de Agricultura de la Junta. Es de esperar que, en cualquier caso, no sean muchas ni importantes, ateniéndonos al proceso de información previa que se ha tenido con los municipios afectados y en donde se ha constatado —según la versión oficial— un talante positivo sobre el propósito que se les planteaba. Mejor así.

Y es que una calificación de «parque natural» no tiene por qué alarmar a las personas, ayuntamientos o colectivos que desarrollen una actividad económica en el perímetro del futuro Parque, si con ella no están contribuyendo al deterioro general del

mismo. El «parque natural» es la normativa menos restrictiva de cuantas establece la Ley de Espacios Protegidos y de lo que trata es de mantener una situación en una zona determinada tal y como está, sin que se requiera una actuación radicalmente proteccionista como ocurre en los Parques Nacionales.

Bueno es que se diga esto para situar en su término justo lo que implica una declaración de este tipo, que para algunos conservacionistas radicales será muy poco y para algunos intereses particulares demasiado. La consecuencia práctica, es que la Administración reconoce legalmente que el paraje del Alto Tajo tiene unas condiciones naturales dignas de mantener y proteger, y que se compromete especialmente en su vigilancia.

Una segunda consecuencia será la meramente divulgativa. Una declaración de «parque natural» promociona en sí misma a un paraje de cara al exterior, y supondrá un revulsivo en cualquier campaña que sobre el turismo verde puedan hacer la Junta y la Diputación. De lo que se trata ahora es de encauzar debidamente estas expectativas turísticas con su correspondiente normativa reguladora y dotar a su entorno de la necesaria infraestructura de acompañamiento. No hay que olvidar que el turismo, mal encauzado, además de no aportar nada económicamente a los pueblos del entorno, puede convertirse en un enemigo más de la naturaleza.

A las gargantas del Tajo en su cuenca alta les ha llegado la hora de poder hablar con mesura, después de tantos años gritando y demandando medidas que frenaran su inexorable degradación, en unos casos por dejadez y, en otros, por intervenciones poco afortunadas. Que nadie tema que vayan a lesionarse sus intereses porque al Alto Tajo le declaren «Parque Natural», ya que, quien albergue este temor, es que en torno a estos incomparables parajes no debe tener intereses demasiado legítimos, por lo menos con el compromiso de la vida y el medio natural.

Santiago BARRA

## Cambio de titularidad

Del Hostal «Venecia», sito en Guadalajara, calle Dr. Benito Hernando, 12.

Transmitente: Félix Barahona Vela.

Adquirente: Teófilo Montero Contreras.

Cualquier persona que se considere afectada por esta transmisión podrá alegar, en término de 15 días, a partir de la fecha de hoy, en la Delegación Provincial de Industria y Turismo (en Travesía de Beladiez, 2) cuanto a su derecho convenga.

Guadalajara, 21 de febrero de 1989.

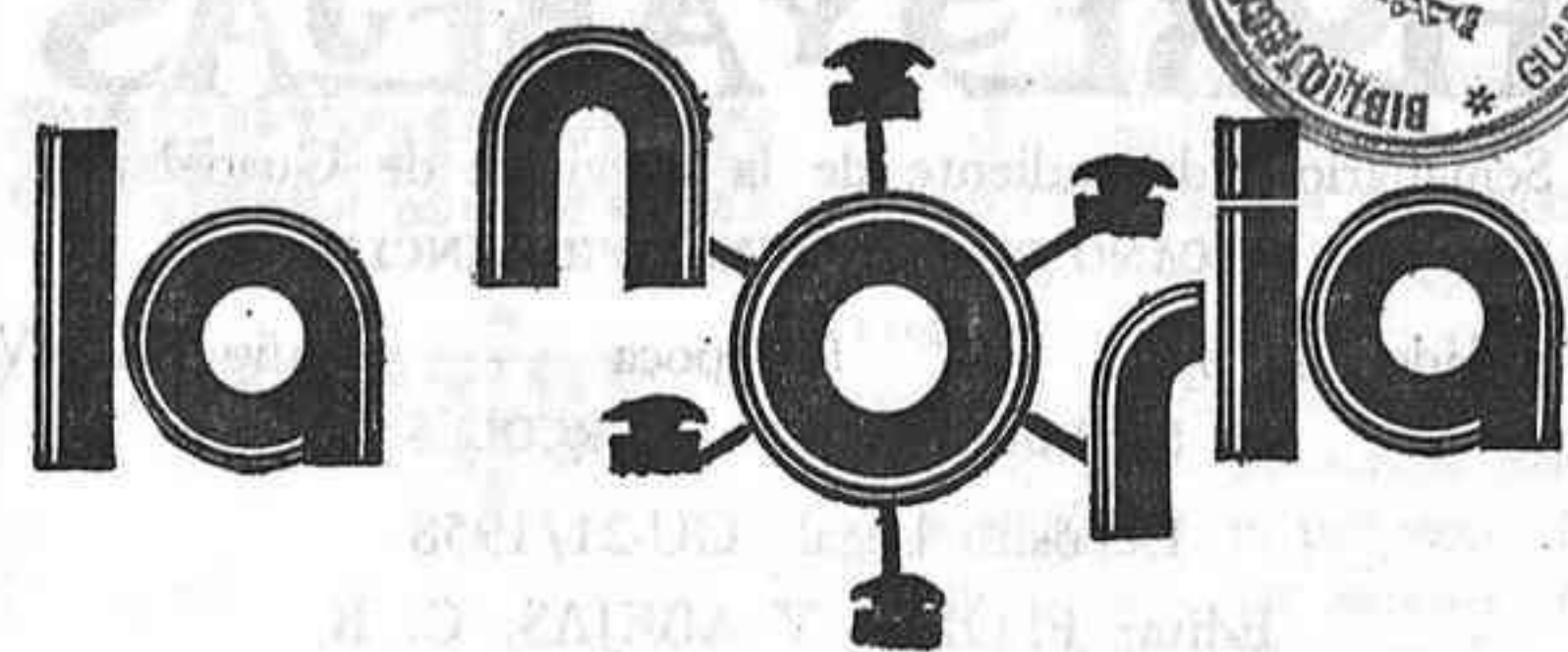

## Sin concertación y sin objetivo de inflación

El Gobierno, desde que estrenamos democracia, parlamento, partidos políticos y mecanismos de control para el discurso económico, no había llegado nunca a una situación tan liberal como la presente, en la que se dan muchos más supuestos para pensar que vivimos en este sistema, que en uno del tradicional control socialista.

El Ministro Solchaga —¿por qué siempre que tiene que anunciar algo importante lo hace en el seno de alguna reunión de empresarios?— acaba de explicar la conducta del Gobierno en material de control de la inflación, liberando a esta función de seguimiento de la fijación de un objetivo, dejando que los acontecimientos se sucedan, para limitarse a decir cómo ocurre, mes tras mes, y cuál es el balance final de año. La razón que esgrime —no exenta de razón— es que nadie se compromete ni hace nada por atemperarse a ese módulo, y que el Gobierno, en una palabra, se queda «solo ante el peligro».

Así pues, aunque el Sr. Ministro de Economía y Hacienda reconozca que el control de la inflación y la fijación de un objetivo anual es imprescindible para una nación medianamente organizada, lo cierto es que España va a vivir la experiencia de marchar sin ese freno, al paio del equilibrio que produzcan las fuerzas en litigio, sin otra función que la de decir lo que vaya pasando y hasta puede que dirigir el lamentable nacional si las cosas no van bien.

Si a esto añadimos que no se ha llegado a ningún acuerdo de concertación social, y que los convenios se van a firmar o rechazar sin otro norte u otra orientación que la de la propia capacidad de lucha de las partes negociantes, habrá que coincidir en que 1989 se presenta como de alta conflictividad social e imprevisible resultado económico, pudiendo dejar esos tres puntos de inflación en algo saludable, beneficioso y productivo, pero rigurosamente utópico y lejano.

¿Habrá sensatez en este pueblo desconcertado y aburrido para asumir el protagonismo de la moderación que no ha podido ser lograda desde arriba? La respuesta, al final del año, será un juez inapelable y sin posibilidad de revisión en su sentencia.

El Gobierno, que no ha conseguido sentar a los protagonistas en la mesa de concertación, y que se ha visto desamparado en la lucha por el índice 3 en la inflación, ha hecho como Pilatos: se ha lavado las manos y nos ha dicho, en la más pura ortodoxia liberal, «ahí os quedáis, amigos, y que haya suerte».

¿Resultado?. Después del 31 de diciembre.

## EL MORBO

Decididamente, a este país le está pasando algo, y algo con lo que no se contaba hace unos años, enfrascados como hemos estado con el estreno, uso y abuso de la todavía joven democracia.

Pensábamos, infelices de nosotros, que digerir los partidos, aflorar líderes, encontrar hombres de Estado y ajustar todos los mecanismos nacionales a los nuevos tiempos nos iba a llevar un máximo porcentaje de atención, y que lo pequeño, lo cotidiano, lo estrictamente personal permanecería mucho tiempo en un segundo plano y con una difusión forzosamente limitada. Nos hemos equivocado, y aquí están en primer plano, por citar sólo algunos ejemplos muy recientes, los «pantis» de Marta Chávarri, difundidos en forma tal que se podría empapelar medio mundo, o la peripecia de una minifalda a la que una sentencia ha puesto en primero y abundante plano de actualidad.

Cualquiera de las dos noticias ha levantado tal polvareda, que resulta sumamente difícil ver algo a través de ella, hasta el extremo de quedar desdibujados acontecimientos tan importantes como la equiparación de la mujer en el trabajo o acceso a las Fuerzas Armadas; las negociaciones con ETA en Argelia, o la subida de las pensiones, que estaban en el «mercado» de la misma fecha, reclamando difusión y comentario. El morbo, una vez más, hacia de las suyas, y el ciudadano se ha dejado llevar por la irresistible oleada de curiosidad, prescindiendo al modo de sentarse de Marta mucha más atención que a las consecuencias que hayan podido obtenerse de las ma-

(Pasa a la pág. 6)

## LUCES DE BOHEMIA

### Que marzo marcee

Que no mayee marzo, que marcee, que ese es su deber.

Que no mayee porque, entonces, mayo marceará y hombres y tierras perderemos perspectivas de espacio/tiempo. Marzo debe marcear, jugar a viento fresco, a lluvia intermitente, a sol y sombra. Marzo debe cumplir con sus premisas y dejarse de hacer el casquivano, que febrero ya ha asumido sobradamente ese papel. Debe llover en marzo, debe refrescar, deben venir días de sol engañoso tras los cristales y de viento arrebatacapas en los esquinzos desprotegidos. Que marzo sea marzo y que el equinocio se deje notar, que ya va siendo hora de que por estas tierras castellanas sepamos también de primaveras.

El marzo urbano ha de traer mañanitas de niebla y tardes de paseo, amaneceres de manta y embozo y mediodías de sol en vertical puro. Mediodías de equinocio, más mediodías que nunca: 12 horas de día, 12 de noche. Mediodías que irán llevando al sol a la oblicuidad, ganando minutos la luz a la oscuridad, día a día, camino del solsticio de junio, camino al Trópico de Cáncer. Marzo urbano de amaneceres de abrigo y tardes de rebeca, de estudiantes en puerta de bar de moda, de niños en parque descubriendo ciclos, de novios ampliando circuitos de paseo y pasión, de jubilados al sol, de

activos planificando vacaciones, de comerciantes ofertando nueva temporada y dando color a sus escaparates; marzo urbano de reunión anual de cofradía preparando la Semana Santa. Marzo urbano intermedio, a caballo entre invierno y primavera, entre día y noche, entre viento y calma, entre sol y sombra, entre vacación y diario.

Marzo rural de espera, horizonte próximo de regreso a la tierra con Esperanzas y Dolorosas en andas. Cura preparando oficios, devota pensando en el monumento. Marzo rural al socaire. Caracoles en los vallejitos después del arco iris, rastro, linterna y capazo. Bodegas a punto de abrirse para la cuadrilla, jarra de vino, bacalo y latas de conserva. Marzo rural ventoso que espera con las lluvias de abril un mayo florido y hermoso. Marzo rural de jaramagos junto a los basureros, de margaritas y amapolas asomando entre los campos verdes, de jaral entre los tapias de pizarra, de madresevas en las recosteras, de campanillas y panecillos en las solanas de los tinados, de lirios enhiestos en los cementerios. Marzo rural de hombres y tierras que han superado otro invierno y que esperan primaveras y veranos, intentando ignorar que, inexorablemente, habrán de volver otoños.

Jesús OREA

## LOCAL en Guadalajara se vende

Propio para exposición, Banco, Supermercado, Gimnasio, etc.  
1.490 m2 diáfanos.

Total o parcial a partir de 70 m.

Teléfono 91 - 274 38 78 (Horas oficina)



# FLORES Y ABEJAS

Semanario independiente de la provincia de Guadalajara

DECANO DE LA PRENSA PROVINCIAL

Fundado en 1894 — II Epoca — Año LXXIV

SE PUBLICA LOS MIERCOLES

Depósito Legal: GU-21/1958

Edita: FLORES Y ABEJAS, C. B.

**Redacción y Administración:**

Francisco Cuesta, 3 - 2.º

Teléfono 21 15 67

GUADALAJARA

**Talleres:**

Imprenta DE MINGO

Carretera de Fontanar, km. 1

Teléfono 21 24 81

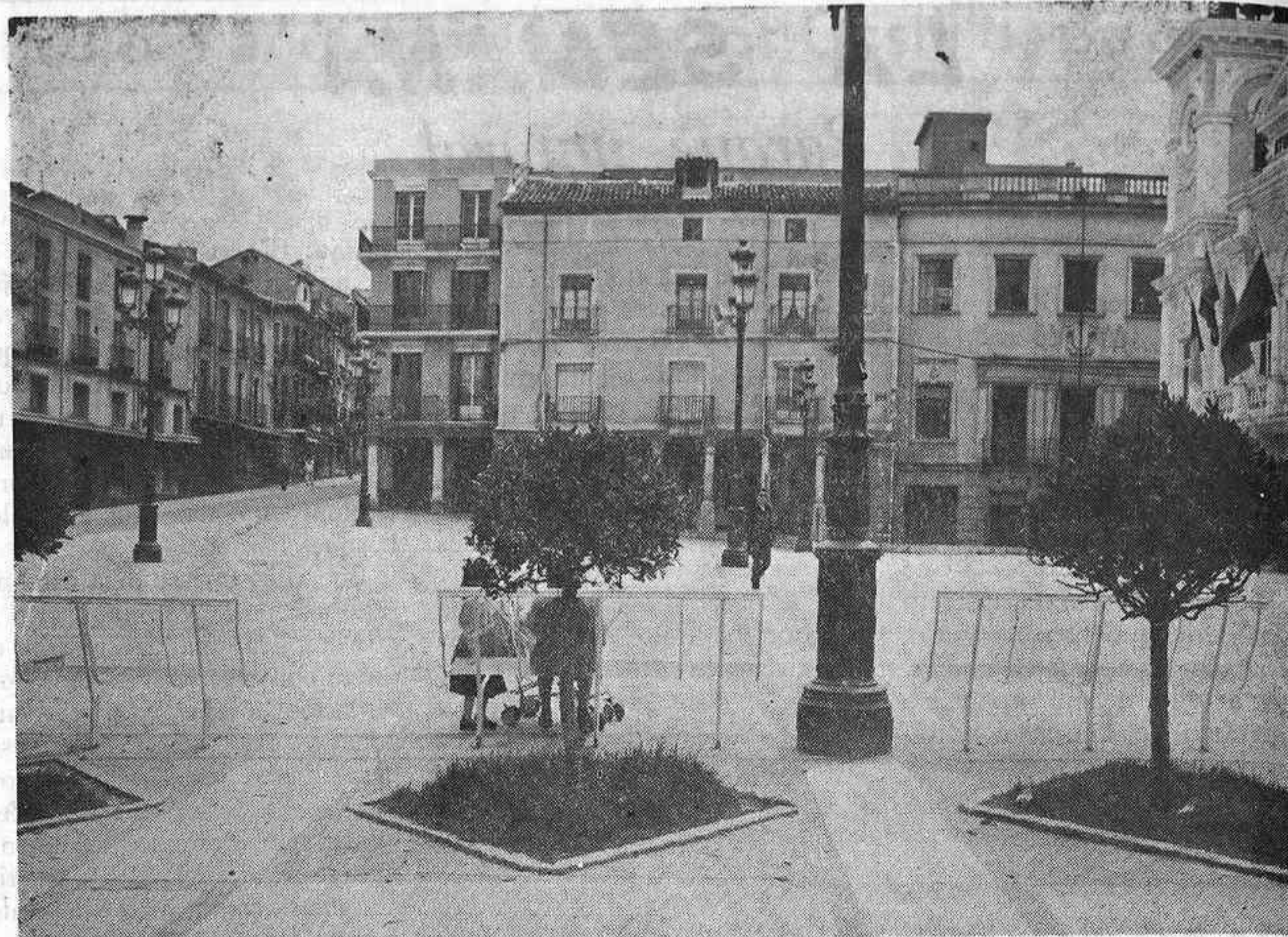

## Una plaza sin suerte

Decididamente, la Plaza Mayor, en la que se alza el edificio concejil, es una plaza sin suerte, y hasta podría establecerse que sin personalidad.

Se pensó en transformarla en una gran plazuela castellana — con las de Madrid o Salamanca en el punto de mira de las ambiciones — pero el resultado camina entre la desolación y la prácticamente nula utilización.

A esta foto, que ya habla sufi-

cientemente de la desolación apuntada, hay que añadir que ya faltan algunas de las viviendas que recoge nuestra foto de archivo — donde antes, existieran una pescadería y una carnicería — y de las que no queda otra cosa que un feísimo solar y los ventanaucos de lo que un día debió ser patio de luces. Es, como una dentadura que ya era fea en sí, pero a la que, por añadidura, hasta se le están cayendo los «dientes».

## lotería

SORTEO DEL DÍA 25 DE FEBRERO DE 1989

PRIMER PREMIO: Núm. 78.768

En el sorteo de la Lotería Nacional celebrado el pasado sábado, día 25 de febrero, han resultado premiados los siguientes números:

—78.768, premiado con 40 millones de pesetas.

—95.193, premiado con 20 millones de pesetas.

—Premios de 1.000.000 de pesetas a los números 78.767 y 78.769.

—Premios de 715.000 pesetas a los números 95.192 y 95.194.

—Premios de 50.000 pesetas a los números comprendidos entre el 78.700 al 78.799, excepto el 78.768 (primer premio).

—Premios de 50.000 pesetas a los números comprendidos entre el 95.100 al 95.199, excepto el 95.193 (segundo premio).

—Premios de 125.000 pesetas a los números terminados en 1904, 0808, 4137, 7469 y 9887.

—Premios de 25.000 pesetas a los números terminados en 078, 089, 269, 745, 633, 736, 441, 118, 271, 278, 545 y 139.

—Premios de 10.000 pesetas a los números terminados en 32, 42, 61 y 70.

—Premios de 50.000 pesetas a los números terminados en 768 (tres cifras finales del primer premio).

—Premios de 25.000 pesetas a los números terminados en 68 (dos cifras finales del primer premio).

—Reintegros de 5.000 pesetas a los números terminados en 2, 5 y 8.

—Premio especial al décimo, de 246.000.000 de pesetas a las fracciones y series siguientes:

Fracción 2; Serie 5 del número 78.768 (primer premio).

## lotería primitiva

Sorteo núm. 8-89 — 23 de febrero  
Combinación premiada, números: 9.35-43-45-47-49. Complementario: 2.

### ■ BONO \* LOTO ■

Combinaciones premiadas:  
—Domingo, día 19: 4-19-22-25-28-39. Complementario: 12.  
—Lunes, día 20: 1-7-13-34-37-39. Complementario: 47.  
—Martes, día 21: 8-9-10-15-30-49. Complementario: 13.  
—Miércoles, día 22: 1-4-13-18-19-35. Complementario: 10.

### SIGUENZA GUADALAJARA

7,35 — 14,54 — 17,34 (domingos) — 18,55, 21,51 (solo laborales) — 22,15 (solo domingos).

### GUADALAJARA - MADRID

5,32 — 6,02 (1) — 6,32 — 7,02  
7,32 — 8,02 (1) — 8,32 — 9,02  
9,32 — 10,02 — 10,47 (1) — 11,17 — 11,47 — 12,17 — 12,47  
13,17 — 13,32 (1) — 13,47 — 14,17 (1) — 14,47 — 15,17 — 15,47 (1) — 16,17 — 16,47 — 17,17 — 17,47 — 18,17 — 18,47  
19,17 — 19,47 — 20,12 (1) — 20,47 — 20,58 — 21,23 — 21,47 (2) — 22,17 (2) — 23,02 (2) — 23,30 (2).

- (1) No circula del 1 al 28 de agosto de 1988.
- (2) Estos trenes finalizan su recorrido en MEDIODIA hasta la fecha que se indicará.

### MADRID/Chamartín - GUADALAJARA

5,10 (2) — 5,40 (2) — 6,10 (1)  
6,40 — 7,10 — 7,40 — 8,10 — 8,40 (1) — 9,10 — 9,40 — 10,10 (1) — 10,40 — 11,10 — 11,40 — 12,10 — 12,25 (1) — 12,40 — 13,10 — 13,25 (1) — 14,10 — 14,40 — 15,10 (1) — 15,40 — 16,10 — 16,40 (1) — 17,10 — 17,40 — 18,10 (1) — 18,40 — 19,10 — 19,40 — 20,10 — 20,40 (1) — 20,55 — 21,10 — 21,25 — 21,55 — 22,25 — 22,40 (2) — 22,55 (2) (1).

- (1) No circula del 1 al 28 de agosto de 1988.
- (2) Saldrá de MEDIODIA 14 minutos después que la hora prevista de Chamartín, hasta la fecha que se indicará.

### — RADIOS —

RNE CUENCA (OM). 729 kcs. Programa regional diario, de 13,10 a 13,30, con noticias de Guadalajara, a través de Radio 1.

SER - GUADALAJARA (FM) 88.6 megaciclos. Informativos: a las 8,30 h.; 14 h. (después del boletín nacional) y 21 h.

RADIO GUADALAJARA (RATO). FM. 94.7 megaciclos. Informativo regional a la 1,30 h. y local a las 19,30 h.

ANTENA 3 de Alcalá (103.1 Mhz). Informativo de Guadalajara, a las 20,00 horas.

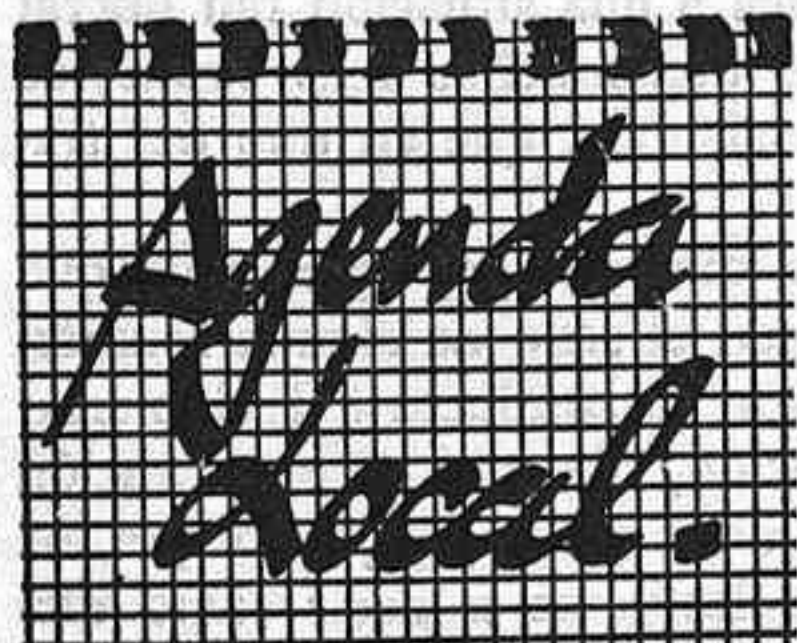

### FARMACIAS DE GUARDIA

Hoy miércoles: doña María Ascensión Diego González, Reinoso, 15; jueves, 2: doña Esperanza Giménez Artieda, Ferial 64; viernes, 3: don Manuel Ibarra López, Cooperativa Virgen de la Esperanza, bloque 5; sábado, 4: doña Milagros Gamo Cuesta, Molina de Aragón, 3; domingo, 5: doña Pilar Aldeanueva y Cepero, Constitución, 31; lunes, 6: doña Carmen García Alejandro, General Medrano de Miguel, 2; martes, 7: don Ildefonso Rodrigo Arribas, Plaza Virgen de la Antigua, 7; miércoles, 8: don Luis Navarro González, Virgen de la Soledad, 9.

### CUPON PRO-CIEGOS

Día 20 (lunes), 57.684  
Día 21 (martes), 64.914  
Día 22 (miércoles), 54.165  
Día 23 (jueves), 74.538  
Día 24 (viernes), 7.649

### DESPACHOS DE VENTA DE PAN

El próximo domingo, día 5, corresponde abrir a los siguientes despachos:

Gral. Vives Camino, s/n.; Constitución, 27; Constitución, 6; Alcalá de Henares, s/n.; Gral. Moscardó Guzmán, 18; Felipe Solano, 19; Avda. de Castilla, s/n.; Virgen de la Esperanza, bl. 2; Adoratrices, 1; Parque Sandra; La Gavina; Virgen de la Soledad, 21; Plaza de Prim, 1; Román Atienza, 3; Francisco Arrieto, 85; Los Manantiales; Alamín, 4; Reinoso (Galería Comercial); Arcipreste de Hita, 6; Plaza Bolivia, s/n.; General Medrano de Miguel, 4; Cuesta de Hita, bloques 5 y 9.

### HORARIO DE TRANVIAS GUADALAJARA - SIGUENZA

8,23 (solo festivos) — 10,32 — 13,00 — 17,11 — 21,00.

## A nuestros suscriptores

Rogamos a todos los de fuera de la Capital, cuya suscripción terminó en fin de DICIEMBRE 1988, nos remitan por Giro Postal o Talón, la cantidad de 2.000 pesetas, importe de la misma hasta DICIEMBRE 1989, en evitación de otros gastos.

Caso de no interesarles, rogamos nos comuniquen urgente su baja.

## SER - GUADALAJARA

F. M. 88.6

## - Informativos -

### - Matinal SER

DE 6,00 A 9,00 HORAS

INFORMACION NACIONAL E INTERNACIONAL

Dirige y presenta: JOSE ANTONIO MARCO

INFORMACION LOCAL, PROVINCIAL Y DEPORTIVA

Dirige y presenta: EVARISTO OLCINA

### - Hora 14

DE 14,00 A 15,00

INFORMACION NACIONAL E INTERNACIONAL

Dirige y presenta: LUIS RODRIGUEZ OLIVARES

INFORMACION LOCAL, PROVINCIAL Y DEPORTIVA

Dirige y presenta: JESUS BLANCO

### - Hora 20

DE 20,00 A 20,30

INFORMACION LOCAL, PROVINCIAL Y DEPORTIVA

Dirige y presenta: NURIA NAVARRETE

### - Hora 25

DE 23,00 A 00,00

INFORMACION NACIONAL E INTERNACIONAL

Dirige y presenta: MANUEL CAMPO VIDAL



## Dos alcarreños regresan de la Antártida

(Viene de la pág. primera)

material, había zarpado de Cádiz el día 5 de noviembre, donde anteriormente habíamos participado en la estiba de todo este cargamento, efectuada en Algeciras.

Embarcamos en Usuya, rumbo a la Antártida, siendo despedidos, en una ceremonia muy emotiva, por un pelotón de la marinería argentina, izándose las dos banderas hermanas. Salimos por el Canal de Biguel a la confluencia de los océanos Atlántico y Pacífico, en el Mar de las Tormentas. La travesía hasta la isla Livingstone, nuestro punto de destino, duró cuatro días, y desde el segundo tuvimos ya ocasión de ver icebergs, pingüinos, orcas y ballenas y admirar el espectáculo incomparable del verano austral, con 24 horas de luz y un atisbo de atardecer, muy corto, como noche.

El barco fue realizando trabajos de batimetría (trazado de perfil de las costas), y permitió otros a meteorólogos e ictiólogos, muy interesantes.

Llegamos a nuestra cala, en la isla Decepción, donde existe un volcán que ha tenido cinco erupciones en este siglo. La última relativamente próxima, destruyó la base que Argentina había instalado en ella, salvándose sus ocupantes de ser arrollados por la lava al huir por una pingüinera del lado opuesto. El cráter, en el momento actual, está anegado por el mar, formando una habia de 10 kms. de diámetro, con una entrada de sólo 300 m.

### EL EMPLAZAMIENTO

Hablamos del lugar elegido para instalar la base; de sus condiciones; de sus posibilidades; del régimen de ocupación internacional de aquellas tierras.

—El lugar elegido es bueno —nos dice Cilleruelo—, dentro de lo que cabe encontrar en una isla que tiene su mayor parte cubierta de hielo y nieve todo el año. En la Antártida no hay propiedades, aunque existan reivindicaciones de los doce países que primero llegaron. Se han trazado unos sectores, con criterio geométrico, definiendo como tal a todo lo que queda al sur de los 60 grados de latitud. Allí todo es de todos; hay compañerismo; hay ayuda; todos somos amigos, antárticos y esto viene funcionando bien.

A nuestra base, la Juan Carlos I, hay que llegar rompiendo hielos a excepción de los dos meses del verano austral (diciembre-enero), y resulta imposible instalar cualquier base de aterrizaje de aviones. Los treinta y tres países que ya están en la Antártida tienen sus bases de apoyo en las islas próximas. La única base con esta dotación es la chilena, en la Isla San Jorge, donde, al parir de esta posibilidad de comunicación, están surgiendo numerosos asentamientos.

Livingstone es una buena base. Tiene el riesgo de su proximidad, 30 kms. de la isla volcánica Decepción, de cara a una posible y futura erupción, aunque la base será construida a suficiente altura sobre el nivel del mar, unos 20 mts., para eludir

# Participan en el proyecto de construcción de una base permanente para trabajos de investigación

los efectos de cualquier posible aumento del oleaje ante aquella circunstancia.

### HAY QUE CAMBIAR EL VIEJO PROYECTO

La conversación discurre ahora por derroteros de positividad de la experiencia; de la oportunidad del viaje; de las enseñanzas que de él se han obtenido.

—Yo diría —afirma nuestro interlocutor— que el viaje era

ciones para la supervivencia. La información que teníamos para el anterior proyecto era muy pobre y procedente, en buena parte, de personal no experto. Hay que construir un pantalán para desembarco de personas y material, al que se pueda acceder mediante barcas; hay que instalar sistemas de comunicaciones potentes y eficaces; hay que construir represas para suministro y reserva de agua...

tiempo anterior a las Navidades, para quedar terminada a finales de febrero del 90. En principio, podría recibir 4 científicos y 6 personas de servicio, y luego, en pleno verano austral, a 24 científicos más.

### GUADALAJARA EN EL PROYECTO

Nuestra conversación discurre ahora por esta feliz circunstancia de que Guadalajara esté jugando un papel muy importante en el proyecto.

—Se debe a una razón de destino —nos dice Cilleruelo—, ya que en Guadalajara está el TICE donde venimos haciendo casas desmontables desde hace más de 20 años. También ha influido mi condición de ingeniero y militar, al frente de dicha unidad. Asimismo hemos fabricado los contenedores utilizados para el traslado de todo el equipo. Estaban contruidos con fibra de vidrio y resina de poliéster y han dado un magnífico resultado, ya que, aunque iban sobre cubierta en la travesía y, con frecuencia, el oleaje los cubría en su totalidad, no ha entrado ni una gota de agua. Después, al momento del desembarco, pudimos experimentar que flotaban perfectamente, teniéndonos que limitarnos tan sólo a remolcarlos, y por si no fuera bastante este servicio, después, vacíos, los hemos utilizado como habitáculos, con un magnífico comportamiento. En ellos, la expedición que regresa ahora, meterá todo el material, los cerrará y sellará, y cuando se llegue allí, el año próximo, encontraremos todo, porque en aquel paraje no hay rapia.

—¿Qué podría aportar España

SALVADOR TOQUERO

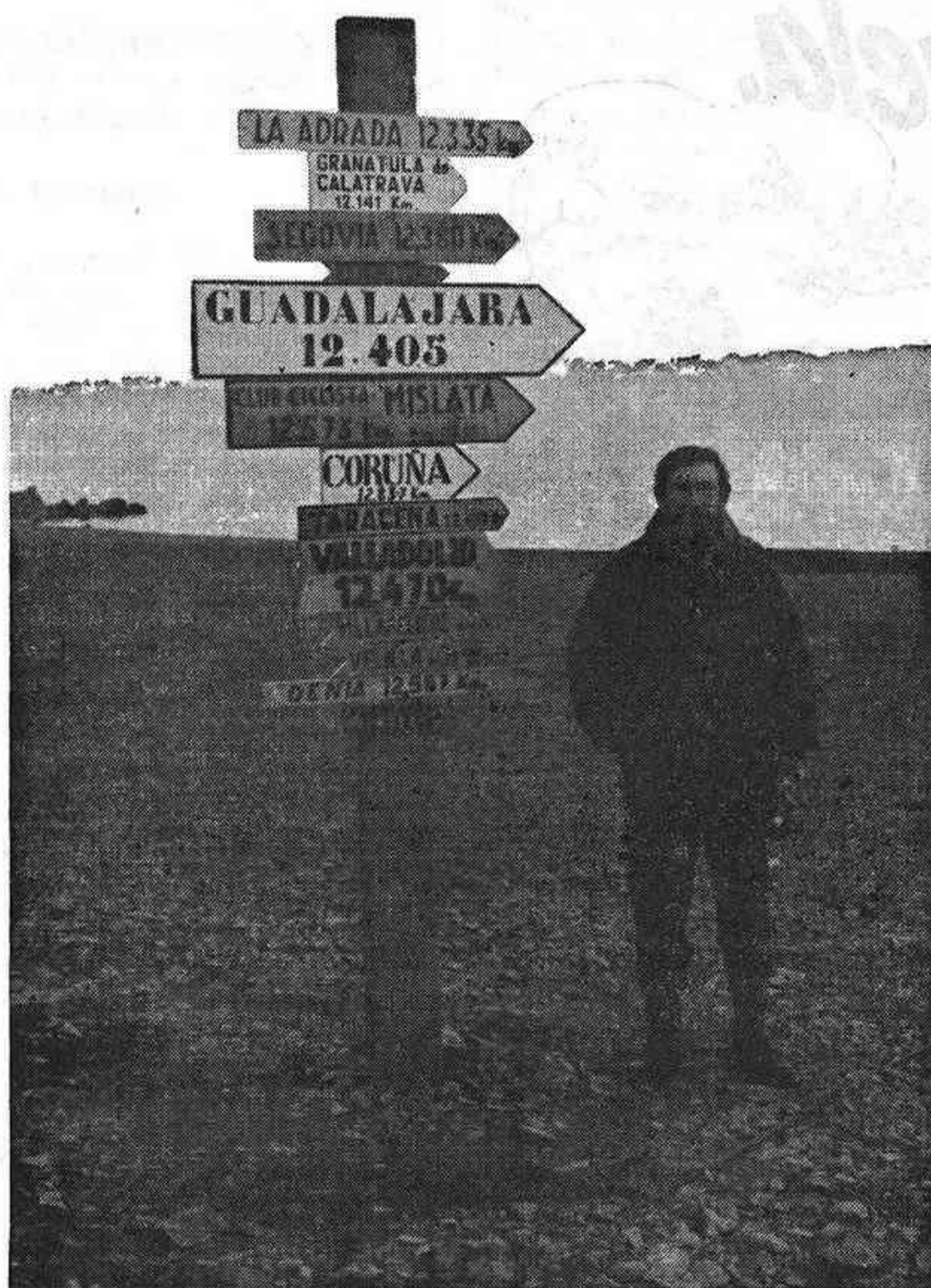

El teniente coronel Cilleruelo, junto a los carteles de las ciudades de procedencia de los expedicionarios antárticos. Entre ellos se pueden ver los de Guadalajara y Taracena.

imprescindible y que va a tener consecuencias decisivas. La visita in situ y las necesidades mínimas que hay que cubrir para construir una base permanente nos van a obligar a cambiar totalmente el proyecto. No es lo mismo construir una base para los dos meses del verano austral, como la que hemos instalado nosotros o tiene allí, desde 1988 el CESIF, que construir una que permita soportar el durísimo invierno, con temperaturas de hasta 60 bajo cero, teniendo que depender prácticamente de sí mismos durante más de seis meses, con muy difícil posibilidad de ayuda. Después de ver cerca de una veintena de asentamientos de otros países, y sobre todo las bases más modernas, hemos llegado a una primera conclusión que cambia nuestros planes iniciales de construir una base de 200 metros cuadrados, debiendo ir a una, como mínimo, de 800, que permita albergar todo el equipo e instala-

—¿Qué proceso habrá de seguirse a partir de ahora?

—Tengo que presentar un informe al Estado Mayor de todo esto y de la base provisional que hemos establecido, que no conviene olvidar que es la primera que las Fuerzas Armadas Españolas instalan en la Antártida.

Si hay presupuesto, deberíamos empezar a trabajar de inmediato para la que podría ser definitiva, si acaba por desecharse el antiguo proyecto con la antigua idea. La base podría estar terminada antes de agosto, para dar tiempo a organizar el flete, que supondría más de 200 Tm., y poder trasladarla y asentarla en el próximo verano austral. Habría que contratar un barco mercante, y dejar el «Las Palmas», como barco de apoyo logístico y almacén.

—¿Cuánto puede costar, ya instalada?

—Unos 300 millones de pesetas. Si se aprueban proyecto y presupuesto, habría que salir en

a la conquista de la Antártida?

—Los chilenos han aportado la construcción de una pista de aterrizaje que les ha deparado un gran protagonismo, ya que todas las comunicaciones aéreas tienen que utilizarla. Nosotros deberíamos trasladar un proyecto de comunicaciones por satélite, en el que venimos trabajando, para aportar, a quien lo necesitara, unas comunicaciones correctas, que ahora no se tienen. Esto sería muy importante y potenciaría nuestra presencia en aquellas latitudes, sobre todo ante las bases europeas, a más de 13.000 kms. de distancia.

### LA BANDERA

Hablamos, por último, de la bandera de Guadalajara que ha acompañado a la expedición. Estuvo ondeando en el campamento y subió a lo alto del Monte Sofía, próximo a él.

—Ahora —nos dice Cilleruelo— la vamos a devolver al Alcalde, en esta misma semana, acompañada de una buena colección de fotos. Guadalajara, aunque no haya nacido aquí, es mi tierra. Vine en 1958 y, tras una breve ausencia, por razón de ascenso, volví en 1966 y ya no me he movido. Algunos de mis hijos han nacido aquí. Yo quiero a esta tierra y a estas gentes, que ya son las mías, profundamente. La bandera ha sido como una compañía, como el recuerdo vivo y permanente de todo esto.

Hemos hablado con un alcarreño que está en la cima de este ambicioso proyecto español, dispuesto a vivir una segunda experiencia y las que sean necesarias.

—Si el Ejército estima oportuno que continúe en la experiencia, ahí estaré, tan disciplinadamente como si me ordenan entregar el proyecto a cualquier otro compañero. Lo que ya irá siempre conmigo, en mis recuerdos, es haber vivido una experiencia tan apasionante, hecha al servicio de España y fraguada en Guadalajara, con gentes e ideas de Guadalajara, a la que, vuelvo a repetir, quiero entrañablemente.

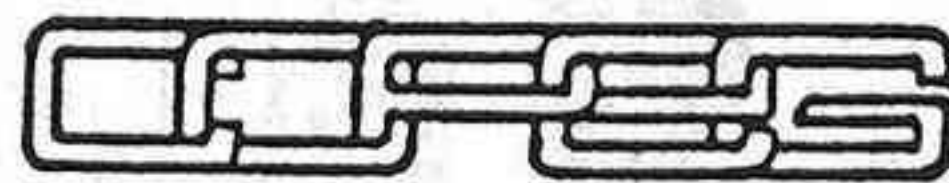

### Confederación Provincial de Empresarios de Guadalajara

DENTRO DE SU PROGRAMA DE FORMACION EMPRESARIAL ORGANIZA

**CURSO:**  
INTRODUCCION AL MANEJO DE  
HOJAS ELECTRONICAS Y BASES  
DE DATOS CON APLICACIONES  
PRACTICAS

DURACION: 6, 7, 8, 9, 10, 13, 14 y 15 de MARZO de 1989

HORARIO: De 18,00 a 22,00 horas.

Información e Inscripciones:

En la Secretaría de la Confederación de Empresarios  
(Clavel, núm. 3 — Teléfonos 21 21 00 - 05)

PATROCINA

DIRECCION GENERAL DE PROMOCION EMPRESARIAL  
Consejería de Economía y Hacienda de la Junta de Comunidades  
de Castilla - La Mancha



## La noria

(Viene de la página 3)

nifestaciones de Felipe González en el debate sobre el Estado de la Nación, donde se estaba apuntando o discutiendo un futuro que nos implica a todos de manera decisiva.

Algo ha cambiado y yo pienso que no es para bien. Si interesa «esto» mucho más que lo «otro», hay que deducir que es por dos razones: o que este país es tierra de impenitentes metijosos; o que las gentes que le pueblan, hartas de lo «otro», estafadas un día sí y otro también, han preferido refugiarse en «esto», que produce un cosquilleo de curiosidad malsana, pero que no afecta a esas vísceras que no se llevan bien, y se resienten, con eso que se llama cabreo nacional.

SALVADOR TOQUERO

## Tras varios incendios por sequía, llegó el vendaval

Los fuertes vendavales que se han venido produciendo en la Península también han afectado a nuestra provincia y han ocasionado diversos accidentes. El más grave se produjo el pasado domingo, pasada la medianoche, cuando la rama de un árbol cayó sobre un vehículo de Madrid que circulaba por la N-II a su paso por el término municipal de Valdenoches. El conductor del turismo, Carlos Mañero, de 28 años, sufrió heridas graves, mientras que su acompañante, Pilar Redondo, de 25 años, resultó leve.

Durante el fin de semana los bomberos de Guadalajara han tenido que efectuar trece salidas

por caída de cornisas y una inundación. El viento alcanzó en nuestra provincia unas velocidades de 81 kms. por hora el sábado, 66 el domingo y 48 el lunes, y sigue descendiendo paulatinamente.

Todo ello contrasta con los diversos incendios producidos una semana antes, culminando así un invierno de sequía.

El día 19 se produjo un incendio en el paraje de «La Grullera», en el término de Megina, con el resultado de cuatro hectáreas de monte y ciento treinta pinos quemados, por un valor de 300.000 pesetas, propiedad del Ayuntamiento de la localidad. El

incendio quedó extinguido horas más tarde por el personal de ICONA, bomberos de Checa y la colaboración de la Guardia Civil y los vecinos.

El Paraje «Las Cañadas», en el término de Alcolea del Pinar, fue afectado en una extensión de ocho hectáreas por un incendio producido el pasado día 16. Ardieron pastos y monte bajo por un valor de 250.000 pesetas. Fue extinguido hora y media más tarde por la colaboración de vecinos de Alcolea y miembros de la Guardia Civil. La causa fue la quema de unos pastos por parte de un vecino.

Al mediodía del 16, se producía un nuevo incendio en el monte público propiedad del Ayuntamiento de Robledo de Corpes, quemándose pastos por un valor de 30.000 pesetas. El incendio quedó extinguido horas más tarde por personal de ICONA y fuerzas de la Guardia Civil.

## Los trabajadores de comercio anuncian huelgas en mayo

El sector de Comercio de las centrales sindicales UGT y Comisiones Obreras ha decidido solicitar huelgas intermitentes todos los martes, viernes y sábados del mes de mayo en apoyo de sus reivindicaciones del convenio colectivo provincial, tras las últimas negociaciones con la patronal.

Las principales divergencias se refieren a las propuestas de la patronal de aumentar en un 6 por 100 todos los conceptos salariales y, en compensación por las concesiones, imponer la apertura de los establecimientos los sábados por la tarde. Los sindicatos piden un 8 por 100 de aumento y una revisión del 4,5 por 100 sobre lo que exceda del IPC y se niegan a renunciar al descanso de los trabajadores del comercio los sábados por la tarde, ya que consideran que éste es un derecho adquirido muchos años atrás.

Por otra parte, UGT y CC.OO. solicitan un descanso de 15 minutos y una o dos tardes según coincidan las fiestas, para que los trabajadores tengan todas las tardes de Ferias libres, como compensación a todas las horas que el sector de comercio realiza sin retribución económica ni social. Estos descansos se realizarían, según los sindicatos, siempre que las necesidades de trabajo lo permitiesen. Piden un día libre en caso de fallecimiento o boda de familiares cercanos, que se duplicaría si tuvieran que desplazarse.

También exigen un millón de indemnización, en vez de 800.000 pesetas, en caso de muerte por accidente de trabajo; dos millones, en lugar de uno, cuando se trate de invalidez absoluta y un millón por invalidez total.

Estas peticiones, según informan las centrales, han sido denegadas por la patronal, que sí ha aceptado incluir en el convenio el artículo 45 de la ordenanza laboral, referente a tóxicos y penosos, además de colocar filtros en las pantallas de ordenador y dar un descanso de 15 minutos cada tres horas, cambiando de puesto de trabajo, a los trabajadores que los manejen.

# Castilla-La Mancha

## en la escuela.



## LA SEMANA CULTURAL

8 convocatorias distintas sobre temas de comunicación, naturaleza, imagen, arte, etc., dotadas de importantes premios, esperan los trabajos de nuestros escolares y la colaboración de sus padres y profesores.

Se celebrará del 17 al 22 de Abril. Hay una dotación de hasta 50.000 ptas. por centro inscrito. Se puede participar con actividades propias o del programa. El Boletín de Inscripción y las bases, lo podéis recoger en las Delegaciones Provinciales de la Consejería de Educación y Cultura. El Plazo de inscripción finaliza el 17 de Marzo.







## Baloncesto

Aunque en los finales tuvo opción a la victoria

# (90-84) 13 minutos desastrosos del Guadalajara en Badajoz

RESULTADO: CAJABADAJOZ, 90 (52) — C.B. GUADALAJARA, 84 (32).

CANCHA: Pabellón «Entrepuertas». 2.000 espectadores.

CAJABADAJOZ: Fernández (5), Garza (25), Polo (19), Al-sina (5), Johnson (40) —cinco inicial—, Ramos, Suñé, Mosqueda (6) y Martín Sa. Eliminados: Mosqueda (minuto 35) y Garza (39).

C.B. GUADALAJARA: Bernal (7), Celigüeta (10), Allen (16) López Goitia (7), Pérez Toledano (19) —cinco inicial—, Roche (8), Sánchez Burgues (13), Agudo (4), Castillo y Seguí.

ARBITROS: Llamazares y Láinez. Correctos.

Trece —¡vaya numerito!— minutos de auténtico desastre, los que fueron desde el 7 al 20 de la primera mitad, abocaron al Guadalajara a la derrota ante el Cajabadajoz, en tierras extremeñas, si bien los guadalajareños, en una buena segunda mitad, fueron capaces de recortar distancias significativamente e incluso de tener opción a la victoria, puesto que, a un minuto dieciséis segundos del final del encuentro, tan sólo dos puntos separaban a ambos equipos.

El Guadalajara, que hasta el minuto siete de partido siempre había dominado en el marcador, aunque con ventajas de no más de cinco puntos, entró en un profundo bache de juego, sobre todo en ataque, a partir de ese fatídico minuto, factor que aprovecharon los pacenses para ir lenta, pero inexorablemente distanciándose en el marcador, hasta llegar al descanso con una diferencia a su favor, casi escandalosa, de veinte puntos (52-32). Analizando lo que ocurrió en la cancha de «Entrepuertas» en ese período, hay que destacar el eficaz planteamiento que, desde el mismo inicio del encuentro, realizó Gómez Carra, dejando a su

«4» habitual, Ramos, en el banquillo, pasando Garza a ocupar esa posición. El Badajoz, pues, saltó a cancha con un base, tres aleros y un pivot que, una vez acoplados al sistema, superaron con facilidad a un Guadalajara que veía como su principal argumento, Leonard Allen, se mostraba prácticamente nulo en ataque y excesivamente «blando» en defensa, no pudiendo parar al veterano Paco Garza, mucho más bajo que él pero, a la vez, más ágil y hábil que el pivot alcarreño. López Goitia, por su parte, a pesar de acabar la primera

mitad con siete puntos anotados y ocho rebotes capturados, tampoco podía parar a un Johnson absolutamente eficaz, que se fue al descanso con 19 puntos en su haber, por 16 de Garza. En búsqueda de soluciones que no llegaran a mostrarse efectivas, el Guadalajara concluyó la primera mitad con este equipo en cancha: Bernal, Roche, Seguí, Burgues y Julio Castillo.

Tras la reanudación, Pérez de Rueda intenta otro cinco: Roche, Pérez Toledano, Burgues, Allen y Agudo, colocando a este último hombre sobre Johnson que, inicialmente, consigue frenar al pivot pacense. En estos primeros minutos de la segunda mitad, los alcarreños evidencian un alto grado de superación psicológica y se sitúan mejor en cancha, recordando poco a poco diferencias en el marcador, llegando al minuto 7 con un esperanzador 60-50, aunque, por supuesto, favorable a los extremeños.

A partir de esos momentos, el encuentro entra en una fase de equilibrio, situándose las diferencias en el electrónico en torno a los diez puntos, hasta que, dentro ya de los cinco últimos minutos, Pérez Toledano anota una canasta de dos puntos, a la que siguen dos triples del mismo jugador que colocan al Guadalajara a cuatro puntos del Badajoz, faltando dos minutos para la conclusión del encuentro (84-80). Dos segundos tiros libres fallados por Pérez Toledano y Celigüeta, y una acción de uno más uno desaprovechada por Sánchez Burgues, alejan al Guadalajara de la opción al triunfo en los instantes finales, cuando parecía en mejor disposición psicológica que el Badajoz, después de haber remontado una diferencia que, en el descanso, parecía definitiva y cómoda para los extremeños.

### El Restaurante-Bar

#### «CASA MARIANO»

PATROCINA EL III TROFEO AL MAXIMO REBOTEADOR DEL C. B. GUADALAJARA

— CLASIFICACION —

Allen	286
Goitia	131
Burgues	95
Bernal	45
Toledano	45
Castillo	31
Agudo	31
Seguí	27
Celigüeta	25
Roche	17
Postigo	4

Especialidad:

- COCHINILLO ASADO
  - COCOCHAS DE MERLUZA
  - TERNERA BLANCA
- Los Manantiales - Teléf. 21 30 55  
GUADALAJARA

### LUXONIA

■ GAFAS GRADUADAS ■  
por óptico especialista  
PRECISION :: RAPIDEZ  
C/. Mayor, 7 - GUADALAJARA

Bar  
Restaurante

## Club de Campo

■ LA ESPECIALIDAD ES SU COCINA ■  
(COCHINILLO Y CORDERO ASADO AL HORNO DE LEÑA)  
BODAS - BANQUETES - RECEPCIONES DE EMPRESA  
CARRETERA GUADALAJARA-CUENCA, KM. 1,300  
TELEFONO 22 76 33  
GUADALAJARA

### La estrella del partido

JUAN JOSE PEREZ TOLEDANO (19 puntos)



S. A. de Seguros

Grupo Banco Hispano Americano

■ SEGUROS MUY PERSONALES ■

GUADALAJARA: Plaza de los Caídos, 1 - 1.ª derecha.

Teléfonos 21 12 07 - 21 12 08.

MONDEJAR: Calle Victoria, núm. 1.

## VESTUARIOS

Pérez de Rueda

### «No hemos acertado en el momento clave»

Con el público de Badajoz, todavía eufórico, Pérez de Rueda analizaba el partido ante los micrófonos de la SER:

—El partido lo hemos perdido en la primera parte. Hemos estado imprecisos, hemos perdido muchos balones y hemos perdido el ritmo. Sí, yo creo que la primera parte ha sido decisiva. Cuando acabas perdiendo de 20, por muchas cábales que hagas después...

—Leo, muy por debajo de lo habitual.

—Ni él ni Emilio han sabido parar a Johnson y a Garza, que son dos hombres determinantes en su equipo. Hemos dejado mucho por el interior y no se ha defendido con fuerza, como lo demuestra que sólo hemos hecho 7 faltas en esa primera parte. Cuando esto se da y el americano no responde, es muy difícil ganar.

—En la segunda parte, un gran trabajo.

—Sí. A falta de un minuto nos hemos colocado a sólo dos puntos, pero no hemos acertado en el momento clave y hemos regalado muchas cosas, aunque tenemos la compensación moral de que en ese período el equipo ha vuelto a dar la cara, a funcionar y a demostrar cómo es, y hemos hecho enmudecer a todo un pabellón que había disfrutado a lo largo de todo el partido de una cómoda ventaja.

—La clave, entonces.

—En que no hemos sabido contrarrestar su buen juego interior, y que la tecla más importante del Guadalajara, Leonard Allen, hoy no ha sonado. Sin embargo, me siento recompensado en parte con nuestra reacción en el segundo tiempo. No es igual perder con dignidad y hasta haber tenido ocasión de ganar, que volver con una derrota de treinta puntos. Sabremos sacar consecuencias positivas de todo esto.

## Tercera División

C.B. GUADALAJARA, 103  
C.B. ALKASAR, 60

El partido que jugó el pasado domingo el Guadalajara en el polideportivo San José, fue uno de los mejores jugadores en todo lo que va de temporada. El equipo alcarreño ha encontrado su nivel de juego y va subiendo muchos enteros, partido tras partido.

Con una canasta visitante, que inaugura el marcador, el Club Baloncesto Guadalajara, en un alarde de defensa y buen rebote, coloca el tanteador en un 16-2, que ni el tiempo pedido por el Alkasar logra frenar. La defensa individual visitante es fácilmente vulnerada, mientras que la de los alcarreños es fuerte y compacta, con un dominio del rebote abrumador. El ritmo impuesto por el Guadalajara hizo que se rompiera el del equipo contrario, mediante un rápido contraataque y buen hacer en el juego, que, dirigido por Blasco, cada vez más maduro para la dirección del equipo, y bien apoyado por Serra, Tomás, Arias y Rafael, dieron un buen recital, lo mismo que los jugadores que los sustituyeron.

55-33 terminó la primera parte, siendo la segunda un calco de ésta. El Guadalajara mantuvo el

ritmo, fuerte y presionante. El Alkasar, aún cambiando de hombre a zona, no preocupó a un Guadalajara, que supo jugar todas sus bazas y ganar en un magnífico encuentro:

Jugaron: Rafael (12), Arias (22) Serra (22), Tomás (12), Blasco (17), Alfredo (9), Miguel (2), Gallardo (7), Félix (2), Moreno (1) y Gabriel (—).

VILLACAÑAS, 74  
REBOTE ELMI, 85

Partido afrontado con mucho relajamiento por parte del equipo alcarreño, que se tradujo en una de sus más cortas victorias de la temporada. A estas alturas de la competición y con la gran cantidad de partidos intrascendentes que restan por jugar —clasifican los tres primeros para la fase de ascenso— va a ser complicado retomar la motivación a los hombres de José Luis Salvador Roncero.

En el segundo período, ante el relajamiento del Rebote Elmi, los toledanos fueron recortando peligrosamente las diferencias hasta llegar a ponerse por delante en el marcador (44-43). Roncero abandonó su defensa 3-2 que se mostraba bastante franqueable para los locales, en lugar de una presionante 1-3-1. Los resultados fueron espectaculares en el marcador puesto que a mediados de este período el Rebote Elmi volvía a recuperar la delantera con claridad (52-69), para ya nunca ceder por debajo de la decena de puntos con que concluyó el partido.

REBOTE ELMI: Torres (8), Tarriza (2), Cristóbal (3), Germán (—), Porrón (30) —cinco inicial—, Rúa (3), Tejero (4), Pedrero (2), Calvo (13), Solano (8) y García Blanco (12).

IMPRENTA DE MINGO

— TELEFONO 21 16 41 —



# (2-3) Primera victoria a domicilio del Deportivo esta temporada

# (1-0) Guille dió el triunfo a los de la Vega

Terreno blando tras las últimas lluvias caídas en Castilla-La Mancha. Algo más de cien mil pesetas de recaudación para un partido que registró una floja entrada.

**RESULTADO:** Puertollano, 2 (Trigueros, de penalty, y Pedrito) — Guadalajara, 3 (Plaza, de penalty, Alda y M. Angel).

**PUERTOLLANO:** Férrez; Javi, Víctor, Godeo, Pedrito; Agustín, Elías, Juancho; Trigueros, Arias y Calero. Tras el descanso, Mayor por Agustín, y en el m. 62, Céspedes por Juancho.

**C.D. GUADALAJARA:** Edu; Alfredo, David, Ramón, Pastor; Gil, Ramos, Alda; Plaza, Ariza y Miguel Angel. En el m. 65, Martínez Blanco por Gil.

**ARBITRO:** Sr. García Fuertes. Aceptable actuación, siguiendo de cerca las evoluciones del partido y decretando dos penas máximas, punibles ambas. Mostró cuatro tarjetas amarillas. A Calero, por parte local, y Plaza, Alda y Miguel Angel con el visitante.

El fuerte viento y las notables ausencias en los dos conjuntos, fueron las notas destacadas de un partido que ganó el equipo más acertado cara al marco y el

mejor asentado en el terreno.

Un terreno blando tras las últimas lluvias y un viento que arrancó la uralita que cubría la cabina de prensa, fueron los factores externos a un choque en el que las ganas y el buen fútbol corrieron a cargo de los alcarreños.

Con un fútbol bien asentado, los hombres bien distribuidos en todo el campo y controlando el partido de principio a fin, era muy difícil vencer al equipo morado. Y con dos hombres que brillaron por encima de los demás, Quique Alda, con su velocidad, y Miguel Angel, con su saber estar en el terreno de juego.

El equipo local notó las ausencias en demasía, ausencias personificadas en Nuevo, Maxi y Roderó; aunque bien es cierto que el conjunto alcarreño traía las bajas destacables de dos hombres como Pepe y Amor.

Intentando adelantar a los laterales el conjunto manchego, se vio pronto que el Deportivo lograba entrar con facilidad por las bandas y ese poder ofensivo visitante quedó patente en el minuto 25 de la primera parte cuando Miguel Angel se internaba dentro del área y tenía que ser derribado. El señor García Fuentes, muy acertado, decretaba la pena máxima y Plaza se encargaba de transformar el primer tanto del partido. Poco más que destacar del primer período con un Guadalajara que dominaba el partido y un Puertollano que quería, pero no podía.

En la segunda mitad, el festival

goleador del último cuarto de hora fue lo único destacable, con un Deportivo amo y señor del partido. Pasaban los minutos y en el 30 de esta segunda mitad un tiro desde la línea frontal del área de Alda, acababa en las mallas del marco de Férrez. El choque parecía sentenciado y dos minutos después era Trigueros el protagonista de un penalty y ser el propio jugador quien lanzara y transformara la pena máxima.

El partido se animaba y sería Miguel Angel el encargado de poner las cosas en su sitio faltándole cinco minutos para el final del partido, cuando en una jugada personal por la banda izquierda, se internaba en el área local y batía a Férrez, que sólo podía ver como entraba el esférico. El partido estaba sentenciado y cuando el público comenzaba a desfilar, Pedrito remataba con la cabeza un centro desde la banda izquierda, consiguiendo el segundo tanto para su equipo y el quinto de la tarde.

CORRESPONSAL

## Por el Polideportivo «San José», en Barcelona

# La Diputación recoge el Premio Nacional de calidad en la gestión deportiva

El Presidente de la Diputación, Francisco Tomey, recogió en Barcelona la placa y diploma acreditativos del Premio Nacional a la calidad en la gestión deportiva otorgado por el Centro de Estudios Deportivos de la Ciudad Condal al Polideportivo «San José», dentro de las IV Jornadas Anuales de «Sport Quality», en el transcurso de un lunch celebrado el pasado domingo en el Hotel Ritz barcelonés, al que asistieron, entre otras personalidades, José Luis Vilaseca y Fernando de Andrés, Directores Generales de Deportes de Cataluña y Madrid, respectivamente.

Anteriormente, por espacio de tres días, con la participación activa del diputado-delegado de Deportes, Manuel Esteban de la Morena, y de los técnicos, señores Freijo, Director Técnico de la Función Provincial de Deportes de la Diputación, y Orea, Jefe del Servicio de Deportes de la Diputación, se desarrollaron las Jornadas propiamente dichas con la exposición de las experiencias de cada uno de los galardonados, entre ellas la de Guadalajara, siendo la Diputación de Guadalajara la primera institución provincial que inscribe su nombre en el palmarés de estos prestigiosos premios.

La presentación de la experiencia de Guadalajara corrió a cargo de Jesús Orea, quien presentó el vídeo realizado para presentar al Polideportivo «San José», con una duración aproximada de 20 minutos, en el que se detallan las características de la instalación, así como se ofrece una visión general de las actividades que allí se desarrollan, siendo calurosamente aplaudido por los participantes en las jornadas; posteriormente, tuvo una intervención en la que resumió las líneas generales del informe de más de 20 folios que se entregó a todos los participantes, destacándose en el breve coloquio pos-

CAMPO: San Miguel. Floja entrada. Terreno blando y mucho viento.

**RESULTADO:** AZUQUECA, 1 (Guille) — CAMPILLO, 0.

**C.D. AZUQUECA:** Maya; Pepín, Felipe, Ramón, Blázquez; Romo, Guille, Moya; Cuevas, Tejado y Javi. En el m. 36, Pablo por Pepín; mientras que en el m. 20 de la segunda mitad, Rúper por Cuevas.

**C.D. CAMPILLO:** Ramón; Matías, Cotillas, Francisco, Iglesias; Carlos, Chema, Alonso; Magán, Eloy y Dominique. En el m. 10 de la segunda mitad, Julio por Ramón, y en el m. 31, José Ramón por Matías.

**ARBITRO:** Del Cerro Escobar, ayudado en las bandas por Cantalejo Castillo y Pérez Caja. Discreta actuación del colegiado, que quedó deslucida, al igual que el partido, por las malas condiciones climatológicas. Mostró tarjeta amarilla a Pablo por obstaculizar el saque del portero.

Poco o nada se puede contar de un partido en el que ni Campillo ni Azuqueca pudieron con el viento. Durante todo el partido, las rachas de viento obstaculizaron e impidieron cualquier intento o simulacro de disputar un partido. El control del cuero era imposible, los balones por alto sólo se veían, pues era prácticamente imposible saber donde iban a caer; por bajo no corrían, volaban.

Con este panorama, lo mejor para el fútbol, y para los allí presentes hubiera sido suspender el partido, y digo lo de partido por el gol marcado por Guille, única muestra o nota de lo que nunca existió. En la primera mitad, el equipo de la Vega jugaba con el aire a favor, lo cual suponía un arma de doble filo. El filo positivo lo ponía la velocidad que cogía cualquier disparo a puerta, el negativo la imposibilidad de controlar un balón.

El meta Ramón se veía incapaz de poner un balón en el campo contrario cada vez que sacaba de portería, optando por lanzar fuera del terreno de juego. Ocasiones de gol muy pocas en los primeros cuarenta y cinco minutos, sólo resaltar dos tiros por parte del Azuqueca en pies de Tejado y Guille, y una por parte visitantes, tras un tiro de Matías.

Con el empate a cero en el marcador finalizaba la primera parte del calvario que jugadores y aficionados sufrieron en el San Miguel. El segundo período comenzó con menos viento, si bien es cierto que según pasaban los minutos fue creciendo en fuerza y en intensidad, obligando a algunos aficionados a abandonar el terreno de juego minutos antes de finalizar el partido.

Sólo resaltar el tanto conseguido en el minuto 22 de este período, obra de Guille, tras un centro al segundo palo de Rúper. Justicia o injusticia. Por méritos ninguno de los dos equipos mereció nada. El Azuqueca aprovechó la única ocasión de gol de todo el partido, con patinazo del guardameta incluido y se llevó los dos puntos, único dato a resaltar de un partido que nunca existió.

## VESTUARIOS

Los dos entrenadores tenían muy pocas ganas de hablar. Sin duda, el frío del campo se había contagiado a los banquillos. Baldo lo tenía claro:

—Así es imposible jugar. No ha habido nada, ni fútbol, ni nada. Aquí viene Pelé, Butragueño... y se van de aburrimiento.

Sobre la justicia o injusticia del resultado, Baldo era rotundo:

—No sé si es justo o no, lo que sí sé es que el Azuqueca ha marcado y el Campillo no.

Ciertamente, el gol alcarreño y los dos puntos eran alcarreños, pero estos partidos no debían disputarse, según el mister local:

—Claro que no, aquí se aburren hasta las cabras.

● Rafa Langreo no entendía nada:

—Era imposible jugar y en la única jugada de gol han marcado. Más tarde, nos dijo:

—Justo o injusto el resultado, no importa. Ellos han marcado. El partido, ¿qué partido? Hoy no debía haberse jugado.

Luis VAZQUEZ

## BALONCESTO FEMENINO

### CAMPEONATO AUTONÓMICO JUVENIL

POLIGONO CHICLY'S, 40 IBERCAJA (Guadalajara), 74

¡Qué magnífico partido jugaron las chicas del C.B. Guadalajara en Toledo! Un encuentro que fue dominado, de cabo a rabo, por las alcarreñas. Un dominio absoluto del rebote y un eficaz contraataque desarticularon a un Toledo que no pudo atacar la defensa alcarreña con comodidad. Un parcial de 8-15 daba a entender que el Iber-Caja dominaba, si no con facilidad al principio, por el tesón de las toledanas, sí jugaba sus bazas bastante bien. Ello hizo que el primer tiempo terminara con un 21-31.

La segunda parte fue un buen hacer del baloncesto femenino alcarreño. Su velocidad, su rebote, y los magníficos lanzamientos desde la media distancia, machacaron literalmente a las chicas toledanas, ya que el cansancio y su mala defensa propiciaron muchas canastas alcarreñas. El banquillo alcarreño fue movido y jugaron todas sus componentes, sin que el ritmo bajara, hasta terminar el encuentro.

Jugaron: Alba (8), Olga (11), Llorente (6), Mari Mar (2), María José (13), Fátima (—), Elena (3) y Gema (29).

## Ajedrez

En la sexta ronda del Campeonato Regional de Deporte Base, en su fase provincial, Javier Fernández, de Azuqueca, obtuvo 5,5 puntos. En la última jornada del Campeonato Provincial Juvenil, J.J. del Molino gana a A. García; M. Salgado gana a J. Fernández; J.C. Muñoz a J.F. Bayona y J. Fernández a J.C. Lavín. Respecto a los resultados de la tercera ronda del Campeonato Provincial Femenino, Nuria Rodríguez gana a María del Mar Barril; Elena Puente gana a Magdalena Arias y Adelaida Fernández a Susana Recio.

## IMPRESA DE MINGO

TELEFONO 21 16 41

### SE TRASPASA COMERCIO

Por no poder atender, céntrico, en funcionamiento o adaptable a cualquier otro negocio, por tener capacidad para almacenamiento. Teléfono 21 11 92



## FUTBOL Campo 'Pedro Escartín'

DOMINGO, 5 DE MARZO — A LAS 4,30 DE LA TARDE Partido oficial de Liga — Tercera División — Grupo XVII

C. D. Fuensalida - C. D. Guadalajara

Autobuses en los sitios de costumbre.



# Voló su imaginación...

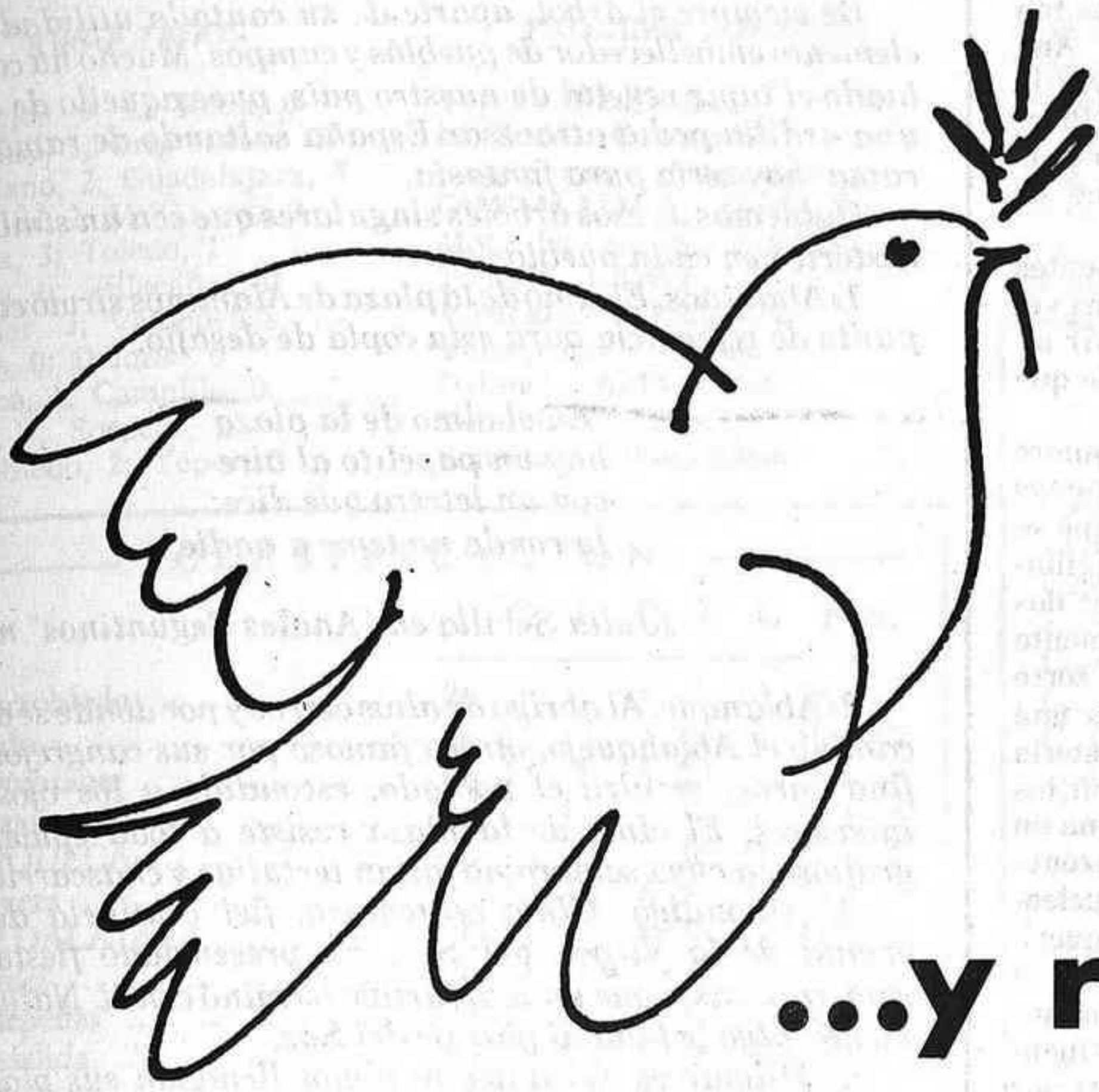

# ...y resultaron premiados

## CAMPAÑA INFANTIL NAVIDAD 88

Alumnos de E.G.B. de Guadalajara y Provincia  
premiados en el Concurso de Dibujo y Narración

Premios: Ordenador Amstrad 6128 y moto Vespino AL



El Delegado del Ministerio de Educación y Ciencia hace entrega del Premio «Viaje a Disneylandia» a la niña Ana Jerez Calleja

- Ana Jerez Calleja
- Gerardo Sacristán Muñoz
- Africa Ogue Vela
- Luis Marco Burgos



y e-  
ic o.  
es ar  
el a-  
al s  
i- a-  
o-  
i- y  
e e  
o n  
i- e



## CARTAS

## Personas propensas a la división

Ante la nota de prensa facilitada por el Comité Ejecutivo Provincial de la Democracia Cristiana de Guadalajara y dado el tono empleado en la misma, en la que se refiere al Partido Popular de manera despectiva, queriendo llevar la duda de que se pudiera tratar tan sólo de una simple operación de cambio de imagen y por otro lado manifiestan su orgullo de haber mantenido los dos últimos años su bandera, en clara oposición a los democristianos alcarreños, que justo hace ese tiempo abandonaron el P.D.P., entre ellos los alcaldes y concejales que tenía ese partido, para en contra de sus dirigentes unir el centro-derecha de Guadalajara, con los resultados positivos que la opinión pública conoce, 15 diputados provinciales sobre los 14 que tenía anteriormente la Coalición y cerca de mil votos más en Guadalajara Capital, a pesar de haber presentado el P.D.P. sus propias candidaturas y haberse enfrentado con AP, de manera unilateral dura y directamente, ya que por parte de los líderes de aquel partido no faltaron los insultos y las descalificaciones personales hacia los nuestros; que no tienen por qué integrarse en el Partido Popular, puesto que estaba ya en él, en Alianza Popular, partido con más de 250.000 afiliados en toda España y más de 3.000 en Guadalajara, en el que la entrada de democristianos se produjo en 1987, sin que nadie se pueda apropiarse esta ideología que se demuestra por la defensa de los valores de la persona desde la perspectiva del humanismo cristiano como viene sucediendo en nuestro partido desde hace años, sin olvidar que compartimos igualmente los valores fundamentales del liberalismo y de los modernos partidos conservadores de Europa.

Por tanto, siendo Guadalajara una provincia en la que, hace ya dos años se produjo la unión del centro-derecha que ahora se propugna para otras provincias y pudiéndose haber adherido a la misma todas aquellas personas, que ahora dicen entrar en periodo de reflexión y se muestran orgullosas de haber luchado en las elecciones municipales y autonómicas (con escaso éxito, por cierto), contra los que ahora pretenden sean sus compañeros, manifestamos que dadas las características especiales que nos rodean, todos aquellos miembros de la Democracia Cristiana que deseen afiliarse al Partido Popular podrán hacerlo, según las normas que marcan nuestros estatutos, pero en ningún caso creemos se debe admitir la integración como colectivo de la misma, porque ni la consideramos con representación exclusiva de esta ideología, ni creemos que puedan aportar, ni enriquecer al actual Partido Popular, dada la escasa afiliación con la que cuentan, al contrario, conocidas las características de las personas que la constituyen,

más propensas a la división que a la unión.

La carta está encabezada con las firmas de Fernando Díaz Martín, José María Bris y otros 18 afiliados del Partido Popular.

## El mal estado del Castillo de Cifuentes

Aprovecho la inquietud que su periódico manifiesta por los temas históricos y culturales de nuestra provincia para hacer constar el pesar del pueblo de Cifuentes por el lamentable estado de su castillo.

Los muros de argamasa que ahora se vienen abajo por el paso de los años fueron testigos de importantes retazos de la historia de estas tierras. Los mandó construir Don Juan Manuel (el intrépido nieto de Fernando III "el Santo"), según él mismo narra en su libro "El Cronicon", y tras ellos pasó largas temporadas de su vida, a juzgar por los numerosos documentos que suscribió en Cifuentes. Tal vez capítulos enteros de obras tan importantes de la literatura medieval como "El Conde Lucanor", "El libro del Caballero y el escudero" o "El libro de la Caza", hayan sido escritos tras las murallas que hoy vemos en tan penoso deterioro.

En el Castillo de Don Juan Manuel habitaron los Condes de

Silva, que llegaron a obtener el nombramiento de "Alferez Mayor de Castilla" en su época de máximo esplendor, y vieron por primera vez la luz personas tan relevantes como Doña Ana Mendoza de la Cerda y Silva (¡la bella, tuerta y enigmática Princesa de Eboli!) y Don Juan Luis de la Cerda, quinto duque de Medinaceli.

El Ayuntamiento de Cifuentes ya se ha manifestado varias veces (con total unanimidad) pidiendo al dueño del castillo que posibilite su restauración.

El pueblo de Cifuentes quiere seguir viendo (por lo menos otros seiscientos años), como se elevan al cielo sus torres (cilíndrica la del nordeste, otras dos cuadrangulares y curiosamente pentagonal la principal o "torre del homenaje"), pues sería una paradoja maligna de la Historia que en unos momentos en los que la tecnología se empeña en entristecer nuestro horizonte con torres de reactores nucleares, las torres de nuestra querida fortaleza, altivas sobre el cerro del que brotan los manantiales que dan nombre a Cifuentes viesen el fin de sus días por un abandono al que no las sometieron los hombres del Medioevo.

Fdo. Daniel M. BATANERO

Concejal del Ayto. de Cifuentes por el Partido Popular.

## Pedro Pérez Fuertes, concluye una nueva obra sobre Molina

Pedro Pérez Fuertes, licenciado en Medicina y Cirugía, especialista en puericultura y pediatría y estudiante de Geografía e Historia, es un acérrimo defensor de los valores de la tierra molinense, desarrollando en este campo una intensa labor que le llevó a ser nombrado Cronista oficial de Molina de Aragón.

Este infatigable historiador e investigador, autor de varias obras, algunas de ellas todavía sin publicar entre las que se encuentran la Guía Turística de la Virgen de la Hoz y la del Señorío de Molina de Aragón, acaba de terminar, después de 7 años de intenso trabajo e investigación, una nueva obra, presentada en tres volúmenes, que recoge la Historia de Molina en los siglos XI, XII, y XIII.

El primero de ellos está dedicado al estudio de los avatares históricos y socio-políticos del condado molinense, 360 páginas en las que también se adentra en la heráldica, monasterios, sociedad de la época y relaciones que este condado mantuvo con otros estados nacionales y extranjeros. El segundo volumen lo integran 120 páginas de notas, lo que avala, sin lugar a dudas, la profundidad del estudio y, por último, el tercer volumen es un apéndice documental en el que recoge 100 documentos de la época, muchos de ellos inéditos y de los cuales ninguno de ellos se encuentra en los archivos del Señorío, lo que representa una valiosa obra ya que, por primera vez, todos estos documentos se encuentran recopilados pudiendo servir como punto de partida para posteriores estudios de investigación.

Este libro ha sido ya presentado al Ayuntamiento de Molina y al Presidente de la Comunidad

del Real Señorío, así como a la Diputación Provincial y la Institución Cultural "Marqués de Santillana", habiendo recibido todo tipo de elogios al valorarse muy positivamente el trabajo de investigación realizado, por lo que se espera, y este es el deseo de todos los amantes de los trabajos serios y profundos, que pueda ver la luz en una próxima publicación a través de la colaboración de las diferentes instituciones.

MILAGROS AGUSTIN

## Se editará el libro "Cancionero popular de Guadalajara"

La Comisión Permanente de la Institución Provincial de Cultura "Marqués de Santillana" se ha reunido con su presidente, Olegario García Rodríguez, para estudiar y analizar las principales realizaciones y actividades de las distintas Secciones de Trabajo para el presente año de 1989.

Se aprobó la edición inmediata del libro "Cancionero Popular de Guadalajara" de la que es autora M.<sup>a</sup> Asunción Lizarazu de Mesa, becaria de esta Institución. Serán editados los cuatro números de "Cuadernos de Etnología de Guadalajara" y el número 16 de la revista de estudios "Wad-Al-Hayara", y se propuso el estudio de posibilidades para editar los siguientes libros: "Mecenazgo de los Mendoza en Guadalajara", de M.<sup>a</sup> Teresa Fernández Madrid; "Molina de Aragón, siglos XII y XIII", de Pedro Pérez Fuertes; "Textos presentados al Curso de Numismática celebrado en Gua-

dalajara"; un trabajo sobre "Versos del Libro del Buen Amor", de la catedrática de la Universidad de Padua, Margarita Morreale, con prólogo del profesor Ciriaco Morón y "La edad de Bronce en la provincia de Guadalajara" de Navarrete.

Igualmente está previsto un ciclo de conferencias sobre temas Históricos en colaboración con la Universidad de Alcalá de Henares y el Centro de Estudios Complutenses.

Se organizará una campaña, con diversos actos, sobre la promoción de la dulzaina, y se prepara un homenaje a la popular pareja maranchonera Perico y Perica, intérpretes del folklore provincial.

Se impartirá, con convocatoria general y pública, un Curso de Formación Teatral. El Día Mundial del Teatro habrá diversos actos importantes y se mantendrán contactos con los diferentes

grupos teatrales de la provincia. Se concedieron diversas subvenciones, entre ellas una de cien mil pesetas para la obra teatral "Martín de Vandoma", original del escritor Francisco Vaquerizo Moreno; de 50.000 pesetas a la iglesia de Marchamalo, por la colaboración de un nido de cigüeñas. También se concedió 100.000 pesetas al Monasterio de Valfermoso de las Monjas para la restauración de importantes pergaminos y legajos.

Igualmente, se acordó celebrar actos y participar en los aniversarios del V Centenario de la Universidad de Sigüenza, y del Convento de San Antonio en Mondéjar, y los trescientos años de la aparición de la Cara de Dios en Sacedón.

Se estudiaron diversos aspectos económicos y se trató, también del solicitado Parque Natural del Alto Tajo.

## Guadalajara por dentro

## ARBOLES SINGULARES (I)

De siempre el árbol, aparte de su cantada utilidad, es elemento embellecedor de pueblos y campos. Mucho ha cambiado el tapiz vegetal de nuestro país, pues aquello de que una ardilla podía atravesar España saltando de rama en rama, hoy sería pura fantasía.

Hablemos de esos árboles singulares que son un símbolo histórico en cada pueblo.

1) Alaminos. El olmo de la plaza de Alaminos sirvió como punto de referencia para esta copla de desafío:

"En el olmo de la plaza  
hay un papelito al aire  
con un letrero que dice:  
la ronda no teme a nadie".

(Julia Sevilla en "Anales Seguntinos" n.º 1)

2) Ablanque. Al abrigo de altos cerros y por donde se abre camino el Ablanquejo, otrora famoso por sus cangrejos de fina carne, se alza el poblado, escondido a los ojos de invasores. El olmo de la plaza resiste a toda epidemia grafiosa, a cuya sombra no faltan tertulias y chascarrillos.

3) Alhóndiga. Olmo centenario, fiel centinela de la ermita de la Virgen del Saz, ha presenciado fiestas y romerías hasta que un mal furtivo terminó con él. Naturalmente, algo le falta al paisaje del Saz.

4) Milmarcos. Gigantescos olmos llenaban sus plazas. Patriarcales de puro viejos, y que sabían latín y mingaña (romance cual suele el pueblo hablar a su vecino) de tanto presenciar bautizos, bodas y entierros. Hoy sólo quedan dos tristes muñones de su pasada grandeza. De nada sirvieron podas y tratamientos. Murieron sin remedio.

5) Mirabueno. En la romería anual a la Virgen de Mirabueno, vísperas de la Ascensión, acudían 43 pueblos, y cada pueblo tenía su lugar fijo de acampada en las cercanías del santuario. Los romeros de Palazuelos y Baidés montaban su "rancho" junto al carrasquillo. Una encina cuya antigüedad se cifraba anterior a la fundación del propio pueblo. En 1970 una tormenta lo derribó.

Ahora que resurge esta romería, los "Amigos de Mirabueno", al son de gaita y pandero, han plantado en ese lugar un árbol nuevo.

6) Torrecilla del Ducado. En diciembre de 1987 moría el pueblo con la marcha, uno tras otro, de sus once últimos vecinos. Allí quedaron sus fuentes y los olmos secos, testigos mudos de realidades y ensueños. La aldea no murió de sed, sino por las tarascadas de la pobreza. Su término ha quedado agregado a Sienas.

"y ese árbol roto en el camino blanco  
hace llorar de lástima.  
¡Dos ramas en el tronco herido, y una  
hoja marchita y negra en cada rama".

("Campo" de A. Machado)

Epifanio HERRANZ

Por economía y comodidad

SUSCRIBASE A

«FLORES Y ABEJAS»

Le resultará el periódico gratis dos meses y lo recibirá puntualmente en su domicilio todos los miércoles.



# RESULTADOS Y CLASIFICACIONES

## FUTBOL

### TERCERA DIVISION - GRUPO XVII

RESULTADOS	PROXIMA JORNADA
Madridijos, 0; La Roda, 0	Yepes - Madridejos
Conquense, 3; Criptanense, 1	La Roda - Conquense
Puertollano, 2; Guadalajara, 3	Criptanense - Puertollano
Fuensalida, 2; M. Cuervo, 0	GUADALAJARA - Fuensalida
Almansa, 3; Toledo, 1	Mota del Cuervo - Almansa
Talavera, 0; Villacañas, 0	Toledo - Talavera
Quintanar, 3; Valdepeñas, 1	Villacañas - Quintanar
Yébenes, 0; Daimiel, 0	Valdepeñas - Yébenes
Azuqueca, 1; Campillo, 0	Daimiel - AZUQUECA
Alcázar, 4; Sonseca, 2	Campillo - Alcázar
Villarrobledo, 2; Yepes, 0	Sonseca - Villarrobledo

### CLASIFICACION

	J	G	E	P	F	C	Ptos.
Villarrobledo	26	16	7	3	46	14	39+13
Toledo	26	16	7	3	40	17	39+15
S. Quintanar	26	15	6	5	53	34	36+8
Alcázar	26	12	10	4	46	28	34+8
AZUQUECA	26	12	7	7	36	21	31+5
Talavera	26	10	10	6	28	25	30+2
GUADALAJARA	26	11	7	8	34	29	29+3
Daimiel	26	11	6	9	39	25	28+4
Valdepeñas	26	12	4	10	43	36	28+4
Fuensalida	26	8	12	6	30	26	28
La Roda	26	8	12	6	27	26	28+2
Yébenes	26	7	13	6	23	17	27+1
Villacañas	26	7	12	7	26	30	26+2
Conquense	26	8	9	9	34	31	25-3
Madridejos	26	8	8	10	23	26	24-4
Campillo	26	6	8	12	33	44	20-4
Puertollano	25	6	7	12	24	36	19-7
Almansa	26	6	6	14	22	50	18-10
Yepes	26	5	7	14	22	38	17-9
Sonseca	25	4	7	14	20	46	15-9
Criptanense	26	5	5	16	21	47	15-11
Mota Cuervo	26	4	6	16	30	54	14-10

### 1. REGIONAL ORDINARIA

Bolañego, 1; Asland, 2  
Mora, 1; Manchego, 0  
Esquivias, 2; Albalate, 0  
Yuncos, 1; Torrijos, 2  
Lillo - Portillo (s.)  
Sta. Bárbara, 0; Optense, 1  
Tarancón, 4; Illescas, 1  
Marchamalo, 0; Manzanares, 4  
At. Ciudad Real, 0; Almagro, 0  
Miguelturreño, 3; S. Prudencio, 1

### J G E P F C P

Portillo	23	14	7	2	52	12	35
Manzanares	24	13	8	3	51	18	34
Asland	24	12	9	3	53	29	33
M. Turreño	23	13	5	5	29	13	31
Torrijos	24	10	9	5	35	29	29
Illescas	24	12	4	8	40	28	28
Esquivias	24	10	8	6	26	22	28
Tarancón	24	11	6	7	45	35	28
Almagro	24	11	4	9	27	20	26
Manchego	24	9	6	9	35	24	24
S. Prudencio	24	7	10	7	35	34	24
Optense	24	8	8	8	29	38	24
At. C. Real	24	8	7	9	29	34	23
Mora	24	7	7	10	28	44	21
Bolañego	24	6	7	11	29	29	19
Yuncos	24	6	6	12	28	42	18
Marchamalo	24	5	7	12	32	50	17
St. Bárbara	23	3	8	12	21	42	14
Lillo	23	4	2	17	28	59	10
Albalate	24	3	4	17	20	69	10

### PROXIMA JORNADA

ALBALATE - Yuncos  
Illescas - MARCHAMALO

### PRIMERA REGIONAL ORDINARIA

#### RESULTADOS

Cabanillas, 1; Alovera, 3  
El Casar, 1; Fontanar, 1  
Jadraque, 5; Almonacid, 4  
Málaga Fresno, 1; Molina, 1  
Sigüenza, 4; Sacedón, 1  
Trillo, 0; Yebra, 0  
Azuqueca, 1; Humanes, 1  
Brihuega, 3; Usanos, 1  
Yunquera, 5; Torrejón Rey, 1

### CLASIFICACION

J	G	E	P	F	C	P	
Humanes	22	15	5	2	58	22	35
Azuqueca	22	14	6	2	67	21	34
Yunquera	22	13	6	3	49	26	30
Jadraque	22	12	4	6	43	33	28
Brihuega	22	10	6	6	43	31	26
Cabanillas	22	11	3	8	45	33	25
Sacedón	22	10	5	7	27	22	25
El Casar	22	8	8	6	32	25	24
Alovera	22	8	7	7	39	39	23
Málaga F.	22	8	4	10	37	37	20
Torrejón	22	7	5	10	42	45	19
Fontanar	22	6	6	10	36	43	18
Yebra	22	5	8	9	25	40	18
Usanos	22	6	5	11	28	43	17
Sigüenza	22	5	5	12	40	57	15
Molina	22	5	5	12	36	67	15
Almonacid	22	5	4	13	30	53	14
Trillo	22	2	4	16	17	57	6

El Yunquera y Trillo figuran con puntos de menos por sanción

## BALONCESTO - PRIMERA «B»

### RESULTADOS

Cajamadrid, 83; Caixa Orense, 85  
Cajahuerva, 85; Torrejón, 84  
Obradoiro, 80; Syrius, 79  
Cajabadaoz, 90; Guadalajara, 84  
Elosúa, 81; Sta. Coloma, 71  
Lagisa, 97; Caja S. Fernando, 92  
Júver, 89; Oviedo, 74  
Andorra, 104; Ten Sur, 94

### PROXIMA JORNADA

Júver - Cajabadaoz  
Oviedo - Cajahuerva  
Torrejón - Obradoiro  
Syrius - Elosúa  
Stan Coloma - Andorra  
Tenerife - Cajamadrid  
Caixa Orense - Lagisa  
C. S. Fernando - GUADALAJARA

### CLASIFICACION

	J	G	P	F	C	P.
Cajamadrid	23	16	7	2232	2067	39
Caixa Orense	23	16	7	1993	1892	39
Cajabadaoz	23	14	9	2025	1988	37
Lagisa B.	23	14	9	2101	2002	37
Caja S. Fernando	23	13	10	2066	1974	36
GUADALAJARA	23	13	10	2000	1913	36
C. B. Oviedo	23	13	10	1992	1971	36
Syrius Patronato	23	13	10	1982	1966	36
Juver Murcia	23	12	11	1885	1810	35
Elosúa León	23	11	12	1992	2054	34
Basket Andorra	23	11	12	1915	1928	34
Cajahuerva	23	9	14	2078	2118	32
Tenerife Sur	23	9	14	1750	2002	32
Obradoiro	23	8	15	1873	2018	31
Santa Coloma	23	7	16	1898	1976	30
Torrejón	23	5	18	2004	2107	28

### SEGUNDA REGIONAL ORDINARIA

#### COPA PRESIDENTE

#### GRUPO A

Mondéjar, 5; Pastrana, 4  
Hontoba, 0; Almaguera, 0

#### PROXIMA JORNADA

Mondéjar - Hontoba  
Almaguera - Pastrana

### J. G. E. P. F. C. P.

Mondéjar	2	2	0	0	9	5	4
Pastrana	2	1	0	1	11	5	2
Almaguera	2	0	1	1	1	4	1
Hontoba	2	0	1	1	0	7	1

#### GRUPO B

Cifontino, 1; Mandayona, 1  
Cogolludo - Espinosa (s.)

#### PROXIMA JORNADA

Cifontino - Cogolludo  
Espinosa - Mandayona

### J. G. E. P. F. C. P.

Cifontino	2	0	2	0	2	2	2
Mandayona	2	0	2	0	2	2	2
Cogolludo	1	0	1	0	1	1	1
Espinosa	1	0	1	0	1	1	1

### PROVINCIAL JUVENIL

#### PROXIMA JORNADA

Brihuega - Guadalajara  
Salesianos - Alovera  
Azuqueca - Cabanillas  
Horche - Patronato  
Cifontino - Marchamalo  
Tórtola - Pastrana  
Hontoba - Sigüenza

### PRIMERA REGIONAL ORDINARIA

#### PROXIMA JORNADA

Usanos - Cabanillas  
Alovera - El Casar  
Fontanar - Jadraque  
Almonacid - Málaga del Fresno  
Molina - Sigüenza  
Sacedón - Trillo  
Yebra - Azuqueca  
Humanes - Yunquera  
Torrejón del Rey - Brihuega

### BALONMANO PRIMERA DIVISION GRUPO «A»

#### RESULTADOS

Guadalajara, 19; Clubasa, 25  
Oarso, 23; Teucro, 24  
Helios, 24; Canteras, 23  
Claretianos, 27; E. Navarra, 28  
Ereintza, 20; Leganés, 21  
Ademar, 22; Anaitasuna, 32

#### PROXIMA JORNADA

Anaitasuna - GUADALAJARA  
Clubasa - Oarso  
Teucro - Helios  
Canteras - Claretianos  
E Navarra - Mercantil  
Leganés - León Ademar

### CLASIFICACION

J	G	E	P	F	C	P	
Anaitasuna	18	14	1	3	432	358	29
Teucro	17	14	0	3	434	356	28
E. Navarra	18	11	3	4	461	420	25
Clubasa	17	11	1	5	365	340	23
Guadalajara	17	8	4	5	369	372	20
Helios	18	7	0	11	410	434	14
Canteras	16	6	2	8	355	382	14
Leganés	18	6	1	11	362	373	13
Ereintza	18	5	3	10	363	374	13
Claretianos	18	5	3	10	393	424	13
Ademar	17	4	3	10	354	393	11
Oarso	18	3	1	14	371	443	7

## BALONCESTO - TERCERA DIVISION

CABA, 120; C. Camarena, 52  
Infantes, 74; Konga, 79  
Guadalajara, 103; Alkasar, 60  
Grupo7-6, 84; T. Polígono, 77  
Villacañas, 74; Rebote-Elmi, 85  
Ocaña, 86; Talavera, 88

#### PROXIMA JORNADA

Ocaña - CABA  
Talavera - Villacañas  
REBOTE ELMÍ - Grupo76-  
Tarancón - GUADALAJARA  
Alkasar - Infantes  
Konga - C. Camarena

### J. G. E. P. F. C. P.

R. ELMÍ	18	17	1	1698	1187	35
Konga	17	14	3	1292	1154	31
Guadalajara	17	13	4	1457	1147	30
C.A.B.A.	17	12	5	1297	1099	29
Tarancón	16	10	6	1235	1206	26
Grupo 76	17	9	8	1372	1437	26
Talavera	17	7	10	1179	1220	23
Ocaña	17	6	11	1332	1473	23
Polígono	18	5	13	1263	1431	23
Alkasar	17	5	12	1254	1409	22
Villacañas	17	3	14	1066	1220	19
Infantes	14	5	9	1066	1223	19
Camarena	14	2	12	936	1255	16

### \* PROVINCIAL SENIOR \*

Humanes - Dakoy (susp.)  
PDM, 51; Rebote, 63  
Azuqueca, 85; Mapfre, 77  
Guadalajara 2000 - N. Taberné (s.)

#### PROXIMA JORNADA

Mapfre - PDM  
Rebote - Dakoy-Volvoretá  
Nacho's Pub - Guadalajara 2000  
Nissan Taberné - Jardínillo

### J. G. E. P. F. C. P.

Patronato	11	9	2	835	574	20
Rebote	10	8	2	546	457	18
N. Taberné	10	5	5	610	661	15
Dakoy	10	4	6	491	467	14
Humanes	10	4	6	634	668	14
Azuqueca	9	4	5	534	493	13
Jardínillo	9	4	5	224	312	13
Mapfre	10	2	8	374	495	11
Guadal. 2000	7	3	4	412	462	10

### Fútbol - JUVENIL PROVINCIAL

#### RESULTADOS

Guadalajara - Salesianos (s.)  
Alovera, 0; Azuqueca, 0  
Cabanillas, 2; Brihuega, 1  
Patronato - Hontoba (s.)  
Marchamalo, 5; Horche, 2  
Pastrana, 5; Cifontino, 3  
Sigüenza, 2; Tórtola, 2

### CLASIFICACION

J	G	E	P	F	C	P	
Guadalajara	13	13	0	0	57	4	26
Marchamalo	14	11	2	1	56	19	24
Azuqueca	14	9	3	2	52	12	21
Alovera	14	7	4				



# (5-7) El Can-Vic rompe su racha negativa venciendo en C. Real

CERVEZAS CALATRAVA, 5 - GUADALAJARA CAN-VIC, 7.

**CANCHA DE JUEGO:** Polideportivo «Príncipe Felipe», de Ciudad Real.

**ARBITRO:** Alfonso de Burgos. Excelente, pese al mal ambiente en las gradas contra su persona.

**ESPECTADORES:** 300. Público muy animoso, con alto porcentaje infantil.

**ALINEACION CAN-VIC:** Martín, Toledano, Alvaro, Mena y Frisky —cinco inicial—, Velasco, Félix y Ramiro.

Por fin logró romper el Can-Vic su mala racha en un partido en el que todo pareció con los últimos, era pura coincidencia. Los alcarreños llevaron a cabo una defensa en zona muy ordenada y segura, ante la cual el contrario se veía obligado a disparar desde lejos, para lucimiento personal de Martín.

Sus continuos contraataques permitieron al conjunto alcarreño irse en el marcador con comodidad. A los 8 minutos del co-

mienzo del encuentro, Frisky adelantó a su equipo en una jugada con Félix. Más tarde, vuelve a colaborar para que, en el minuto 11, Alvaro consiguiera el 0-2 de un potente tiro y sólo ante el guardameta manchego.

En el minuto 17, Cervezas Calatrava reacciona y logra introducir, desde lejos y por el centro, el balón en las mallas de Martín. En el último minuto de la primera mitad, vuelve a distanciarse el Can-Vic, gracias a una jugada entre Alvaro, Velasco y Frisky que, de fuerte disparo, bate por bajo al portero.

Tras el descanso, los de Ciudad Real salen ejerciendo una fuerte presión, apoyados por un público ruidoso y protestón. En el minuto 5 acortan distancias en un disparo raso y cruzado, que bate a Martín. Logran igualar el marcador en el minuto 6, después de una serie de rechaces cerca del área alcarreña, con un balón que rebota en Toledano. Era 3-3. Dos minutos más tarde, Mena vuelve a poner por delante al Can-Vic, aunque, un minuto después, llega el 4 a 4.

Pese a ello, los de Guadalajara

permanecen tranquilos, manteniendo su estrategia y su juego al contraataque. Tras dos goles de Mena y Frisky, vuelven a reducir distancias los manchegos con el 5-6. Pero ya no consiguen volver a romper las líneas del Can-Vic porque, segundos después, Frisky logra el definitivo 5-7 con el que queda sentenciado el partido.

Durante los últimos minutos se registraron varios incidentes producidos por los jugadores locales que, contagiados por el entusiasmo de su público, proferieron insultos contra los jugadores guadalajareños y el árbitro, lo cual provocó la expulsión de uno de los miembros del conjunto manchego. En vez de contestar a las provocaciones, los jugadores del Can-Vic prefirieron retener el balón el mayor tiempo posible y asegurar así su victoria.

—oO—

## DIVISION DE HONOR

### PLAY-OFF DE CAMPEONES

#### RESULTADOS

CAZAR, 2; Caja Provincial, 2  
A.E. Río Sanghay, 2; Camy, 7  
Com. Plaza, 2; Dep. Olimpiada, 2  
Mueblenares, 5; Jomar, 5  
Descansó: La Parra

#### CLASIFICACION

	J	G	E	P	F	C	P
Camy.....	18	14	1	3	90	48	29
Mueblenar...	18	13	3	2	95	57	29
C Provincial	18	10	6	2	85	49	26
Com. Plaza...	18	12	2	4	66	40	26
CAZAR.....	18	9	4	5	63	51	22
Olimpiada...	18	8	3	7	61	50	19
R. Sanghay...	18	8	2	8	88	66	18
C. La Parra...	17	8	2	7	68	61	18
Jomar.....	18	7	4	7	83	73	18

### PLAY-OFF DE DESCENSO

#### RESULTADOS

Avicu-Agu, 1; Master Sport, 2  
Calesa, 1; San José, 2  
Skol Atenas, 1; Joyería Gusán, 4  
Polifibra, 4; H. Extremeño, 5  
Descansó: BBV

#### CLASIFICACION

	J	G	E	P	F	C	P
San José.....	18	8	2	8	43	42	18
H. Extrem...	18	9	0	9	65	94	18
Polifibra.....	18	8	1	9	83	69	17
Calesa.....	18	7	3	8	54	53	17
Joy. Gusán...	18	7	0	11	73	99	14
M. Sport.....	18	5	1	12	38	64	11
Avicu-Agu...	18	2	5	11	30	60	9
B. B. V. ....	17	3	1	13	44	98	7
Skol M. C. ....	18	2	2	14	50	95	6

—oO—

## PRIMERA DIVISION

### PLAY-OFF DE ASCENSO

#### RESULTADOS

M. Tamaya, 5; La Bolera, 4  
Konde, 2; El Moral, 1  
Olimpiada, 2; Sto. Domingo, 3  
Calsosa, 4; S. Francisco, 4  
Descansó: Video Club Avenida

#### CLASIFICACION

	J	G	E	P	F	C	P
C. Avenida...	17	14	1	2	98	44	29
M. Tamaya...	18	14	1	3	98	55	29
D. El Moral...	18	13	2	3	80	35	28
Olimpiada...	18	11	1	6	66	47	23
S. Francisco	18	10	3	5	94	75	23
Konde.....	18	11	0	7	81	66	22
La Bolera...	18	9	1	8	100	93	19
S. Domingo...	18	9	0	9	63	66	18
Calsosa.....	18	8	2	8	56	70	18

## TROFEO EXCMO. AYUNTAMIENTO DE GUADALAJARA

### PROXIMA JORNADA

#### DIVISION DE HONOR

Día	Hora	CAMPOS	EQUIPOS
		Dep. Olimpiada - Mueblenares ...	4 15,45 Polidep. Municipal
		Caja Provincial - A.E. Río Sang.	4 17,15 Polidep. Azuqueca
		Cerv. La Parra - CAZAR ...	4 16,30 Polidep. San José
		Camy - Comercial Plaza ...	5 9,00 Polidep. San José
		Descansa: Jomar Linguaviva	
		Master Sport - Skol Atenas ...	4 18,15 Polidep. Municipal
		Hogar Extremeño - Calesa ...	4 19,30 Polidep. Municipal
		San José - Avicu-Agu ...	4 20,00 Polidep. San José
		BBV - Polifibra ...	4 19,45 Polidep. Azuqueca
		Descansa: Joyería Gusán ...	

#### PRIMERA DIVISION

Discoteca El Moral - Olimpiada	4	17,00	Polidep. Municipal
S. Francisco - Konde ...	4	20,45	Polidep. Municipal
V. Avenida - Calsosa ...	4	18,30	Polidep. Azuqueca
Sto. Domingo - M. Tamaya ...	5	18,30	Polidep. San José
Descansa: La Bolera			
Filtrona - A.E. Río Sanghay ...	4	16,00	Polidep. Azuqueca
Pub Jaque - Arte Ges ...	4	15,15	Polidep. San José
Macro D. Qu4tro - Recuperacion.	5	17,15	Polidep. San José
Peña Caracol - Trijueque ...	5	20,00	Polidep. San José
Descansa: Mesón Labrador			

#### SEGUNDA DIVISION

Hispafer - Mercantil ...	4	16,30	Pista de Hispafer
Seur Agransa - Radiad. Barranco	4	16,15	San Roque núm. 1
Pub Ala Mosba - Unión Fenosa	5	16,00	Polidep. San José
Ind. Plaza - Isover ...	5	10,00	Marchamalo
Hospital Provincial - Hotel Pax	5	11,15	Marchamalo
Colgate - Bar H2O ...	5	11,30	Pista de Colgate

#### TERCERA DIVISION

Juv. CDS - Rubio y Bordoy ...	4	16,00	Marchamalo
Los Leones - Diputación Prov. ...	4	17,15	Marchamalo
Rót. Romojaro - Secomar Agrar	4	17,30	Pista de San Roque 1
Mogollón - Pescad. Doñoro ...	5	11,45	Pista de San Roque 1
Bowling Pub y DYC - Tudor ...	5	12,30	Marchamalo
Lum. Arialux - Maravillas ...	5	10,30	Pista de San Roque 1

### PLAY-OFF DE DESCENSO

#### RESULTADOS

Recuperaciones, 3; Peñ. Caracol, 2  
A.E. Río Sanghay, 6; Pub Jaque, 2  
Arte Ges, 2; Macro D. Qu4tro, 5  
Trijueque, 0; M. Labrador, 3  
Descansó: Filtrona

#### CLASIFICACION

	J	G	E	P	F	C	P
M. Labrador	18	8	2	8	56	53	18
M.D. Quatro	18	7	2	9	55	62	16
Recup. GU...	18	6	3	9	68	76	15
Filtrona.....	17	5	4	8	63	63	14
Trijueque....	18	5	2	11	33	67	12
P. Caracol...	18	5	2	11	65	96	12
Arte Ges.....	18	5	1	12	51	69	11
Pub Jaque...	18	4	0	14	49	83	8
R. Sanghay...	18	3	1	15	50	97	7

—oO—

## SEGUNDA DIVISION

### RESULTADOS

Bar H2O, 3; Mercantil, 8

#### CLASIFICACION

	J	G	E	P	F	C	P
Mercantil...	17	14	2	1	109	45	30
Seur Agransa	16	13	0	3	82	50	26
Colgate.....	16	9	3	4	54	51	21
Isover.....	16	9	1	6	64	51	19
Ala Moska...	16	9	1	6	44	49	19
Ind. Plaza...	16	7	2	7	81	69	16
Hospital Pr...	16	8	0	8	61	53	16
U. Fenosa...	16	6	2	8	50	55	14
R. Barranco	16	6	1	9	50	62	13
Hispafer....	16	3	1	12	45	65	7
Bar H2O.....	17	2	2	13	40	103	6
Hotel Pax...	16	2	3	11	43	74	5

—oO—

## TERCERA DIVISION

### RESULTADOS

Tudor, 0; Pesc. Doñoro, 1  
Rubio y Bordoy, 1; Los Leones, 5  
S. Agrar, 5; Mogollón, 1

Lea FLORES y ABEJAS

### CLASIFICACION

	J	G	E	P	F	C	P
Los Leones...	17	15	0	2	112	47	29
Juv. CDS.....	16	14	1	1	124	62	29
Sec. Agrar...	17	10	3	4	89	58	23
P. Doñoro...	17	11	1	5	61	54	23
R. Romojarc	16	7	3	6	56	65	17
Maravillas...	16	8	0	8	54	52	16
L. Arialux...	16	5	4	7	53	63	14
R. y Bordoy	17	6	1	10	59	59	13
Tudor.....	17	5	2	10	54	81	12
Bowling.....	16	3	1	12	44	76	7
Mogollón...	17	3	0	14	32	65	6
Diputación...	16	3	2	11	51	98	6

—oO—

### RESULTADOS

Periflús, 1; Toledart, 4  
Sopral, 3; Piratas, 1  
Lloyd's, 1; Chupete, 7  
Molinón, 4; Rayo, 3  
O'Xugo, 0; Arquitectura, 1  
Calatrava, 5; Can-Vic, 7  
Gruplec, 1; Algón, 2  
Descansa: Marabe

### CLASIFICACION

	Ptos.
Algón ...	31
Toledart ...	31
Lloyd's ...	29
Sopral F.S. Madrid ...	23
Caf. Marabe ...	20
Gruplec ...	19
Periflús ...	19
Guadalajara Can-Vic ...	18
Piratas-Menéndez ...	15
O'Xugo ...	15
Chupete ...	15
Molinón ...	14
Rayo ...	12
Arquitectura ...	8
Cerv. Calatrava ...	7

A que el  le gusta del día



... y lo compra **AQUI EN GUADALAJARA**

¿por qué compra la ropa, el calzado, los muebles, los electrodomésticos ... y, a veces, hasta un lápiz, fuera de GUADALAJARA?

Compre en Guadalajara. Con Garantía.



CAMARA OFICIAL DE COMERCIO E INDUSTRIA GUADALAJARA

100 años al servicio del Comercio y la Industria

**RAZOLA**  
SASTRERIA  
CABALLERO Y SEÑORA  
C/. Mayor, 16 - 1.  
GUADALAJARA





Ante un Clubasa en competencia

(19-25) El Guadalajara falló en la consecución de dos puntos decisivos

Polideportivo San José: C.B. GUADALAJARA, 19 — CLUBASA, 25 (8-9).

Jugaron por el C.B. GUADALAJARA: Taravillo (4), Nacho Abascal (2), Ledesma (1), Vioque (4), Del Arco (4), Ruiz (1), Javi (1), Gardón, Burgos, Aybar y Cebrían.

Por el CLUBASA: F. Nicholls (2), Fernández (1), Casanueva (7), Saiz (4), Urdiales (2), Silos (5), Garay (4), Gutiérrez, A. Nicholls y Ferreiro.

ARBITRARON: Santana y Ferraz, del colegio canario. Bien en líneas generales.

Marcador cada 5 minutos: 5, 1-0; 10, 1-1; 15, 4-2; 20, 5-5; 25, 6-6; 30, 8-9; 35, 10-11; 40, 10-15; 45, 10-16; 50, 12-18; 55, 14-22; 60, 19-25.

El partido tuvo dos claves importantes. La de la primera parte, que el Guadalajara encontró muchas dificultades a la hora de marcar y que dió, por el contrario, bastantes facilidades para el contraataque adversario. La defensa se cerraba y nuestros delanteros probaban una y otra vez, buscando hueco, que casi nunca encontraban. Ahí y en algunos fallos imperdonables, que nos podrían haber hecho cobrar cierta distancia en el marcador, naufragaron las posibilidades de un primer período que acababa, aunque en negativo, con todas las posibilidades abiertas para la segunda parte.

La otra clave, la del segundo tiempo, fueron los 12 minutos durante los que el Guadalajara no consiguió ni un solo gol, en tanto que encajaba un parcial de 0-6, que fue decisivo hasta el final y que pesó como una losa.

Ahí, y en la gran actuación del portero visitante, Javier Gutiérrez, deteniendo goles ya cantados, en tanto que en la defensa de la nuestra Burgos no tenía su mañana, siendo relevado por Aybar con 12-21 en el marcador, cuando ya era tarde para todo, estuvo la razón de la derrota.

Si a eso añadimos que, de 4 penaltys sólo se marcó uno, tendremos dibujado ya todo el cuadro de nuestra desgracia.

sificarnos los terceros, dejando el cuarto puesto para los otros dos. El equipo navarro, con el presupuesto más caro de la competición, no ha respondido a las expectativas que sobre su marcha se tenían. Esto puede beneficiar al Guadalajara.

■ MANOLO LAGUNA: «Hemos desaprovechado, al principio, ocasiones muy claras».

El entrenador alcarreño, aunque disgustado, tenía muy claro

el análisis del encuentro y por qué se había perdido:

—Han sido dos tiempos muy diferentes. Al principio hemos desperdiciado ocasiones muy claras, que podrían habernos permitido tomar distancia en el marcador. En el segundo, la culpa ha sido nuestra, de nuestros errores, de nuestros nervios, de nuestra excesiva tensión ante la disputa de dos puntos muy importantes. Ellos, por el contrario, apoyados en su diferencia, cada

vez mayor, han podido serenar el juego y buscar las ocasiones. Nosotros, yendo por detrás, hemos sido presa de los nervios, de la precipitación, de querer resolver, en pocos minutos, lo que no habíamos sido capaces de resolver antes. Perdimos balones incomprendibles y acabamos francamente mal. Para la clasificación final, todos seguimos dependiendo de todos, aunque estos puntos de hoy nos hacen depender un poco más de los resultados de los otros.

PLANER 89

PLAN DE ELECTRIFICACION RURAL

ANUNCIA LICITACION PARA LA ADJUDICACION DE LAS SIGUIENTES OBRAS

SUBASTA CON TRAMITE DE ADMISION PREVIA

Orden de 9 de febrero de 1989, por la que se anuncia licitación por el sistema de subasta con admisión previa de las obras que se citan en la relación adjunta.

La Consejería de Industria y Turismo convoca la siguiente SUBASTA con Admisión Previa:

- 1. OBJETO: Ejecución de las obras que se detallan en la relación adjunta y con las referencias que se citan.
- 2. DOCUMENTACION DE INTERES PARA LOS LICITADORES: Los Pliegos de Cláusulas Administrativas Particulares, como asimismo los proyectos, estarán de manifiesto y a disposición de los licitadores, para su examen, durante el plazo de presentación de proposiciones los días y horas hábiles de oficina en la Consejería de Industria y Turismo, sita en

Plaza Santiago de los Caballeros, n.º 5, Toledo, y en las Delegaciones Provinciales correspondientes.

● 3. MODELO DE PROPOSICION: Proposición económica estrictamente formulada conforme el modelo que se adjunta en el Pliego de Cláusulas Administrativas Particulares.

● 4. PRESENTACION DE PROPOSICIONES: Las proposiciones habrán de ser entregadas en sobre cerrado en la Oficina Receptora de Pliegos en la Consejería de Industria y Turismo, Plaza Santiago de los Caballeros, n.º 5, Toledo, o enviadas por correo dentro del plazo de admisión.

Cuando las proposiciones se envíen por Correo, el licitador deberá justificar la fecha de imposición del envío en la Oficina de Correos y anunciar a la Consejería

de Industria y Turismo la remisión de la oferta mediante télex o telegrama en el mismo día. Sin la concurrencia de ambos requisitos no será admitida la proposición si es recibida por el Organismo de Contratación con posterioridad a la fecha de terminación del plazo señalado en el anuncio.

Transcurridos, no obstante, diez días naturales siguientes a la indicada fecha sin haberse recibido la proposición, ésta no será admitida en ningún caso.

Plazo de presentación: hasta las 13 horas del día 10 de marzo de 1989.

● 5. APERTURA DE PROPOSICIONES: La apertura de proposiciones se verificará por la Mesa de Contratación de la Consejería de Industria y Turismo, Plaza Santiago de los Caballeros, n.º 5, Toledo.

Hora y fecha: a las 11 horas del día 22 de marzo de 1989.

● 6. DOCUMENTOS QUE DEBEN APORTAR LOS LICITADORES: Los que figuran en el Pliego de Cláusulas Administrativas Particulares, según circunstancias de cada licitador.

En caso de concursar a varios de los expedientes reseñados en este anuncio, los licitadores deberán aportar la documentación general (sobre n.º 2) en el primero al que se presente, según el orden de publicación y en los restantes adjuntarán copia del certificado de clasificación de contratistas y la fianza provisional correspondiente.

VESTUARIOS

■ VALENTIN PASTOR (entrenador del Clubasa): «Somos cinco equipos para cuatro plazas».

El entrenador visitante, visiblemente satisfecho, enjuiciaba el partido.

—Pensaba encontrar un Guadalajara que nos presentara más dificultades. Han empezado bien, pero han ido a menos. Yo creo que la clave ha estado en las dificultades que les hemos planteado en defensa. Se han puesto nerviosos y han acabado jugando mal.

—¿Satisfecho del rendimiento de sus hombres?

—Nuestro equipo carece de calidad individual; se hace a partir de la cantera, pero tenemos una gran efectividad en el trabajo táctico defensivo y en el contraataque. Esto ha hecho al Guadalajara sentirse impotente en el ataque y cometer muchos errores.

—¿El Guadalajara?

—Es un buen equipo, que cuenta con tres zurdos de calidad y un lateral izquierdo muy bueno.

—¿Su pronóstico, de cara a la clasificación final?

—Yo creo que el panorama se ha decantado ya y que somos cinco equipos para cuatro plazas. Pienso que los lugares de ascenso van a estar entre Anaitasuna y Teucro, porque son los más fuertes, y que los otros dos van a estar entre Guadalajara, Espárragos de Navarra y Alcosán. Nosotros tenemos esperanza de cla-

plan de electrificación rural

para llegar a todos

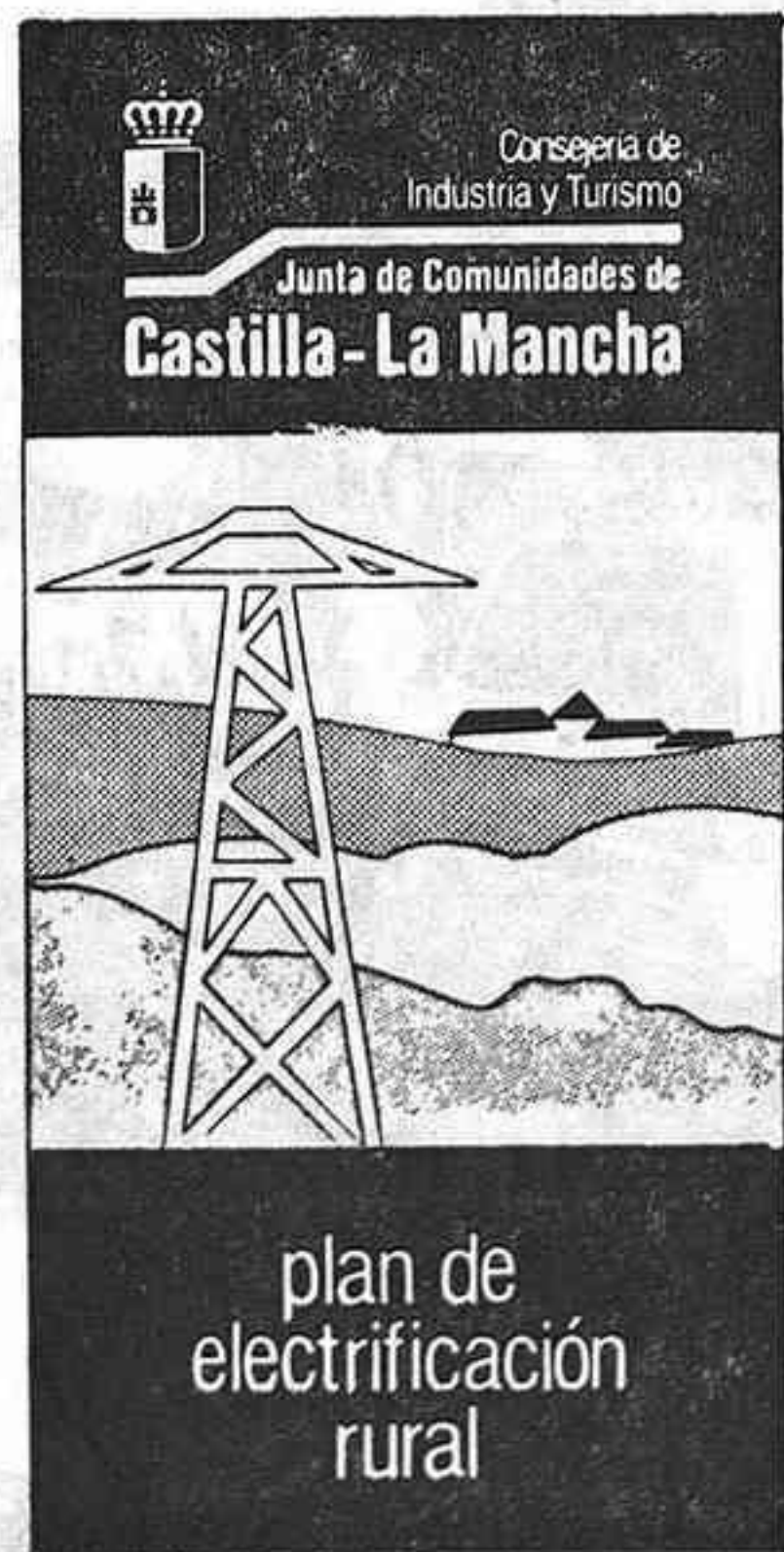

Referencia	Provincia	Denominación de la obra	Presupuesto de Licitación	Fianza Provisional	Plazo de Ejecución	Clasificación del contratista
Obra Planer 89.19.03	Guadalajara	RBT SELAS	3.415.896 ptas.	68.318 ptas.	2 meses	No se exige
Obra Planer 89.19.05	Guadalajara	RBT ZAOREJAS	6.231.086 ptas.	124.622 ptas.	3 meses	No se exige
Obra Planer 89.19.06	Guadalajara	RBT TORRE DEL BURGO	2.718.247 ptas.	54.365 ptas.	2 meses	No se exige
Obra Planer 89.02.25	Albacete	LMT MOTILLEJA	7.098.475 ptas.	141.970 ptas.	4 meses	No se exige
Obra Planer 89.19.22	Guadalajara	RBT MOTOS	3.735.395 ptas.	74.708 ptas.	2 meses	No se exige
Obra Planer 89.19.14	Guadalajara	LMT BOLARQUE-FUENTENOVILLA	72.348.382 ptas.	1.446.968 ptas.	6 meses	Grupo I, Subgrupo 5, Categoría E
Obra Planer 89.02.23	Albacete	LMT LA GINETA	8.790.285 ptas.	175.806 ptas.	4 meses	No se exige
Obra Planer 89.19.21	Guadalajara	RBT TARAVILLA	3.583.920 ptas.	71.678 ptas.	2 meses	No se exige
Obra Planer 89.02.30	Albacete	RBT FUENTEALAMO	5.409.062 ptas.	108.181 ptas.	3 meses	No se exige
Obra Planer 89.02.34	Albacete	LMT CT NAVAS DE JORQUERA (EL CUCO)	2.110.328 ptas.	42.207 ptas.	2 meses	No se exige
Obra Planer 89.02.32	Albacete	LMT CT NAVAS DE JORQUERA (PIEDRA ENCANTADA)	2.240.510 pts	44.810 pts	2 meses	No se exige



## Sobre las famosas "listas de espera"

# Contestación poco clara del Gobierno a José Ruiz

Se ha producido, por parte del Gobierno, la contestación a una pregunta que José Ruiz, diputado aliancista, tenía formulada respecto a las listas de espera de pacientes en hospitales del INSALUD, en cada una de las provincias de Castilla - La Mancha.

Dicha contestación es la siguiente:

«Desde el comienzo de 1988, el INSALUD sólo utiliza las listas de espera como criterio de gestión interna de los Servicios, pero sin globalizarlas por centros o especialidades, al igual que hacen las Comunidades Autónomas, con competencias de gestión de ese Instituto transferidas —Cataluña, Andalucía, Valencia y País Vasco— siguiendo con ello las recomendaciones de expertos en esta materia, que desaconsejan su utilización global y aislada.

Se cuenta, en su lugar, con instrumentos indicadores de gestión que son más adecuados y eficaces, y que tratan de buscar igualmente las deficiencias que subsisten en el Sistema Sanitario, para mejorarlas, en orden a conocer si los recursos de que se dispone y las personas que están trabajando en un determinado sistema, están a un nivel de organización, de esfuerzo y de gestión adecuados o no, circunstancias que avalan su uso en todos los países avanzados.

La disminución de la lista de espera en los Hospitales del INSALUD, tanto en consultas externas como en Hospitalización forma parte de los objetivos del Instituto.

Las medidas encaminadas a resolver este problema ya han sido adoptadas en los pasados meses y van dirigidas en dos grandes áreas de actuación:

1.—Medidas estructurales de control de la lista de espera.

2.—Medidas asistenciales de aumento de recursos.

Dentro del primer grupo de medidas se han propugnado las siguientes acciones:

—Potenciar la efectividad del Servicio de Admisión, único y centralizado en todos los hospitales de la red del INSALUD, lo que evitará la posible duplicidad de enfermos en lista de espera.

—Protocolización de los sistemas de recogida de datos y de los instrumentos de control de los Centros del INSALUD.

—Sistematización de la lista de espera con todos los recursos de que dispone el INSALUD, tanto en las posibles duplicidades como en el tipo de patologías.

Respecto de las medidas de tipo asistencial y adscripción de recursos, se está profundizando en:

a) Teniendo en cuenta que de los estudios llevados a cabo en la materia, se desprende que un gran porcentaje de los enfermos en lista de espera tienen patologías menores, una buena parte puede y debe resolverse potenciando los recursos de la Atención Primaria y de los Hospitales Comarcales.

b) Se tiende primordialmente a armonizar los recursos con que cuenta la atención especializada, incrementar los recursos humanos (ampliaciones de plantillas, culminación del proceso de jerar-

quización de especialistas de Instituciones Abiertas, etc.), así como en el aumento de recursos técnicos (apertura de nuevos hospitales, ampliación de camas en otros ya existentes, dotación de equipamiento, etc.).

c) Una vez empleados los re-

## «Reconozca el problema»

¡Pues sí señor!. Por fin, el Gobierno, me ha aclarado el por qué el señor Director Provincial del INSALUD, Victorino de Vicente, y el anterior Gobernador Civil, decían que «Las listas de espera se acabarán en breve plazo».

Sencillamente, el problema de las listas de espera no es tal, porque las listas de espera, según la respuesta que me acaba de dar el Gobierno son: «sólo un criterio de gestión interna de los servicios, pero sin globalizarlas por centros o especialidades».

Evidentemente, es verdad que hay pacientes que quieren ser atendidos por sus respectivos médicos, pero más bien es, según el Gobierno, porque les gusta: «Teniendo en cuenta que de los estudios llevados a cabo en la materia, se desprende que un gran porcentaje de los enfermos en lista de espera, tienen patologías menores, una buena parte puede y debe resolverse potenciando los recursos de la atención primaria y de los Hospitales Comarcales».

Algo así como decirles a los ciudadanos que no sean pesados y no molesten, que cuando se va a un hospital, a pedir que a uno le vean, es por algo gordo. Que si a uno no se le han salido las tripas (con perdón) o está a punto de fallecer, que se las arregle en otro lugar.

En esa respuesta a la que me refiero, el Gobierno también afirma que: «Se tiende primordialmente a armonizar los recursos con que cuenta la atención especializada, incrementar los recursos humanos (ampliación de plantillas, culminación del proceso de jerarquización de especialistas...».

Cantinelas que, por cierto, no es nueva, ya que, en marzo del año 87, ya se decía que por lo que se refiere a Castilla - La Mancha, nuevos especialistas ocuparían sus puestos, y todavía no lo han hecho. Además, según una orden del Ministerio de Re-

curios propios al máximo, utilización de los medios concertados del INSALUD».

La apostilla a la contestación la pone el mismo José Ruiz, en este comentario que nos ha remitido:

laciones con las Cortes y de la Secretaría del Gobierno, se establecía la convocatoria de 3.011 plazas de médicos internos, que se deberían haber adjudicado el pasado 17 de diciembre, y que aún no se han celebrado las pruebas para su adjudicación.

Está claro, en definitiva, que las listas de espera son un problema grave. Un problema al que hay que intentar poner fin con los medios disponibles, pero al que nunca se podrá dar solución si se esconde la cabeza como las avestruces (¿verdad Sr. de Vicente?) y se dice que: «Eso es propaganda electoral». «Al próximo año quedarán eliminadas las listas de espera». «En el momento que vengan los especialistas esto estará solucionado».

Las cosas son como son y, según mis informes (sin contar, por supuesto, los casos concretos que cada día se me plantean), las listas de espera, en Guadalajara, han aumentado un 30 por ciento en relación al año 87.

Así que, Sr. de Vicente, sea usted sincero, reconozca el problema, saque los datos a la luz pública y, entre todos, cada uno como pueda, vamos a ver si lo podemos resolver para el bien de los ciudadanos de nuestra provincia.

## La Comisión Nacional de Protección Civil aprobó el plan básico de emergencia nuclear

El Pleno de la Comisión Nacional de Protección Civil, que se reunió la pasada semana bajo la presidencia del Ministro del Interior, José Luis Corcuera, ha aprobado el plan básico de Emergencia Nuclear que se ha venido elaborando en los últimos tres años, y que será llevado a Consejo de Ministros esta semana o la que viene por el Ministerio del Interior para que sea aprobado como decreto-ley.

### PLANES PROVINCIALES

Esta nueva norma básica dará un carácter definitivo a los planes provinciales que, de manera provisional, venían funcionando en la cinco provincias en las que está instaladas las diez centrales españolas: Burgos, Cáceres, Valencia, Tarragona y Guadalajara.

Se contemplan en esta norma básica los riesgos que pueden surgir a causa del mal funcionamiento de las centrales y las situaciones que pueden exigir actuaciones de cara a la población, aunque hay que aclarar que, según estimaciones de los técnicos, la posibilidad de que se produzca en España una catástrofe nuclear es de una entre 100 millones.

La entrada en vigor del Plan de Emergencia Nuclear supondrá la aceleración de una serie de actuaciones, ya en marcha, en orden al equipamiento de las poblaciones en los tres frentes que la nueva normativa plantea: equipo radiológico —para la detección de radiaciones nucleares—, medios sanitarios y capacidad logística.

Durante este año la Dirección General de Protección Civil va a invertir 700 millones de pesetas en acabar con las carencias que sufren algunos ayuntamientos próximos a centrales nucleares en los siguientes aspectos: estaciones de descontaminación, me-

jora en las comunicaciones entre los ayuntamientos y los Gobiernos Civiles, transmisiones y vehículos todoterreno.

### REFORMA DE LA INFRAESTRUCTURA

En el plazo de dos años se solucionarán también las deficiencias existentes en las redes de carreteras y que afectan, actualmente, a las posibilidades de actuación de Protección Civil en casos de riesgo nuclear.

### CONVENIOS CON TELEFONICA

Otro de los elementos básicos para poner en aplicación un plan de emergencia es el teléfono. Ante las carencias existentes, en este sentido, en muchos pueblos de las cinco provincias señaladas, Protección Civil está negociando con Telefónica que permita, como ha sucedido ya en la provincia de Guadalajara, la instalación del teléfono en algunos municipios de carácter rural al mismo precio que el que pagan los abonados de las ciudades.

«Esta reforma de las infraestructuras —explicó a los periodistas la directora general de Protección Civil, Pilar Bravo—, supondrá un primer paso para que la población pueda participar en los simulacros de evacuación que se realizarán en los municipios cercanos a las centrales».

### EJEMPLO DE FUNCIONAMIENTO DEL PLAN EN EL SUPUESTO DE UNA EMERGENCIA NUCLEAR

En el supuesto de una emergencia nuclear —posibilidad que, según los técnicos, sólo se puede dar en España, con dimensión de catástrofe, en un solo caso de cada 100 millones de posibilidades— el funcionamiento del plan sería de una forma muy sintética la siguiente:

—La central nuclear daría aviso inmediato al Consejo de Seguridad Nuclear, al Gobernador Civil de la provincia y a la Dirección General de Protección Civil.

—El Gobernador Civil asume a partir de ese momento el mando de todas las operaciones. A través de un centro de comunicaciones específico del que dispone se pondrá en contacto, por «teléfonos punta a punta», con los alcaldes de los municipios afectados.

—Paralelamente, empezará a funcionar el Consejo Asesor del que dispone el Gobierno Civil para estos supuestos. Lo forman: Un grupo radiológico que debe determinar la emisión radiactiva de que se trate y las medidas pertinentes para hacerla frente; un grupo logístico, que debe decidir qué medios de transporte y por qué vías se debe proceder a evacuar o alejar a las poblaciones que puedan verse afectadas por la radiación.

Los ayuntamientos alertarán a la población a través de sistemas de megafonía y les darán las instrucciones oportunas.

## Y-10 FILA

El nuevo Lancia Y-10 Fila gusta a la gente de nuestro tiempo, inquieta, joven, dinámica y original, como tú.

A la gente que, como el Y-10 Fila, rompe con los moldes establecidos.

Con un diseño actual que ya hace presente el futuro. El Y-10 Fila cambia la concepción del automóvil de prestigio.

Ágil en ciudad y potente en carretera, el Y-10 Fila combina el gusto y la clase de la gente joven, como tú, que siempre busca la emoción en todo.

Ven a verlo. Te va a gustar.



Gusta a la Gente que Gusta.

Concesionario Oficial  
autotres, s. a.

C/. Francisco Artillo, 16.  
Tel.: 21 29 00. GUADALAJARA



LA DIFERENCIA DE VIAJER EN LANCIA

## ¿Conoce Fuentes de la Alcarria?

¡VAYA A VERLO!  
ES MUY BONITO

FotoArte

Castañón

Doctor Fleming, 17  
Teléf. 22 54 02. GUADALAJARA  
Rufino Blanco, 9 - Tel. 22 20 54

## Se traspasa

BAR CENTRICO  
Tel. 21 15 67 (Llamar de 5 a 8)



**Azuqueca**

**Se facilita la llegada de nuevas empresas**

**Se aprobó la ampliación de suelo industrial**

Mientras llega la celebración del pleno de presupuestos, el cual estaba previsto que, de forma definitiva, se celebrase ayer, la definitiva, se reunirá también cada semana se reunirá también el Ayuntamiento pleno, para discutir once puntos, entre los que destacan la aprobación de varios planes parciales de ordenación urbana, que suponen la ampliación de suelo industrial a utilización por empresas que ya se están instalando en Azuqueca, amén de varias otras que llegarán en fechas próximas.

Tras la aprobación del acta de la sesión anterior, se aprobó por unanimidad la cuenta de tesorería del último trimestre del año pasado, la cual daba un superávit de más de 171.700.000 pesetas. Silvio Rojo, portavoz del PSOE, pidió una explicación de las causas de tal superávit, contestándole tanto el alcalde como el concejal de Hacienda, Agustín Susilla, que era un superávit contable, de forma que el superávit real se conocerá cuando se haga la liquidación del presupuesto del 88.

Todos los puntos discutidos en esta sesión fueron aprobados por unanimidad, como lo fue el tercero, en el que se aprobó la rectificación del inventario municipal, el cual quedaba al 31-12-1988 en 462.047.748 pesetas. Tras esto, se pasó a la cesión gratuita al Estado de una parcela situada al lado del instituto de F.P. de 10.000 m2. En ella se construirá un futuro instituto de BUP, ante la necesidad de unas instalaciones más grandes, según un estudio de crecimiento demográfico realizado por el propio instituto, estando previsto que entre en funcionamiento en el curso 90-91. La parcela se ha comprado contigua al instituto de Formación Profesional con el fin de que ambos institutos compartan diversas instalaciones, como gimnasios, etc., tal como prevén los futuros planes del Ministerio de Educación. A la vez, el actual edificio de BUP se dedicará a Educación Permanente de Adultos.

En el quinto apartado se adjudicó definitivamente la contratación del servicio de recogida de basuras, de perros vagabundos, limpieza de la depuradora de aguas residuales, y otros, de forma conjunta. Para esta contratación se presentaron Servicios Municipales, S.A., e IASA, la primera ofertando un precio de casi 28 millones y medio, y la segunda un precio de 28.815.420 pesetas, a la cual se ha adjudicado la contrata, ya que cubría el servicio de vertedero, lo que no aseguraba la otra empresa.

A preguntas de Silvio Rojo, Club Alcarreño de Montaña

Marcha Peralveche-La Puerta

El domingo, 5 de marzo, realizaremos una marcha entre Peralveche y La Puerta, pasando por el pueblo abandonado de Villaescusa de Palositos.

El autocar saldrá de la plaza de Santo Domingo a las 8 de la mañana, y el precio es de 800 pesetas socios, 1.000 pesetas no socios y mitad de precio para menores de 14 años.

Inscripciones en Alcarria Tours

portavoz socialista, el alcalde le contestó que sí estaba incluida la limpieza de los contenedores de basura y que para evitar el que la empresa adjudicataria se constituyese en monopolio al ser la única que tenía vertedero propio, se está intentando gestar una mancomunidad de municipios de la zona. Tras esto se pasó a la rectificación al 1 de enero de este año del padrón municipal, que queda en 11.074 habitantes.

El punto séptimo trataba la aprobación inicial de la modificación del Plan General de Ordenación Urbana, para la clasificación de los sectores de Miralcampo, «La Paloma» y «Vallehermoso». A la pregunta de Lucio Cabrerizo, portavoz socialista, sobre la demora de un año en este proceso, Florentino García aclaró cómo varios Planes Parciales y otros de Actuación Urbanística presentados fueron denegados por la Comisión Provincial de Urbanismo, cuyos técnicos habían asesorado en la redacción de los expedientes, por lo que se ha seguido la vía aconsejada por el director general de Urbanismo de la Junta de Comunidades de modificar el Plan General, con lo que se espera todo quede solucionado definitivamente. «Nosotros no quisimos entrar en ningún tipo de discusiones, aunque ha sido, al menos, una actuación desafortunada» dijo el Alcalde coincidiendo en esta calificación con el portavoz del CDS; respecto a la denegación previa de la Comisión.

Los puntos 8, 9 y 10 fueron la aprobación inicial de los Planes de Ordenación Urbana de «Vallehermoso», del sector 1 del polígono Miralcampo y del barrio ASFAIN. Del primero saldrán más de 500 parcelas, en tres etapas, yéndose rápidamente a la construcción de la quinta parte del total. El segundo ha sido presentado por HASA, o lo que es lo mismo, Huarte y Cía., y por Azuquime, y abarca 700.000 m2, de los cuales Huarte utilizará 200.000, y el resto es para empresas que están a punto de llegar.

El tercer Plan Parcial ha sido presentado por la Junta Liquidadora

de la cooperativa ASFAIN, para la construcción de 27 nuevas viviendas y el aumento de volumen de construcción del centro social y del centro comercial. Tras los ruegos y preguntas de los concejales, finalizó el pleno, planteando varias cuestiones entonces varias de las personas asistieron.

**PRESUPUESTO DE INVERSIONES ABIERTO**

En cuanto al pleno de presupuestos celebrado ayer —tras la redacción de esta crónica— los principales escollos en las conversaciones que el grupo de gobierno venía manteniendo con la oposición, con el fin de consensuar los presupuestos, estribaban en cuestiones puntuales del capítulo de gastos, así como en la forma de financiar las inversiones, pues aunque se está de acuerdo en abordar un mayor endeudamiento si es necesario, en principio el Alcalde no estaba de acuerdo en superar en más de cuatro puntos el endeudamiento actual, de algo más del 6 por 100, mientras que algunos de los portavoces de la oposición estaban dispuestos en llegar hasta un 15 por 100 si fuera preciso.

Pero esta cuestión ha quedado en suspenso, al haberse acordado dejar abierto el capítulo de inversiones, detallándose un listado de prioridades, que se financiarán con los ingresos ordinarios así como con el superávit arrastrado, de más de 70 millones de pesetas, y si fuera necesario, se realizarían modificaciones de crédito durante el ejercicio, a la vez que se tienen datos más exactos de ingresos como las plusvalías. Las inversiones prioritarias son —las cinco primeras—: el depósito de agua, de 1.000 m3; la finalización del complejo multideportivo; levantar dependencias municipales de nueva planta en una finca en la zona del Ayuntamiento viejo; construir un recinto para el mercado de la mañana de los miércoles, y acondicionar el parque de la Quebradilla.

Félix RODRIGUEZ

**Creación de infraestructura turística en la Sierra de Ayllón**

El consejero de Industria y Turismo, José Luis Ros, suscribió en la sede de la Consejería en Toledo, sendos convenios con los alcaldes de Setiles, Galve de Sorbe y Cantalojas, municipios de Guadalajara, para la creación de infraestructura turística.

En Setiles y Galve de Sorbe se acometerán obras de remozado de alojamientos con una participación económica por parte de la Junta de Comunidades de 4,2 y

4 millones de pesetas, respectivamente.

El convenio con el ayuntamiento de Cantalojas estipula la aportación de 12,5 millones de pesetas por parte de la Consejería de Industria y Turismo para la construcción de un camping en la zona.

Lea FLORES y ABEJAS

*Francisco Monge*  
 ★ FOTOGRAFIA ★  
 C/. Rufino Blanco, 9-A — Teléfono 22 76 26  
 19002 - GUADALAJARA

**La Mancomunidad Alto Henares-Badiel prestará pronto el servicio de recogida de basuras**

El jueves, día 23, se celebró una reunión entre representantes de la Mancomunidad Alto Henares-Badiel, encabezados por su Presidenta, Carmen Bris, y el director general de Administración Local, Venancio Rubio Polo, quien acudió acompañado del delegado provincial de Política Territorial, Francisco Javier Méndez Borra, y del jefe de la Oficina Provincial de Administración Local, Ignacio Ballester Gil.

En la reunión se valoraron las previsiones de las necesidades de la Mancomunidad en orden a la instalación del servicio de recogida de basuras, tanto en lo relativo a itinerarios de los vehículos y ubicación de vertederos, como en lo relativo a costes de mantenimiento, mano de obra y recursos que han de aportar los Ayuntamientos (los que se recaudarán, fundamentalmente, por la implantación de las correspondientes Ordenanzas Fiscales).

Tras un amplio y cordial coloquio, el director general de Administración Local, Venancio Rubio Polo, comunicó que asumía el compromiso de facilitar a la Mancomunidad dos camiones de recogida de residuos sólidos, de 8 metros cúbicos cada uno, dotados con caja compactadora, elevador automático y polivalente, dispositivo de agua a presión para limpieza de los contenedores, etc.

Según informa la Junta de Comunidades, dichos camiones serán facilitados en un plazo breve de tiempo, pudiendo estar uno de ellos prestando el servicio en

plazo no superior a dos meses, y el segundo se procuraría estuviera en condiciones de empezar a recoger basura antes del verano. Como es de suponer, esta noticia fue acogida muy favorablemente por todos los alcaldes presentes (en número superior a la veintena), para los que la retirada de basuras en estío es uno de los problemas más acuciantes.

Por otra parte, el Delegado Provincial de la Consejería de Política Territorial manifestó que se pondría en marcha la construcción de los dos vertederos de residuos previstos en cuanto esté ultimado el expediente de cesión de los terrenos necesarios a la Mancomunidad. El Delegado Provincial hizo hincapié en que los vertederos son para la Mancomunidad, y no para los Municipios, en cuyo término se ubican (Jadraque y Utande). Una vez estén los terrenos disponibles, se elaborarán los estudios y proyectos necesarios, y se determinará si la obra se realizará directamente por Política Territorial, o por la propia Mancomunidad, con la correspondiente subvención.

La reunión finalizó a media día, comentando los asistentes que la consideraban muy fructífera y positiva para los municipios de la zona, integrados en la Mancomunidad Alto Henares-Badiel, que hasta la fecha no ha prestado ninguno de los servicios para los que se creó, en el año 1987.

**Excmo. Ayuntamiento de Guadalajara**  
 RECAUDACION MUNICIPAL  
**Calendario del Contribuyente 1989**  
 COBRO EN PERIODO VOLUNTARIO  
 AGUA - ALCANTARILLADO - BASURAS  
 4.º Trimestre de 1988 — 31 de Enero al 31 de Marzo 1989  
 1.º Trimestre de 1989 — 1 de Mayo al 30 de Junio 1989  
 2.º Trimestre de 1989 — 1 de Agosto al 30 Sptbre. 1989  
 3.º Trimestre de 1989 — 1 de Novbre. al 30 Dicbre. 1989  
 IMPUESTO MUNICIPAL DE CIRCULACION DE VEHICULOS - 1989:  
 31 de Enero al 31 de Marzo  
 IMPUESTO DE RADICACION - 1989:  
 1.º Semestre — 1 de Marzo al 30 de Abril  
 2.º Semestre — 16 de Septiembre al 15 de Noviembre  
 SOLARES - 1989:  
 16 de Septiembre al 15 de Noviembre  
 CONTRIBUCION URBANA, RUSTICA-PECUARIA - 1989:  
 16 de Septiembre al 15 de Noviembre.  
 LICENCIAS FISCALES - 1989:  
 16 de Septiembre al 15 de Noviembre.  
 PASO DE CARRUAJES - 1989:  
 16 de Septiembre al 15 de Noviembre.  
 PUBLICIDAD - 1989:  
 16 de Septiembre al 15 de Noviembre.



## El Día de la Región se celebrará en la provincia de Albacete

El Consejo de Gobierno designó la provincia de Albacete para la celebración del Día de la Región, que tendrá lugar el último domingo del mes de mayo, en un lugar aún indeterminado. La Consejería de Industria y Turismo ha sido autorizada para encontrar el lugar idóneo y elaborar los actos que se llevarán a cabo.

Rafael Otero, portavoz del Gobierno Regional dijo que con la elección de la provincia de Albacete se inicia un turno por orden alfabético entre las provincias de la región para celebrar el Día de Castilla-La Mancha, una vez que esta fiesta se ha celebrado hasta ahora en cada una de las provincias.

## El Alto Tajo será parque natural

(Viene de la pág. primera)

cluido el periodo de información pública para presentación de alegaciones y finalmente se redacta el Decreto.

Todo este proceso podrá durar aproximadamente un año, según calcula Rafael Otero, quien también informó que los ayuntamientos afectados respondieron positivamente a las consultas previas a la iniciación de este expediente de declaración del Alto Tajo como Parque Natural.

La declaración de Parque Natural contiene la normativa menos restrictiva de cuantas establece la ley de Espacios Protegidos, ya que contempla que se pueden seguir con las actividades económicas tradicionales sin que se impidan los aprovechamientos caso de la madera.

Como filosofía general, el objetivo de los parques naturales es determinar una protección especial del medio y promover su divulgación.

**Términos municipales y pedanías que se incluirán en el Parque Natural del Alto Tajo**

### PROVINCIA DE GUADALAJARA

1.—CHECA	1.821,12 Has.
2.—PERALEJOS DE LAS TRUCHAS	3.215,57 Has.
3.—TARAVILLA	1.882,5 Has.
4.—POVEDA DE LA SIERRA	1.466,25 Has.
5.—PENALEN	738,75 Has.
6.—BAÑOS DE TAJO	890,00 Has.
7.—FUPELLIDA	1.237,50 Has.
8.—LEBRANCON (CORDUENTE)	1.038,75 Has.
9.—CUEVAS LABRADAS (CORDUENTE)	2.042,50 Has.
10.—ZAOREJAS	2.770,00 Has.
11.—VILLAR DE COBETA (ZAOREJAS)	1.182,50 Has.
12.—HUERTAPELAYO (ZAOREJAS)	1.223,75 Has.
13.—LA BUENAFUENTE DEL SISTAL (OLMEDA DE COBETA)	746,25 Has.
14.—HUERTAHERNANDO	1.207,5 Has.
15.—CANALES DEL DUCADO	42,5 Has.
16.—ARMALLONES	592,50 Has.
17.—OCENTEJO	302,50 Has.

SUPERFICIE TOTAL ... 22.400,44 Has.

### PROVINCIA DE CUENCA

1.—CUENCA	6.240,00 Has.
2.—BETETA	3.535,00 Has.

SUPERFICIE TOTAL ... 9.975,00 Has.

## El viernes, misa por el Duque de Cádiz

Organizado por sus amigos de Guadalajara, la madre, el hijo, el hermano de S.A.R. D. Alfonso de Borbón Dampierre, comunican que el próximo día 3 de mayo (viernes) a las seis y media de

la tarde, se oficiará un funeral por el eterno descanso de su alma, en el Santuario de la Santísima Virgen de la Antigua, por cuya asistencia quedarán profundamente agradecidos.

### Dr. Vicente Marqueta Roy

■ ENDOCRINOLOGÍA Y NUTRICIÓN ■  
(DIABETES, OBESIDAD, TIROIDES, ETC.)  
CONSULTA, previa petición de hora, al teléfono 22 59 70  
Dr. Mayoral, 8 - 2.º — GUADALAJARA

## Compre en Guadalajara con garantía

## Lá Cámara de Comercio inicia una campaña para frenar la fuerte tendencia a comprar en Madrid

La Cámara de Comercio e Industria de Guadalajara presentó el pasado lunes una campaña que, bajo el título «Fomento del Comercio Provincial», pretende corregir la tendencia de los habitantes de nuestra provincia a hacer sus compras fuera de la misma. La campaña, diseñada por la agencia de publicidad de Guadalajara «Quintuple», consiste en la difusión de 5.000 carteles, 15.000 dípticos en cuatricomía y 15.000 adhesivos, además de inserciones en la Prensa y emisoras de radio de la provincia.

La puesta en marcha se debe a los resultados de un estudio realizado, en el que se concluía que entre el 58 y el 62 por ciento de los productos que no son de primera necesidad son adquiridos fuera de Guadalajara, principalmente en Madrid, así como el 20 por ciento de los de primera necesidad.

Asimismo, se descubrieron actitudes como la tendencia a irse de compras a Madrid como excusa para pasar el día o darse una vuelta por la capital. La Cámara argumenta que el comercio guadalajareño ha experimentado una evolución que le ha llevado a ser más competitivo, a adaptarse y a presentar una oferta mejor. Consideran que el desplazamiento a establecimientos fuera de la provincia no está justificado en la mayoría de los casos, ya que el producto que se desea adquirir por lo general se encuentra en Guadalajara. También destacan que comprar en Guadalajara es más barato que hacerlo fuera, aparte de los gastos de desplazamiento. Ponen, como ejemplo, el IPC del año pasado, que en Madrid subió un 7,2 por ciento, mientras que en Guadalajara fue menor del 5,5 por ciento, lo cual supone un ahorro del 30 por ciento, en los productos comprados en Guadalajara. Otra ventaja que subraya la Cámara es el co-

nocimiento y el trato directo que brinda el comercio guadalajareño.

Los representantes de la Cámara de Comercio e Industria han recomendado a los comer-

ciantes de nuestra provincia que inviertan de forma particular para dar publicidad a sus propios establecimientos con el fin de ser conocidos por los compradores potenciales.

## En este país

### Tiempo de encuestas

Uno, que tiene sus reservas hacia los resultados de las encuestas que no vé y que no palpa; uno, que sabe que alrededor de las encuestas corre mucho dinero; y uno, que sabe que muchas encuestas que se encargan no se publican, —justo las que dicen lo contrario de lo que se apetece o en menor proporción de lo que se esperaba— empieza a orientarse hacia muestreos más vivos, más espontáneos, acaso menos técnicos, pero con un alto índice de fiabilidad, porque sus resultados pueden ir siendo constatados por el que sigue la muestra, sin posibilidad de manipulación alguna.

Escuchaba, días pasados, como lo hice en algunos anteriores, un programa de libre participación ciudadana, por teléfono, en la emisora Intercontinental de Madrid, entre 9 y 11 de la mañana del domingo. En él se plantea un tema cualquiera y los oyentes que lo desean y tienen suerte de coger libre alguna de las líneas telefónicas habilitadas, emiten su opinión.

El tema era el siguiente:

¿Cuál fue el mejor orador en el pasado debate sobre el estado de la nación?

Elecciones anticipadas: ¿sí?; ¿no?.

Entre 51 llamadas registradas, la primera cuestión se remataba del siguiente modo:

Miguel Herrero Rodríguez de Miñón, 33 votos.

Felipe González, 11.

Nicolás Sartorius, 7.

Respecto al deseo o no de elecciones anticipadas, el resultado era el siguiente:

Sí, 29.

No, 21.

No se pronuncia, 1.

Hay que matizar que, entre las 21 respuestas no, más del 50 por 100 era «para que el gobierno socialista acabe por desgastarse del todo».

El muestreo, aunque corto, reúne condiciones muy peculiares para ser tenido en cuenta.

Por un lado, participa quien quiere, de manera espontánea, sin privilegios seleccionadores o cortapisas.

Los opinantes se van oyendo unos a otros a lo largo del programa, con lo que, la defensa de sus posiciones, tiene carácter de firmeza y opinión madurada.

Hay que destacar, entre las notas tangenciales o los comentarios emitidos como justificación de opiniones, tres cuestiones:

Primera, que hubo un buen porcentaje de opinantes que confesaron haber votado al PSOE hasta ahora, pero asegurando que no volverán a hacerlo.

Segunda, que el voto frustrado del PSOE, en gran parte, se decanta hacia Nicolás Sartorius e IU, «únicos que defienden al obrero».

Tercera, la ausencia total de votos hacia Adolfo Suárez, a quien, además de no otorgar ni uno sólo, se le sometió a dura crítica, «incapaz de aportar nada nuevo a lo que de él ya sabe España».

En este mismo programa, algún domingo anterior, se planteó el tema de si se consideraban eficaces y oportunas las conversaciones de Argel con la ETA.

De 46 respuestas registradas, sólo 9 se inclinaron por el sí, manteniendo un buen porcentaje de los 37 noes, que a los autores de atentados causantes de víctimas se les debería aplicar la pena de muerte, para lo que el Gobierno debería convocar, con la mayor urgencia, el correspondiente referendun.

Y una consecuencia final: el ciudadano medio español no es apático y «no pasa» de los grandes temas nacionales. Lo único que necesita, para pronunciarse, son canales rigurosamente abiertos y rigurosamente libres. En este aspecto, puesto que se produce en directo y sin «filtros» ni selecciones a priori, la Radio se está llevando el gato al agua de la credibilidad.

¿Oirán este programa y otros parecidos quienes tienen que oírlos?

ALVAR

## Nueva ejecutiva de Químicas de UGT

El pasado día 18 de febrero se celebró, en la Casa del Pueblo de Guadalajara el congreso extraordinario provincial de Química y Energía.

Es de resaltar la coincidencia del congreso así como de la nueva ejecutiva con las tesis de la actual ejecutiva confederal y sobre todo con su secretario general, Nicolás Redondo.

La ejecutiva elegida está compuesta por las siguientes personas: Antonio Remeseiro Rodríguez, secretario general; José A. Cañeque Ortega, secretario de organización; José Parra Grajera, S. Acción Sindical; Ramón Díaz Galván, S. Documentación e Imagen; Fernando López Gómez, vocal; Lorenzo Bueno Fernández, vocal.

También fueron elegidos para el congreso federal como delegados por Guadalajara: Antonio Remeseiro Rodríguez y José A. Cañeque Ortega.

### PROPIEDAD INMOBILIARIA

RUSTICAS, SOLARES,  
TERRENOS INDUSTRIALES,  
CASAS, PISOS, NAVES,  
VALORACIONES.

— ANIBAL HERNANDEZ —





# La Caja Provincial celebra Asamblea General Ordinaria

Como cada año por estas fechas, el pasado día 17 de febrero, la Caja de Ahorro Provincial de Guadalajara, ha celebrado Asamblea General Ordinaria, a la que acudieron la práctica totalidad de Consejeros Generales representantes de todos los estamentos que integran el máximo Órgano de Gobierno de la Caja.

Presidió la sesión D. Juan José Aldana Mayor, Presidente de la Caja, a quien acompañaban en la mesa presidencial los siguientes señores: D. Carlos Torres Martínez, Vicepresidente de la Caja; D. Juan Antonio Nuevo Sánchez, Secretario del Consejo de Administración; D. Ramón Viana Gil, Presidente de la Comisión de Control; D. Antonio Alegre Rodríguez, de la Comisión de Obras Socio-Culturales; D. Manuel López Muñoz, Director General de la Caja, y D. Félix Pérez Rodríguez, Letrado-Jefe de los Servicios Jurídicos de la Entidad.

## INFORME DE DON JUAN JOSE ALDANA MAYOR

El Sr. Presidente, después de saludar a los Señores Consejeros y declarar válidamente constituida la Asamblea, inició su intervención haciendo una breve alusión al contexto en el que se ha desenvuelto el Sistema Financiero Español y el conjunto de Entidades de Crédito y Ahorro que integran el mismo.

Continúa exponiendo que a pesar de la favorable situación que están atravesando los países occidentales, existen una serie de factores (inflación, desequilibrios exteriores, tendencias alcistas de los tipos de interés) que introducen serias dudas sobre el futuro de estas economías.

La Economía Española ha experimentado, por tercer año consecutivo un crecimiento superior a los países de su entorno, debido a la renovación realizada por las empresas privadas y la incorporación de las últimas innovaciones tecnológicas, así como a la inversión extranjera, que denota el buen momento que atraviesa el país, y las favorables perspectivas que genera a corto y medio plazo. También ha influido en este aspecto el consumo privado que ha crecido a una tasa anual del 5 por 100.

Como factores negativos resalta la fuerte inflación, el déficit de la balanza comercial y la aplicación de una estricta política monetaria de control de la inflación que, para equiparar a este país con el resto de los estados miembros de la Comunidad, provoca un fenómeno alcista en los tipos de interés.

La plena integración en la Comunidad conlleva unas transformaciones en nuestro sistema financiero que requerirán la adaptación a unas normas legales en vías de promulgación, enumerando con detalle algunas de ellas.

A pesar del retroceso experimentado por el conjunto de confederadas en su excedente neto, respecto al año anterior, la Caja de Ahorro Provincial ha conseguido una tasa de crecimiento del 12,13 % respecto a 1987. Estos satisfactorios datos han permitido la obtención de un coeficiente de garantía del 5,02 % en el

- ELEVADO CRECIMIENTO EN DEPOSITOS DE CLIENTES E INVERSION CREDITICIA, QUE REBASA AMPLIAMENTE EL CRECIMIENTO MEDIO DEL SECTOR FINANCIERO NACIONAL.
- LA DOTACION A LA OBRA SOCIO-CULTURAL REGISTRA LA MAYOR COBERTURA DE ACTIVIDADES DE TODA LA HISTORIA DE LA CAJA.



PRESIDENCIA DEL ACTO

límite global, cifra que cumple todas las exigencias marcadas por la autoridad monetaria.

En el plano institucional, destacan una serie de hechos relevantes como son la firma de convenios de colaboración, expansión de la red de cajeros automáticos, colaboración con el

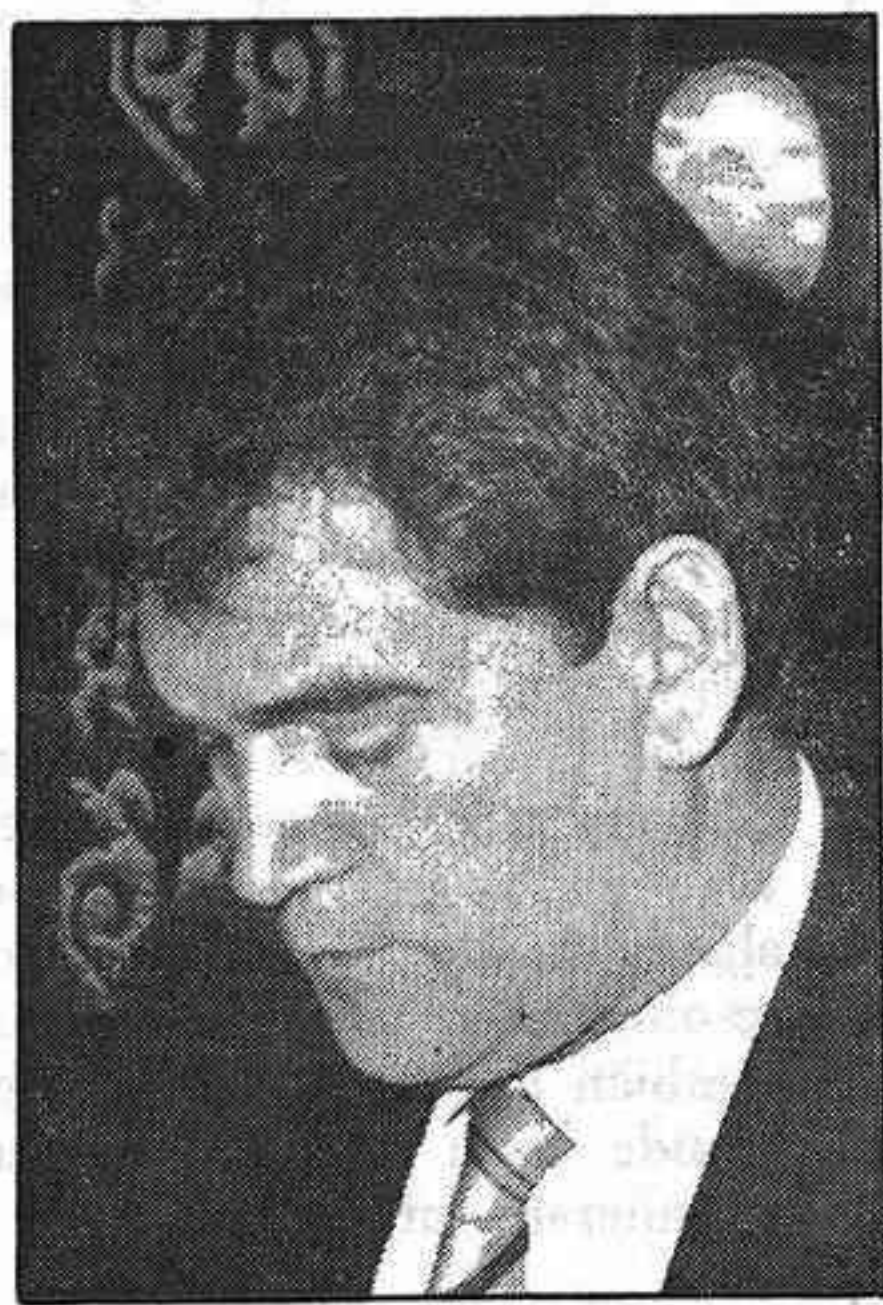

Manuel López Muñoz, director general de la Caja

INEM para cursos de formación ocupacional, nuevo horario laboral con jornada vespertina y comercialización de planes individuales, para mejor servicio de nuestros clientes.

Hace también una pequeña referencia a las actividades socio-culturales que van cobrando un ritmo de crecimiento muy considerable.

Concluye su intervención expresando su agradecimiento a todos los colectivos de la Caja que han hecho posible la obtención de tan magníficos resultados: a nuestra clientela, sin cuya confianza no podríamos trabajar cada día; a los Organos de Gobierno por su responsable labor en la gestión y planificación de la Entidad, y a los empleados por su ilusión en conseguir una Caja de Ahorro fuerte, saneada y al servicio de los intereses de toda la Provincia.

## EVOLUCION DE LA ENTIDAD.—CIERRE DEL EJERCICIO Y DISTRIBUCION DEL EXCEDENTE

El Director General presenta a la Asamblea los datos correspondientes a la Memoria, Balance Anual y Cuenta de Resultados del último ejercicio económico.

Dá comienzo su intervención adelantando que los niveles a los que la Caja llega en sus magnitudes más importantes, en cuanto a volumen de negocio, han superado en 1988 la cifra de 36.500 millones de pesetas.

El crecimiento sobre el año anterior es de prácticamente un 20 %, cuando la inflación ha sido de un 5,8 %.

Los recursos ajenos situados en 27.276 millones han crecido 5 puntos por encima de la media nacional y el crédito al sector privado provincial ha crecido un 30 %, cuando a nivel nacional el porcentaje ha sido de un 17 % sobre el año anterior.

Como conclusión de toda la actividad económica y financiera se ha conseguido un EXCEDENTE CONTABLE DE 342 MILLONES, con un crecimiento del 12,13 %. Cabe decir que en estos niveles finales a los que se llega día a día, es en donde se plasman las políticas emanadas de la propia Asamblea y las directrices marcadas por el Consejo de Administración. Este excedente neto se distribuye de esta forma:

Millones Ptas.

A Previsión Cargas	
Fiscales ... ..	48,1
A Reservas Generales ...	244,1
A Fondos Obra Social ...	50,0

Entra a considerar pormenorizadamente cada uno de los epígrafes que figuran en el informe del ejercicio económico entregado a todos los Consejeros Generales, con gran profusión de datos y análisis contable de todos ellos.

Comenta que a pesar de haberse instalado nuevas Entidades competidoras en la provincia no

ha afectado a nuestra cuota de mercado, que ha crecido y, que le Cuenta de Resultados ha mejorado en 1988 sus márgenes ordinarios, de intermediación y de explotación, incidiendo en la mejora del Excedente Contable. Estos datos, que suponen un avance del 12 % frente a un retroceso de un 31 %, por parte del conjunto de cajas, respecto al año anterior, reflejan una eficacia creciente en la gestión.

Habla también de la andadura de la Caja hasta conseguir el coeficiente de garantía actual y que en función de los 1.443 millones de recursos propios alcanzados han permitido situar dicho coeficiente de garantía en el 5,02 %, sin que haya sido preciso emitir Deuda Subordinada.

Respecto al futuro económico advierte que es especialmente problemático en cuanto a su diagnóstico: la inflación subyacente anuncia incrementos peligrosos y la eficacia de los mecanismos tradicionales de la autoridad económica está en absoluta crisis.

Advierte de la cautela que se deberá tener para conjugar el mayor crecimiento posible acorde con la generación de excedentes y propugna intensificar los esfuerzos por la mejora en la atención y servicio al cliente. Adelanta importantes y fundamentadas previsiones para 1989, transmitiendo una gran confianza en lograrlas.

## ANALISIS DE LA GESTION ECONOMICO-FINANCIERA DE LA CAJA

El Sr. Presidente de la Comisión de Control, D. Ramón Viana Gil, presenta el informe estatutario que este Órgano de Gobierno ha emitido sobre la gestión económica y financiera de la Caja correspondiente al 2.º semestre de 1988, haciendo constar que ha tenido acceso a cuanta documentación ha sido precisa para su elaboración.

El informe contempla todas y cada una de las rúbricas del balance de situación y cuenta de resultados y considera su evolu-

ción respecto al año anterior. De entre la profusión de datos y cifras aportados, destacó que el cierre del ejercicio y la distribución del excedente que se propone a la aprobación de la Asamblea, a 31 de Diciembre de 1988, presentaba estos datos, en sus epígrafes más significativos:

	Millones Ptas.
Inversión crediticia ... ..	14.008
Inversión en valores ... ..	4.768
Tesorería (obligatoria y libre) ... ..	10.829
Inmovilizado ... ..	968
Acreedores ... ..	27.678

Después de analizadas las partidas que más han merecido el interés de este informe, termina valorando positivamente los resultados conseguidos por la Caja en el pasado ejercicio, que reflejan su situación patrimonial y financiera de forma adecuada.

## LA ASAMBLEA APRUEBA EL CIERRE DEL EJERCICIO Y LA DISTRIBUCION DEL EXCEDENTE

El Sr. Presidente somete a la aprobación de la Asamblea General la memoria anual, el cierre del ejercicio y la distribución del excedente tal y como se han detallado con anterioridad, propuestas que, unánimemente, son aprobadas por esta Asamblea.

## APROBACION DE LOS PRESUPUESTOS DE LA OBRA SOCIO-CULTURAL

El representante de la Comisión Informativa Delegada de Obras Sociales, D. Antonio Alegre Rodríguez da lectura al resumen de actividades realizadas durante el ejercicio 1988 por la Obra Social de la Entidad.

Como novedad para el presente ejercicio destaca la dotación al Premio de Pintura que se ha fijado en 1.000.000 de pesetas, así como la cesión al Ayuntamiento de Sigüenza del edificio denominado «El Torreón», para instalar en él una residencia de verano



Juan José Aldana Mayor, presidente de la Caja

destinada al profesorado de la Universidad de Alcalá de Henares. También, con cargo a estos presupuestos se han comprado locales para dotar a Sigüenza de un Centro Social para la tercera edad, en colaboración con el Ayuntamiento.

El Presidente de la Comisión de Control, expone su informe sobre la liquidación del presupuesto de la O.B.S., y la Asamblea General lo aprueba.

La mesa presidencial atendió los ruegos formulados y agradeció las felicitaciones que a la Entidad fueron públicamente expresadas.

El acto quedó cerrado con la misma armonía que presidió el desarrollo de la sesión.



## El CDS se acerca ahora al PSOE

(Viene de la pág. primera)

les del CDS y AP hace escasos días. Cabrerizo dijo que el señor Bris (por el portavoz del PP) había manifestado su voluntad de llevar adelante la auditoría, sólo desde una posición de gobierno y «que yo sepa, Bris sigue estando en la oposición, luego implícitamente está diciendo que no va a prestar su apoyo a esta moción».

Interpelado sobre que el PP ha presentado una enmienda par-

cial a los presupuestos pidiendo la auditoría, fue José Manuel Calvo quien respondió: «Seguramente tendrá ocasión de demostrarlo próximamente». Se pidió a Lucio Cabrerizo más concreción sobre si el documento había sido rechazado o no por la ejecutiva centrista. El presidente del CDS se volvió a remitir a la nota aprobada por el Comité Ejecutivo (ver cuadro) puntualizando que una vez realizada la auditoría su resultado daría pie a seguir avanzando en otros temas más puntuales.

se negoció por los portavoces, por mandato de ambas ejecutivas, y a raíz de un ofrecimiento que hizo el propio CDS como quedó recogido en todos los medios de comunicación.

«La política —apostilló Bris— es una cosa muy seria y cuando se hace algo hay que saber las consecuencias que conlleva».

### CC.OO. advierte que puede haber conflictividad

(Viene de pág. primera)

hacer una movilización geográfica de los trabajadores, lo que supone una presión psicológica para ellos, que puede calificarse de terrorismo empresarial».

Los dirigentes de CC.OO., respecto a las actuales relaciones entre este sindicato y UGT, manifestaron que «a nivel general, existe una plataforma unitaria para la negociación colectiva, con un buen marco de acción, y es previsible que acudamos unitariamente al primero de mayo. Hay diferencias —prosiguieron— entre nosotros, pero estamos unidos para movilizar a los trabajadores». En Guadalajara, concretamente, UGT y CC.OO. están negociando conjuntamente en algunos sectores, aunque no se celebran reuniones periódicas entre los secretarios provinciales respectivos».

### CONFLICTO EN LA JUNTA

Por lo que respecta a la Junta de Comunidades, Máximo Díaz, responsable de Administración Pública de CC.OO., anunció la pasada semana en Guadalajara que su sindicato convocará paros de dos horas en las dos primeras semanas de marzo entre el personal laboral de la Junta de Comunidades. Según este sindicato, las negociaciones con la Junta están bloqueadas sobre la reivindicación de este sindicato de subir el 4 por 100 y un 2,6 por 100 más sobre la base salarial de los menos favorecidos. El conflicto afectaría a unos 3.000 trabajadores.

En relación al personal fijo de la Junta (unas mil personas), Díaz aseguró que la Junta seguía sin negociar las bases del nuevo concurso de méritos que la Administración Regional debe promulgar al haber fallado en contra la Audiencia Territorial sobre el que había promulgado.

### — NECROLOGICA —

—En Madrid, víctima de rápida y cruel enfermedad, ha fallecido D. Mariano Pérez Pardo Muñoz, persona que gozó, durante toda su existencia, de relevante prestigio en nuestra provincia, y en especial en el sector agrario.

Nacido y residente en Aranzueque, fue alcalde de esta localidad, para pasar más tarde, en sucesivos nombramientos, por la presidencia de la Diputación Provincial de Guadalajara, la presidencia del Consejo de Administración de la Caja de Ahorro Provincial, el Gobierno Civil de Badajoz y la presidencia del FORPPA.

Descanse en paz tan ilustre alcarreño, y reciban sus familiares el testimonio de condolencia de esta Redacción, en la que siempre fue considerado como un extraordinario amigo.

## Irizar seguirá

Dieciocho días después de que los portavoces del PP y CDS, José María Bris y José Manuel Calvo, respectivamente, firmaran una «propuesta de acuerdo para el Gobierno del Excmo. Ayuntamiento de Guadalajara» (sic), el presidente en funciones del partido centrista, Lucio Cabrerizo, anunciaba ante los medios de comunicación —y en presencia de José Manuel Calvo— que la ejecutiva provincial del partido iba a ofrecer al Equipo de Gobierno Socialista el desbloqueo de la crisis, a cambio de la adopción de una serie de medidas que serán aprobadas el próximo jueves.

La dirección del CDS, tal y como se esperaba, no ha tomado en consideración el documento firmado por su Portavoz ya que seguir profundizando en él llevaría irremediadamente a una moción de censura y la dirección provincial del CDS —lo dijo Cabrerizo en la rueda de prensa— no quiere mantener alianzas y pactos con ninguno de los grupos. Por lo menos a nivel formal y con papeles por medio.

Es una lástima que el CDS no haya clarificado su estrategia desde el primer momento (su anterior presidente, Ruiz Castillo dijo que estaban dispuestos a negociar e incluso gobernar con cualquiera de los dos partidos, si había acuerdo), porque así habría evitado el sofoco político de su portavoz municipal, José Manuel Calvo. Este último —cumpliendo el mandato de su ejecutiva— negoció una «propuesta de acuerdo para el Gobierno del Ayuntamiento» (sic), la rubricó —una imprudencia, según dijo Cabrerizo a los compañeros de la SER— e inmediatamente supo que había firmado en barbecho. Ignacio Andarías, el responsable de prensa del CDS, ya anunciaba en un artículo publicado el lunes día 20, tres días después de la firma del documento, que el CDS «terminará presentando un documento alternativo», lo que se mire por donde se mire es una desautorización a la labor de su Portavoz. ¿Para qué tanta negociación!

Una vez descartado el pacto con el PP, la ejecutiva centrista va a presentar a los socialistas el anunciado documento alternativo, que en buena lógica es lo que debería haber hecho desde hace tiempo en lugar de haber estado dos meses mareando la perdiz. Y es que, si bien es cierto —como dice Cabrerizo— que el CDS no es responsable de la crisis municipal, que en primer lugar compete al que gobierna, en estos momentos no le queda otra salida política. Su situación es distinta a la del PP e IU.

El Partido Popular se ha opuesto a los presupuestos porque era una ocasión pintiparada, además, para atacar frontalmente al Equipo de Gobierno. Dijo que no aprobaba los presupuestos pero buscó una salida alternativa, política: derribar a los socialistas mediante una propuesta de acuerdo con el CDS, que Bris firmó y su ejecutiva ratificó.

IU, por su parte, ofreció su apoyo a los socialistas aunque fuera a cambio de algunas medidas ciertamente radicales, que no aceptaron los socialistas.

¿Cuál es la salida política del CDS, al no ratificar el gobierno con el PP?. Pues negociar con el PSOE que, a pesar de los «sustos» que ha recibido, se ha convertido en la única alternativa de poder posible en el Ayuntamiento de Guadalajara.

El CDS, por segunda vez en la legislatura, ha dado «calabazas» al PP en su deseo de gobernar en coalición. Si alguna vez hubo alguna especulación sobre si se presentaría o no alguna moción de censura en esta legislatura, parece que la resolución de esta crisis la ha despejado del todo. O mucho cambian las cosas a nivel nacional, o Irizar seguirá siendo el alcalde hasta final de su mandato por muchos «sustos» que le quieran dar.

S. BARRA

## La Ejecutiva del CDS ignoró lo firmado por su portavoz

El Comité Ejecutivo del CDS, reunido el lunes día 20, examinó el documento firmado por José Manuel Calvo (CDS) y José María Bris, que en nota de prensa del CDS se titula como «Propuesta de adopción conjunta de medidas en materia de saneamiento financiero y racionalización administrativa del Ayuntamiento de Guadalajara». Como nuestros lectores saben, porque el documento fue publicado en primicia por FLORES Y ABEJAS, el texto original del documento venía encabezado por la siguiente frase, escrita en mayúsculas: «Propuesta de acuerdo para el Gobierno del Excmo. Ayuntamiento de Guadalajara, suscrito entre el Partido Popular (PP) y el Centro Democrático y Social (CDS)».

La declaración oficial del CDS comienza con el siguiente punto: «Considerando que la auditoría que clarifique la situación económica es imprescindible para poder articular medidas de actuación posteriores en los diversos ámbitos sectoriales, se aprueba la realización de la misma en los términos contenidos en el Documento de trabajo previo, a reserva de las precisiones que estimen necesarias los técnicos competentes».

En un segundo punto, se condicionan conversaciones posteriores a la terminación de la auditoría, aunque no para gobernar conjuntamente el Ayuntamiento sino para corregir y mejorar la gestión socialista: «Consecuentemente, una vez realizada la Auditoría y clarificada exactamente la

situación real del Ayuntamiento, se proseguirán las conversaciones con el Grupo Popular para la adopción de medidas conjuntas de actuación en los diversos sectores, con el objetivo de corregir y mejorar, desde nuestra posición, la gestión del Equipo de Gobierno municipal socialista de la Capital».

La declaración termina con un tercer punto en el que se dice que «esta postura no excluye, antes al contrario, nuestra voluntad de coordinación y de consenso en la actuación municipal con los restantes grupos del Ayuntamiento».

La resolución oficial del CDS no considera, por tanto, tal documento como una propuesta de acuerdo para el gobierno conjunto de PP y CDS, aunque el texto original firmado por José Manuel Calvo y José María Bris comenzaba de la siguiente manera: «El presente acuerdo entre el Partido Popular y el Centro Democrático y Social tiene como objeto la asunción conjunta por ambas formaciones políticas del gobierno del Ayuntamiento de Guadalajara (...)».

En la cláusula adicional del mismo se decía que «las fórmulas de gobierno que se adopten deben ser establecidas en el más breve plazo posible, dadas las circunstancias en las que actualmente se encuentra el Ayuntamiento» y finalizaba diciendo que «este acuerdo municipal entre ambos grupos se eleva a los órganos competentes de los partidos para su estudio, análisis y decisión definitiva».

## José María Bris:

### "Que digan la verdad"

El portavoz municipal del PP, José María Bris, se mostró «sorprendido» por las razones expuestas por el CDS en rueda de prensa. En declaraciones a FLORES Y ABEJAS, dijo que ellos entienden que un partido tiene perfectamente legitimidad para hacer pactos con cualquiera pero «lo que nunca se debe hacer es decir cosas que no son verdad para confundir a la opinión pública». En este sentido, José María Bris aseguró que nunca el CDS dijo que la auditoría era una condición previa para ratificar el acuerdo al que llegaron ambos portavoces, y que es «falso que

nosotros no queramos la auditoría, ya que iba incluida en el documento que aprobamos e independientemente de ello presentamos una enmienda parcial a estos presupuestos para que se incluyera».

Bris tampoco admite el argumento de que el CDS tenga que desbloquear la situación porque los partidos mayoritarios no han presentado alternativas: «La nuestra estaba clara y consistía en asumir el gobierno conjuntamente con el CDS, ya que no es un problema sólo de presupuestos municipales. Son ellos los que no ratifican un acuerdo que

### ■ APARECE UN JOVEN AHORCADO

Un joven de 21 años, Juan Luis Frutos, vecino de Guadalajara, apareció ahorcado en circunstancias extrañas en el tendedero de una vivienda con acceso a la calle Cifuentes, junto a la tapia del viejo campo de fútbol. El descubrimiento del cadáver lo hizo un vecino que en esos momentos se afeitaba junto a la ventana, y que salió a la calle aterrado a comunicar el hallazgo. En la cuerda utilizada se había introducido un calcetín. Al parecer, el óbito se produjo durante la madrugada del sábado al domingo.

Ni la policía ni el Gobierno Civil han dado detalles sobre las circunstancias en que se produjo la muerte y que ha originado un hervidero de rumores en la ciudad.

## Bono: dos días en Guadalajara

El presidente de la Junta de Comunidades, José Bono, tiene previsto realizar una serie de visitas por las localidades de la provincia. Comenzará su itinerario hoy miércoles con la entrega de diversas viviendas en Guadalajara capital sobre las diez de la mañana. Más tarde, a las 1.30, inaugurará la carretera Poveda-Taravilla. A las cinco de la tarde, hará un recorrido por Alustante. El día 2 realizará visitas a distintas localidades: a las diez estará en Esplegares, a las once en Sacedorbo, a las doce en Ocentejo, sobre la una visitará Canredondo y a las dos terminará su viaje en Torrecuadrada.