



# EL DECANO

de Guadalajara

Director: Salvador Toquero ♦ 10 de Julio de 1991 ♦ III Epoca Nº: 3.898 ♦ Redacción y Administración: Luis de Lucena 2.2º ♦ 21 15 67 Fax: 22 89 11 ♦ 75 Pts.

## Bono, otros cuatro años Presidente



ALVARO RUIZ

**José Bono Martínez, Reelegido Presidente de la Junta de Comunidades de Castilla - La Mancha para el cuatrienio 1.991 - 1.995. Vea amplia información de su investidura en página 15**

## Izquierda Unida: Permanecer y Trabajar



## La ciudad, invadida de moscas

Este verano, llegado de manera irregular, viene acompañado de la servidumbre de la mosca, ese insecto que molesta lo suyo, que hace fruncir ceños en su posar o revoloteo sobre los alimentos y que obliga al palmetazo - no siempre certero- cuando se desliza por nuestra piel. Guadalajara, por la climatología o porque somos un tanto descuidados en el aseo urbano, "disfruta" en este mes de julio de una verdadera invasión de estos volátiles. Lo contamos con más detalle en página 8.

## La Nuclear Trillo I, dispuesta para reanudar su producción eléctrica

Después de permanecer inactiva desde las 12,30 del pasado día 4, se espera que, en no más de 24 horas - redactamos esta noticia mediada la tarde del lunes, próximos al cierre de edición- pueda reanudar su producción de kilovatios la Central Nuclear Trillo I. En el momento de contrastar la información, la central, cumplido el tiempo necesario de criticidad (calentamiento del reactor), quedaba acoplada, poco después del mediodía del lunes, a la red nacional, esperándose la puesta en producción en el tiempo anunciado.

## ¿Aparece una nueva puerta de la Guadalajara amurallada?

Apareció en el gran foso que se excava para construir el aparcamiento de Santo Domingo. Hay que fijarse en la fotografía, pero ahí está el arco de medio punto, en ladrillo, al que un cinturón de hormigón armado sujeta en la clave. En la mañana del lunes, la Alcaldesa, acompañada de un grupo de técnicos se personaba en las obras. No hay un dictamen exacto, pero pudiera ser una de las salidas de la ciudad amurallada (hacia La Mina), y no la que sería Puerta del Mercado, que debía estar a nivel de superficie.

FOTO: VALENZUELA

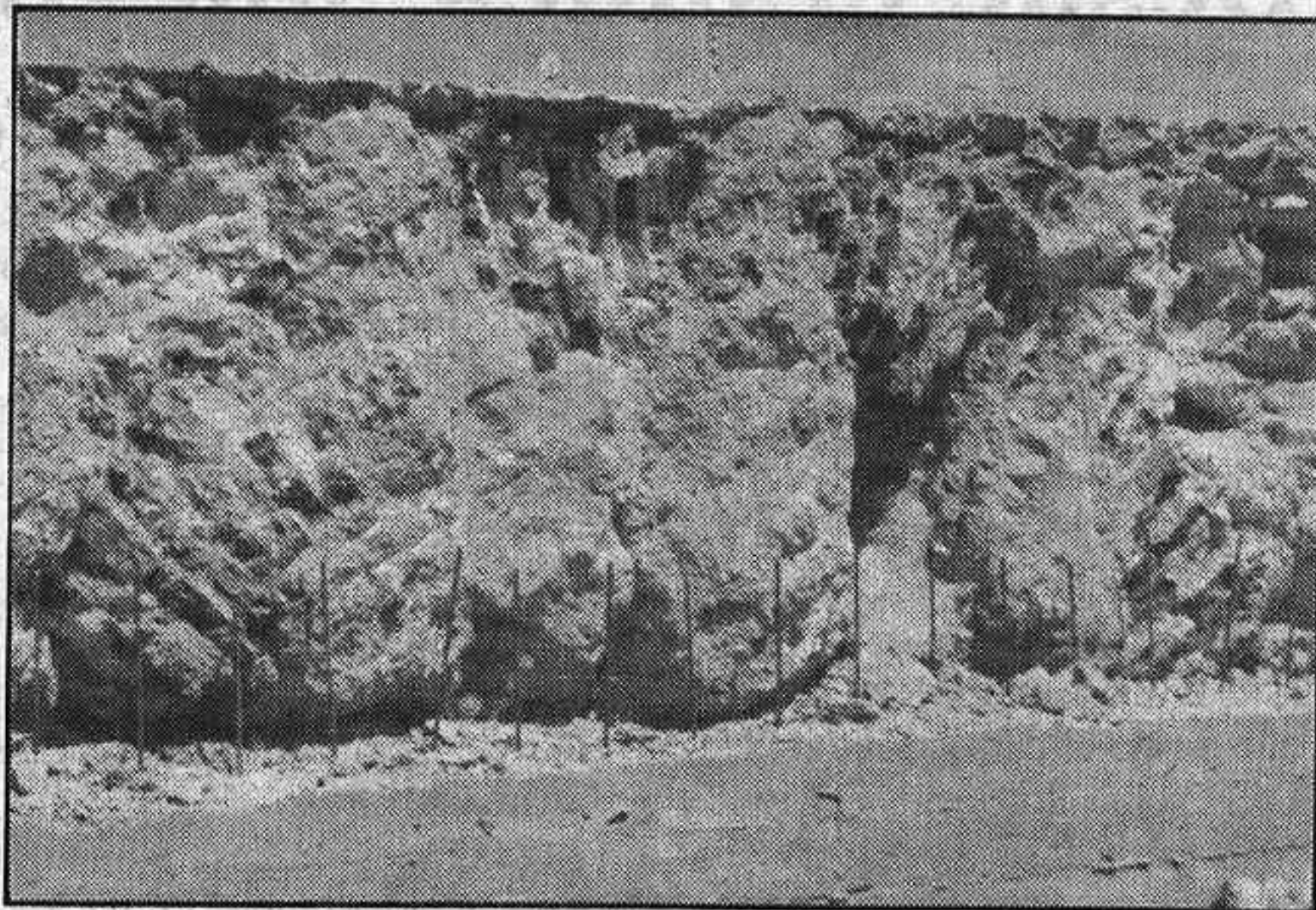

**Permanecer y trabajar parecen ser las líneas de conducta del grupo de IU al frente de los destinos municipales. Según informamos en página 9, los actos demostrativos de su "ejercicio" se van sucediendo. Uno de ellos es "tomar tierra" en el problema del Campo "Pedro Escartín". Elvira Moreno, acompañada del presidente Laso, visitó el lunes las instalaciones, que presentan el lamentable aspecto que parcialmente recoge la foto de Valenzuela.**

**FIAT**  
Concesionario Oficial  
autotres, s. a.  
C/. Francisco Artio, 16.  
Tel: 21 29 00. GUADALAJARA

**SU HIPER**  
**GALEFRUT**  
C/. Capitán Arenas, 13 y 15  
Teléfono 22 03 55  
GUADALAJARA

**ARAGU**  
PROMOCIONES INMOBILIARIAS  
Avda. de Castilla 25-b ☎ 21 15 34 - 21 19 27

PISOS Y GARAJES  
APARTAMENTOS  
VIVIENDAS UNIFAMILIARES  
LOCALES COMERCIALES  
LA MEJOR CALIDAD  
AL MEJOR PRECIO

**HORARIO DE VERANO**  
De 9.30 a 13.30 y de 16.30 a 20.00

**CENTROPTICO**  
**CAREN**  
TODODISION  
Teléfono 22 84 38



## Luces de Bohemia

### Arroz para un año y árboles para diez

**N**i aplicando la purga de Benito es tiempo suficiente para efectuar un análisis mínimamente significativo y riguroso de la gestión de Blanca Calvo al frente de la alcaldía de Guadalajara pues aún no ha cumplido, siquiera, un mes en el cargo y apenas ha tenido margen para contestar las cartas de felicitación que haya podido recibir. No obstante, la Alcaldesa-Presidenta no ha querido renunciar a determinados gestos políticos "de urgencia" como han sido abrir de par en par la puerta principal del Ayuntamiento, dictar algún bando de agradecimiento e intención más que administrativo y recorrer todos los barrios de la capital para oír y ser oída, para ver y ser vista.

De estos gestos y de sus propias manifestaciones se desprende que Blanca Calvo está dispuesta a agotar legislatura con sus 3.300 votos detrás y sus dos concejales a los lados, lo que sin duda representa un diseño político atípico que convertirá al Ayuntamiento de Guadalajara en centro de curiosa atención para los observadores políticos en particular y los ciudadanos en general, si es que aún queda algún ciudadano al que le produzca curiosidad y atención cualquier cosa relacionada con los políticos.

Sin entrar a valorar las causas que han llevado a la corporación municipal de Guadalajara a la extraña situación actual, ni las consecuencias políticas que puedan derivarse de ella, si quiero advertir de los peligros que conlleva para el desarrollo a medio y largo plazo de una ciudad el hecho de que la corporación que la administra y gestiona viva en un indeterminado periodo de provisionalidad.

Guadalajara, a la par que Tarragona, ha sido la capital de provincia española que más ha crecido proporcionalmente en población en los últimos 20 años, y sus perspectivas de crecimiento demográfico continúan siendo altas - el corredor del Henares corre que es una barbaridad - factor que precisa de una adecuada planificación a medio y largo plazo si no queremos seguir en la improvisación y hasta la chapuza que, en buena medida, han acompañado el crecimiento de la ciudad en los últimos años. No es lo mismo resolver el día a día de una ciudad - con el voluntarismo casi puede parecer que basta - que adelantarse a los días que a esa ciudad le habrán de venir; desde la provisionalidad que conlleva la precariedad, difícil se me antoja acometer proyectos y programas más allá del corto plazo.

Dice un proverbio chino que si planificas para un año, siembra arroz; si planificas para diez, planta árboles; pero, si planificas para cien años, educa a tus hijos. Que Guadalajara no se convierta en un arrozal.

☑ JESUS OREA.

## La lezna

**E**l siglo XX era un recién nacido y Antonio Machado adjuraba de la España de charanga y pandereta. El siglo XXI esta a punto de nacer y me tengo que tragar que no hay más verdad en España que Lola Flores, Rocío Jurado y la Pan-taja.

Cuando era poco más que un niño las jóvenes de mi edad me enseñaron, a veces con algo más que razones, que ellas no eran objetos, ni porcelanas y que tenían los mismos derechos que cualquier machito de turno. Hoy me encuentro que el espejo social de la mayoría es la mujer pura-

### Mugre

mente objeto, que además hace alarde continuo de su estúpida condición.

De otras cosas que aprendí, como el idealismo, la justicia, la solidaridad o la honestidad, para qué voy a contarles donde se han quedado en un país donde te llaman gilipollas si no te has enriquecido estafando o vendiéndote al mejor postor. No se dónde ha quedado la razón, tampoco dónde la inteligencia, el aprecio a la propia dignidad o siquiera en qué lugar hemos perdido el sentido como anegado por esa

espantosa ramplonería, que ya ni siquiera se disfraza, que se apodera de todos los ámbitos de nuestra vida cotidiana.

Las folklóricas, la jet, los parásitos, los pijos, los aristócratas de oropel, los charlatanes, los especuladores, cualquier sinvergüenza con pedigrí social y, en suma, las verdaderas caspas y mugres de nuestra sociedad parecen ser el escaparate en el que mira y se mira España.

Pues hay que decir ya que es un escaparate ante el cual la única actitud decente es romperle a pedradas. ☐

"CHANP"  
PEREZ HENARES

## BURBUJAS

### Laureano cumplió

Como recordarán nuestros lectores -en mayor medida, los seguidores de la página de EL ROLLO-, en el pasado número y en la citada sección hablábamos del problema de los becarios de los viajes a Inglaterra organizados por la Junta, y su incompatibilidad con los exámenes de Selectividad.

Pues bien, no sabemos si el citado artículo habrá ayudado, pero el hecho es que nuestro protago-

nista, Roberto Gómez, nos ha comunicado que la Delegación de Cultura le ha resuelto el problema y podrá marcharse a las Islas Británicas en el mes de agosto. De los otros trece no sabemos nada, mas seguro que también se les acoplará debidamente.

Laureano -el delegado de Cultura- cumplió con su promesa. Nos alegramos.

### Vamos a quitar colgajos

Pasaron las elecciones; pasó el certamen nacional de Teatro "Arcipreste de Hita", pasaron algunos otros acontecimientos, pero aún permanecen, por calles y parques, algunos colgajos de su propaganda. ¿Nos quiere decir alguien qué pintan a estas alturas? ¿vamos a "disfrutar" todavía mucho tiempo de su arrumbada actualidad? Aquí, como en Política, se ve que es más fácil poner que quitar.

## Desde el lunes, nuevo curso de la Fundación Cánovas del Castillo

El pasado lunes dio comienzo, en el complejo "Príncipe Felipe", un nuevo curso de la Fundación "Cánovas del Castillo, Universidad Euro-Americana de Verano "Marqués de Santillana", con patrocinio de la Diputación Provincial.

Intervenían ese día Rogelio Baón, que dirige el curso, Victor Pérez Díaz, sobre "La Sociedad Civil" y José Luis Yuste Grijalba, sobre "La Sociedad Civil en España".

El martes lo hacían Francisco Laporta, sobre "La precariedad del individuo en la Sociedad Civil y los deberes del Estado Democráti-

co", y Alejandro Muñoz Alonso, sobre "La información en una sociedad libre".

El resto del programa tiene estos ponentes y temario:

Miércoles 10 de Julio.  
11.00 h. - "El derecho de fundación en España". Por José Luis Alvarez Alvarez.

17.00 h. - "Empresa e impulso social". Por Antonio López Fernández.

Jueves 11 de Julio.  
11.00 h. - "La apropiación de lo

público por el Estado". Por Andrés Ollero Tassara.

17.00 h. - "La recuperación de la iniciativa social de las funciones públicas: Desregulación y Reprivatización". Por Gaspar Ariño Ortiz.

Viernes 12 de Julio.  
10.30 h. - "La privacidad ante el Poder del Estado Contemporáneo". Por Rogelio Baón Ramírez.

Mesa Redonda con la participación de los intervinientes de: José Manuel Margallo, Miguel Angel Cortés, Fernando Díaz Moreno, Ignacio del Río y Antonio Jiménez Blanco.

**RESTAURANTE BAR FAMY**  
DEGUSTE NUESTRA COCINA  
Cuesta San Miguel Nº 5. GUADALAJARA Tfno.:231190

**Serigrafía**  
Reclamos Publicitarios  
Tlf.: 23 29 96 - 21 25 34

**- IMPRENTA**  
Revistas, Facturas, Albaranes, Carteles, Programas de fiestas, Catálogos, etc..

**- SERIGRAFIA**  
Adhesivos, Rotulación de vehículos, Impresión sobre todo tipo de materiales  
- Suministros de papelería a oficinas





# La Noria

## Mucho "ruido" y pocas "nueces"

**E**l llamado juicio de los GAL ha entrado en la que será su última fase. Tras las pruebas periciales y algún careo que pueda practicarse, el Ministerio Público, las acusaciones particulares y la defensa procederán a establecer y razonar sus conclusiones definitivas. Después, en septiembre, cuando los calores del verano y las vacaciones no sean ya otra cosa que recuerdos, habrá sentencia con visos de ser recurrida, por la parte que pierda o que no quede conforme con su contenido, y vuelta a empezar, aunque desaparezca el "espectáculo". Cualquier día, cuando menos lo esperemos, aparecerá la decisión final en lo de Amedo y Domínguez.

Pero eso será luego; lo que interesa, lo de ahora, es esta primera sentencia que, quiera o no, condiciona en buena parte la segunda, porque lo que quede atado y bien atado en la primera tiene muchas posibilidades de resultar inamovible.

Esta claro que en el juicio contra Amedo y Domínguez, e indirectamente contra el GAL, están desarrollándose otros dos en paralelo. Uno, el de los políticos, el de los medios de comunicación, el de los opinantes con posibilidad de dar publicidad a su pensamiento. Otro, el que sería el tercero, el del Pueblo que vota, que paga la "renta", que va de vacaciones si puede o que está en cualquier lista de espera para la necesaria operación, si es que no se ha muerto antes de que le llegue el turno.

En el juicio de los doctos, de los opinantes se advierte una

muy generalizada sospecha de que "aquí hubo gato encerrado", de que Amedo y Domínguez han estado mucho más cerca de los "Gal" que lo que han negado, y que el Gobierno y la élite policial saben mucho más de lo que han dicho, que ha sido prácticamente nada. Otra cosa es el juicio que les merezca esa falta de claridad y las consecuencias que de ello puedan derivarse.

Por último, en el tercer juicio, en el de la ciudadanía, por lo general, y aunque tenga una reducida manifestación expresa, hay mucho guiño de complicidad, mucha sonrisa de disculpa y algún que otro juicio favorable hacia los policías y hacia quienes han hecho posible la existencia de los GAL. ¿O es que no hemos oído los comentarios que se han hecho cuando las barbaridades del Cuartel de Vich o las más recientes de los paquetes-bomba en Madrid y Sevilla?. No se ha olvidado que el propio Felipe González, en un golpe de sinceridad que le honra, afirmó un día que la defensa del orden, la paz y el estado de derecho, cuando no era posible de hacer en superficie podían utilizarse los "desagües". Y no nos olvidemos que a la política de alcantarilla y de cloaca de la ETA, la política de "desagüe" del GAL le vino como horma al zapato.

Desconozco, como es natural, cuál vaya a ser el resultado final de la sentencia, aunque tengo la impresión de que no va a ser lo riguroso que desean las acusaciones particulares, HB, las coordinadoras por-amnistía, los impulsores de la alternativa KAS o algún clérigo al que se adivina el pistolón separatista bajo la sotana. Se han movido, a lo largo del juicio, demasiados "hilos" para construir el "tejido" de la ansiada verdad in-

apelable. El Tribunal que juzga, además de "hilos", busca evidencias, y aquí, de éstas, entre silencios protegidos por la ley, negativas, ausencias de testigos y contradicciones, aparecen muy pocas, y ninguna que lleve, con absoluta certeza, a una conclusión: que Amedo y Domínguez, con fondos y permiso del Estado, organizaran, armaran y pagaran el GAL y sus actividades terroristas contra HB y ETA.

Los señores magistrados, al tiempo de formular e instrumentar su veredicto, van a encontrar mucho más "ruido" que "nueces", y no porque estas no hayan existido, sino porque se han hurtado hábilmente. Cuando no existe absoluta, contrastada y reconocida certeza, la postura más justa, más hábil y que menos horada la conciencia, es la de aflojar y eludir. En mi opinión, esto es lo que, más o menos, va a suceder, sin que la previsión apunte a una absolución total, porque el "lfo" ha tenido internacional repercusión y hay que cubrir algunas apariencias.

Y una cosa más. El Pueblo, el del tercer juicio, no se va a rasgar las vestiduras. Son muchas, muy profundas y muy dolorosas las heridas abiertas por el terrorismo de ETA en las entrañas de la conciencia nacional, como para venirle con prédicas de estricta justicia y estricto rigor para quienes dejaron para siempre en silencio algunas pistolas asesinas.

Cuando entran en juego "desagües" y "cloacas" no se puede pedir que lo que por allí circula huelva a rosas. □

SALVADOR TOQUERO.

# La Semana

## La coartada

**D**urante la pasada legislatura, se pasaron los señores municipales de Guadalajara mareando a la perdiz y gastando tinta en los periódicos -generosos nosotros- debatiendo sobre el tipo de auditoría que había que realizar en el Ayuntamiento de Guadalajara, para cumplir con el programa electoral del CDS, que por entonces "partía el bacalao" con sus tres concejales. Al final, los partidos mayoritarios- PP y PSOE- les hicieron una jugada envolvente a los centristas y se aprobó solicitar la auditoría al Tribunal de Cuentas. El Ayuntamiento, de esta forma, se lavaba la cara ante la opinión pública, haciéndonos creer que estaban dispuestos a ser auditados, pero en la práctica se metía a la auditoría en una vía muerta, la del Tribunal de Cuentas. No es que el digno tribunal del Reino no pegue un palo al agua y sus funcionarios se pasen la jornada haciendo crucigramas, todo lo contrario. Sucede que el Tribunal está agobiado con el trabajo ordinario y no tiene capacidad ni medios para meterse en investigaciones extraordinarias. No hace falta decir que la auditoría solicitada al Tribunal nunca llegó a realizarse.

Saco a colación esta pequeña historia municipal, porque el Tribunal de Cuentas vuelve a estar de actualidad al haber sido elegido para realizar la presunta financiación ilegal del PSOE que, una vez más, tiene su origen en los trabajos realizados por la prensa independiente de este país, que viene inundando de pruebas, facturas y documentos sus páginas durante los últimos meses. El Tribunal de Cuentas del Reino se vuelve a utilizar como tapadera del poder político e instrumento para salir al paso del clamor en la opinión pública, que ha sido escuchado, legítimamente, incluso por la más alta instancia de la nación, con la sorpresa de parte de esa clase política que se cree en posesión del ejercicio exclusivo de la opinión.

Flaco favor se hace al Tribunal de Cuentas, que es una institución del Estado, encomendándole una labor para la que no tiene medios ni está capacitado. Si alguien cree que con una simple investigación de tipo contable puede salir a relucir la supuesta financiación ilegal del PSOE, es que se acaba de caer de un guindo. Ni los partidos, ni cualquier empresa que comete un presunto fraude, registra tales asientos en la contabilidad oficial, sino en otra contabilidad B o paralela, que nunca llegará a poder del Tribunal de Cuentas.

Sabiendo que esto es rigurosamente cierto, podría sorprender la tibia reacción de los partidos de oposición ante este tema, si no fuera por la sospecha general de que el que más y el que menos guarda porquería debajo de la alfombra y hay serio miedo a que alguien tire de ella. Ello nos lleva directamente a la Ley de Financiación de los Partidos Políticos, y a la absoluta necesidad de cambiarla si queremos que la sospecha de corrupción generalizada desaparezca en la opinión pública de este país. El problema es que son los presuntamente implicados, quienes deberían acometer esa reforma.

P.D. El equipo de Gobierno de IU ha manifestado que está realizando las operaciones oportunas para llevar a cabo una auditoría en el Ayuntamiento sobre los últimos cinco años de gestión. Sería muy triste que, una vez más, todo vuelva a quedarse en agua de borrajas. □

SANTIAGO BARRA





# CARTAS

## Campana de verano de la Unión de Consumidores

La Unión de Consumidores de Castilla-La Mancha en Guadalajara UCE ha iniciado como todos los años con la llegada del verano una Campaña Informativa.

Quince años informativos tendrán lugar durante el mes de Julio en la provincia, y se distribuirán cerca de cinco mil folletos con recomendaciones y consejos a cerca de piscinas, gasolineras, talleres de reparación, restaurantes y cafeterías, agencias de viajes, productos alimenticios, productos congelados, helados, medio ambiente, así como las academias de verano, y el lugar donde poder reclamar si se encuentra con problemas ante cualquier situación.

La Unión de Consumidores hace un llamamiento a los profesionales afectados para que hagan un esfuerzo más para conseguir una calidad de vida acorde con el precio que el ciudadano paga por los servicios prestados. Así como a los usuarios, que dentro del respeto que merece todo trabajador exija la máxima calidad y cumplimiento de cuantos servicios concierte, no admitiendo situaciones que puedan poner en peligro su salud o el bienestar de esos días festivos.

Igualmente la Unión de Consumidores de Guadalajara espera la colaboración de todos para hacer posible el bienestar colectivo evitando todo lo que puede suponer molestias para los demás.

Unión de Consumidores de Castilla - La Mancha

## Quejas de la UGT

Desde la Unión general de Trabajadores (UGT) queremos hacer llegar a los ciudadanos y trabajadores de Guadalajara en antagonismo y la forma de actuar más propias de otra época, ¡qué por suerte no es la más cotidiana en el momento actual del resto de las entidades o empresas de nuestra provincia! que sigue priorizando en la Caja Rural de Toledo.

En fechas recientes se convocaron por parte de la Unión General de Trabajadores de Guadalajara, Elecciones Sindicales en la Caja Rural de Toledo, al

objeto de elegir los representantes de los trabajadores.

Nada más iniciarse el proceso, nos encontramos con la paradoja de que la Caja excluye del censo electoral a más de la mitad de la plantilla de la misma. Hecho éste que es reclamado al momento por la UGT, siendo admitido por la Mesa Electoral la inclusión en el censo del trabajador Jesús de la Torre Polo. La sorpresa y las formas no acordes a la realidad democrática de nuestro país surgen el pasado día 1 de julio, cuando dos de los candidatos de la UGT (Jesús de la Torre Polo y Angel Sanz Pérez) son despedidos y cesados en sus puestos de trabajo por la Caja Rural de Toledo en un intento de evitar que los trabajadores ejerzan un derecho democrático como es el elegir a sus representantes.

La Caja Rural de Toledo alude todo tipo de despropósitos para despedir a estos trabajadores, cuatro días antes de que se celebren las Elecciones Sindicales.

La UGT no puede ni va a permanecer impasiva ante los modos y las formas de actuar de la Caja Rural, no acordes con la sociedad democrática de la que disfrutamos.

Victor Manuel  
Cabeza López.  
GUADALAJARA. UGT.

## Castillos en el Señorío de Molina

Muy Sr. Mío:

Me permito molestar su atención en mi calidad de oriunda de esa tierra y concretamente del Señorío de Molina y su Tierra, Zona denominada La Sierra, la que conozco por haber nacido mi madre en la capital y donde he pasado muchas temporadas de vacaciones en mi niñez.

Casualmente y por mediación de un amigo compañero de trabajo se me entregó un ejemplar del Semanario INTERVIU, de la tercera semana de Mayo núm. 784 en el que se publica un detallado artículo sobre el tan famoso históricamente Castillo de Molina de Aragón, construido por los Lara, en el siglo XII, primeros Señores de Molina, y

en el que se señala que: "Los vecinos de Molina de Aragón defienden nuestro castillo, hoy en venta pública". "Un japonés puede comprar nuestra historia".

Me ha satisfecho el contenido de tal artículo periodístico firmado por don Andrés Sánchez, ahora bien, conociendo la Zona por las razones antes dichas, me produce verdadera extrañeza el que se cite a los numerosos castillos de la Zona (nueve), y solamente se hable de dos: el de don Antonio Polo Zanz (Zafra) y el de "los Ruiz", dejando en el tintero a los demás, entre ellos, el de Castillnuevo, Estables (que por cierto alguien lo incendió), Embid (alguien lo ha dejado hundir), Torre de Chilluentes (en un descampado), etc., y muchos más que mi madre no recuerda.

Hablar de los "Ruiz", en la forma tan inelegante que se cita no lo puedo comprender, y máxime cuando en el Señorío de Molina de Aragón y su Tierra existen decenas de familias que tienen más de cuatro y seis veces dicho apellido, en el caso que se alternasen los correspondientes al padre y la madre, y por el contrario, a los otros mencionados en el artículo se les cite con su nombre y apellidos.

Todo ello señor Director de EL DECANO, me hace pensar que nunca mejor dicho alguien tiene la intención de decir alguna cosa importante y no la dice o se ha metido en un "enjambre", propio de la Zona de la Alcarria y sus alrededores.

En fin, espero ser acreedora de que se publique mi carta, felicitándole por el nuevo formato de FLORES Y ABEJAS "EL DECANO", el cual leo por las razones familiares antes dichas.

Cordialmente le saluda.

M<sup>a</sup> Angeles Resano  
BARCELONA

## Bono y su cariño a Sigüenza

Ha caído en mis manos el Primer número de "El pregonero", Boletín de Información Local, elaborado por los Concejales de Sigüenza, y en él, como no, escribe D. José Bono Martínez desde Toledo, con fecha 24 de Junio, próximo sábado.

El Sr. Bono manifiesta en su carta dirigida al mentado Bole-

tín, "que le resulta grato poder dirigirse a todos los lectores de este primer número que con su esfuerzo y buen criterio, han decidido elaborar los Concejales Socialistas de Sigüenza.

Me figuro que los Concejales elegidos en las últimas Elecciones del pasado mes de Mayo, don Miguel Canfrán Mucla, doña María del Carmen Calle, don Manuel Ortega Larios, doña María del Monte Carmelo Peña, y don Pablo Rodríguez, al leer la carta del Sr. Bono dirigida a "El pregonero", se habrán extrañado y mostrarán al mismo su disconformidad con su contenido, ya que dichos Concejales elegidos, según ellos, son y así se presentaron en la Candidatura "INDEPENDIENTES", o quizá son verdaderamente Socialistas y se presentaron como Independientes para engañar o defraudar a sus votantes.

Muy de sobra conocen los

vecinos de Sigüenza lo que piensan y proponen los Socialistas, máxime cuando han dado el espectáculo de recurrir contra unas Elecciones que no adolecían de defecto legal alguno.

Fueron tres los recursos, el primero ante la Junta Electoral de Zona, el segundo ante la Junta Electoral Central y el tercero en Contencioso- Administrativo ante el Tribunal competente de Albacete, con el resultado que ya se conoce.

Yo, tales recursos los califico como "del pataleo" y han demostrado con ello los Socialistas, ante todo el pueblo seguntino, QUE NO SABEN PERDER.

Poca vida auguro a "El pregonero", ya que Sigüenza no necesita tal Boletín de Información Local, pues todo el vecindario estará puntualmente informado del proceder del nuevo Ayuntamiento (mayoría absoluta de PP), a no ser que dicho Boletín, sea subvencionado con el dinero de todos, Socialistas y no Socialistas, por la Junta de Comunidades de Castilla-La Mancha.

Ceferino Garcés Gil

## Inauguración de la central telefónica en Hiendelaencina

Se inauguró en Hiendelaencina una central electrónica Digital con 128 líneas. Sustituye a la analógica existente del tipo PC-32. Ha quedado conectada a la central de Jadraque por un sistema MIC, prolongándose hasta Guadalajara Capital por un radioenlace Digital.

La inversión total ha superado los 40 millones de pesetas y ha supuesto, junto a una sensible mejora de calidad, la posibilidad de atender la demanda de esta localidad y constituir la Nueva Zona Urbana de Robledo de Corpes.

Asimismo, y con esta misma fecha, se han puesto en servicio las nuevas zonas urbanas de Alarilla y Torrebeleña dependientes de la central de Humanes, Romanillos dependiente de la central de Miedes de Atienza y la Bodera, Riofrío y Cincovillas dependientes de la central de Atienza.

Todas ellas constituidas en ejecución del convenio suscrito en su día por la Junta de Comunidades de Castilla-La Mancha y Telefónica para la Extensión del Servicio.

## VENDEDORA

### IMPRESINDIBLE

Relaciones Públicas

Don de Gentes

Trabajo en Guadalajara

Horario flexible y agradable

Ingreso inmediato

Interesadas: Ap. Correos: 112

## Dra. Leónides Maza Alba GINECOLOGA

CONSULTAS: Miércoles, 19 horas y Sábados, 12 horas

PREVIA PETICION

Doctor Fdez. Iparraguirre, 6 (Clínica Sanz Vazquez),

Tfnos. 227211-227200



# Al filo de los recuerdos

Al fin llegamos a un acuerdo Clara y yo. Nada de "Fogueres de San Joan"; demasiado ruido para poder pensar. Unos días de meditación vienen bien para poner en orden ese trastero llamado cabeza, y ningún lugar más indicado que el de mi pueblo (apelativo cariñoso que empleo para referirme al lugar donde transcurrió mi niñez y juventud).

- ¿Sobre qué vas a meditar, Clara?, preguntó a título informativo.

- Aún no lo he pensado; no hay nada peor que trazarte un plan; se medita sin más, sin previo aviso; cogiendo desprevenida la psique como se mata una mosca por el sistema de la ecológica y hortera raqueta de plástico.

Busco el maletín más pequeño para evitar que el peso de lo que voy a meter dentro, me amargue el viaje, amén de hacerme polvo las cervicales. Comienzo a enumerar todo aquello que considero imprescindible; unos folios, por si la inspiración me coge por sorpresa, un par de libros, otro par de revistas...

- ¿Qué coime (en asturiano suena más suave), has metido en esa maleta, Clara?. Pesa como si llevase plomo.

Es Javier que se enfurece con toda la razón cada vez que emprendemos un viaje.

- ¿Para quince días necesitas tantos vestidos, tantos zapatos y tantos bolsos...?

- No querrás que vista de cualquier manera; además me han dicho que este verano está haciendo frío.

- ¿En Agosto frío...?

- De noche siempre refresca.

- Entonces saca de la maleta la ropa de verano.

- ¿Y si hace calor...?

- Sobre todo lo que has metido de invierno.

Yo callo, sabiendo que acabaré saliéndome con la mía. Javier, resignado y, ¿por qué ocultarlo?, cabreado, me pide que le deje libre, al menos, el asiento, el volante y los pedales del coche, ya que lo peor no era la maleta sino todos los juguetes que nuestros hijos consideraban, con igual derecho, imprescindibles para unas vacaciones.

Ahora, cada vez que emprendo sola un viaje vienen a mi recuerdo estos episodios, lo que no impide que continúe haciendo lo mismo; esto es, llenando el maletín de ropa que saldrá directamente de él al armario y del armario al maletín, sin haber pasado por mi percha; porque, por muchas cosas que haya metido, seguro que voy a echar en falta justamente lo que he dejado en casa.

- A medida que el tren va devorando kilómetros yo devoro recuerdos.

- ¿No quedamos Clara, en que te ibas a meditar?

- Recordar es lo mismo pero sin buscarle tres pies al gato.

Es mi cumpleaños. El reloj marca las siete de la mañana cuando suena el teléfono.

- ¿Si...?

- Una suave música es toda la respuesta.

"Para que no me olvides y me dediques el pensamiento te llegarán mis cartas que cada día dirán te quiero...".

Sólo existe una persona que me conoce lo suficientemente bien como para hacerme escuchar esta canción de Lorenzo Santamaría.

- Eres un encanto, Clemen. ¡Qué detalle!. Gracias por tan bonita felicitación y por no olvidar mi onomástica.

- ¿Te recuerda algo...?

- Me recuerda a alguien.

- Estaba segura.

Al pisar el andén de la estación divisó a lo lejos dos siluetas que corren a abrazarme; una de mis queridas hermanas y mi gran amiga Clemen.

- ¿Por qué habéis venido con el calor que hace?. Podía coger un taxi.

- ¿No te alegra vernos?

- Claro que me alegra, pero cambiarme por "La dama de rosa" me parece demasiado.

Las tres reímos al tiempo.

Cinco días cerca de la familia y de los amigos de siempre pasan volando. Así me ha pasado a mí. Ahora, mientras el Talgo espera en El Villar de Chinchilla a que sustituyan la máquina averiada por otra, operación que se realiza en tres largas horas, decido tomar el incidente con la filosofía de lo inevitable, acompañada de unas patatas fritas, que es lo único comestible que hay en la cafetería; después regreso a mi asiento, saco del bolso un precioso libro de poemas que nuestro querido amigo, director de EL DECANO me ha regalado, y en el que su autor, Fernando Borlán, ha escrito una preciosa dedicatoria, y paro definitivamente el tiempo.

*"Pudimos haber hecho la casa junto al mar, haber coleccionado fiestas interminables, despertarnos al alba y disecar los lunes".*

*"Pudimos alquilar un pedazo de cielo para plantar palabras que no se nos murieran".*

Gracias Fernando por el regalo de estas palabras que has plantado en letra impresa, y que estoy segura pasarán a la posteridad. Versos como estos no se hacen para que mueran. Me gustaría haberlos firmado yo. Son magníficos. Enhorabuena. □

THEO VILLAVERDE.

## La Taberna

### La visita

Hoy en la Taberna hemos sido gratamente sorprendidos con la visita de los municipales que rigen nuestro Consistorio.

Sabíamos por la prensa local que les había dado la manía - excelente por cierto- de visitar los barrios a fin de conocer "in situ" las necesidades que aquejan a sus habitantes.

Seguramente, buscando un momento de descanso en un duro bregar, vinieron a nuestra taberna, a compartir con nosotros el pan y el vino y unas lonchitas de jamón que tan pobres no somos.

Como no estamos acostumbrados a tales eventos, se suspendieron rápidamente las partidas y quien más quien menos aprovechó la ocasión para exponerles sus cuitas.

Que a ver si limpian las calles, que si los cortes de agua, que si los jardines, que si la vivienda, que si un teatro. El tabernero tuvo que poner orden.

- ¡Que no son los Reyes Magos y no se puede hacer todo en un día! Aun quedan cuatro años.

El personal les observaba. Sobre todo a la Alcaldesa-Presidenta.

- A mi me recuerda a Liza Minelli.

- Pues yo la veo entre Teresa de Avila y Audrey Hepburn.

- Pues a mi me parece una currante más y una ama de casa que nunca ha roto un plato.

- "Suaviter et fortiter" -apostilló un tabernario que iba para jesuita.

- ¡Habla cristiano!

- Muy sencillo. Suave en la forma y fuerte en el fondo. Y si lo quieres más claro, de hierro por dentro y de terciopelo por fuera.

Cuando fueron a pagar su consumición, el tabernero no lo consintió, y no por halagar, que en la taberna no se halaga a nadie, sino por cortesía, que aquí sabemos quién es quién.

El hombre de la barra cogió una rosa de un florero que hay en la esquina del mostrador y sonriendo se la ofreció a la Alcaldesa-Presidenta. Ella también sonrió.

Se acercaron a la mesa de ajedrez.

- ¿Qué tal va la partida?

- En marcha.

- La dama blanca tiene una posición cada vez más firme y ventajosa. □

FERNANDO BORLAN

## LA TIRA DE CRONICAS CRUZADAS





A G E N D A

FLORES Y ABEJAS

**EL DECANO**  
de Guadalajara

**SEMENARIO INDEPENDIENTE**

Fundado en 1894 con el nombre de "Flores y Abejas"  
III Epoca -LXXV  
Depósito Legal: GU-21/1958  
Edita: FLORES Y ABEJAS C.B.

Se publica los miércoles

REDACCION, ADMINISTRACION Y PUBLICIDAD  
C/ Luis de Lucena, 2-2º (Edificio Banesto). Apartado de  
Correos, 73. Guadalajara-19001.  
Teléfono: 211567- Fax: 228911

DIRECTOR: Salvador Toquero Cortés

REDACTOR JEFE: Santiago Barra

REDACTORES Y COLABORADORES: Fernando  
Chápuli, F. Rojo, Jesús Orea, Alvaro Nuño, J. I. Cortés,  
Miriam Serrano, Vegarmi, Luis Pedroviejo, Javier Barra,  
Agustín López, José Valenzuela (FOTOGRAFÍA),  
Julio Molina y Fernando Toquero (CONFECCIÓN).  
Sergio Toquero (TRATAMIENTO DE TEXTOS)  
IMPRIME: Gráficas del Centro, S. A. MARCHAMALO

**Audiencia  
Provincial**

**Día 12**

10,30. Apela-  
ción juicio de fal-  
tas, por "lesiones  
y daños". Apelan-  
tes, "Bilbao  
S.A", J.A.G.P y  
F.O.G. Apelados,  
A.V y Ministerio  
Fiscal. Abogados:  
Marcelino Llorca-

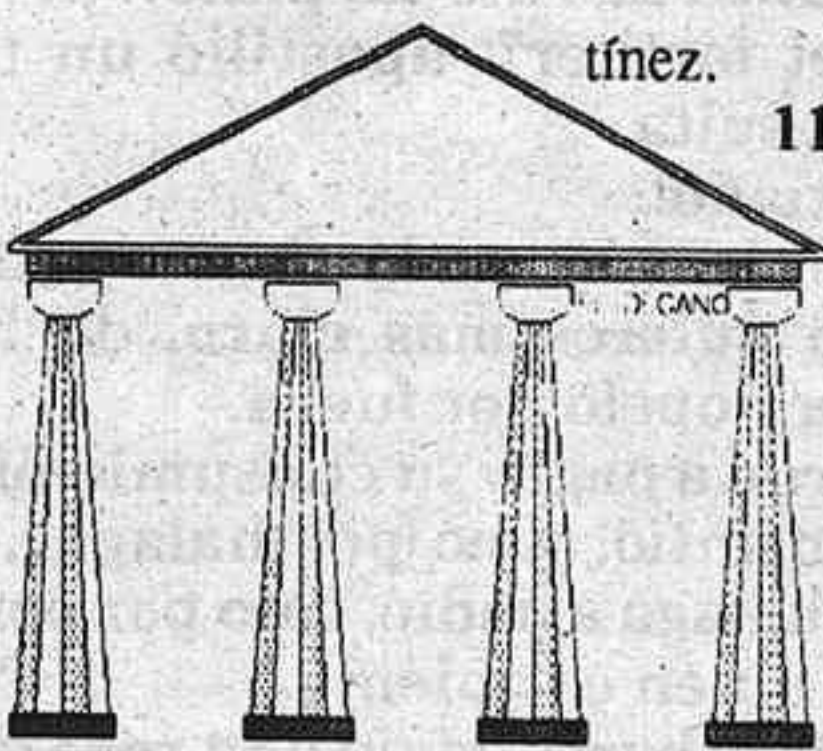

**TRIBUNALES**

**PROXIMOS SEÑALAMIENTOS**

te y Antonio Bernal; Procurado-  
res: José Luis Marina.

11,00. Apelación juicio de fal-  
tas, por "vejaciones". Apelante  
A.U.C. Apelado, A.G.P y Minite-  
rio Fiscal.

11,30.J.P.L.S y A.D.D Aboga-  
dos: Tomás Ramos y Fco.J. Lozo-  
ya; Procuradores: Antonio Vereda  
y Andrés Taberné.

12,00. Apelación juicio de fal-  
tas, por "imprudencia". Apelan-  
tes: J.G.H y F.LI. y "Cresa". Ape-  
lados: R.G.G y Ministerio Fiscal.  
Abogados: Antonio Bernal y Eduar-  
do López; Procuradores, Encarna-  
ción Heranz y Marta Martínez.

**Día 17**

11,00.Apelación por "seguri-  
dad en el tráfico". Apelante: J.D.C.  
Abogado, Gregorio Doñoro; Pro-  
curador, Andrés Taberné.

**Juzgado de lo penal**

**Día 11**

10,30. R.C.G, por "cheque en  
descubierto". Abogado, Esteban  
Ciruelos; Procurador, Marta Mar-

tínez.

11,00.A.M.G y  
J.L.D.R, por "uti-  
lización ilegítima  
de vehículo a mo-  
tor". Abogados,  
Luis Rojo y Javier  
Martínez; Procu-  
radores, Marta  
Martínez y Son-  
soles Calvo.

11,30. M.P.P,  
por "delito con-  
tra la seguridad  
del tráfico".  
Abogado, Juan  
Carlos Gonzalo; Procurador, Andrés  
Taberné.

12,00.L.I.A, por "incendio fo-  
restal". Abogado, José Luis Tel-  
lo; Procurador, Andrés Taberné.

12,30.inculpados: O.C.C y  
J.S.V. Abogados, Esmeralda  
Cuadro y Andrés Cabrera. Procu-  
radores: Encarnación Heranz y  
Sonsoles Calvo.

**Día 16**

9,30. A.M.S, por "conducción  
bajo influencia de bebidas alco-  
hólicas".

10,00. J.C.G, por "estafa".  
Abogado, Gregorio Doñoro. Pro-  
curador, Andrés Taberné.

10,30. J.A.L, por "tenencia de  
estupefacientes". Abogado, Mi-  
guel Solano; Procurador, Encar-  
nación Heranz.

11,30. J.P.H y A.N.C, por "re-  
ceptación".

12,00.JF.J.D, por delito "con-  
tra la seguridad del tráfico".

12,30. A.C.P, pcr "hurto de  
vehículo".

13,00. R.S.V, por "conducción  
bajo influencia de bebidas alco-  
hólicas". Abogado, Daniel López;  
Procurador, José Luis Marina



**FARMACIAS  
DE GUARDIA**

**MIERCOLES 10:** Antonio Vi-  
centi Aguado; C./ Mayor, 19.

**JUEVES 11:** Magdalena Alba  
Jiménez; C./ Miguel Flúiters, 39

**VIERNES 12:** Carolina Malo  
García; Alamín, 26.

**SABADO 13:** M<sup>a</sup> Ascensión  
Diego González; C./ Reinoso,  
15.

**DOMINGO 14:** Luis Navarro  
González; C./ Virgen de la Soledad,  
9.

**LUNES 15:** Manuel Ibarra Ló-  
pez; Cooperativa Virgen de la  
Esperanza, bl. 5º.

**MARTES 16:** Magdalena Alba  
Jiménez; C./Miguel Fluiters, 11.



**DESPACHOS  
de PAN**

**DOMINGO 14:**

Colombia 8; Melchor Cano 19;  
Benito Hernando 8; General Medra-  
no de Miguel 8; Sigüenza 16; Vir-  
gen de la Esperanza bloque 5º; Rei-  
noso (Galería Comercial); Moscar-  
dó Guzmán 14; Virgen de la Soledad  
11; Adoratrices; Los Manantiales;  
Constitución (Galería Comer-  
cial); Parque Sandra; Madrid 16;  
Cifuentes (Galería Alimentación);  
Sigüenza 8; Francisco Medina 41;  
San Juan Bautista (Barrio Caritas);  
Alcalá de Henares 3; Vives Camino  
10; Cuesta de Hita Torre 5; Vizcon-  
desa de Jorbalán 8; Moscardó Guz-  
mán 13; Ferial 62; Cifuentes 23;  
Avda. Barcelona 1.-

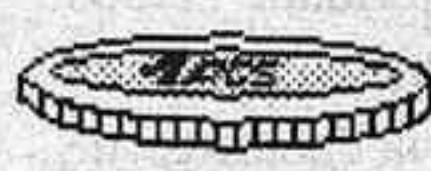

**JUEGOS  
de AZAR**



**LOTERÍA  
NACIONAL**

**SORTEO DEL DIA 6 DE JULIO  
DE 1991.-PRIMER PREMIO Nº  
86.003**

En el sorteo de la Lotería Nacional  
celebrado el pasado sábado, día 6  
de Julio, han resultado premiados  
los siguientes números:

- 86.003, premiado con 40 millones  
de pesetas - 85.179, premiado con  
20 millones de pesetas - Premios de  
1.000.000 de pesetas a los números,  
86.002 y 86.004 - Premios de 715.000  
pesetas a los números 85.178 y  
85.180- Premios de 50.000 pesetas  
a los números comprendidos entre  
el 86.000 al 86.099, excepto el 86.003  
(1º Premio).- Premios de 50.000  
pesetas a los númeroscomprende-  
dos entre el 85.100 al 85.199, ex-  
cepto el 85.179 (2º Premio).-Pre-  
mios de 125.000 pesetas a los núme-  
ros terminados en: 2.677, 3.435,  
3.824, 7.337, 8.653.- Premios de  
25.000 pesetas a los números termi-  
nados en: 257, 792, 643, 052, 872,

993, 920, 122, 665, 325, 119, 307.-  
Premios de 10.000 pesetas a los nú-  
meros terminados en: 68, 79, 81,  
87.- Premios de 50.000 Pts. a los nú-  
meros terminados en 003 (tres ci-  
fras finales del primer premio) -  
Premios de 25.000 pesetas a los nú-  
meros terminados en 03 (dos cifras  
finales del primer premio)- Reinte-  
gros de 5.000 pesetas a los números  
terminados en 3, 8 y 4.-Premio es-  
pecial al décimo de 246.000.000 de  
pesetas a la fracción 5ª serie 10ª del  
número 86.003 (1º Premio).

**Lotería Primitiva**

Sorteo nº2791, Día 4 de Julio (Jueves).  
Combinación premiada, números 1-3-  
12-20-21-47. Complementario: 5. Rein-  
tegro, 7.  
Día 6 de Julio (Sábado). Combinación  
premiada, números 11-21-26-28-46-47.  
Complementario: 25. Reintegro, 4.

**Bonos Loto**

Combinaciones premiadas:  
Dom. 30: 5 - 28 - 38 - 39 - 43 - 44 / 8  
Lun. 1: 5 - 15 - 17 - 22 - 32 - 34 / 8  
Mar. 2: 5 - 8 - 11 - 25 - 42 - 43 / 13  
Mier. 3: 1 - 9 - 22 - 24 - 41 - 47 / 49  
Reintegro de la semana: 5

**ONCE**

Los números premiados la pasada  
semana fueron los siguientes:  
Día 1 (lunes): 98.599  
Día 2 (martes): 49.632  
Día 3 (Miércoles): 60.483  
Día 4 (Jueves): 96.405  
Día 5 (Viernes): 75.840



**HORARIO  
DE  
TRENES**

Del 2 de Junio al  
23 de Septiembre de 1991

**GUADALAJARA-MADRID**

5.05- 5.35- 5.50- 6.05- 6.20- 6.35-  
6.50- 7.05- 7.20- 7.35- 7.50- 8.05-  
8.20- 8.35- 8.50- 9.05- 9.35- 9.51-  
10.05- 10.35- 11.05- 11.35- 12.05-  
12.35- 13.05- 13.20- 13.35- 13.50-  
14.05- 14.35. 15.05- 15.35- 16.05-  
16.35- 17.05- 17.35- 18.05- 18.35-

**MADRID-GUADALAJARA**

5.08- 5.23- 5.38- 5.53- 6.08- 6.23-

6.38- 6.53- 7.08- 7.23- 7.38- 7.53-  
8.08- 8.23- 8.38- 9.08- 9.38- 10.08-  
10.38- 11.08- 11.38- 12.08- 12.23-  
12.38- 13.08- 13.38- 14.08- 14.38-  
15.08- 15.38- 16.08- 16.38- 17.08-  
17.23- 17.38- 18.08- 18.38- 19.08-  
19.38- 20.08- 20.38- 21.08- 21.38-  
22.08- 22.38- 23.08- 23.38

Nº Negrita: Labor. exc. Sábados  
**GUADALAJARA-SIGUENZA**  
8,53- 9,45- 10,49- 12,21- 13,40- 15,14-  
17,16- 18,10- 18,52- 19,21- 19,46- 22,32  
**SIGUENZA-GUADALAJARA**  
7,25- 8,10- 8,56- 11,42- 12,05- 12,41-  
15,06- 16,54- 17,40- 18,00- 18,19-  
19,11- 20,40- 21,05- 5,20

**RADIOS**

**SER-GUADALAJARA (FM) 88.6**  
Megahercios. Informativos a las 7,20-  
7,50- 8,30- 14,05 y 20,30 horas.  
**RADIO ARCO IRIS:** Guadalajara:  
92.8 / Molina de Aragón: 88.7  
**ONDA CERO :** 94. 7 Megahercios.  
Informativos a las 8, 15 y 20, 15 horas.  
**RADIO 40 HENARES:** 99.8 Mega-  
hercios. "40 principales". 24 horas  
**RNE-GUADALAJARA (FM) 102.1**  
Megahercios. Informativos provinciales.  
8,45- 13,45 y 19,05 horas.  
**RADIO AZUQUECA 106.4 FM**  
19,30 horas de lunes a viernes  
**RADIO ARREBATO 107.8 FM**

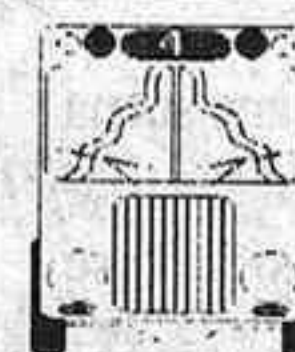

**HORARIO  
DE  
AUTOBUSES**

**CONTINENTAL-AUTO SA**  
SERVICIO:  
**MADRID - GUADALAJARA**

**CUADRO DE HORARIOS**

**DIAS LABORABLES (De Lunes a Viernes)**

Salidas de MADRID					Salidas de GUADALAJARA				
7	11	15	18	20,30	6,15	8	11	15	17,30
7,30	12	15,30	18,30	21	6,30	8,30	12	15,30	19
8	13	16	19	22	6,45	9	13	16	20
9	14	17	19,30		7	10,30	14	17	21
10	14,30	17,30	20		7,15	10	14,30	18	22
					7,30				

**SABADOS Y FESTIVOS**

Salidas de MADRID					Salidas de GUADALAJARA						
7	9	12	15	18	21	7	9	12	15	18	21
10	13	16	19	22		10	13	16	19	22	
11	14	17	20			11	14	17	20		

(\*) Estas expediciones pasan por ALCALA DE HENARES

**MADRID:**  
Avda. de América, 34 - Telef.: (91) 356 23 07  
**GUADALAJARA:**  
Estación de Autobuses:  
c/ Dos de Mayo, s/n. - Telef.: (911) 21 11 13

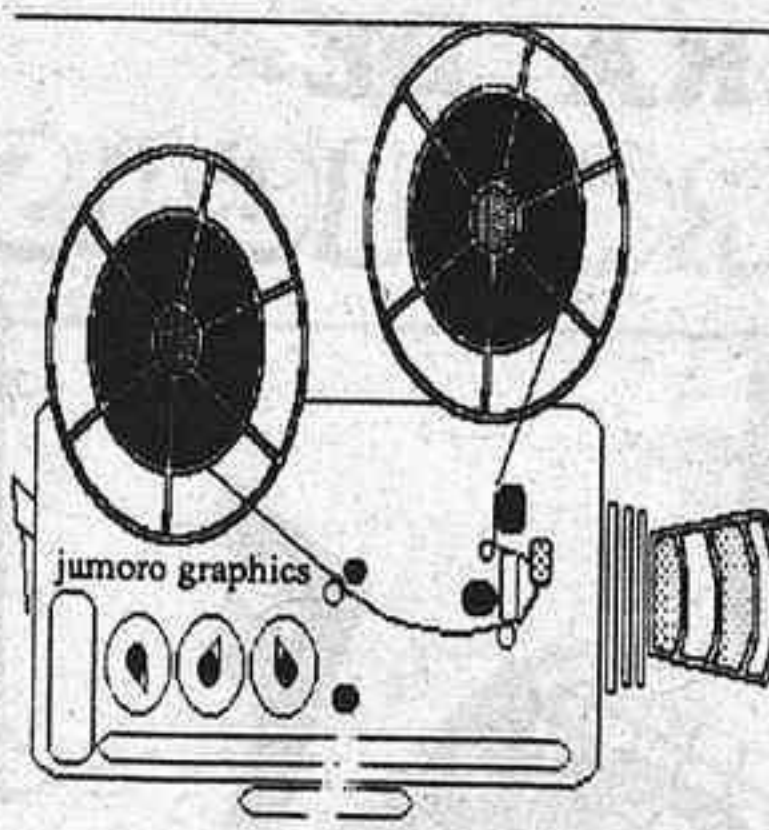

**La  
Cartelera**

**CINE DE VERANO (Auditorio Municipal)**

**MIERCOLES 10: "MUERTE ENTRE LAS FLORES"**

**JUEVES 11: "¡ATAME!"**

**VIERNES 12: "CORAZON SALVAJE"**

**SABADO 13: "TORTUGAS NINJA"**

**DOMINGO 14: "ROBOCOP II"**

**LUNES 15: "CORAZON SALVAJE"**

**CINE IMPERIO :**

A partir del Miércoles: **"FRIO COMO EL ACERO"**

**10,30 NOCHE  
250 Pts**



## Los ayuntamientos demandan mayor atención por parte del Poder Central

➔ La Administración Local se considera marginada en relación con el gobierno y las Comunidades Autónomas.

El déficit existente en las administraciones locales españolas, ayuntamientos y diputaciones, se estimó en 100 mil millones durante el bienio 89-90, según pusieron de manifiesto los miembros de la Ejecutiva de la Federación Española de Municipios y Provincias, reunida durante la mañana del 4 de julio en la Diputación de Guadalajara.

La FEMP pedirá al Gobierno auxilio financiero para paliar el déficit de ayuntamientos y diputaciones, para lo cual van a solicitar una entrevista con el Presidente del Gobierno y el Ministro de Economía. Los representantes de las administraciones locales no aceptan ser los únicos responsables del déficit presupuestario de sus instituciones, ya que estiman que parte está generado por la propia Administración Central. En ese sentido se citó el retraso de las transferencias y entregas a cuenta, lo que a veces origina que haya que solicitar créditos para conseguir la liquidez, perjudiciales a largo plazo.

Suscitó diversas quejas el reparto de los presupuestos del Estado, que en estos momentos se distribuye de la siguiente manera: un 65% para la Ad. Central, 25% para la Ad. Autonómica, y alrededor del 15% para las Ad. Locales. La FEMP estima que el reparto debería ajustarse al 50% para el Estado, y la otra mitad restante, a partes iguales, para las Comunidades Autónomas y ayuntamientos. En relación con este tema se habló de un proceso de descentralización necesario a la hora de negociar las distintas competencias correspondientes a cada sector.

La próxima asamblea de la Federación, que tendrá lugar en Zaragoza en el mes de noviembre, estudiará la financiación de los ayuntamientos, de forma que pueda equipararse a la situación de la C.E., y tratará de resolver la falta de atención que el Ministerio de Economía presta a la Administración Local de nuestro país. □

MYRIAM SERRANO

## 80 camas de la residencia se van de vacaciones

➔ La principal causa es la falta de personal de enfermería

Las vacaciones estivales traerán como consecuencia para Guadalajara la desaparición del servicio de ochenta camas de la residencia de la Seguridad Social. Esta situación viene repitiéndose en nuestro principal centro sanitario desde los años 1.982-83 donde actualmente la demanda de personal sanitario supera en unas quince plazas a la oferta procedente de las Escuelas de Enfermería. Si a esta situación le unimos que el personal de la Residencia tiene y disfruta del derecho reconocido de vacaciones en estos meses nos encontramos con esta situación de cierre temporal. Victorino de Vicente, Director Provincial del Insalud, aseguró a EL DECANO que "tiene que quedar muy claro que no se cierra ningún servicio"; la solución que ha tomado su departamento es la de trasladar algunos servicios: los afectados son nefro-

logía, neurología, otorrinolaringología, oftalmología y dermatología, además del conocido de psicología cuyas cuatro plazas se han llevado a clínicas privadas. El Director General afirma que esta situación temporal no supone una merma en la atención puesto que los ingresos también disminuyen en esta época, aunque la cifra de ocupación del hospital sube del 85% de media anual a más del 90% en verano lo que supone que "en este centro nunca hemos tenido que sacar camas al pasillo". Según Victorino de Vicente, la solución ante esta falta de profesionales vendría dada por la liberalización del tráfico de personal de la Comunidad Europea, con lo que se podría contratar a personal extranjero o aumentando el número de plazas en las Escuelas de Enfermería. □

ALVARO NUÑO

## Convenio del Banco de Madrid y la Confederación Provincial de Empresarios

En la mañana del pasado jueves tenía lugar, en el Hotel PAX, una rueda de prensa, convocada por la Confederación Provincial de Empresarios, para dar a conocer el Convenio Financiero que se suscribía, en aquel momento, con el Banco de Madrid.

Intervinieron, por parte de la Confederación, su Presidente, Francisco López de Lucas; por parte del Banco, Antonio Aguirre, director de Gestión Comercial y José León Ramírez, Director Regional.

Se establece una línea especial de préstamos y créditos, de carácter libre, por importe de 500 millones de pesetas, con especial destino a la Pequeña y Mediana Empresa.

Préstamo y Crédito Circulante se conciertan a un año y con intereses del 14,00 y 14,50 por 100, respectivamente. El préstamo para Inversiones al 14,25 y plazo de 5 años; y el de Inversio-

nes con Garantía Hipotecaria, al 14,00, con plazo máximo de 15 años.

Los representantes del Banco mostraron su satisfacción por venir a colaborar en el desarrollo industrial de Guadalajara y por poder ofrecer un procedimiento ágil para la utilización de esta línea, en tanto que Francisco López, después de dejar constancia de que un convenio similar con la Caja de Ahorros de Toledo, había tenido satisfactoria utilización, se congratuló de que al empresario de Guadalajara se le amplíe la oferta de dinero para su desarrollo y transformación.

El Banco dirige su oferta, de manera primordial, a la Pequeña y Mediana Empresa, dejando la atención al medio rural a otras entidades ya establecidas en el mismo. □

### MISAS DE VERANO

Para aclaración de nuestros lectores incluimos en el presente número la Misa de las 20,30 horas en días laborables en la Iglesia del Carmen (PP. Franciscanos) y que las anunciadas para días festivos o domingos en la Parroquia de San Ginés siguen celebrándose a las 19,00 y a las 20 horas. □

### ¿ MERECE LA PENA VENDERLO?

Ordenador **AMIGA 500** + Monitor **1084S** color + **1Mg** Ram + **Diskettera** externa + **170 programas** entre gráficos y juegos + **Joy TOP STAR** + **Mo. TV** **TODO POR 100.000 Pts**  
Tel.: 22 34 55 (Julio)

# VENGA A VISITAR NUESTRO PISO PILOTO



Una gran obra está en marcha al ritmo previsto. El piso piloto de La Vaguada es la **antesala de su hogar**. Disfrútelo.

Financia IberCaja



**HERCESA.**

Angel Martín Puebla, 30  
Tfno: 22 53 72 - 23 13 94  
GUADALAJARA

la **vaGuada**  
Viviendas, Jardines y Comercios.



# Con la mosca en la oreja

Sanidad ha dado como causas del gran número de moscas en Guadalajara la climatología favorable y nuestros descuidos

Las mosca común, siempre molesta y revoltosa, se ha convertido en uno de los protagonistas de este verano. En comparación con otros años, los alcarreños hemos estado acompañados por esta clase de insectos, en demasía, durante las primeras semanas de la etapa estival. Moscas y más moscas revoloteando en nuestras casas y en los lugares de trabajo, incluso en las iglesias han molestado a algún orador. La arpia mosca produce más de una histeria entre el personal.

Para enterarnos de la causa de esta ingente bandada, nos personamos en la Delegación de Sanidad de nuestra ciudad. En primer lugar, dialogamos con el encargado del área de Epidemiología que nos aclaró que este tipo de insectos no era competencia suya, ya que no da lugar a ninguna clase de enfermedad contagiosa específica. Finalmente, hablamos con Ramón Viana Gil, Encargado de Sanidad Medioambiental de esta Delegación. El Dr. Viana dio como causas principales del gran número de moscas, la meteorología favorable a la reproducción de las mismas y el descuido personal de los ciudadanos de Guadalajara.

los huevos era de un 60%, en esta temporada podría haber ascendido hasta un 90%. Además de esto, debemos tener en cuenta que una mosca puede ser fértil en un periodo de 3 y 4 días. Ya tenemos los porqués principales de tanto insecto molesto.

Según el Dr. Viana, el incremento ha sido más fuerte en la capital que en el resto de la provincia, e incluso en algunas zonas como la Calle Virgen del Amparo, el Balconcillo y el Barrio de la Esperanza podrían haber sido más afectadas que otras.

## La culpa también es nuestra

La mayor incidencia en Guadalajara capital, además de por estar rodeada de varias industrias pecuarias, podría ser también nuestro descuido. En los últimos años se habían dejado de utilizar los diferentes métodos de lucha contra insectos. Tam-

## La eclosión de larvas

El calor y la escasez de lluvias durante esta primavera produjeron una fuerte eclosión de larvas favorables. Si otros años el tanto por ciento de larvas nacidas de

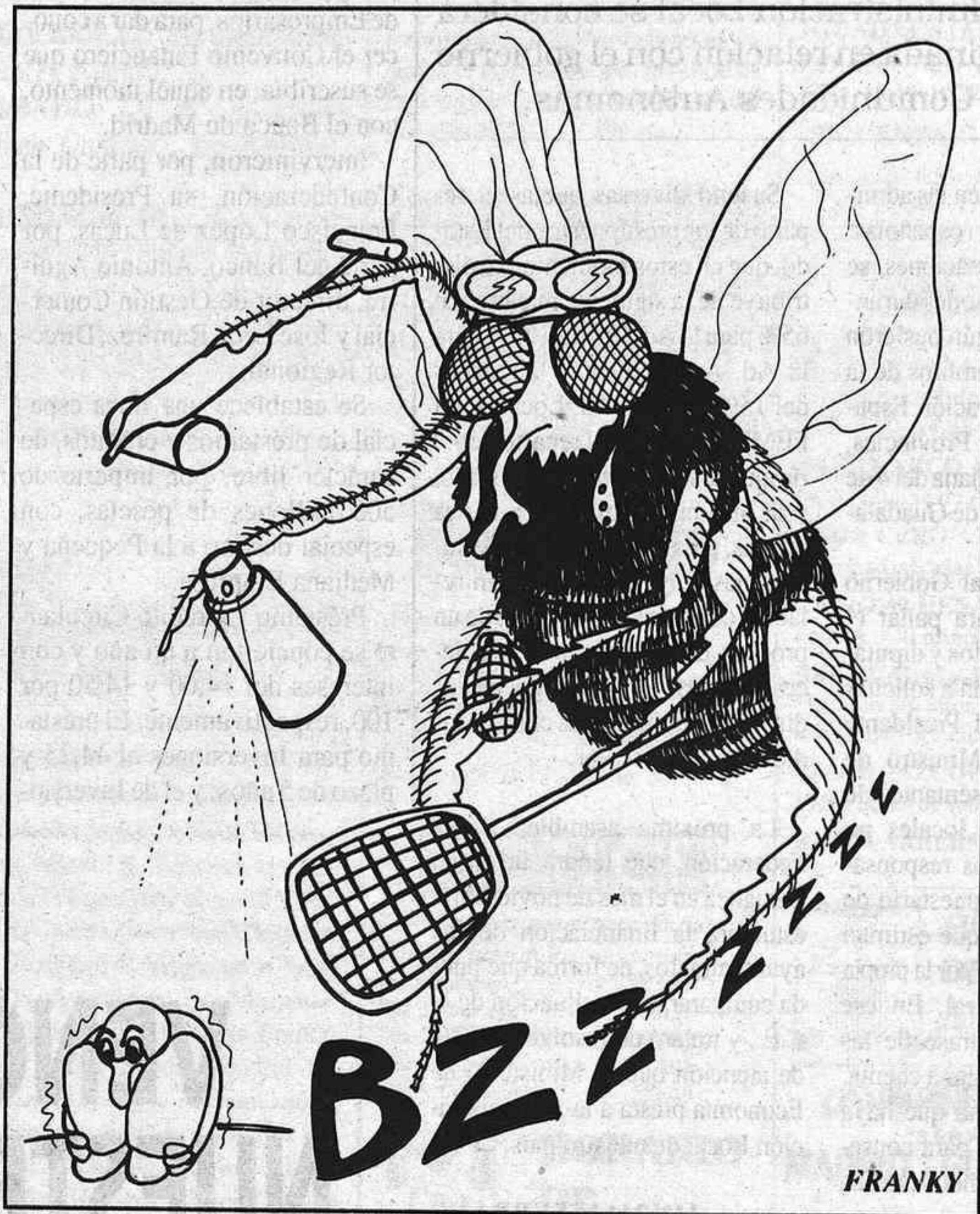

bién, el abandono de restos de basuras en la calle durante varios días y otros descuidos medioambientales han influido en el incremento.

La solución, de momento, no parece fácil. Para Ramón Viana, se puede descartar cualquier tipo de solución colectiva. Debemos convertirnos cada uno de nosotros en pequeños gladiadores en esta lucha sin parangón. Por ahora, el pequeño david va ganando la partida al goliath humano. ¡Que la suerte nos acompañe!

FERNANDO ROJO



Aunque la mosca común, conocida por todos, no es causa de enfermedad infecciosa alguna, puede ser transmisora de enfermedades a través de los alimentos. Por ello se deben extremar las medidas de prevención en este tema. Queremos dar algunos consejos al respecto:

✓ Proteja convenientemente los alimentos. Con

mayor razón si usted es comerciante. Las moscas pueden transmitir los gérmenes con gran facilidad.

✓ Utilice los métodos tradicionales de lucha contra insectos, como las típicas cintas de goma en las que se adhieren las moscas, los insecticidas, o los más modernos, como los rayos infrarrojos. Lo que no falla nunca, en todo caso, es la infalible paleta de plástico con mango metálico. Superefectiva.

✓ Evite dejar los restos de basura durante varios días, alrededor de ellos se producen los principales focos de insectos.

✓ Mantenga la calma. Si no puede con las moscas, acostúmbrese a vivir con ellas. Y practique todos los días a matar unas cuantas; ponga su pequeño granito de arena. A lo mejor se convierte en deporte olímpico.

**OUTILS WOLF**  
**DEJESE DE HISTORIAS**  
LOS CORTACESPEDES Outils WOLF NO TEMEN MOJARSE EN EL CESPED HUMEDO

CORTACESPEDES A LA VANGUARDIA DE LA TECNICA:  
CORTE PERFECTO, RECOGIDA AL 100% Y VACIADO AL INSTANTE.  
LA COMODIDAD EN SUS MANOS GRACIAS A UNA CAJA DE MANDOS CENTRAL Y UN MANILLAR ERGONOMICO ADAPTABLE.  
¡SIN PROBLEMAS!

En su Consejero-Distribuidor

**SE Suministros**  
**E Escribano s.l.**  
MAQUINARIA - ACCESORIOS  
AGRICOLA E INDUSTRIAL  
C/MADRID, 23 - Telf. (911) 213039 - 212004 - GUADALAJARA

**Dr. Vicente Marqueta Roy**  
**ENDOCRINOLOGÍA Y NUTRICIÓN**  
(Diabetes, obesidad, trastornos del crecimiento, tiroides, etc)  
CONSULTA, previa petición de hora, al Teléf. 22 59 70  
C/. Boixareu Rivera, 24-1ºC- GUADALAJARA

**VENDO**  
80 cabras, buena raza lechera, mayoría jóvenes 1º y 2º parto, a parir 1º parto en Julio. Teléfono (975) 23 05 82 de 21,30 a 23,00 horas.



# El equipo de IU del Ayuntamiento sigue firme en su propósito de gobernar

➔ Se va a cumplir la normativa y no se consentirá que alguien construya sin licencia

11,30 del viernes. Blanca Calvo, alcaldesa de la ciudad, acompañada de sus dos concejales, recibe a los medios de comunicación. Se va a lo práctico y su preámbulo resulta clarificador.

Confirma los nombramientos, con las correspondientes delegaciones. Elvira Moreno asume las funciones de Cultura, Deportes y Festejos. Fernando Revuelta asume las funciones de Hacienda. Esperan que los otros partidos respondan a la invitación que se les ha hecho, en orden a asumir funciones, pero si no lo aceptan, ellos seguirán cumpliendo el compromiso de gobernar la ciudad. Se prepara un pleno para el próximo día 11; si no hubiera tiempo, se retrasaría al 15, que es la fecha límite para hacerlo. En este pleno y sucesivos se contempla la posibilidad de la intervención del público asistente, sobre todo a través de las Asociaciones de Interés Municipal, para las que se ha abierto el correspondiente libro de registro.

Se ha cerrado el aparcamiento de la plaza de Dávalos, construido en la parte baja de un moderno edificio. Su propietario ha incumplido prácticamente todas las condiciones del pliego y ha dejado de hacer frente a algunas partidas de gastos ineludibles. Se prepara nuevo pliego para nueva adjudicación,

que durará, de momento, hasta el 12 de diciembre próximo. (frente a la plaza de toros).

## Cumplir la normativa

Quien construya tendrá que

## Visitas de barrios

Blanca Calvo dijo que estaban teniendo un resultado positivo, no

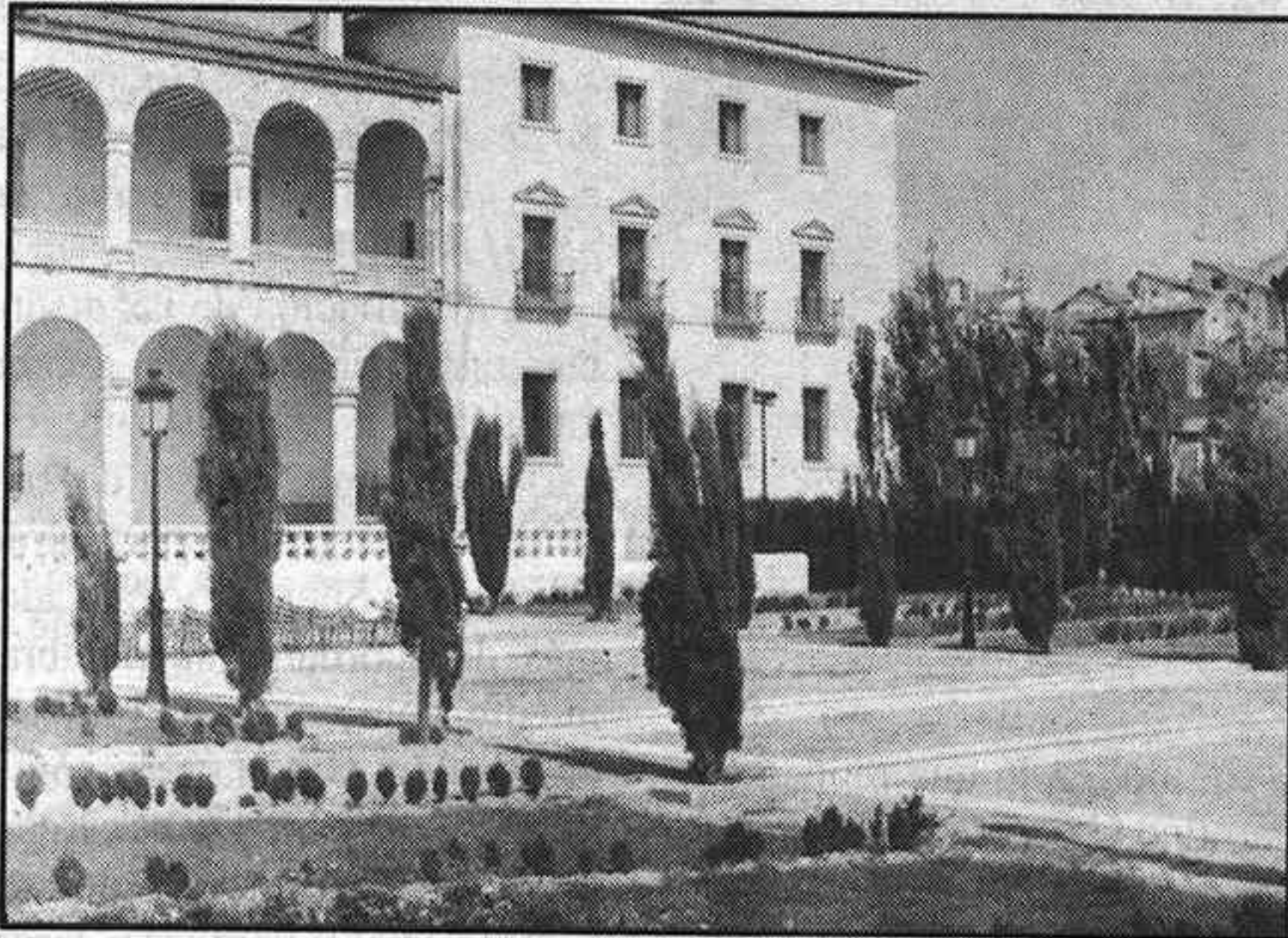

Decisión del nuevo equipo, es la apertura de parques públicos. Este es el del Palacio del Infantado

proverse de la correspondiente licencia municipal antes de abrir el menor agujero.

Si se le exige al señor que va a poner unos azulejos en una cocina, mucho más hay que exigirle a la gran empresa. Por no tener licencia se ha paralizado una construcción de viviendas que se acometía en el esquinazo de las calles Capitán Arenas- Virgen de la Soledad

solo por cuanto se oía directamente al vecindario, sino también porque les estaba permitiendo visitar, in situ, cada una de estas zonas. De momento se ha suspendido toda la publicidad radiada que se venía haciendo sobre las pistas deportivas del parque Salvador Allende, "porque son una auténtica vergüenza".

## Acceso a empleos

Las plazas que hayan de ocuparse en el ayuntamiento se hará mediante sistema de interinidad, después de la oportuna selección. Los tres integrantes del equipo de gobierno ya tienen su secretario, mediante oferta de entre los actuales funcionarios de la plantilla.

Los 3,5 millones que el Ayuntamiento destinada a adquisición de libros de texto, para estudiantes de la capital, se distribuirán en forma de vales, pudiéndose comprar los libros en cualquier librería de la ciudad, y no como antes, que se adjudicaba todo a un solo librero.

## Habrán encierros en Ferias

La cosa es complicada, con las obras de la plaza de Santo Domingo, pero se busca un recorrido alternativo. Habrá corridas de Ferias, pero, en años venideros, pudieran ser en otras fechas, para adaptarse al contrato con la Empresa Balañá. Para la fijación de estas fechas se piensa en algún tipo de consulta popular.

## Premios Provincia de Guadalajara 1991, de Dibujo "Antonio del Rincón"

### BASES:

1.- La Excm. Diputación Provincial de Guadalajara, convoca el premio Provincia de Guadalajara de Dibujo "Antonio del Rincón", el cual admite únicamente obras realizadas de una manera monocroma, siendo indiferente el medio empleado para su ejecución. Se rechazará toda obra que no se ajuste a esta base.

2.- Los cuadros que se presenten serán de formato libre, estarán perfectamente enmarcados y dispuestos para ser colgados.

3.- El número de obras por autor no pasará de dos.

4.- Se instituyen dos premios: un primer premio de 250.000 pesetas y un segundo premio de 150.000 pesetas.

5.- No podrá ser premiado aquel autor que lo hubiese sido en el transcurso de los tres años anteriores a la presente convocatoria, si bien podrá presentar su obra fuera de concurso.

6.- Si, a juicio del Jurado designado al efecto, entre los trabajos presentados no reuniese ninguno las condiciones artísticas necesarias, los premios podrán declararse desiertos.

7.- Las obras serán inéditas y de tema libre.

8.- Las obras premiadas pasarán automáticamente a la plena propiedad de la Excm. Diputación Provincial de Guadalajara, sin que el autor tenga derecho a compensación económica alguna.

9.- Con las obras seleccionadas se celebrará una exposición en la Sala de Arte de la Excm. Diputación Provincial de Guadalajara.

10.- La reclamación de las obras no premiadas deberá efectuarse durante los tres meses siguientes al fallo del premio, quedando de propiedad de la Excm. Diputación Provincial de Guadalajara aquéllas cuya devolución no se hubiese solicitado en dicho plazo.

La devolución de las obras se efectuará, previa reclamación de los artistas, a portes debidos y en los mismos embalajes.

11.- No se responde de los deterioros ocasionados en el envío o estancia en la Sala de Exposiciones, ni de un posible extravío o destrucción.

12.- Un Jurado Calificador formado por destacadas personalidades de las Artes, determinará las obras que han de ser seleccionadas y premiadas, y contra el fallo no se admitirán reclamaciones de ninguna clase. Será presidido por el Presidente de la Diputación o persona en quien delegue.

13.- La recepción de las obras presentadas a concurso tendrá lugar en el Servicio de Cultura, sito en el Palacio de la Excm. Diputación Provincial de Guadalajara, cualquier día laborable de 10 a 13 horas, excepto sábados.

Al dorso de cada obra figurarán el nombre, dirección y teléfono del participante.

En caso de remitirse por alguna Agencia, será por cuenta de los artistas el envío de los trabajos, debiendo consignarse expresamente que se presentan al "Premio Antonio del Rincón".

14.- El plazo de admisión de las obras se cerrará el día 30 de noviembre de 1991 a las 12 horas.

15.- Se publicará un catálogo en el que figurarán los nombres de los premiados y seleccionados, el cual será remitido a los participantes del certamen.

16.- Lo no previsto en estas bases queda sometido a criterio del Jurado.

17.- El fallo del premio se realizará dentro del mes de diciembre del año en curso.

Guadalajara, Mayo 1991.

EL PRESIDENTE.

FRANCISCO TOMEY GOMEZ.



EXCMO. AYUNTAMIENTO DE GUADALAJARA

## ANUNCIO

**Oferta de empleo para cubrir, mediante nombramiento como funcionario interino, una plaza de auxiliar administrativo.**

**Requisitos:** Además de los Generales para el ingreso en la Función Pública, se exige estar en posesión del título de Graduado Escolar, Formación Profesional de 1º Grado o equivalente.

Las solicitudes se presentarán en el Registro General del Ayuntamiento hasta el día 19 del presente mes de Julio.

La capacidad de los aspirantes será apreciada a través de la realización de una prueba de mecanografía y una redacción.

La realización de dicha prueba, con indicación del lugar, día y hora, se anunciará el día 23 de julio en el Tablón de anuncios del Ayuntamiento.

Las bases de la convocatoria, donde se recogen los restantes requisitos, se encuentran a disposición de los interesados en la Sección de Información y Registro del Excmo. Ayuntamiento de Guadalajara.

Guadalajara, 8 de Julio de 1991.

LA ALCALDESA-PRESIDENTA.

Mª NIEVES CALVO.

## J. RUIZ electricidad

Montajes eléctricos y de acumuladores de calor.

C/ Ferial 50 - GUADALAJARA  
Tlfs.: 22 10 10 - 22 10 45



La pasada semana se reunía en sesión plenaria, con carácter extraordinario, la nueva corporación del Ayuntamiento azudense.

Punto destacado en el orden del día fue la aprobación de los presupuestos para este año 1991, que alcanzarán la cifra de mil millones de pesetas. Nueve votos a favor, de los concejales de IU, frente a tres del PSOE - que contaba con la ausencia de un concejal - tres del PP y la abstención del único representante del PRG, daban el visto bueno a estos presupuestos.

Durante más de una hora se debatieron las diferentes partidas que no habían sido revisadas con anterioridad, en reunión conjunta de gobierno y oposición, debido a que, en este mismo pleno, se procedía a la creación de las diversas comisiones. La explicación de Florentino García Bonilla, reelegido alcalde de este municipio, para pedir el voto sin una previa discusión, fue la proximidad de las vacaciones de verano de los miembros de la corporación, impidiendo así la celebración de plenos.

El turno de alegaciones comenzó con el PRGU, José Antonio Rincón, único representante de este partido, reclamó explicaciones sobre diferentes gastos e ingresos municipales. Por su parte,

## Aprobados los presupuestos del Ayuntamiento azudense

⇒ Todos los servicios en manos de concejales de IU

José Antonio Mínguez, portavoz del PP, demandó variaciones en algunas partidas y se dirigió al equipo de gobierno solicitando que, aún administrando en mayoría absoluta, tomaran en cuenta el trabajo de la oposición. A esta intervención, Florentino García contestaba "la idea de este Ayuntamiento está clara: queremos que participeis en la gobernabilidad de este ayuntamiento. No somos tan cuadrículados como para desaprovechar las buenas ideas". Así mismo, invitó a la oposición a mantener futuras reuniones en las que se estudiarán, propuestas y modificaciones en los presupuestos.

Lucio Cabrerizo, portavoz del PSOE, aprovechaba su turno para efectuar un gran número de enmiendas, partida por partida. Entre otras peticiones apuntó la necesidad de crear un fondo de 150 millones, para la creación de 50 viviendas destinadas a los jóvenes de la localidad, petición

que fue desestimada por el alcalde. En su intervención, el portavoz socialista acusó al partido en el poder de pasar todo por su



Florentino García Bonilla

"rodillo", a lo que replicó Florentino García "que si esto fuera así, no hubieran dado la oportunidad de crear comisiones".

Se acordaba también, en esta primera convocatoria, el nom-

bramiento de los concejales que formarán la comisión de gobierno, todos ellos pertenecientes al partido en el poder, ya que según aclaró el portavoz de IU, "al partido mayoritario de la oposición se le ofreció la posibilidad de mantener a un representante, este representante de la oposición pase a ser el de otro partido. Sería un miembro rotativo, primero del PSOE, y más tarde de PP y PRG. En su día, esta propuesta fue rechazada por el PSOE".

La distribución de las distintas concejalías se llevó a cabo también en este pleno extraordinario; Concepción Sesén desempeñará el cargo de concejal de Educación, Sanidad y Paz, además de acordarse su nombramiento como Primer Teniente de Alcalde; por su parte, continuarán en sus anteriores cargos, Gaspar Blanco, concejal de Bienestar Social y Parques y Jardines; Fernando Martín, concejal de Cultura y Luis Maceiras, en el

área de Administración Interior y Seguridad. Las cuestiones referidas a la Juventud estarán en manos de Luis Mariano González, mientras que Tomás París será concejal de Festejos y Deportes.

Por último, del tema de Urbanismo se ocupará José Luis Blanco, y Joaquín Bravo está al frente de Participación Ciudadana.

Otra de las propuestas que se llevaron a votación es la relacionada con tres reclamaciones, presentadas por vecinos de la localidad, al crédito que, en su día, se aprobó para el C.B. Azuqueca. Estas reclamaciones se basan en la normativa que impide a un miembro de la directiva - este es el caso de Jesús Díaz - votar la adjudicación de un crédito municipal. El portavoz socialista pidió al secretario la lectura de diferentes puntos de estas cartas de reclamación, advirtiendo en ellas defectos de forma, y afirmó que las cartas no habían sido recibidas dentro del plazo de 15 días que establece la ley para reclamar. Afirmación que no fue aclarada por el equipo de gobierno. Aún existiendo esta duda legal, se procedió a la votación, manifestándose a favor de IU, en contra PSOE y PP, absteniéndose el PRG. □

MARISA HIGUERAS.

# CAFETERIA SANTO DOMINGO

## MENU DEL DIA DE 13h. a 16 h.

A elegir entre:

Dos Primeros Platos

Dos Segundos

Pan, Vino, Agua o Cerveza y Postre

850 pts



### CARTA

#### ENTRADAS

Gazpacho	350
Espárragos dos salsas	700
Alcachofas saiteadas	700
Consomé	250
Saltsado «Santo Domingo»	700
Judías verdes con jamón	550
Ensalada del tiempo	250
Enseleada mixta	400
Pimientos rollenos del piquillo	800
Fabada	500
Entremés frío	400

#### CARNES

Bistec de ternera	800
Chuletas de lechal	800
Entrecot plancha	1.000
1/2 pollo asado	750
San Jacobo	1.100
Escalope Milanesa	900
Chuleta de cerdo	700

#### POSTRES

Flan	250
Fruta del tiempo	200
Melocotón en almíbar	250
Zumo de naranja natural	300
Tarta de la casa	300

#### PESCADOS Y MARISCOS

Kóctel de marisco	850
Langostinos dos salsas	1.300
Salmón plancha	1.250
Languido menier	1.250
Merluza a la vasca	1.400

#### HELADOS

(Consultar carta)

Tenemos el menú y precio que Vd. necesita para cualquier tipo de celebración

### TERRAZA DE VERANO EN AUDITORIO MUNICIPAL

Tfno.: 23 19 99 . GUADALAJARA

### PLATOS COMBINADOS

1	Huevo frito Croquetas (2) Filete de ternera Patatas fritas Ensalada del tiempo Pan-Vino-Agua o cerveza PTS. 850	2	Tortilla francesa Chuletas de cerdo Patatas fritas Ensalada del tiempo Pan-Vino-Agua o cerveza PTS 800
---	---	---	---

3	Ensaladilla rusa Espárragos (2) Merluza romana Ensalada del tiempo Pan-Vino-Agua o cerveza PTS. 800	4	Huevo frito Empanadillas (2) 1/4 pollo asado Patatas fritas Ensalada del tiempo Pan-vino-Agua o cerveza PTS. 700
---	--	---	--

5	Huevos fritos (2) con bacón Croquetas (2) Empanadillas (2) Salchichas de Frankfurt (2) Patatas fritas Ensalada del tiempo Pan-vino-Agua o cerveza PTS. 700	6	Empanadillas (2) Champignon ajillo Ternera asada en su jugo Patatas fritas Ensalada del tiempo Pan-Vino-Agua o cerveza PTS 850
---	---	---	--

SABADO - DOMINGOS Y FESTIVOS  
MENU ESPECIAL  
PTS. 1.200

CAFETERIA - RESTAURANTE  
SANTO DOMINGO  
EN EL SITIO IDEAL  
CON EL SERVICIO QUE VD. MERECE  
Teléf. 23 19 99 - Guadalajara



Comienzos de julio. Principio de un mes que sostiene calores, tormentas de agua y fuerte aparato eléctrico, así como de ausencias notables. Entre otras, la de mis amigos Enrique y Mario, quienes en pulso victorioso han "convencido" a sus familias respectivas, cambiando de este modo aguas dulces de interior por aguas saladas del levante español. "A divertirse".

El resto, o parte de él, queda abandonado a su suerte entre las "comodidades" un tanto frescas de piscinas masificadas de getífo, o bien descansando en el mejor sofá frente al televisor, con un buen aparato de aire climatizando el salón. Faltaría más.

Hoy he decidido estrenar río en la temporada, optando por visitar el río Arandilla, cercano al pueblo de Cobeta. Mi único acompañante en esta nueva jornada es Cecilio, siempre dispuesto a rendir culto a la naturaleza.

Llegamos a la ribera del Arandilla alrededor de las siete de la mañana, comprobando en el acto la humedad que reina en el entorno. Huele a tierra mojada, y de arbustos y matorrales vemos emanar vapores que acusan el paso reciente de alguna nube cargada de...y negras intenciones. Una muy diferente tarjeta de visita anuncia un sol radiante, pleno, que augura un día de mucho calor. Al tiempo.

El arroyo truchero, afluente del Gallo, presenta escasez de líquido

## Diario de un pescador

### ¡Qué gozada, señores!

clemente aunque sus aguas son puras y oxigenadas. Y tan cristalinas que se pueden ver con nitidez las libreas rojizas de nuestras queridas truchas ("siempre que se

Arandilla.

A poco de seguir en la brega, soy sorprendido por varios toques leves, procedentes de las truchas - más bien, alevines - pero sin éxito



Dominar el río, desde su mismo cauce, es fundamental para una buena pesca.

dejen observar, claro está"). Cecilio empieza la pesca por debajo de un puente; algo más arriba me situó yo, cuando mis primeros lances catapultan la cuchara que cae, ralentizada, en la superficie del acuífero para, instantes después, agitar las calmadas aguas del

en la cobranza. Mejor, pues así me ahorro el tiempo de desanzuelarlas.

El pequeño saliente de una roca que surge del cauce cobijaba una pintona que salió, disparada, a atrapar ese titubeante artilugio que oso pasar por la zona de caza del

salmónido; un tirón breve y el puntal de mi caña que se torna curvo.

Trato de controlar la fuga del pez trabado, tensando la línea y recogiendo suavemente.

El lance termina con una ágil maniobra del pescador, situando éste la sacadora con acierto en el vientre amarillento de la trucha, una fario cuarterona de bella estampa. Auténtica.

Estando el sol en mi vertical y encontrándome en una zona rica en corrientes y presas escalonadas, además de bien abierto por el follaje, advierto aguas arriba, la onda que expira en la superficie acuicola, seguramente producida por el salto o ceba de una trucha. Y otro, y varios más.

Siento la respiración entrecortada, pero el buen sentido me aconseja disimular mi ansiedad por tocar la zona de ceba. Impresionante, a tenor de los repetidos saltos y boqueos de la fauna piscícola, y eso que apenas se divisan vuelos de insectos. Acudo, a distancia prudencial para no ser visto ni oído por los peces, tras de lo cual y camuflado entre la vegetación de la orilla, sitúo las recién montadas

moscas - cuerpo salmón y brinca amarilla - por encima de la zona de saltos y... ¡Qué gozada señores!

Hasta un total de treinta o más picadas se suceden en el transcurso de sólo media hora - habiendo trabajado un centenar de metros - tiempo suficiente para comprobar mi estado de ánimo, esc en que mi corazón latía con tal fuerza, con frenesí, que ahí sí que hube de concienciarme de recobrar mi control y serenidad. Sólo faltaba eso, una baja más en la cuadrilla de pesca y, encima, por sufrir un "telele" en plena acción. "Ah no, eso ni pensarlo".

Resumiendo, que me pierdo al recobrar semejante espectáculo, la constatación de una grata e involudable vivencia de un pescador sensibilizado por esa atracción que dimana del mundo mágico de la pesca, y de la que es sin duda alguna su gran estrella la trucha común. Que esta siga, a pesar de furtivos, desaprensivos y gentes sin escrúpulos, ostentando la más alta calificación en el libro de la pesca.

Doce de estos ejemplares se vinieron con nosotros, sumando ganas de seguir disfrutando de este sensacional deporte de caña y lance, y del cual se desprende que su protagonista, la auténtica "Reina de los Ríos" sigue atrayéndonos.

Hasta tal punto que por ella nos sentimos...cautivos. □

SKORPIO

# ¡Arranca con EL DECANO!

## Oferta suscripción + camiseta

Suscríbete ahora a EL DECANO, y además de tener las mejores informaciones y los comentarios más sugestivos de la actualidad de Guadalajara te llevarás nuestra camiseta

**Suscripción por un AÑO + camiseta:**

**Capital:** 4.100 pesetas. **Provincia:** 4.200 pts. **Gastos de envío:** 100 pts.

Recorta este cupón y remítelo a EL DECANO,  
C/ Luis de Lucena, 2-2º. Guadalajara - 19001.

D.º/ D.º: \_\_\_\_\_

Domicilio: \_\_\_\_\_

Localidad: \_\_\_\_\_ Provincia: \_\_\_\_\_

Forma de pago: (Marque con una X el modo deseado) Efectivo en nuestras oficinas o:

CHEQUE ADJUNTO: \_\_\_\_\_ GIRO POSTAL Nº: \_\_\_\_\_

CARGO EN C/C Nº: \_\_\_\_\_ BANCO: \_\_\_\_\_

Tallas camisetas: Elija la que mejor le vaya:  Grande  Mediana  Pequeña

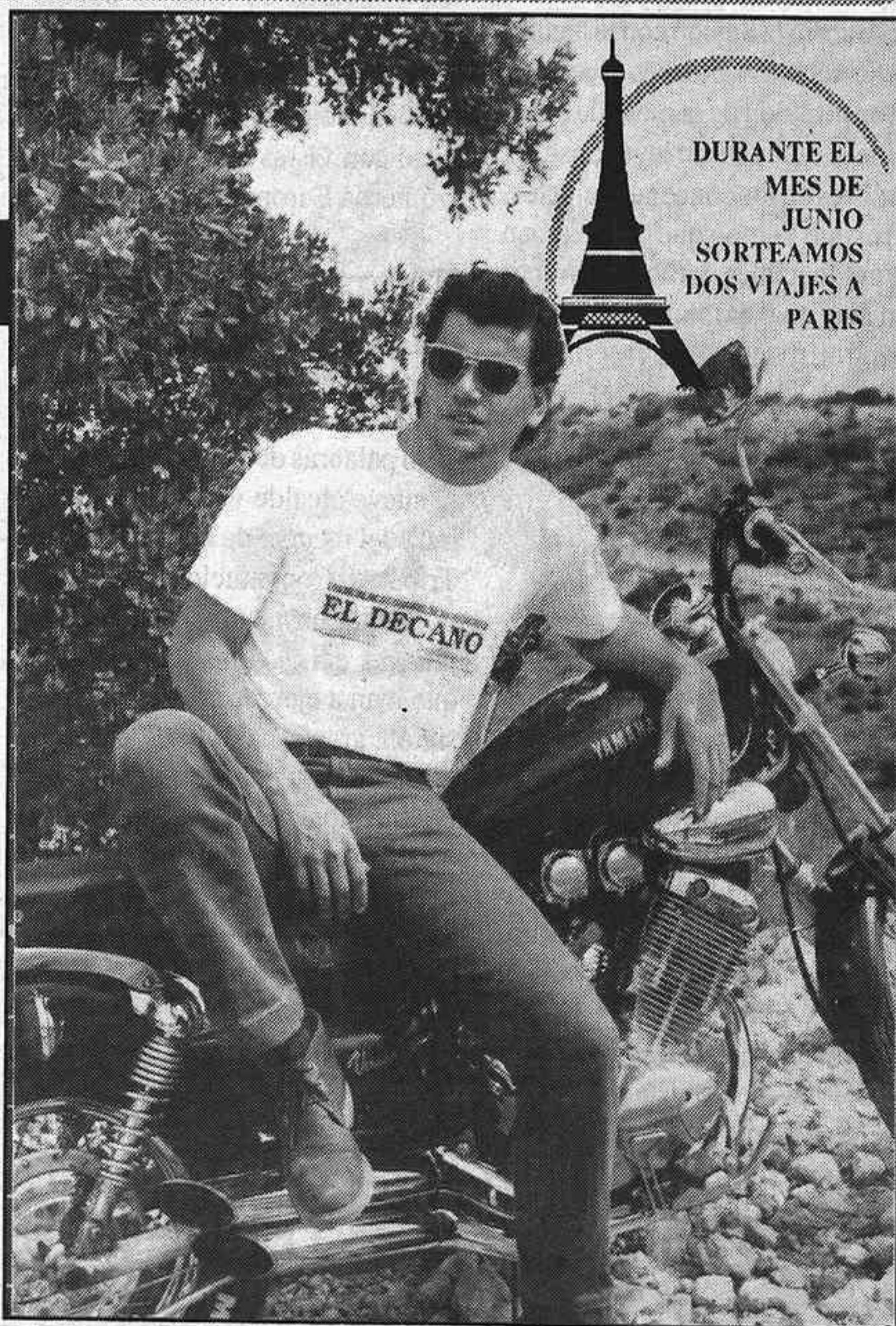

DURANTE EL  
MES DE  
JUNIO  
SORTEAMOS  
DOS VIAJES A  
PARIS



## Sigüenza

# Marcelino Llorente tomó posesión como alcalde

⇒ El PSOE retiró el recurso de amparo ante el Tribunal Constitucional

El pasado viernes, día 5, Marcelino Llorente Mateo, candidato del PP, tomó posesión como alcalde de Sigüenza al obtener la mitad más uno de los votos de los concejales electos en esta localidad. Después de haberse desestimado el recurso contencioso-electoral presentado por el PSOE, este mismo partido decidió recurrir a instancias superiores, pero en la tarde del jueves se produjo la retirada del recurso y, por lo tanto, se daba vía libre a la constitución normal del Pleno del ayuntamiento, al día siguiente.

Mucha expectación rodeaba este primer Pleno del consistorio seguntino. Tuvo lugar en una sala abarrotada de gente -hubo algún problema, incluso, para que pudieran introducir sus cámaras los compañeros de TVE- y con asistencia de numerosas personalidades de la política provincial, como el presidente de la Diputación, Francisco Tomey, o el consejero y secretario Provincial del PSOE, José Luis Ros. Esta constitución no coincidía con ninguna otra de las poblaciones más importantes de nuestra provincia, lo que añadía, si cabe, un poco más de interés al acontecimiento.

A las doce en punto de la mañana, se abrió la Sesión con la lectura del Secretario, y después tuvo lugar la constitución de la mesa de edad, desde la cual fueron leyéndose los nombres de los concejales electos. Al mismo tiempo que presentaban sus credenciales, juraban o prometían ante un ejemplar de la Constitución Española. Los populares juraron. Socialistas y el único concejal de IU prometieron. Cumplido el trámite, quedó constituido formalmente el Pleno y se pasó a la votación del alcalde.

### No hubo sorpresas

El final ya estaba cantado de antemano. Solamente bastaba el apoyo de los concejales de su grupo para que el candidato del Partido Popular, Marcelino Llorente, fuera proclamado alcalde. La única incógnita era el voto de Carlos Arjona Fernández, el solitario edil de IU. Finalmente, este se votó a sí mismo, por lo cual los trece votos se repartieron de la siguiente manera: siete para Marcelino Llorente, cinco obtuvo Miguel Canfrán, y Carlos Arjona, uno. El candidato popular, entre fuertes aplau-

sos de la concurrencia, fue proclamado alcalde de Sigüenza y juró ante la Constitución.

Una vez que tomó posesión de su cargo, Marcelino Llorente cedió la palabra a Jesús Arjona que, en su intervención, dijo que su

este sentido, el portavoz socialista ofreció al nuevo alcalde todo el apoyo que su partido había recibido durante la campaña electoral por parte de la Junta de Comunidades, representada por el Presidente Bono.

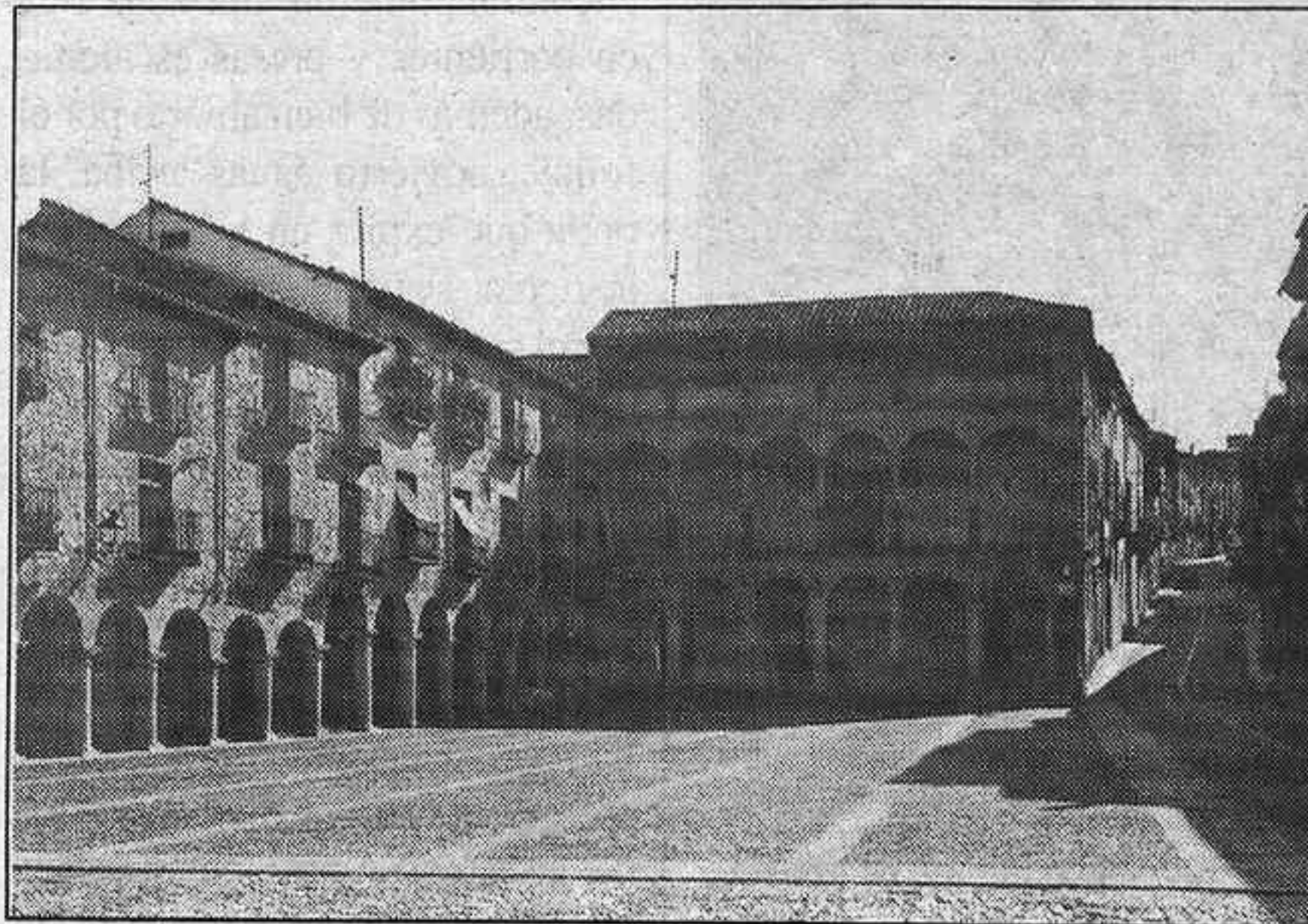

El Ayuntamiento de Sigüenza ya tiene inquilino para los próximos cuatro años

pretensión era la de elaborar un catálogo conjunto de necesidades prioritarias para Sigüenza, elaborado por los tres grupos políticos presentes en el Ayuntamiento. Dijo que este debía realizarse a partir de los distintos programas, ya que estos coinciden en muchos puntos básicos. Agradeció el voto a las 201 personas que en él confiaron, calificándolo como un voto de calidad con vistas al "mañana de la Izquierda Europea".

### Fuerte oposición

Tras la intervención de Arjona, tomó la palabra Miguel Canfrán, candidato por el PSOE. Canfrán tuvo palabras de felicitación hacia el nuevo alcalde y anunció la retirada del recurso de amparo ante el Tribunal Constitucional, ya que no quería obstaculizar más la actuación del Ayuntamiento. Dijo que iban a ejercer una fuerte oposición gracias a los 1200 votos conseguidos, pero que su talante también iba a ser de colaboración para con el equipo de gobierno. En

### Diálogo y consenso

El nuevo alcalde, Marcelino Llorente, dijo que el proyecto de su grupo era cumplir, durante los próximos cuatro años, el programa electoral de su grupo. Ofreció a los demás grupos diálogo y consenso, ya que, coincidiendo con lo expresado por Carlos Arjona, no hay demasiadas diferencias en los programas. Asimismo, se congratuló de la retirada del recurso de amparo ante el Tribunal Constitucional y agradeció la felicitación del portavoz socialista, afirmando que "nunca es tarde si la dicha es buena". Llorente matizó el ofrecimiento expresado por Canfrán diciendo que "el apoyo de la Junta de Comunidades, a partir de ahora quien debe recibirlo es el Ayuntamiento de Sigüenza". Concluyó su intervención expresando sus principios de actuación al frente del consistorio: "Trabajo, sentido común y coraje por Sigüenza y para Sigüenza". □ F. ROJO

## SECRETARIA

Imprescindible informática

Don de Gentes

Ingreso inmediato

INTERESADAS: Ap. Correos 267

GUADALAJARA

## Plaza del mentidero

### Nos quedamos sin Guardia Civil

Una nueva y preocupante complicación asoma en el horizonte de la complejidad de la época veraniega. A la hora de redactar estas líneas, los guardias civiles del puesto de Sigüenza tienen que desalojar el acuartelamiento, familia incluida, y trasladarse a otra población.

Noticia escueta pero tremenda en una población acostumbrada a la presencia y tutela de la Guardia Civil, desde tiempos muy lejanos.

El origen de la decisión hay que buscarlo en el estado material del edificio, que padece un mal común, que es el implacable paso del tiempo, y otro, no menos grave, que es la fragilidad del terreno, no muy seguro para una construcción de características semejantes. Una de las alas del cuartel está prácticamente inhabitable, a pesar de las múltiples reparaciones efectuadas. La otra puede considerarse segura aunque, debido a su deterioro, no resultaría muy complicada una inmediata actuación sobre elementos fundamentales que minorarían la justificación de la orden tan radical.

El problema venía agrandándose desde hacía tiempo y el Ayuntamiento, en previsión de los acontecimientos, adquirió el firme compromiso de proporcionar los terrenos para la construcción de una nueva Casa-Cuartel, acorde con los tiempos y con las necesidades que puedan derivarse del paso de la futura autopista de peaje. Se tomó el acuerdo, en Sesión Plenaria de 20 de Abril de 1990. Anteriormente, se puso en conocimiento de parlamentarios nacionales, como una de las prioridades de la población a corto plazo.

El proyecto y el deseo de la población ha tropezado con la cifra mágica del 92, y que pretende ser la panacea de un gobierno, que tiene absorbidos presupuestos, proyectos y dineros en obras faraónicas, de las que dan votos, y por lo tanto, quedan aparcados problemas de insignificante o nula repercusión. La zona de influencia no es muy conflictiva. Los guardias civiles y sus familias no pueden dar su opinión, por aquello de la disciplina. Así que el resultado ya está cantado.

Si estas líneas contribuyen a demorar la decisión y la poner en marcha efectiva la construcción del cuartel, serán uno de los muchísimos testimonios que ahora mismo circulan por la calle. El desalojo, en cualquier momento es malo, pero en época estival, cuando la población de la zona y de la provincia casi se triplica, es nefasto por el aumento de incidencias que exigen la presencia casi inmediata de la Guardia Civil. □

JUAN CARLOS GARCIA MUELA.

## Breves - Sigüenza

### Los camareros preparan una gran fiesta

Los camareros están trabajando para celebrar Santa Marta como corresponde. El lunes día 29 es la fecha elegida para la fiesta, que cuenta con una animación extraordinaria. Un pasacalle será el comienzo de los festejos, con asistencia a la santa misa en el Asilo. Los cabezudos pondrán a la chiquillería en las calles con visita a los ancianos del Asilo y la entrega de dulces y tabaco para los residentes.

Por la tarde, a los deportistas los pondrán a prueba en natación con distintas competiciones para todos los gustos y medidas. Los toros y un pasacalle completan la tarde. Por la noche, la verbena dará fin a una fiesta que cada año tiene más arraigo.

Capítulo aparte merece la diana floreada con instrumentos de percusión. Los eventuales artistas, recorren incansablemente la ciudad en

un maratón de buen humor y simpatía sin olvidarse de ningún rincón por muy poco frecuentado que esté.

### No habrá exposición de pintura de la Familia Santos

Este año nos vamos a quedar sin la tradicional, y esperada exposición de la familia Santos en el Parador Nacional. Todos los años, en Agosto, era cita obligada la asistencia a cualquiera de las tres que completaban el mes. La calidad y belleza de las obras de cada uno de los miembros de la familia repartían las opiniones, dando la oportunidad de expresar cada cual sus gustos y preferencias. Las pasadas exposiciones en Madrid, con gran éxito de crítica y público, de Fermín y Raúl completarán la trilogía una vez que Antonio cuelgue sus obras, también en Madrid, durante Septiembre.

No obstante, la Casa-Estudio de la calle San Roque permanecerá abierta.



## Importante disminución del porcentaje de robos con fuerza en Guadalajara

Como consecuencia del aumento de los controles de alcoholemia que la Guardia Civil ha efectuado en las carreteras provinciales durante el primer cuatrimestre de 1991, se ha producido en este período un incremento de los delitos en la provincia. En la capital, sin embargo, la actuación del Cuerpo Nacional de Policía ha conseguido que éstos disminuyan apreciablemente.

Han aumentado levemente los robos en entidades bancarias y establecimientos comerciales y los delitos contra la seguridad del tráfico. En delitos contra la salud pública, robos con fuerza en las cosas, hurtos y sustracción de vehículos se observan disminuciones apreciables.

### Medidas preventivas para los domicilios.

Ante la salida generalizada de los ciudadanos durante los próximos meses, con el consiguiente abandono temporal de su domicilio familiar, la Secretaría de Estado para la Seguridad recomienda:

Que la puerta de las casas reúnan unas condiciones mínimas de seguridad. No abrir la puerta a personas desconocidas. Desconfiar de servicios técnicos no solicitados. Cerrar siempre con llave al ausentarse del domicilio. Hacer un inventario de los efectos personales y marcar los objetos de valor.

### Durante períodos de vacaciones o ausencias prolongadas se aconseja:

Comprobar que todas las posibles entradas de la casa quedan perfectamente cerradas.

No conviene dejar señales visibles de que su vivienda está desocupada. No dejar juegos de llaves de reserva en escondites improvisados. Depositar sus objetos de valor en alguna entidad de crédito. □

## La media de aumento en los convenios firmados en Guadalajara supera el 9%

⇒ Supresión de curvas entre Tendilla y Sacedón

Bajo la presidencia del Gobernador Civil de la Provincia, José Herrero Arcas, se reunió, días

temas de Industria, se detallaron las ayudas y subvenciones a las empresas con el fin de mejorar la

también de la próxima remodelación del parador de Sigüenza, una vez concluya el período turístico estival. Desde el INSERSO se dio cuenta de los contactos con la anterior corporación municipal seguntina para una futura construcción de un Hogar del Jubilado en dicha localidad.

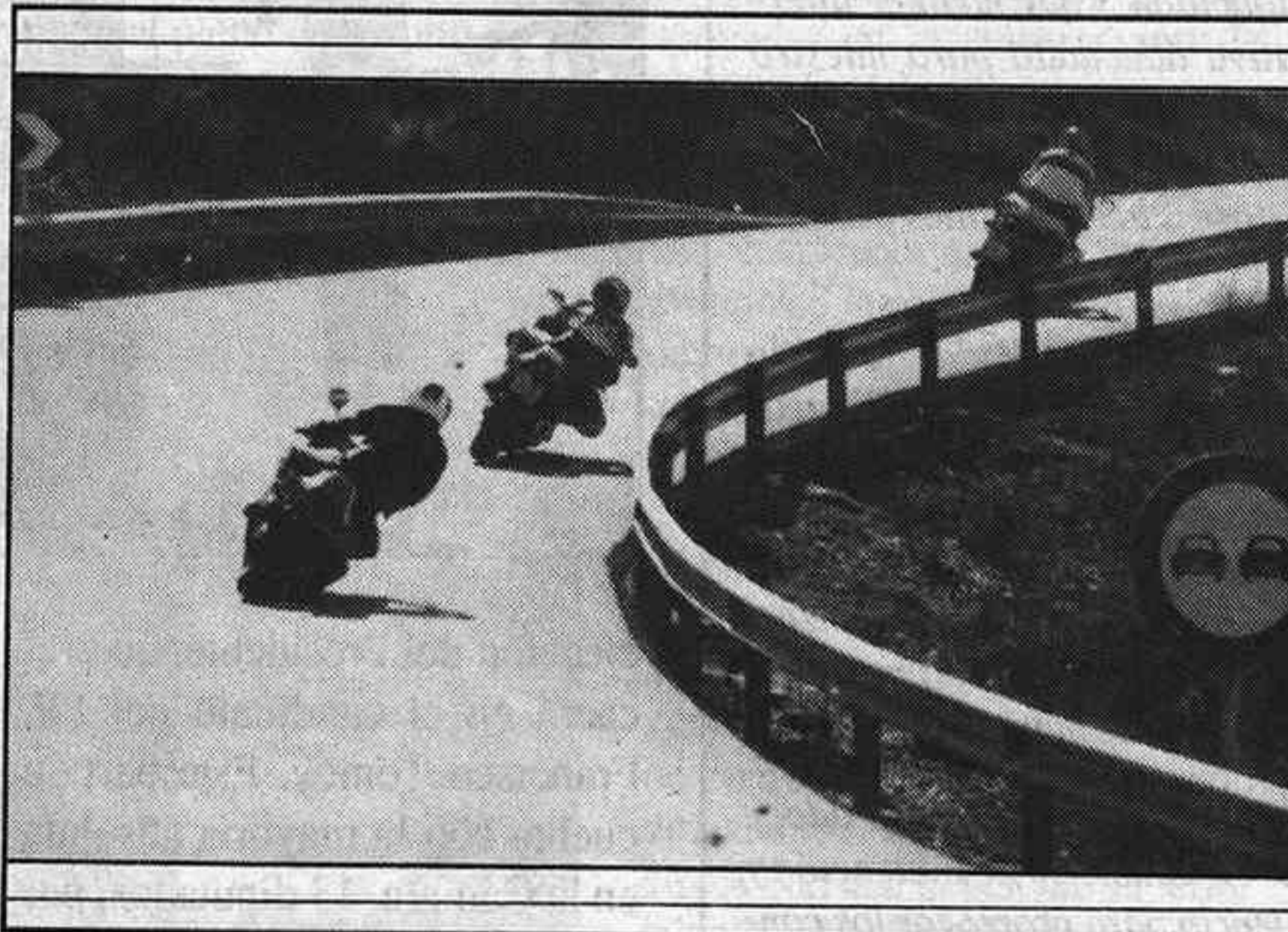

### El Gobierno anuncia que se eliminarán curvas entre Tendilla y Sacedón

pasados, la Comisión Provincial de Gobierno. Se realizó balance del segundo trimestre del año, por parte de los Directores Provinciales. Recibieron especial atención algunas cuestiones como, la utilización, por parte de los ciudadanos, del programa PADRE, de la Delegación de Hacienda, ante la última campaña de declaración de la renta; un 15 por 100 más de consultas se han efectuado con respecto a la anterior edición. Desde el área de Trabajo se informó que, hasta el momento, se han registrado 27 convenios, con una subida salarial media superior al 9 por 100.

calidad de los productos y las medidas correctoras para mejora del medio ambiente. Se informó

### 26 alumnos por curso en la capital

Desde el Departamento de Educación se puso de manifiesto que, en estos momentos, no existe ningún problema de escolarización y que la media de alumnos en la capital, en los centros públicos, es de 26 alumnos. Cinco pueblos dejarán de tener centros escolares en el próximo curso; en estos se da la circunstancia de que no hay, como mínimo, cinco niños en edad escolar. □

## "LOS 40 PRINCIPALES" LAS 24 HORAS DEL DIA



RADIO 40 HENARES F.M.99.8

C/ TORRELAGUNA, 8  
**AZUQUECA  
DE  
HENARES**

### Eliminación de curvas entre Tendilla y Sacedón

En el apartado de carreteras se vio la buena marcha del puente que se está construyendo en el término de Torrejón del Rey, y se informó del estudio que se acomete con el fin de eliminar las curvas que existen en el tramo de carretera entre Tendilla y Sacedón. Otro de los puntos abordados fue la reducción de camas en el Hospital General, a causa de los turnos de vacaciones del personal sanitario. Se dio cuenta también, por el INSALUD, del aumento de plazas en la Escuela de Enfermería, para el próximo curso 91/92; hasta el momento, el número de alumnos era de 40; ahora será de 60.

### Obras en Sigüenza

Por parte del responsable de los



**fotoarte**

*Castañón*

Dr. Fleming, 17 - Telf. 225402 \* V. de la Soledad, 29 - Telf. 222054  
GUADALAJARA

**VENDO  
CHALET**

AMUEBLADO  
EN PEÑAHORA - HUMANES  
(Guadalajara)  
Telf. 22 08 76

**PROPIEDAD  
INMOBILIARIA  
RUSTICAS, SOLARES  
TERRENOS INDUSTRIALES  
CASAS, PISOS, NAVES  
VALORACIONES  
ANIBAL HERNANDEZ**

**COBITRATTEL**

**TELEFONIA**



Ingeniero Mariño 22. TEL. 21 75 87 - 19001 GUADALAJARA

- Centrales telefónicas
- Telefax
- Telefonos móviles
- Teléfonos Supletorios
- EMISORAS
- Instalación y MANTENIMIENTO



## Humanes

### Bris y Hernando apoyan la continuidad de la Escuela Familiar Agraria

José María Bris y Rafael Hernando senadores por Guadalajara del Grupo Parlamentario Popular han presentado las siguientes preguntas al Gobierno relacionadas con la continuidad de la Escuela Familiar Agraria de Humanes.

"La Escuela Familiar Agraria, (EFA) de El Llano, ubicada en el término municipal de Humanes de Mohernando, comenzó a funcionar hace más de 15 años. En ese tiempo han pasado por la Escuela más de 400 mujeres que, posteriormente a su formación, han desarrollado su labor en el medio rural.

La Escuela Familiar Agraria de Humanes de Mohernando, como centro de formación profesional, tiene establecido un concierto con el Ministerio de Educación y Ciencia desde 1986, para dos unidades concertadas.

En abril de este año, el Ministerio de Educación comunicó su intención de retirar el concierto a partir de septiembre de 1991, en base a considerar que las clases deberían tener un número de alumnos de 30 por cada una de ellas, número al que no llegaba la EFA.

La ruptura del concierto pone en peligro la supervivencia de la EFA, puesto que es difícil que pueda generar los recursos ne-

cesarios sin ayuda del Estado, por lo que, con esa decisión, lo que va a conseguir el Ministerio de Educación y Ciencia, es que se cierre un centro de formación profesional de acreditada capacidad, y que no tiene alternativa adecuada para nuestro medio rural.

Desearíamos que se nos contestase a las siguientes preguntas:

- Si para calcular la ratio tiene el Ministerio de Educación y Ciencia en cuenta la demografía del medio rural, y el ámbito especial en que se desenvuelven dichas enseñanzas, así como la falta de alternativas para las mismas.

- Medidas que piensa adoptar el Ministerio de Educación y Ciencia para prorrogar los conciertos, y cuando se va a comunicar dicha prórroga a las Escuelas Familiares Agrarias afectadas.

- Si con el fin de potenciar a estas escuelas y potenciar sus enseñanzas, está el Ministerio de Educación y Ciencia en condiciones de garantizar la continuidad de los conciertos, teniendo en cuenta las características especiales de las mismas, en las que la ratio deberá ocupar un lugar secundario". □

## El miércoles 17 se constituye la Diputación

La Diputación de Guadalajara se constituirá formalmente el miércoles 17 de julio, con la

Mínguez, y los alcaldes de Almonacid, El Casar, Peñalver y Cogolludo, entre otros. Por

cejal de Azuqueca y otros de la Capital. Izquierda Unida parece que reclutará a su diputado de Azuqueca de Henares.

Por el Partido Judicial de Sigüenza, el PP tendrá tres diputados, seguramente dos de ellos de la Ciudad del Doncel- entre ellos, el Alcalde- y otro de Atienza. Igual número de diputados le corresponden al PSOE. Parecen fijos el alcalde de Jadraque y el ex- candidato a la alcaldía de Sigüenza, Miguel Canfrán.

En el partido judicial de Molina, PP y PSOE se repartirán dos diputados por cada grupo político. El PP llevará a un concejal de Molina y a un alcalde, posiblemente el de Tartanedo o el de Alustant. Por el PSOE se da como seguro al flamante alcalde de Molina, Julián Martínez. □



ARCHIVO

elección del Presidente, que recaerá en el candidato del PP, Francisco Tomey. Este partido cuenta con la mayoría absoluta en la Cámara, 13 diputados, por 11 del PSOE y 1 de IU.

Hoy, miércoles, día 10 de junio, se celebrará en las tres Juntas Electorales de Zona la elección de diputados, que se hace en función de los resultados obtenidos en las elecciones municipales.

En la Junta Electoral de Guadalajara, el PP deberá designar ocho diputados. Los que parecen contar con más posibilidades son los de Francisco Tomey, Pedro Fernández, José Antonio

parte del PSOE, le corresponden seis diputados, entre los que podrían estar los alcaldes de Cifuentes, Brihuega, algún con-

## BREVES

### Barriopedro Se celebró la II Jornada Cultural de la Vega Alta del Tajuña

Organizada por los ayuntamientos de la zona, con el patrocinio de la Diputación Provincial, se ha celebrado en Barriopedro la II Jornada Cultural de la Vega Alta del Tajuña, que ha registrado una muy numerosa participación.

Entre las actividades desarrolladas, destacó el Campeonato de Bolos, en la que se impuso el equipo de Las Inviernas por delante de Cogollor y Valderrebollo.

También tuvo lugar un fenomenal concurso de dibujo para niños, cuyos campeones en las diferentes categorías fueron: Cristina Solano (hasta 4 años), Alberto Santos (de 5 a 7 años), Sergio del Cerro (de 8 a 10), Mónica Cid (11 y 12 años), Leticia Díaz (13 y 14).

Iguarmente, el programa de actividades se completó, entre otras actividades, con un recital de poesías populares en el que participaron David García, Bautista Carrasco, Josefa Villaverde, Carmen Villalba, Antonio García y Germán Muñoz, recitando composiciones alusivas en su mayoría a la Alcarria y a la Vega □

### Miedes de Atienza

### Inauguración de una central electrónica

La nueva central electrónica Digital de Miedes de Atienza, que entró en servicio el pasado día 24 de junio, ha quedado conectada a la AXE de Sta. María Capital por un nuevo sistema MIC hasta Sigüenza, y de aquí hasta Guadalajara Capital mediante el radioenlace digital recientemente inaugurado.

Estas obras han permitido la constitución de la Nueva Zona Urbana de esta localidad, incluida en el programa básico de Telefónica. En un futuro próximo se construirán las de Romanillos y Ujados, en ejecución del Convenio suscrito en su día por la Junta de Comunidades de Castilla-La Mancha y Telefónica para la Extensión del Servicio al medio rural.

Este nuevo tipo de central incorpora las denominadas líneas multiservicio, que comprenden la conferencia a tres, llamadas en espera, desvío de llamadas, tarificación detallada y marcación abreviada entre otros. □

# OPTOM, S.A.

PARA NUESTRA NUEVA FABRICA EN EL POLIGONO INDUSTRIAL HENARES DE GUADALAJARA, NECESITAMOS CONTRATAR:

- 3 TRONEROS
- 2 FRESADORES
- 1 SOLDADOR AUTOGENA Y ELECTRICA
- 2 AJUSTADORES

EN LAS PRIMERAS POSICIONES VALORAREMOS ESPECIALMENTE EXPERIENCIA EN MAQUINAS DE CONTROL NUMERICO.

EN TODOS LOS CASOS VALORAREMOS LA EXPERIENCIA DE TRABAJAR CON PLANOS Y ESPECIFICACIONES EN INGLES, AUNQUE ELLO NO SEA INDISPENSABLE.

**OFRECEMOS:** PUESTO DE TRABAJO FIJO TRAS UN PRIMER CONTRATO DE 6 MESES COMO PRUEBA, EN LOS CASOS QUE SEA NECESARIO. ALTA RENUMERACION ACORDE CON LA VALIA Y EXPERIENCIA DE LOS CANDIDATOS. EMPRESA SOLIDA Y EN EXPANSION.

**REQUERIMOS:** SENTIDO DE LA RESPONSABILIDAD Y LA COSTUMBRE DE TRABAJAR PERSIGUIENDO LA CALIDAD COMO UNO DE LOS OBJETIVOS BASICOS

LOS INTERESADOS DEBERAN REMITIR SU HISTORIAL PROFESIONAL, INDICANDO PRETENSIONES ECONOMICAS AL APARTADO DE CORREOS 295, 19001 GUADALAJARA



**J**osé Bono fue elegido, durante otros cuatro años, para presidir la Junta de Comunidades de Castilla-La Mancha. El candidato socialista recibió los 27 votos de su grupo, mientras que los 19 del PP lo hicieron en contra. El único diputado de IU se abstuvo. La toma de posesión, celebrada el jueves en el Palacio de Fuensalida, contó con la presencia de Narcís Serra, Vicepresidente del Gobierno, en representación de Felipe González.

El Presidente José Bono rehusó leer el discurso que previamente tenía preparado y subió a la Tribuna de Oradores para exponer su programa con el auxilio de unas notas, a partir de las cuales desgranó el esquema fundamental de lo que ha de ser el programa de su Gobierno en los próximos cuatro años.

El discurso de investidura se inició con la formulación del objetivo prioritario de acción de gobierno: "La consecución de una libertad -dijo- cada vez más real, mediante la remoción de las desigualdades que impiden su realización cotidiana. El método propuesto por Bono fue el del diálogo, ante el que reconoció sólo dos límites: el rechazo de cualquier postura "abertzale" y el reconocimiento a la única representación regional expresada por las cortes de Castilla-La Mancha.

El programa de gobierno expuesto por el Presidente Regional presenta una novedad radical, que es un programa abierto. Un programa que no va contra nadie y que pretende ser cumplido, porque "lo más reaccionario -según Bono- son las promesas históricas que se sabe que nunca se cumplirán".

Las líneas centrales de desarrollo del discurso fueron: La Solidaridad, el Progreso, el Medio Ambiente y la Administración.

### La Solidaridad

El Presidente Bono manifestó que "la seña de identidad de la acción de su Gobierno será la Solidaridad, que brota de la convicción de saber que el incremento del bienestar es la exigencia que más consenso ciudadano concita.

## Bono presenta un programa "abierto" durante su discurso de investidura

➔ También anunció la creación de un Campus Universitario en Guadalajara

La plasmación efectiva del principio de solidaridad no se llevará a cabo de modo fragmentado y discontinuo, sino con el diseño y ejecución de Planes Regionales, que irán desde la creación de una nueva Consejería a programas de

Atención a la Infancia o la puesta a punto de un plan de eliminación de barreras arquitectónicas.

Para las mujeres, el Presidente anunció al pleno desarrollo de un Plan de Igualdad y la implantación del programa NOW con fondos

cial referencia al Plan de Vivienda mediante el cual se construirá, en los próximos 4 años, 4800 nuevas viviendas de promoción pública apoyadas en la construcción de 20000 viviendas de iniciativa privada.

La cultura tuvo también un lugar destacado, para lo cual ha propuesto la profundización de la democracia cultural que posibilite el acceso y disfrute de los bienes culturales a todos los ciudadanos. Entre las medidas a tomar, Bono se refirió al decidido apoyo del futuro Gobierno a la Universidad y a la creación de un Campus Universitario en Guadalajara, además de continuar con la construcción de pabellones cubiertos en municipios con una población superior a los 2500 habitantes.



José Bono inicia su tercera legislatura como Presidente de la Junta de Comunidades

acuerdo a los sectores más necesitados de la sociedad.

Respecto al paro, el Presidente de Castilla-La Mancha ha propuesto un conjunto de medidas destinadas a incentivar el crecimiento económico, elaborar un Plan de Empleo en zonas deprimidas, intensificar las medidas de autoempleo y profundizar en la formación de trabajadores cada vez más cualificados.

Un sector al que se refirió de modo especial fue el de la juventud, propugnando una política sin paternalismos ni tópicos. La infancia y los minusválidos han sido dos de los colectivos a los que Bono consideró prioritarios, enunciando un conjunto de acciones como la promulgación de una Ley

Europeas. Asimismo, se refirió a la Tercera Edad, anunciando un ambicioso Plan Gerontológico que supondrá el aumento de plazas residenciales, así como triplicar la ayuda a domicilio.

El fomento del cooperativismo, el apoyo a la incorporación de jóvenes a la agricultura, el desarrollo de la industria agroalimentaria y las campañas de comercialización, fueron algunas de las medidas a las que se refirió Bono en su discurso. Asimismo, anunció la pretensión de llevar al Parlamento la Ley de Solidaridad, que hará posible que ningún castellano-mancheño carezca de un nivel mínimo necesario para llevar una vida digna.

El Presidente Bono hizo espe-

### El progreso económico

El Presidente hizo especial hincapié en su discurso de investidura en la necesidad del crecimiento económico como condición para el bienestar y la prosperidad ciudadana, afirmando que "una sociedad que no crece no es eficaz. Una sociedad que no distribuye no es justa". A continuación, afirmó que, por primera vez en la historia, Castilla-La Mancha crece a un ritmo superior a la media nacional. Dibujó el escenario previsible en el que se desenvolverá nuestra economía en la ineludible necesidad de adaptarnos al Mercado Único Europeo, fijando los objetivos prioritarios en: mantener el esfuerzo de crecimiento, crear empleo, consolidar la estructura productiva y producir calidad para el mercado.

Las dos propuestas fundamentales para este desarrollo serán: El Pacto Industrial y el Desarrollo de

### El Medio Ambiente

José Bono propuso como objetivos a desarrollar en materia de medio ambiente un Pacto Regional, que contemple el desarrollo industrial y agrícola, el fomento de la educación medioambiental y la creación de un departamento administrativo específico. También, anunció la ampliación del número de Parques Naturales, apoyándose en que la declaración de un Parque no supondrá disminuir el nivel de vida de los habitantes afectados. La Ley de Humedales y el desarrollo de un Plan Forestal constituyen otros dos ejes de actuación en materia de política medioambiental, para lo cual se invertirán más de 250.000 millones en los próximos cuatro años.

### La Administración

En su intervención, se refirió a la austeridad y transparencia de la Administración castellano-mancheña, afirmando que esta política de austeridad "nos ha permitido destinar a gastos de actuación cuatro de cada cinco pesetas que ingresamos", lo que ha convertido a Castilla-La Mancha en una Comunidad Autónoma pionera en la gestión de los presupuestos. Asimismo, Bono afirmó que "la Administración no es patrimonio exclusivo de quienes la dirigen o los que en ella trabajan". Finalmente, el Presidente dijo que, para el Gobierno de nuestra región las nuevas transferencias constituyen un asunto prioritario, y abogó por un Pacto de Estado que se realice en un marco de solidaridad y cooperación donde las diferencias territoriales no se traduzcan ni en desigualdades ni en discriminación. □

# TODOS CONTRA EL FUEGO

¡Agricultor, ganadero, excursionista! Un descuido basta para quemar el bosque, para asolar un hermoso paisaje, para, en unas horas, perder años de esfuerzo.

Sepa, que tanto la quema de rastrojos o zarzales, como una fogata o un cigarrillo mal apagado, pueden ser el origen de un incendio forestal.

Son nuestros bosques, es nuestro paisaje y será nuestro futuro, porque son el único seguro natural contra la erosión, procurándole fertilidad a la tierra.

Ayúdenos a conservarlos.

¡TODOS CONTRA EL FUEGO!

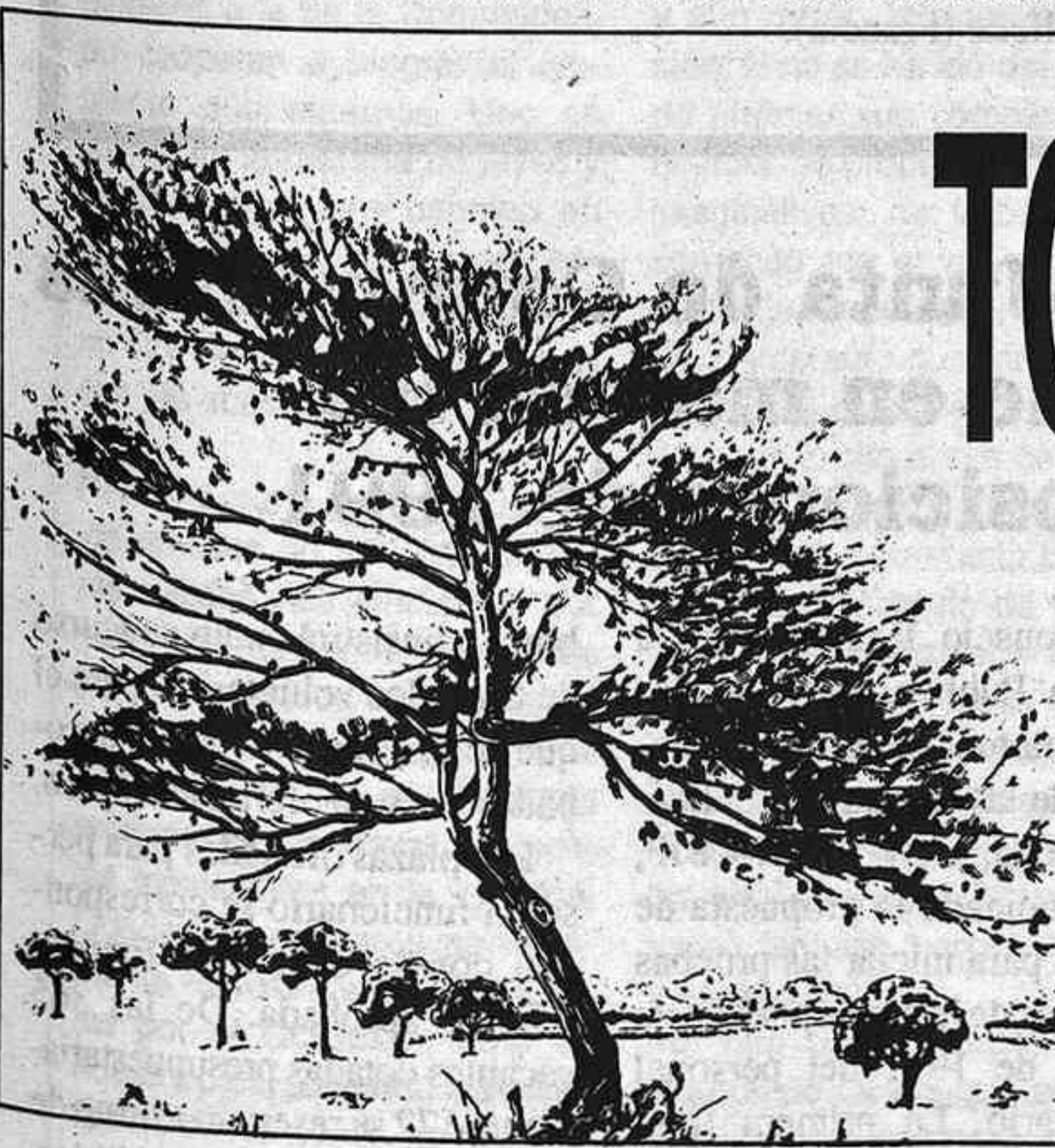



## José Manuel Molina hizo un discurso agresivo en la investidura de Bono

➔ Le Reprochó actuar como "el salvador" de Castilla-La Mancha

Como muy dura y agresiva cabe calificar la intervención de José Manuel Molina en la sesión de investidura. Sin duda, esta ha sido la primera vez en la que las palabras de Bono han encontrado respuestas airosas desde los bancos de la oposición. Una serie de réplicas y contrarréplicas que augura unas Cortes más vivas durante la presente legislatura.

El presidente del grupo regional del PP, José Manuel Molina, tomó la palabra para, en un principio, criticar el incumplimiento de las promesas versadas en los discursos de Bono, desde el 83 al 91: "el mismo discurso, los mismos mensajes, y tal vez los mismos incumplimientos se recogen en cada uno de ellos". Molina rechazó taxativamente la invitación del Presidente: "lo que se nos pide es vasallaje y firmar cheques en blanco que, en ningún momento, vamos a aceptar". También pidió más competencias para que "Castilla-La Mancha sea una región de primera".

### A VUELTAS CON LOS DATOS

Continuó Molina con la crítica dura: "no se cansa refiriéndose a Bono en presentarse como el salvador de una región a la que ha venido a redimir de seculares injusticias y vejaciones producidas por el pasado y sigue haciendo juegos maniqueos de buenos y malos en el que los malos son todos cuantos existieron antes de la llegada de Su Señoría a la Presidencia de la Junta". Clasificó a Bono como un fiel alumno de la "escuela cínica" de la polí-

tica e hizo burla de su sonrisa: "sonríe igual cuando quiere agrandar que cuando quiere agredir". Con datos estadísticos en la mano, trató de demostrar que Castilla-La Mancha es la tercera región más pobre de



José Manuel Molina

España, acusando a los socialistas de conformarse en administrar pobreza más que en superar la injusticia. Asimismo, tachó al Presidente de "tacaño" cuando se refirió a la posible pérdida de ayudas de la CEE por parte de los agricultores. Abogó por el Gran Pacto Nacional sobre Desarrollo Autónomo, así como por la reforma del Estatuto de Autonomía y la ampliación del período de sesiones del Parlamento regional.

**"USTED NOS QUITÓ LA DIPUTACIÓN EN LA NOCHE ELECTORAL"**

José Manuel Molina fue muy agresivo en el fondo y en la forma, como cuando, refiriéndose a

Bono, dijo que nació "en los pechos de Tierno Galván, madura en los de Guerra y ahora he leído que está con Solchaga". En este mismo tono se refirió a nuestra provincia cuando afirmó que Bono, en "la noche de las elecciones, nos quitó la Diputación de Guadalajara".

Molina concluyó esta primera parte de su intervención pidiendo a Bono que "nos llame poco al Palacio de Fuensalida y traiga las propuestas a las Cortes. En otro terreno no habrá ni entendimiento ni compromiso. Ni siquiera nos prestaremos a la pantomima".

### LA RÉPLICA DE BONO

En la réplica, José Bono, al igual que su opositor, utilizó los datos para ir desmontando todas las críticas. El Presidente añadió que "los castellano-manchegos no piensan que andemos mal y cada vez peor; ahí están los resultados de las elecciones". Y rechazó los datos ofrecidos por Molina con un "hay que venir más preparado a un debate de investidura ¿No?"

Bono aludió también a la fusión de las Cajas de Ahorro de la región: "o se unen o se las pueden comer otras Cajas". También dijo que las Cajas son el instrumento financiero que Castilla-La Mancha necesita. En cuanto a la lucha "defensa-naturaleza" (dicese, Cabañeros y Anchuras), el Presidente comentó que "es necesario y compatible la defensa de la naturaleza con la defensa de la nación. Todos aquí somos responsables de que haya aviones". □

## El representante de IU se abstuvo en la votación

El único diputado de IU, José Molina, en su intervención, dijo que "nadie puede estar en desacuerdo con principios de solidaridad, libertad e igualdad, pero es necesario llenarlos de contenido". Le aconsejó a Bono que no se dejara deslumbrar por las cifras pues ofrecen un "panorama triunfalista de la realidad económica de Castilla-La Mancha".

Las propuestas más importantes del representante de IU fueron la de una consejería de la

Mujer y otra de Medio Ambiente, una Segunda Universidad, y que el pacto industrial incluya la creación de un sector público.

Bono le había dicho a Molina que a IU le separan del PSOE casi medio millón de votos, a lo que este contestó que si ése era el argumento que Bono piensa oponer a cualquier crítica, más valía dejarlo.

En el momento de la votación, José Molina se abstuvo de dar su voto al único candidato, el socialista José Bono. □

## Grandes oportunidades a los jóvenes en la campaña de verano

Más de 700 jóvenes de Castilla-La Mancha van a participar durante de este verano en las distintas actividades que organiza la Consejería de Educación y Cultura de la Junta de Comunidades de Castilla-La Mancha.

Dentro de las actividades que ya han comenzado, hay que destacar los viajes a Italia, a los cuales asistirán 500 jóvenes que visitarán las principales ciudades de ese país, tales como Roma, Venecia, Florencia, etc. 550 jóvenes partirán hacia Alemania a partir del día 7, recorriendo cinco ciudades de Baviera y del Alto Rin.

Por lo demás, otros viajes atractivos son: la ruta turística por Escandinavia (Dinamarca, Noruega y Suecia), la de los Castillos del Loira (Francia), que se realizarán en bicicleta, así como el viaje a Holanda, en el cual se llevará a cabo una navegación de cabotaje por las costas holandesas en veleros bergantines.

También, desde el día 1 de julio se han incorporado 380 jóvenes, entre los 17 y 25 años, a los Cursos de Inglés en Gran Bretaña, que la Consejería de Educación y Cultura viene organizando desde los tres últimos tres veranos, y en los que 1500 jóvenes de nuestra Región tendrán la oportunidad de mejorar su inglés. Asimismo, 175 chicos de entre los 15 y 17 años, podrán aprender francés con los cursos que tendrán lugar en el Chatcau de la Vallette (Francia).

## La Junta de Comunidades pone en marcha las oposiciones de 1991

El Consejo Regional de la Función Pública, formado por representantes de la Administración y de las Centrales Sindicales CC.OO, UGT y CSI-CSIF, ha comunicado la propuesta de la Junta para iniciar las pruebas selectivas de la oferta pública de empleo de 1991 del personal funcionario. La primera fase, correspondiente al personal la-

boral, consistirá en un concurso de traslados voluntarios, para el que se ofrecen 361 plazas aprobadas por esta oferta de empleo.

Las plazas ofertadas para personal funcionario se corresponden con la Oferta de Empleo Público aprobada. De las 365 vacantes dotadas presupuestariamente 172 se reservan a turno de promoción y 12 a minusválidos.



# LA LECTAREA

PERIODICO AGRICOLA GANADERO



SmithKline Beecham

Sanidad Animal, S.A.

Año I. Número 7

TIRADA: 75.000 ejemplares

Distribución: Toda España, a través de los Mercados agrícolas y ganaderos, Ferias agrícolas y ganaderas españolas, Lonjas y Asociaciones agrícolas-ganaderas y Distribuidores de productos zoonosanitarios (A.S.E.M.A.Z.).

Día 6/7/91 - Diario SEGRE de Lleida - Diario LA CRONICA DEL SUR de Almería • Semana 27 (8-14/7/91) - Diario 7 DIAS de Tortosa - EL DECANO de Guadalajara.

Primera quincena de Julio 1991

## EDITORIAL

Verdaderamente el mundo se complica cada vez más, aún cuando podría parecer que con todas las comodidades actuales y facilidades para un trabajo más descansado, sería al revés. Ya han visto Vds. o verán cuando lo lean, cual es la solidaridad (?) perdón, quería decir insolidaridad reinante en el ancho mundo, también leemos que la emigración de los países del tercer mundo hacia los países de las áreas desarrolladas se debe cada vez más al deseo de los modernos artífices de la tan denostada sociedad de consumo, que no obstante pocos son los que a ella renuncian, y menos a cuestiones de hambre, que no quiere decir que no exista, otra cosa es averiguar las circunstancias que en cada caso la han producido.

Decía que este conjunto de cosas producen una sensación de hastío de estar ya de vuelta de todo, de pasar de todo como se dice ahora, y esto es más grave que todos los hechos en sí, porque es la causa de estos hechos.

¿ Que que tiene que ver todo esto con nuestra actividad agraria ?

Muy sencillo, la gente ha perdido la ilusión, y las burocracias de las innumerables Administraciones públicas, desde las regionales a la de la Comunidad, no cooperan a alegrar el ambiente que digamos. Uno se pierde en la maraña de leyes y disposiciones, en el papeleo, en absurdas disposiciones de gentes que las adoptan sin conocer ni tan siquiera el sector, o lo que es más grave sin consultarle.

Por otra parte los agricultores individuales no son interlocutores válidos, los sindicatos por regla general son demagógicos y poco inclinados a buscar soluciones que no sean igualmente demagógicas, las asociaciones profesionales o interprofesionales inexistentes en la práctica. Quedan las cooperativas vastamente representadas en Bruselas por el COGECA, pero en nuestro país, salvando las honrables excepciones de costum-

bre, la gente es poco solidaria con la cooperativa, no quiere responsabilizarse con ella, en cuanto puede vende fuera de la misma su producción por unos céntimos de más, a las reuniones generales asisten pocos socios, están manejadas por personas poco preparadas para esta tarea que muchas veces es de muchísimos millones. Nos está faltando, lo he dicho muchas veces, un ESADE o IESE agrícola que extraiga sus alumnos del campo, donde no duden que hay muchas personas preparadas, puesto que cada vez los titulados en nuestras escuelas medias y superiores se quedan más en sus explotaciones, y éstos serían los verdaderos gestores, que conocerían "el paño" por decirlo en palabras llanas y entendedoras.

El campo dentro de unos años estará en manos de una generación joven, por razones puramente biológicas, y no hace falta que me refiera a la consabida pirámide de edades del campesinado que tanto conocida es con solo pasearse por los pueblos patrios.

Y yo me pregunto ¿ tendrá esta juventud, acostumbrada a tenerlo todo hecho, a tener el coche a la puerta y la discoteca en la esquina, o a veinte Km. me da igual, y a ellos también, y aún mejor, la energía, la ilusión, si no se ha ido del campo, de afrontar sus complejos problemas, de proponer soluciones imaginativas, de trabajar codo con codo con el vecino, de privarse de horas de sueño ?

Recuerdo algo que tengo escrito en una libreta de tapas verdes, que lo cito ahora de memoria y no recuerdo tampoco de quien es, aunque tanto da, dice: "el hombre cuando da más de sí es cuando pasa sueño, frío y privaciones" y si no lo dice así este es el meollo del mensaje. Y hablando de mensajes lean lo que dice Pedro Solbes sobre las explotaciones viables en un futuro, también merece atención y meditación.

Por otra parte habrán visto el montón de OPAS que se están produciendo en las Industrias

agrarias, o las comercializadoras, es un baile de millones que nos está restando campo en el comercio mundial, ya que el aceite es esencialmente en nuestro país un producto de exportación, y ya sabemos todos lo que pasa con el aceite que exportamos a Italia, y ahora resulta que los italianos se infiltran en nuestro "feudo", mala gestión por nuestra parte ?, yo diría que en parte sí, ya que muchas OPAS aprovechan el momento de la baja forma de las empresas para emprenderlas a golpes de OPAS, creo que esto tendría que hacer reflexionar mucho a nuestra gente, o vamos a convertirnos en consumidores de nuestros propios productos pasados a través de una multinacional, y les aseguro que esto no tendría ninguna gracia.

Otra cosa es la tan traída y llevada competitividad, o reaccionamos ante este reto, o lo dicho en el párrafo anterior se verá agravado por el hecho de tener que comer lo producido fuera de casa, ya pasa algo de esto en las fronteras españolas, que la gente va a comprar al otro lado de la raya, donde es más barato, ¿ producto del egoísmo del detallista ?, en parte sí, ¿ producto de la mala calidad/precio origen ?, también puede ser, y esto sería peor, por ello cada uno de nosotros debe meditar sobre su actuación, es correcta ?, puede mejorar ?, en que tenemos que cambiar.

¿ que esto parece el examen de conciencia de antes de una confesión ? pues...sí, y también tiene su penitencia, no lo dude. En mis notas quedan un montón de temas para tocar, y la profundización de otros, pero lo vamos a dejar para otra ocasión que la habrá, se lo aseguro, especialmente si no encendemos nuevamente esta llave de la ilusión apagada con el exceso de bienestar, y bien que lo ha dicho Solchaga, la sopa boba, leanlo en el contexto del periódico, por esta vez no es "que les perdone la vida" dejándoles con sus pensamientos, sino que aspiro a más, aspiro a inquietarlos, que no crean que no sea sano. □

## AGENDA

### CONGRESOS, SIMPOSIUMS, FERIAS

**FERIA MAQUINARIA AGRICOLA, GANADERA, HORTICULTURA ETC.**

Fechas: 22-25 julio 91

Lugar: Royal Welsh Show-ground, Bulith Wells

FAX: 0982 55 35 63

**FERIA RURAL**

Fecha: 26 julio 14 agosto

Lugar: Buenos Aires (Argentina)

**FERIA DE AGOSTO**

Fechas: 15 a 20 agosto 91

Lugar: Xàtiva (Valencia)

**XLIV FERIA DE LA VENDIMIA**

Fechas: 20 a 31 agosto 91

Lugar: Requena (Valencia)

**PLANTARIUM 91 Feria Internacional de Cultivo en Containers y Viveristas**

Fechas: 22 a 25 agosto

Lugar: Boskoop (Holanda)

**SYMPOSIUM DE LA O.I.V. SOBRE UVA DE MESA**

Fechas: 26-31 agosto

Lugar: Bari/Italia

**LA PERA. Jornada organizada por Ctifl**

Fechas: 29 agosto

Lugar: Centro Ctifl de Laxande (cerca de Bergerac)

**III EXPOSICION DE MAQUINARIA AGRICOLA Y PRODUCTOS DEL CAMPO**

Fechas: 30 agosto 3 septiembre

Lugar: Picasent (Valencia)

**EUROPEAN SOCIETY FOR SOIL CONSERVATION**

Fechas: 3-7 septiembre

Información: Sra. María Sala, Departamento de Geografía de la Universidad de Barcelona 08028

**MOFEL**

**Mundial de Frutas y Legumbres y de la Horticultura**

Fechas: 9 a 11 septiembre 91

Lugar: Niza

Información: Exal - MOFEL 91 rue de Faubourg Saint Honoré 75008 Paris

**SEPOR-91 (XXIV Semana Nacional del Ganado Procinco)**

Fechas: septiembre

Lugar: Lorca

**EXPOVIN SALON INTERNACIONAL DEL VINO**

Fechas: 11 a 15 setiembre

Lugar: Jerez de la Frontera (Cádiz)

**HORTIMAT ARHOMAPE Saló Internacional de l'Innovation Horticole**

Fechas: 12 a 15 setiembre 91

Lugar: Parc des Expositions d'Orleans

Información: Hortimat-Arhomate Domaine de Cornay 45590 Saint-Cyr-en-Val

**FERIA INTERNACIONAL DE MUESTRAS DE VALLADOLID**

Fechas: 13 a 22 septiembre de 1991.

Lugar: Valladolid

Información: Institución Ferial de Castilla-León.

**UNIVERSITAT TECNICA D'ESTIU DE CATALUNYA UNITEC'91**

Fechas: 16-27 setiembre

Lugar: Sitges, Palau Maricel

Los temas agrarios o conexos serán: Informática y Telecomunicaciones como herramienta de Marketing; El Material Vegetal Base de una Mejor Agricultura; Centrales integradas de mercancías como estructurantes de la distribución física; Parques tecnológicos alimentarios; Conexiones entre centros agrarios ganaderos y otros; Equilibrio ecológico y desarrollo industrial; Grandes infraestructuras del transporte.

Informaciones completas: Fundació Narcís Monturiol carrer Els Vergós 16 - 08017 Barcelona FAX 205 68 56

**XXXVII FERIA DE S. MIGUEL**

**EUROFRUT 91**

Fechas: 25 a 29 septiembre

Lugar: Lérida

Información: Fira de Lérida Apartado de Correos 106 25080 Lérida

**NUEVAS LEGUMBRES**

Fechas: 26 septiembre 1991

Lugar: Centre Citifl de Balandrán

Información: Ctifl Centre de Balandrán B.P. 32 30127 Bellegard de France





## POLITICA

De entrada en el tema de política quisieramos trasladarles unas líneas de baltasar Porcel en la Vanguardia de Barcelona refiriéndose a los políticos y a las pasadas elecciones. Citaba a Unamuno que dijo: la humildad consiste en transigir con la mentira, aunque antes S. Agustín decía que "simulatio humilitates superbia est" y no necesita traducción. En nuestra opinión sería un buen lema para encabezar las crónicas políticas.

España sigue un año más en la cola de la competitividad económica de acuerdo con el informe del Forum Económico Mundial, como ya hemos señalado al hablar de economía, como es habitual detrás nuestro solo Grecia y Portugal. El informe pone seriamente en entredicho la política económica desarrollada por el Gobierno porqué su contribución a la mejora de la competitividad es escasa, y una de las más exiguas en el conjunto de los países analizados.

El estudio señala que los apoyos fiscales a la inversión son claramente insuficientes al igual que la posibilidad de financiación empresarial, que no existe una normativa disuasoria de los pactos y acuerdos contarios a las reglas del mercado. En cuanto al renglón agrario, que es el que nos interesa señala que no existe una política a medio plazo, y una protección del medio ambiente inexistente casi. Señala el atraso estructural que tantas veces hemos denunciado, la escasa competitividad económica. La cualificación laboral, y esto es grave, que califica de primaria, analicemos a nuestros empresarios agrícolas, y la ausencia de estímulos, diríamos nosotros que a todos niveles en la actividad agraria, desde el simple agricultor a la Administración. El balance de las infraestructuras resulta negativo tanto en carreteras como en telecomunicaciones, y si extrapolamos este tema al campo, no vayamos a ver lo que hay que añadir. En cambio España ocupa el segundo lugar en el crecimiento del producto interior bruto, cabría un análisis del PIB agrario, que seguramente nos traería sorpresas al analizar su verdadero rendimiento.

La Coordinadora de Agricultores y Ganaderos ha recordado al MAPA lo importante que es la desnaturalización de los vinos destinados a la destilación obligatoria para controlar la cantidad total en los balances de existencias.

El MAPA estima que es conveniente hacer algo en este aspecto, pero pone trabas tras el precedente del aceite de colza, aunque la COAG propone realizarlo con litio que cambia el color del producto e impide su posterior venta.

En la presente campaña se sospecha que pueda haber algún

fraude al detectar un elevado volumen de compras por parte de algunas alcoholeras de caldos de pozo que se utilizarían para la destilación y devolverían al mercado los vinos destinados a este fin. Parece ser que nunca podemos salir de la picaresca.

También la Comisión Delegada del Gobierno para Asuntos Económicos aprobó hoy la concesión de una línea de préstamos para la comercialización de productos agrarios para la campaña 1991/92, y la concesión de otras ayudas para favorecer la autonomía del agricultor, con la gestión y el proceso de información de la comercialización de productos.

Las líneas de crédito se instrumentalizarán a través del B de C. A. y del FORPA, que designará los productos que deben considerarse prioritarios. Los sectores de cereales, arroz, algodón, girasol y colza han sido los principales beneficiarios de este tipo de financiación. En cereales los créditos concedidos en la anterior campaña se situaron entre los 20.000 y 24.000 millones de pts. □

## SUBSIDIO DE PARO

El director del INEM se comprometió con los sindicatos a poner al día antes de septiembre el pago de los 113.000 subsidios de paro agrario que actualmente están pendientes de trámite acumulados desde enero, correspondientes a 400.000 jornaleros de Andalucía y Extremadura, debido a la falta de personal (?) y de medios del INEM, generalmente en la administración lo que sobra son medios y lo que falta es el personal porqué huyen las nóminas, pero que esto pase en el INEM...

Solbes quiere potenciar la asociación rural frente a las cámaras agrarias, afirmó que en la actualidad el papel de estos organismos se confunde con las funciones realizadas por las distintas administraciones por una parte y con los sindicatos agrarios por otra. Solbes apuntó que la nueva ley de cámaras da nuevas funciones a estos organismos y por lo tanto delimitará sus funciones, no obstante señaló que no es partidario de aumentar la representatividad como fórmula para reforzar la presencia de las organizaciones agrarias en el campo español, señaló que las soluciones a los problemas agrarios no se producirán únicamente en el Departamento de Agricultura, he hizo un llamamiento a las organizaciones agrarias para que sean capaces entre todos de plantear soluciones, el sector agrario tendrá la organización que desee y que entre las organizaciones agrarias no existe unanimidad a la hora de fijar posiciones frente a la PAC. □

## NOTICIAS DE LA COMUNIDAD

## LA RONDA URUGUAY

Las diferencias entre la Comunidad y USA y los países del grupo Cairns en la Ronda Uruguay del GATT son en principio la reducción de subvenciones a la agricultura, que la Comunidad ofrece que sea del 30% en un período de 10 años a partir de 1986 mientras que la parte contraria estima que debe ser del 75% en las ayudas internas y del 90% en las subvenciones a la exportación, también se discuten la competencia en materia de exportación agrícola, como la manera de controlar las violaciones en los acuerdos a que se lleguen. Y volvemos a la eterna Ronda Uruguay, al apercibir la mayoría de los aspectos políticos fundamentales para la conclusión de

la Ronda están todavía pendientes a pesar de ciertos progresos técnicos para resolver los problemas de la agricultura. Dunkel, director de GATT, dice estar satisfecho de los progresos, aunque, dijo, quedan importantes problemas de peso. Optimista que es uno.

Al parecer existe un consenso general en que algunas políticas regionales deberían estar exentas del compromiso de reducción de los subsidios: en caso de desastre, asistencia alimenticia, almacenamiento de alimentos por razones de seguridad y programas de conservación del medio ambiente, y un tratamiento diferencial para los países en desarrollo, otros aspectos como al-

gunas ayudas al desarrollo regional, políticas de generación de recursos y de ajustes estructurales también deberían tener una exención.

También se indica que algunos países estarían dispuestos a aceptar que sus socios comerciales no establezcan un techo de subsidios si **tuvieran la confianza del establecimiento de un sistema eficaz que se pudiera llevar a efecto para prevenir la distorsión del apoyo**

Al parecer a finales de julio podría reunirse el Comité de Negociaciones Comerciales, máximo órgano de la Ronda Uruguay para adoptar importantes decisiones sobre la liberalización del comercio multilateral. □

## ECONOMIA

La carpeta donde guardamos las notas quincenales sobre el tema, es abultada, como de costumbre, no en vano la economía, la impredecible economía, es la que rige nuestras vidas, y decimos impredecible porqué los economistas, como los meteorólogos, son los que más se equivocan en sus predicciones.

Al hablar de economía en agricultura, hay que asumir una serie de parámetros en los que se mueve la economía mundial, en realidad la "empresa agraria" no es demasiado distinta de la industrial, naturalmente que hay unos factores de definición que no son propios de una empresa industrial, como son la climatología, las plagas, y un cierto límite en la producción, impuesto por la capacidad de los estómagos, es imposible cenar dos veces, pero por lo demás la empresa debe manejarse de semejante manera, especialmente en lo que se refiere a competitividad, marketing, financiación, etc.

Quizás no es un instrumento de rápidas reacciones como puede ser una industria, puesto que ciertos planteamientos son a largo plazo por mor de la actividad biológica, más lenta que la pura técnica industrial, pero exige también una política de cambio constante en su estrategia, productos, gestión, continuo reciclaje de sus empresarios y gestores, ya que su buena gestión está encadenada desde la producción a la venta en la última tienda del país, o en el otro confin de Europa, gestión siempre supeditada a un cambio, máximo con la mundialización a que vamos llegando de las prácticas comerciales.

Hay que tener en cuenta que el éxito, puede, y de hecho así es, fosilizar una empresa, que debe ser siempre dinámica. Sabemos que esto puede sorprender a

nuestra clase agricultora, tan apegada a la tradición, como poco preparada para el mundo cambiante que se les viene encima, pero este es el reto del futuro, y el futuro es de los emprendedores, que no siempre son los autollamados progresistas.

Y hay que procurar que la empresa no se salga del sector y caiga en manos ajenas que no lo comprenden, aparte de que, como ya hemos dicho, el valor añadido es el verdadero negocio del agricultor.

También hay que huir de una gestión en manos de financieros, legalista y contables, que olvidan fácilmente la producción, el marketing y la formación.

En la línea que nos hemos fijado en nuestra publicación, de afrontar la agricultura desde el punto de vista empresarial al que inevitablemente se ve abocada, repasamos e intentamos aplicar a la actividad agraria algunas de las consideraciones del World Economic Forum organizado en Davos, Suiza; lo extraemos de una crónica de Manuel Estapé en la Vanguardia. En el ranking de la productividad aparecemos en el 19 puesto entre los 23 países más industrializados, detrás nuestro Turquía, Portugal, Grecia y Hungría, ya sabemos que una cosa es la productividad industrial y otra la agrícola, pero..., en fin que para medir esta productividad se utilizan 8 indicadores, vamos a ver cuales nos pueden ser útiles para la actividad agraria y luego que cada uno intente sacar sus propias conclusiones, los factores son:

dinamismo, internacionalización, políticas del Gobierno, finanza, infraestructura, dirección de las empresas, ciencia y tecnología y recursos humanos, ¿da que pensar, no?.

Especialmente si uno lee que en solo Cataluña hacen faltan 1.400.000 líneas telefónicas en diez años, que el director de telefónica dice que debemos llamar "por la noche", que los correos más vale que corramos un túpido velo, y que las carreteras dejan mucho que desear en su absorción del tráfico en las zonas de más actividad, y un largo etc. de investigación, enseñanza etc., pues no hace falta decir que también la agricultura padece de todo ello.

Como no todo no tiene que ser negativo parece que existe un movimiento a una potenciación industrial de las comarcas en regresión demográfica, un problema del que ya hemos hablado otras veces, y volveremos a hablar, no lo duden. En Cataluña en estos momentos hay una oferta de suelo industrial en este tipo de comarcas de 679 Ha., que han generado 90 peticiones de información, en un 50% por empresas extranjeras; 23 japonesas, 23 de USA y 11 de Italia. □

## LOS BIENES DE EQUIPO

Por otro lado la inversión en bienes de equipo ha caído, lo mismo pasa en agricultura donde las ventas de maquinaria, especialmente tractores están en crisis, y no es extraño, no hacen falta comentarios, porqué con la baja de los beneficios y los intereses de la financiación, son imposibles las elevadas inversiones que para el agricultor corrientes suponen la compra aunque solo sea de un simple tractor. □



**MEDIO AMBIENTE**

El medio ambiente es un bien perecedero, que nosotros mismos nos empeñamos, muchas veces en destruir, por tanto cuanto hagamos para preservarlo será en nuestro propio bien, e incluso económicamente, que es el parámetro que predomina en nuestros días, nos interesa porqué, cada vez más, los turistas buscarán medios limpios, y... si el turismo tiene que ser una fuente de ingresos del mundo rural, hay que hacer limpieza, y de muchas clases.

Leemos un trabajo en la Vanguardia, en el que Luis Balaguer se queja porqué la población rural está cansada de pagar los platos rotos y además "sacar las castañas del fuego" y tiene razón, porqué el "urbanita" prepotente ensucia el campo, las riberas de los rios, los prados con sus botes vacíos sus cartones otrora llenos ahora despanzurados, con plásticos que comen las vacas y... con fuegos que generan incendios, destruyendo los bosques a la busca de setas, o invadiendo masivamente, y en coche, los parques naturales, o paseando en estruendosas y destructivas motos.

Aunque también es cierto que el agricultor es un gran contaminador, de otra naturaleza, pero contaminador, empleando dosis desmedidas de abonos, de fitoquímicos, quemando rastrojos, vertiendo purines en los cauces públicos, y un largo etc. Es este un problema en el que cada cual debe tomar su responsabilidad.

**MEDIO AMBIENTE**

En respuesta a los problemas de contaminación de las aguas por los residuos de nitrógeno que se filtran y al final llegan al mar, la Comunidad ha acordado reducir su uso, o el abuso, de nitratos en la agricultura para el año 2000 en un acuerdo alcanzado por los ministros del Medio Ambiente comunitarios reunidos en Luxemburgo.

Los vertidos procedentes de la agricultura y la industria eutrofizan el mar favoreciendo el crecimiento de algas y plantas marinas, causando en las zonas marítimas graves daños a los biotopos marinos y recursos pesqueros, y en las aguas dulces disminuyen el agua potable disponible.

En principio se necesitan dos años para que los estados miembros definan sus zonas vulnerables, otros dos para poner en marcha el programa de saneamiento y cuarto de rodaje.

La Comunidad considera que una zona es vulnerable cuando cuantifica 50 mgr/L de N. A partir de este nivel los agricultores deberán cumplir el "código de buena conducta" para no abonar con más de 170 Kg de N. por Ha/año. □

**INVESTIGACION**

La Europa de la cooperación tecnológica goza de mejor salud que la de la unión política o económica según se puso de manifiesto en la Haya en el solemne acto de conmemoración del quinto aniversario del programa europeo Eureka, lanzado en París por el presidente Francés. Nos dicen que España por participación aparece en el cuarto lugar, pero la investigación agraria no está representada más que en

temas de medio ambiente y biotecnología, o se refiere a otro tipo de biotecnología ?.

Mientras veamos si en este aspecto destaca algo esta quincena. Leemos en el boletín del IRTA de la Generalidad catalana que en el plano de investigación por contrato se está trabajando en los efectos de virginamycin en las dietas de engorde de los cerdos, con Smithkline beecham ;

en utilización del plasma bovino para alimento de terneros y cerdos, en combinación con Aprocat S.A.; en un estudio de productos derivados de la almendra para Laboratorios Arderiu; en el control del barrenador del arroz salvaje en el Delta del Ebro, para la ADS de arroz del Delta; en asesoramiento en materia de control y evaluación genética de reproductores porcinos para explotaciones agropecua-

rias Virgen de la Fuente; en un estudio de calidad para España S.A.; en estudio de la inhibición de agentes patógenos en producción de curados para Casa Tarradellas S.A..

Iremos dando a conocer los programas de IRTA así como de los Centros de Investigación que nos los hagan llegar, e informativamente no ha dado más de si la quincena. □

# RHÔNE MÉRIEUX

## LAS VACUNAS PORCINAS DE ULTIMA GENERACION

**GESKALONE®**

vacuna viva liofilizada contra la enfermedad de Aujeszky, para cerdos de engorde

**GESKYPUR®**

vacuna inactivada contra la enfermedad de Aujeszky a base de subunidades virales

**GRIPORIFFA®**

vacuna inactivada contra la gripe porcina, con adyuvante oleoso

**IMOCOLIPOR 5®**

vacuna inactivada y adyuvada contra la colibacilosis neonatal del lechón

**PARVOJECT®**

vacuna inactivada adyuvada contra la parvovirus porcina

**RHINIFFA®**

vacuna inactivada adyuvada contra la rinitis atrofica

**RUVAX®**

vacuna inactivada, adyuvada, contra el mal rojo

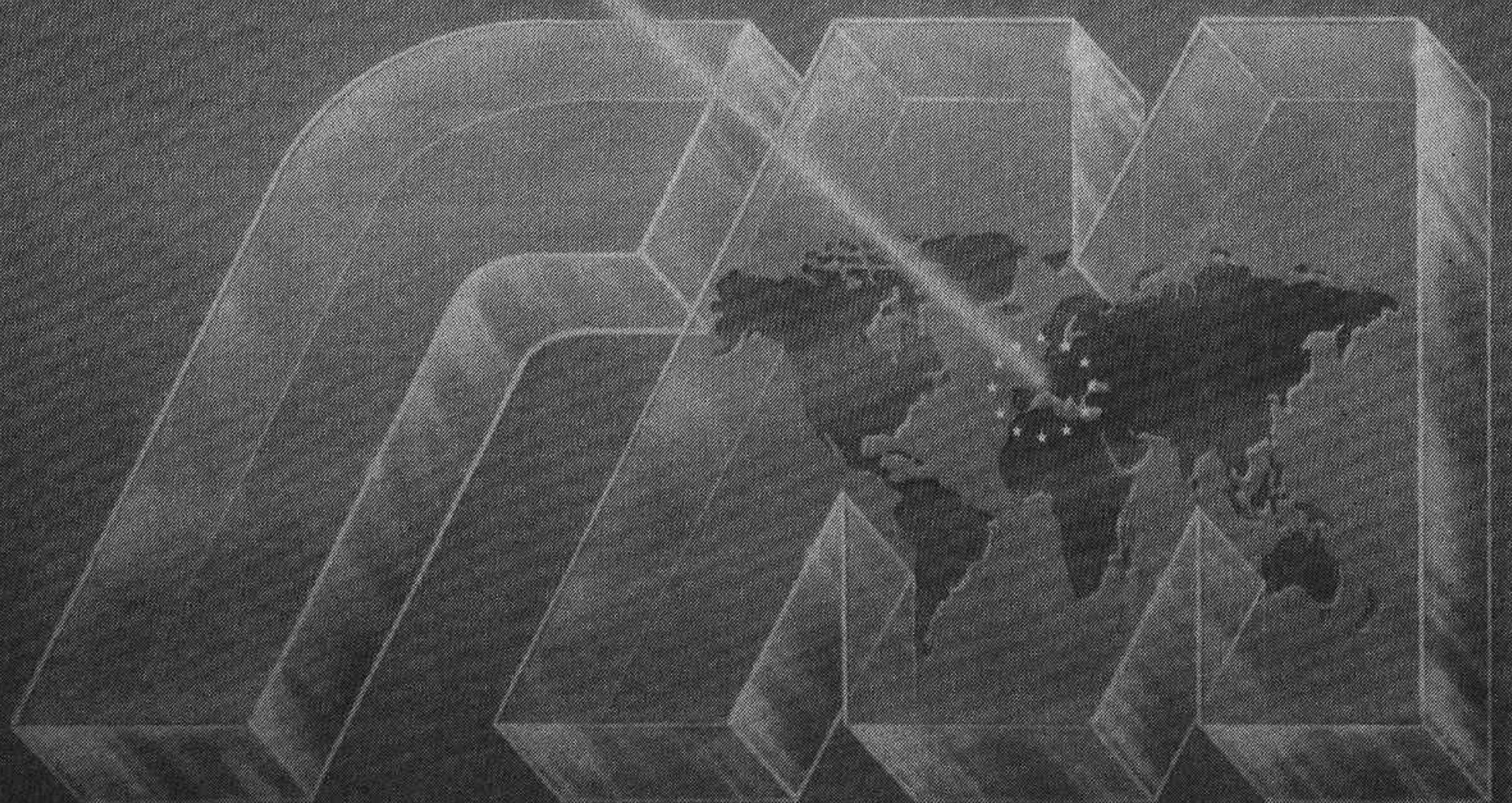



## PRECIOS

Los precios que damos no son más que precios orientativos, hay que tener en cuenta que muchos de ellos han sido de hecho manipulados por razones de mercado o simplemente políticas, por tanto su único objeto, como decíamos es de orientación, especialmente en su evolución a lo largo de los meses, marcando entonces una tendencia que puede ser orientativa en líneas generales, y no dejan de ser una base más o menos cierta para ver por donde discurre el mercado, con esta óptica hay que mirar las tablas de precios que vamos dando, y que procuraremos vayan en aumento.  
Los precios que siguen hacen referencia a la segunda quincena de junio

## PORCINO

## MERCOLERIDA

GANADO DE ABASTO  
PTAS./KG./VIVO

Cerdo selecto	186.-
Cerdo de Lérida	184.-
Cerdo grasso	182.-

LECHON DE LERIDA  
PTAS./UNIDAD

14 kilos	6.200.-
----------	---------

## VACUNO

## AÑOJOS. 321-370 Kg./canal.

Ptas./Kg./canal	
1	2
E Super Extra	510.- 480.-
U Extra	480.- 450.-
R Primera	440.- 405.-
O Segunda	400.- 385.-
P Tercera	385.-

## AÑOJOS. 281-320 Kg./canal

Ptas./Kg./canal	
1	2
E	515.- 495.-
U	485.- 460.-
R	440.- 410.-
O	405.- 390.-
P	390.-

## TERNEROS. 241-280 Kg./canal

Ptas./Kg./canal	
1	2
E	525.- 500.-
U	495.- 460.-
R	450.- 405.-
O	415.- 375.-
P	395.-

## TERNEROS. 200-240 Kg./canal

Ptas./Kg./canal	
1	2
E	530.- 515.-
U	500.- 475.-
R	455.- 420.-
O	420.- 385.-
P	400.-

## TERNERAS. 261-300 Kg./canal

Ptas./Kg./canal	
1	2
E	525.- 505.-
U	495.- 465.-
R	450.- 425.-
O	415.- 395.-
P	395.-

## TERNERAS. 221-260 Kg./canal

Ptas./Kg./canal	
1	2
E	545.- 525.-
U	515.- 485.-

R	470.-	430.-
O	435.-	390.-
P	420.-	

## TERNERAS. 180-220 Kg./canal

Ptas./Kg./canal	
1	2
E	560.- 535.-
U	530.- 495.-
R	485.- 440.-
O	450.- 395.-
P	430.-

## VACAS:

Ptas./Kg./vivo	
1	2
E	335.- 295.-
U	295.- 260.-
R	255.- 165.-
O	205.- 135.-
P	175.-
Industrial	150.- 135.-

1. Mercolérida, 2. Lonja del Ebro.

## MERIDA

## GANADO DE ABASTO.

Ptas./kg/vivo	
Añojos cruzados de 450 Kg.	260.-
Añojos del país	235.-
Terneras cruzadas de 380 Kg.	275.-
Vacas buen rendimiento	130.-
Vacas menor rendimiento	90.-

## GANADO DE VIDA.

Ptas./Kg.	
Terneros cruzados de 200 Kg.	340.-
Terneros cruzados de 200-250 Kg.	310.-
Terneros del país	265.-

## TALAVERA DE LA REINA

## VACUNO DE ABASTO.

Ptas./Kg./vivo	
Ternera cruzada Charolaise más de 300 Kg.	260.-
Añojo Frisón segunda, precio CEE	215.-
Añojo Frisón primera, precio CEE	250.-
Añojo cruzado Charolaise, precio CEE	260.-
Añojo cruzado Limousine, precio CEE	270.-
Vacas destino industria	85.-

## VACUNO DE VIDA

Ptas. o Kg. vivo	
Ternero de 1 a 3 semanas Frisón	18.000.- unidad
Ternera de 1 a 3 semanas Frisón	17.000.- unidad
Ternero Frisón 6 meses	34.000.- unidad
Ternera Frisón 6 meses	29.000.- unidad
Ternero cruzado Charolaise hasta 200 Kg.	360.- Kilo vivo
Ternera cruzada Charolaise hasta 200 Kg.	340.- Kilo vivo
Ternero cruzado Charolaise más de 200 Kg.	335.- Kilo vivo
Ternera cruzada Charolaise hasta de 200 Kg.	310.- Kilo vivo
Vaca Frisón de 2º, 3º o 4º parto con certificado saneada (carta verde)	120.000.- unidad

## OVINO

## ARANDA DE DUERO

Ptas. Kg. vivo	
Corderos 18-22 Kgs.	
Corderos 23-28 Kgs.	
Lechales hasta 11 Kgs.	675.-
Ovejas	60.-

## LONJA DEL EBRO

## TERNASCO

22-25 Kg.	270.-
25-28 Kg.	245.-

## CORDERO

28-32 Kg.	200.-
Más de 32 Kg.	180.-

## Canal sobre matadero:

TERNASCO	
Tipo I(hasta 11 Kg.)	580.-
Tipo II(12 Kg.)	525.-

## CORDERO

Tipo III(14 Kg.)	430.-
Tipo IV(+14 Kg.)	385.-

## OVEJA

Extra	140.-
Primera	70.-
Segunda	
Industrial	40.-

## TALAVERA DE LA REINA

## ABASTO

Kilo vivo	
Cordero lechal talaverano 18.5 Kg.	380.-
Cordero lechal 13,5-16 Kg.	340.-
Cordero talaverano 16-19 Kg.	300.-
Cordero 19-23 (C-1 precio CEE)	270.-
Cordero 23,1-28(C-2 precio CEE)	260.-
Cordero 28,1-32(C-3 precio CEE)	235.-
Cordero 32,1-38(C-4 precio CEE)	200.-
Cordero más de 38 Kg.	150.-
Oveja abasto talaverana, gorda	70.-
Oveja abasto segureña, gorda	75.-
Oveja abasto merina, gorda	60.-
Carnero abasto gordo	65.-

## VIDA

Ptas./Unidad	
Cordera talaverana	7.000.-
Oveja talaverana	8.000.-
Oveja talaverana con cría	11.000.-

## NOTICIAS

## USA

## PREDICCIONES

El Servicio Agrícola Exterior prevé que la cosecha mundial de granos disminuirá en 4.500 millones de Tm., según este organismo este hecho se debería a las adversas condiciones climatológicas que se den en España, las nuevas tierras agrícolas de la URSS y a la reducción de la producción de granos en Australia, México y Brasil. La sequía y las heladas en España, según el informe, serán factores determinantes para la reducción de la productividad en la Península Ibérica, especialmente trigo.

Los expertos estiman que la reducción de la cosecha de trigo en la temporada 1991/92 será de 1.7 millones de toneladas. El descenso de la producción española será uno de los más fuertes de la Comunidad.

También se prevé un aumento de la producción mundial de algodón y tabaco, un descenso en la cosecha de arroz y un aumento en la de café, aunque en los países latinoamericanos será disminución.

Habrà que recordar estas cifras para ver su grado de fiabilidad. □

## ALEMANIA ORIENTAL

Los ministros de Agricultura y de Hacienda y el Banco Corporativo (DG-Bank) han acordado una moratoria, libre de intereses, para las deudas por valor de 7.700 millones de marcos contraídas por la agricultura germano-oriental, con el fin de evitar una quiebra general. □

## MEXICO

La industria pesquera de México se encuentra en una situación desastrosa afirmó el economista mexicano Alfonso Cabrera, que declaró que dicha industria está prácticamente borrada de los 11.500 Km<sup>2</sup> de litorales y tres millones de Ha. de aguas interiores.

Dice que de las 500.000 Tm de sardina que se pegan solo 60.000 se destinan al consumo humano, el resto va para fabricar alimentos para los animales. Afirmó que anualmente fallecen en México 100.00 niños por enfermedades de desnutrición.

En su opinión la crisis pesquera se debe, no solo a lo obsoleto de la infraestructura, sino que asimismo a una falta de capacitación y financiación. □

OFERTA  
MOTOSIERRAS  
PARTNER

Desde 19.757 pts.  
Las mejores suecas

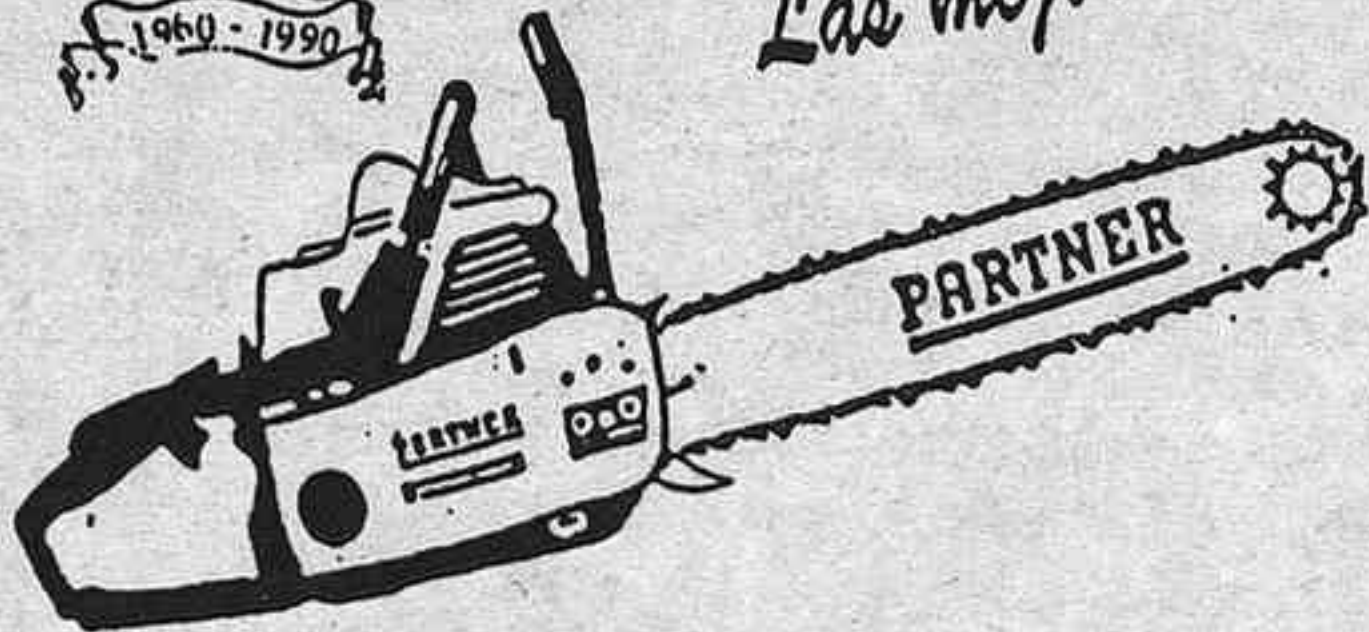

Servicio Garantizado:

**PORTOLÉS**  
CENTRO DE AUTOMOCION S. A.

Rovira Roure, 68 Ctra. Huesca Tel. 24 34 00 LLEIDA



**NOTICIAS**

**PROTECCIONISMO**

Si continuamos examinando los recortes de prensa de esta quincena vemos que los agricultores encuadrados en ASAJA piden trabas a la importación de productos extranjeros, a esto se llama puro proteccionismo, y el proteccionismo a la larga es siempre contraproducente, frena la deseada remodelación de la producción y provoca el adormecimiento en un tranquilo "far niente", que no a la larga, sino a la corta, seguro que se paga. Por otro lado representantes de la Administración y del sector frutícola de Catalunya y Aragón se reúnen para acordar las bases de la campaña de exportación de fruta, bases que no vamos a enumerar ahora aquí, pero que fijan tamaños y penectromía para las diversas especies Pero esto que va destinado a la exportación y parece bien si se cumple, que este es otro tema, y delicado, también, debería practicarse asimismo en el mercado interior, y no se hace, predomina la fruta no clasificada y en malas condiciones, para luego quejarnos de que se importa fruta, pues claro que se importa !. Claro que tampoco entendemos demasiado que tiene que ver la Administración en este campo, deberían ser las inexistentes interprofesionales las que tomasen estas decisiones, que al sector conciernen, y no solo a los exportadores. Pensamos que ha llegado la hora

**AYUDA A REFUGIADOS**

La ayuda concedida por la Comunidad a la Alta Comisaría para los Refugiados (ACNUR) alcanzó en lo que va de año, los 48 millones de dólares, lo que significa un considerable aumento con respecto al año anterior. Las contribuciones de la CEE incluyeron, principalmente, 81.385 Tm. de cereales, 5.222 de aceites vegetales, 3.500 de azúcar, 1.200 de leche en polvo y unos 6.5 millones de dólares en metálico para adquisición de productos alimenticios "in situ". Los gastos originados por el transporte marítimo y terrestre, a menudo muy elevados debido a las dificultades de acceso a los campos de refugiados, y a la construcción de depósitos para el almacenamiento de víveres son también cubiertos por la Comunidad. Las contribuciones alimenticias de la Comunidad a la organización de la ONU están destinadas principalmente a Malawi. Existe una cierta contradicción entre esta noticia y otra que se publica en la sección de Panorama Internacional referente a la ayuda a Africa. □

**PRECIOS**

AVES BELLPUIG	PTAS./KG.
<b>POLLO</b>	
Broiler	93.-
<b>GALLINA</b>	
Ligera(superior)	20.-
Ligera(inferior)	15.-
Semipesada(2.500 gr.)	27.-
Semipesada(2.100 gr.)	20.-
Pesada	62,5.-
<b>GALLO</b>	
Gallo	52,5.-

HUEVOS (Por docena en granja clasificados y envasados)	PRECIO	
BLANCOS	1	2
Super Extra Especial (C1)	125.-	112.-
Super Extra (C2)	92.-	98.-
Extra (C3)	85.-	91.-
Primera (C4)	77.-	87.-
Segunda (C5)	72.-	82.-
Tercera (C6)	65.-	72.-
Cuarta (C7)	60.-	62.-
Quinta (C8)	50.-	52.-

RUBIOS	PRECIO	
Super Extra Especial (C1)	120.-	117.-
Super Extra (C2)	92.-	101.-
Extra (C3)	85.-	93.-
Primera (C4)	77.-	89.-

CEREALES	1	2	3
Maiz USA	33.75	33.75	
Maiz		33.50	
Cebada 64 P.E.	27.50	22.50	23.50
Trigo inglés	30.20	30.50	
Trigo panificable	34.50	32.50	28.00
Sorgo			
Sorgo USA	28.75	29.00	
Arroz			

1. Lonja de Barcelona, 2. Mercolerida, 3. Mérida.

FRUTOS SECOS	PRECIO
<b>AVELLANAS. Ptas./libra. Lonja de Reus</b>	
Negreta	95.-
Corriente	90.-
Común redto.	90.-
Negreta en grano	260.-
Corriente en grano	250.-
<b>PINONES. Ptas./Kg.</b>	
Castilla	1.425.-
Andalucía	1.425.-

ALMENDRAS EN GRANO. Ptas./Kg. en grano.	PRECIO
Común	310.-
Largeta	330.-
Marcona	430.-
Mollar	300.-
Mallorca	290.-
<b>ALMENDRAS CASCARA BLANCA. Ptas./Kg. cascara.</b>	
Mollar	105.-
Rofes	100.-

1. Lonja de Reus.

ACEITES DE OLIVA. Ptas./Kg. neto	PRECIO
<b>A. DE OLIVA VIRGEN 1º</b>	
Jaen	277.-
Córdoba	279.-
Sevilla	281.-
<b>A. DE OLIVA VIRGEN 1,5º</b>	
Jaen	272.-
Córdoba	268.25
Sevilla	274.50
<b>A. DE OLIVA VIRGEN 2º</b>	
Jaen	267.-
Córdoba	265.75
Sevilla	272.-
<b>A. DE OLIVA VIRGEN 3º</b>	
Jaen	
Córdoba	260.75
Sevilla	267.-

A. DE OLIVA REFINADO	PRECIO
Jaen	285.-
Córdoba	289.-
Sevilla	290.-
<b>A. DE ORUJO</b>	
Crudo: Córdoba	159.-
Refinado Winter:	
Córdoba	211.50

FRUTA DULCE Y CITRICOS	1	2	3	4
<b>MANZANA. A.C. Ptas./Kg.</b>				
Golden I 70+	80.-	80.-		
Golden II 70-80	65.-			
Starking		75.-		
Verde Doncella		80.-		
Belleza I 70+	32.-			
Manzanas			150.-	
Reineta		90.-		

<b>PERA. A.C. Ptas./kg.</b>		
Blanquilla	110.-	125.-
Castells		150.-
Conferencia I 60+	105.-	
Conferencia I 55-60	70.-	
Conferencia	110.-	
<b>INDUSTRIA. Ptas./Kg.</b>		
Manzana para concentrado	8.-	
Pera para concentrado	8.-	
<b>NISPERO. Ptas./kg.</b>		
Nisperos		120.-
<b>CEREZA. Ptas./Kg.</b>		
C. Aragón	290.-	
Cerezas	120.-	350.-
<b>AGUACATES</b>		
Aguacates		275.-
<b>ALBARICOQUE. Ptas./Kg.</b>		
Albaricoque 1	50.-	
Albaricoque		200.-
<b>MELOCOTON. Ptas./Kg.</b>		
Melocotón	150.-	55.-
Melocotón extra		110.00
Melocotón 1		80.-
Melocotón 2		50.-
Melocotón 3		35.-
<b>NECTARINA. Ptas./Kg.</b>		
Nectarina	300.-	90.-
Nectarina 1ª		80.-
<b>CIRUELA. Ptas./Kg.</b>		
Ciruelas		225.-
<b>CITRICOS. Ptas.KG</b>		
Naranja Navel	55.-	
Naranja Navel-Late	120.-	
Naranja Valen-Late	100.-	70.-
LIMONES. 1ª		25.-
Limones		75.-
Pomelo	65.-	70.-
Limón Verna. Ptas./kg.		
<b>UVA DE MESA.</b>		
Uva negra Chile	220.-	
Uvas		225.-
<b>PLATANOS</b>	130.-	120.-
<b>PEQUEÑOS FRUTOS</b>		
Frambuesas		1400.-
Fresones		200.-
Fresas		1200.-
<b>HIGOS</b>		
Higos		425.-
<b>MANGOS</b>		
Mangos		1100.-

1 Mercolerida. 2 Mercazaragoza. 3 Deltamposta 4. Mercabarna.

**EXAL**®  
Los animales ganan.  
Vd. Ahorra

TOLSA S.A.  
Núñez de Balboa, 51, 4º. 28001 MADRID  
Teléfono 91-575 03 92. Telefax 91-578 35 46



## NOTICIAS DE EMPRESAS

## EMBALAJES

La empresa navarra Viscofán, dedicada a la elaboración de envolturas celulósicas y de conservas vegetales, ha constituido la filial Viscofán Do Brasil para la comercialización de los productos del grupo. La nueva filial viene a unirse, en sudamérica, al proyecto puesto en marcha a finales de 1990 para el cultivo y envasado de espárragos en Cañete (Perú). Tras la compra de la firma alemana Naturin en 1990 por más de 16.000 millones, cuenta con sociedades en Canadá, USA, Gran Bretaña, Alemania y Suiza. La entrada en Naturin ha supuesto para Viscofán multiplicar por cinco sus ventas en el primer trimestre de este año. También piensa abordar el mercado de los países del Este.

## FRUTA

La Sociedad Riera Fruits de Parets del Vallés, prevé alcanzar este año un giro consolidado junto con su filial Quality Foods España de más de 7.000 millones de pts.. Riera Fruit se dedica a la importación y venta de piña, cerveza, moluscos, conservas y otros productos alimenticios. El pasado abril Ricardo Riera propietario de la firma y el grupo americano Del Monte foods constituyeron Quality Foods España en la que participan el 90 y el 10% respectivamente, para la distribución de conservas de frutas y vegetales. La marca Del Monte se vendía hasta la fecha a través de Nabisco Brands, filial de Tabacalera.

GANADERIA  
CONSTITUYEN UNA  
SOCIEDAD PARA LA CRIA  
HIPERPROLIFICA

Una nueva sociedad denominada "nueva genética" formada por la cooperativa leridana COPAGA y el IRTA (Institut de Recerca y Tecnología Agroalimentaria) de la Generalidad de Cataluña tiene por finalidad crear una línea de cerdas hiperprolíficas a partir de la aplicación de una elevada intensidad de selección sobre la prolificidad, que es uno de los parámetros de interés económico de más importancia dentro de los objetivos básicos de selección sin olvidar otros parámetros de mejora genética.

## MATADEROS AVICOLAS

MILSA, matadero de aves situado en las cercanías de Lérida, y que sacrifica 83.000 pollos diarios parece ser que ha perdido su homologación comunitaria y que uno de sus camiones ha sido precintado en el Sur de España por no cumplir las condiciones reglamentarias.

La falta de inversión y un anuncio de la prensa en que se da cuenta de la instalación en la localidad aragonesa de Alagón del mayor matadero de Europa hace temer a los trabajadores el dismantelamiento de MILSA.

## PIENSOS

INGALSA, empresa dedicada a la fabricación de piensos ha presentado expediente de suspensión de pagos en el Juzgado de Instrucción de Mataró. Las deu-

das ascienden a 400 millones de pts. La tercera empresa del grupo Ingalsa también presentó suspensión de pagos al igual que la del mismo grupo CYDES, de la que ya dimos cuenta la pasada semana.

## CERVECERIA

DAMM invertirá este año 4.000 millones en la ampliación de sus fábricas, los beneficios de la cervecera catalana crecieron este pasado año un 7%. Su plan de inversiones asciende a 10.000 millones de pts. entre 1990 y 1992. Con la remodelación de sus instalaciones DAMM espera elevar su producción a 4 millones de Hl. frente a los 3.42 de 1990. Su facturación se elevó a 25.695 millones de pesetas y su cash-flow (flujo de caja, en sentido amplio, la suma de beneficios después de impuestos no distribuidos (reservas), las amortizaciones y las provisiones realizadas durante el período) se elevó a 4.732 millones.

Cruz Campo, filial de la británica Guinness ha presentado una OPA sobre el 100% de Industrial Cervezera Sevillana, el precio de la operación se ha fijado en 2.430 pts por título.

Guinness ha lanzado una OPA sobre el 100% de Unión Cervezera, filial de la Danesa Carlsberg, para hacerse así con el 28% del mercado, ofrece 250 pts por acción, valor inferior a las 275 del cierre del 24 de julio. Unión Cervezera comercializa Skol y Carlsberg, y tiene unas pérdidas acumuladas de 5.369 millones. Carlsberg ha comprometido la venta de su 60%

LACTEAS  
LACTARIA ESPAÑOLA

Tabacalera, propietaria de Lactaria Española puede aprobar la venta de esta empresa, para lo que se elegirá la mejor oferta. Esto significaría la adjudicación al grupo francés ULN. No obstante, Tabacalera podría conservar una participación.

## DANONE

Más de 1.200 millones en promoción olímpica invertirá DANONE, líder español de la producción de derivados lácteos, en su calidad de proveedor y patrocinador de los juegos olímpicos de Barcelona. Danone está contruyendo una nueva fábrica en Tres Cantos (Madrid) con una inversión de cinco mil millones.

## ULN

ULN elevará su participación en Cebalsa-Ato al 40.555%, para lo cual ha suscrito una ampliación de capital de 1.678 millones de pts.. Actualmente ULN el grupo francés posee un 26.7% de las acciones y la familia Balcells 57.5%. La ampliación forma

parte del saneamiento de Cebalsa-Ato que en el pasado ejercicio experimentó cuantiosas pérdidas.

ACEITE  
EL ACEITE ESTA  
HIRVIENDO

Ferruzzi es una multinacional italiana presente en muchos sectores, uno de ellos, el que nos interesa ahora, es el aceitero, dentro de este sector, aparte de sus actividades en Italia, controla el 28% del mercado francés del aceite con la marca Lesieur, controlada en un 100%, y un 23% del mercado español, sin contar con la reciente operación (que ya citaremos) con Koipe (73%) y Salgado.

Aparte tiene participación en España en Arrocerías Herba (grupo Herba Agrícolas), Molturación Española, Oleaginosas Españolas. Ferruzzi es el segundo grupo privado de su país con una facturación de 30.000 millones.

Koipe (en España) es filial de Ferruzzi, con una cuota de mercado del aceite español de 21.2% (27.8% de girasol y 17.3% de oliva) con una facturación en 1990 de cerca de 45.000 millones de pts. con sus marcas Koipe, Koipesol, Uca y Ucasol. Koipe ha acordado la distribución de un dividendo del 15.5% del capital con cargo a los beneficios del pasado ejercicio.

La primera operación en España fue la compra de Antibióticos, a partir de aquí se consolidó una relación de amistad con el banquero español Mario Conde.

Elosúa es el segundo en ventas con una cifra de negocios de setenta y cinco millones — gracias a otras actividades — y una cuota de mercado del 20.7% (31% aceite de oliva, 16% de girasol), sus principales marcas son Carbonell y Elusúa. El capital social está formado por tres millones de acciones, de las que el 51% pertenecen a la Dirección General del Patrimonio, el Banco Pastor y a accionistas privados, en el marco de un pacto sindicado.

El tercer grupo es UTECO con las marcas Coosur y Coosol y una participación en el mercado ligeramente superior al 6%. El MAPA decidirá la segregación de UTECO del grupo MERCO y su posterior venta. Elosúa y MERCO son las únicas empresas españolas de aceites que compiten con las multinacionales. Le sigue la multinacional Bunge que últimamente ha acelerado su penetración en el mercado español con las compras de los grupos Aceprosa y Faiges. La angloholandesa Unilever entró en el mercado español con

la marca Flora y comprando José Guiu y Costa Blanca (Aceites la Masía), lo que le confiere un 9% del mercado. También está la norteamericana Carguill centrada en los aceites a granel.

Quedan los medianos en manos de españoles Aceites Toledo (Dintel y Dinsol) con el 3.1%, Aceites del Sur e Hijos de Ybarra.

En realidad la batalla se presenta en los aceites envasados, y estos son los actores.

En este escenario Ferruzzi compra, por medio de Koipe el 24.9% de Elosúa, participación que está dispuesta a aumentar hasta el 40%, y ha obtenido a más una promesa irrevocable de venta de otra cuota de Elosúa de casi el 5%. La cuota adquirida por Ferruzzi pertenecía al grupo franco-suizo Paribas-Fidnam, que todavía conserva un 3.1%, y que lo adquirió en 1989 de los hermanos Andrés y José Manuel Elosúa Rojo.

Koipe, de acuerdo con la legislación Española ha lanzado una OPA, cuyo precio de acción ha sido señalado en 9.400 pts., la operación anterior se cerró por 7.022 millones de pts. Koipe ha comunicado a la Administración española que en un plazo medio, e independientemente del resultado de la eventual OPA de tener en Elosúa una participación en torno al 40%, con la oferta de vender a inversores españoles la parte de los títulos que pudieran acudir a la OPA y rebasen el 40% proyectado.

El Banco Pastor considera poco atractiva la OPA de Koipe y expresó sus dudas sobre la posibilidad de que Koipe alcance su objetivo de llegar a controlar el 40%. El Banco no aumentará su participación en Elosúa y mantiene su pacto de sindicación con la Administración.

El MAPA ha difundido un comunicado que hace constar que la OPA del grupo Ferruzzi, a través de Koipe, sobre la totalidad del capital de Elosúa, no cuenta con el aval del ministerio. La nota señala que el aceite de oliva es "un producto estratégico" en la economía española por lo que cualquier hecho que afecte significativamente a su comercialización es motivo de especial preocupación por este ministerio, se vigila con la mayor atención la evolución de esta OPA para constatar que cumple la normativa vigente en especial la que pudiera afectar a "la defensa de la competencia". Se han adoptado las medidas pertinentes para asegurar que la mayoría de las acciones de Elosúa no saldrán de manos españolas.

En una nota posterior el ministerio señala que los riesgos sobre estos controles excesivos parecen disiparse, ya que Ferruzzi no ha hablado más que de controlar un 40% de Elosúa.

**AQUI ESTAN LOS RESULTADOS  
DE 60 AÑOS DE INVESTIGACION...**

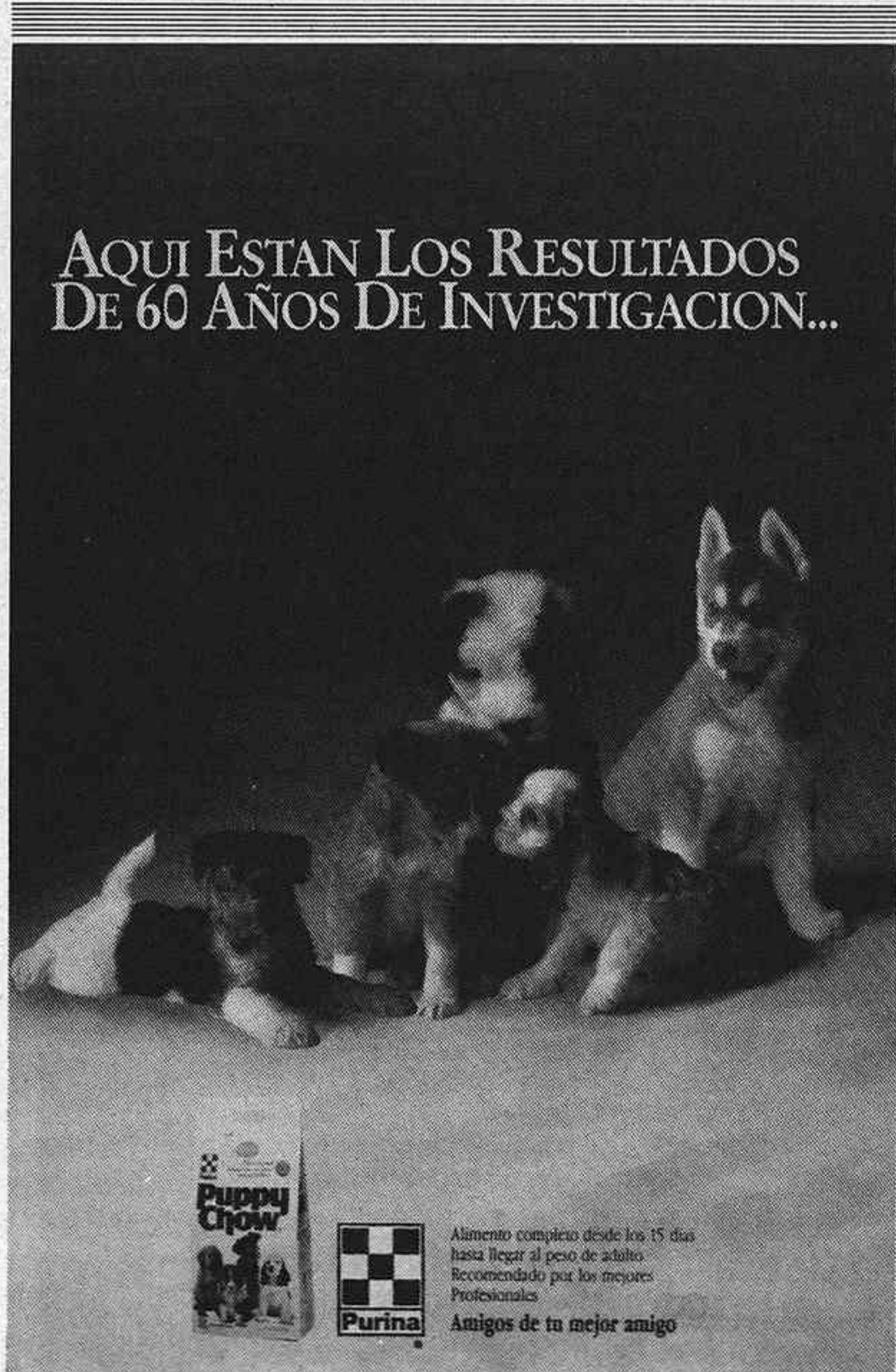

**Puppy Chow**

Alimento completo desde los 15 días hasta llegar al peso de adulto. Recomendado por los mejores Profesionales.

**Purina**

Amigos de tu mejor amigo



## LEGISLACION

LEGISLACION  
ESPAÑOLA  
(BOE)

## Registro de variedades

B.O.E. nº 95, Orden de 4 de abril de 1991, por la cual se modifica el Reglamento de Inscripción en el Registro de Variedades Comerciales de trigo, cebada, avena, centeno, arroz y triticale.

B.O.E. nº 95, Orden de 4 de abril de 1991, por la cual se modifica el Reglamento de Inscripción en el Registro de Variedades Comerciales de maíz, sorgo, e híbridos de sorgo y pasto del sudán.

B.O.E. nº 95, Orden de 4 de abril de 1991, por la cual se modifica el Reglamento de Inscripción en el Registro de Variedades Comerciales de alfalfa, dactilo, festuca, raygrass, esparceta, yeros, garbancera, altramuz, zulla, tréboles, veza, lenteja, guisante forrajero y habas forrajeras.

B.O.E. nº 102, Resolución de 12 de abril de 1991, de la Dirección General de la Producción Agraria, por la cual se dispone la inscripción de variedades de fresa en el Registro Provisional de Variedades Comerciales de Plantas.

B.O.E. nº 109, Orden de 22 de abril de 1991, por la cual se dispone de la inscripción de variedades de maíz en el Registro de Variedades Comerciales.

B.O.E. nº 120, Orden de abril de 1991, por la cual se modifica las ordenes que establecieron la protección para nuevas obtenciones del almendro, lentejas, melones, sandía, ray-grass, trebol violeta, triticale, melocotonero, nectarina, pomelo, limonero, habas, guisantes, judías, vezas comunes, girasol, maíz, avena, arroz, patata, rosas, clavelina, fresal, alfalfa, soja, ensalada, manzano e híbridos de almendro para melocotonero.

## SANIDAD VEGETAL

B.O.E. nº 98, Corrección de error de la Orden de 4 de abril de 1991, por la cual se establecen excepciones temporales y se modifica la de marzo de 1987, por la cual se establecen normas fitosanitarias relativas a la importación, exportación y tránsito de vegetales y productos vegetales en aplicación de la Directiva 77/93/CEE y sus modificaciones, publicada en el B.O.E. de 6 de abril de 1991, nº 8353.

## SEGUROS

B.O.E. nº 102, Orden de 24 de abril de 1991, por la cual se definen el ámbito de aplicación, las condiciones técnicas mínimas de cultivo, rendimiento, precios, y datos de suscripción en relación con el Seguro de Pedrisco en

Oliva de Mesa y almazara, prevista en el Plan Anual de Seguros Agrarios Combinados para el ejercicio 1991.

B.O.E. nº 102, Orden de 24 de abril de 1991, por la cual se definen el ámbito de aplicación, las condiciones técnicas mínimas de cultivo, rendimiento, precios, y datos de suscripción en relación con el Seguro Combinado de Helada y Pedrisco en la Brocoli, prevista en el Plan Anual de Seguros Agrarios Combinados para el ejercicio 1991.

B.O.E. nº 114, Orden de 8 de mayo de 1991, por la cual se definen el ámbito de aplicación, las condiciones técnicas mínimas de cultivo, rendimientos, precios y datos de suscripción en relación con los Seguros Combinados de Helada y Pedrisco de la ensalada, prevista en el Plan Anual de Seguros Agrarios Combinados para el ejercicio de 1991.

## MEDIO AMBIENTE

B.O.E. nº 105, Ley 6/1991, de 20 de marzo, de protección de los árboles singulares.

## DENOMINACIONES DE ORIGEN

B.O.E. nº 109, Orden de 24 de abril de 1991 por la cual se aprueba la modificación del Reglamento de la Denominación de Origen "Calasparra" y de su Consejo Regulador.

## ALGODON

B.O.E. nº 109, Orden de 26 de abril de 1991, sobre declaraciones de superficie sembrada de algodón en aplicación de la normativa comunitaria para la campaña 1991/92.

B.O.E. nº 112, Orden de 30 de abril de 1991, por la cual se regulan determinados aspectos del Seguro de Pedrisco en los Viveiros de Viña Libres de Virus, prevista en el Plan de Seguros Agrarios Combinados para el ejercicio de 1991.

## Ganadería

B.O.E. nº 114, Orden de 23 de abril de 1991, por la cual se homologa el contrato-tipo de conejos vivos de granja para su sacrificio que regirá durante la campaña 1991-92.

B.O.E. nº 120, Orden de 24 de abril de 1991, por la cual se modifican algunos aspectos de la de 17 de marzo de 1988 por la cual se actualizan los certámenes de ganado de raza pura de carácter nacional e internacional, y se fijan los estímulos a la participación en los mismos.

B.O.E. nº 123, Resolución de 11 de abril de 1991, de la Dirección General de la Producción Agraria, para la cual se da publicidad a la concesión para el Departamento de Agricultura de la Generalidad de Cataluña del título de "Granja de Protección Sani-

taria Especial", a los efectos sanitarios y al comercio de sus productos a nivel nacional e internacional a explotaciones de ganado porcino.

B.O.E. nº 123, Orden de 27 de marzo de 1991, por la cual se reconoce oficialmente y se inscriben en el Registro de la Dirección General de la Producción Agraria a la Confederación de Asociaciones de Frisóna Española. (CONAFE).

## VARIOS

B.O.E. nº 119, Ley 6/1991, de 25 de abril, del Patrimonio Agrario de la Comunidad.

## Medio ambiente

B.O.E. nº 121, Ley 5/1991, de 5 de abril, de Protección de los Espacios Naturales. □

LEGISLACION  
COMUNITARIA

## GANADERIA

D.O.C.E. nº 102, Reglamento (CEE) nº 980/91 de la Comisión de 22 de abril de 1991, por el cual se modifica el R.CEE nº 787/91 y por el cual se establecen supuestos de inaplicación del Reglamento (CEE) como el que se refiere a la expedición de certificados de exportación en el sector de la leche y productos lácteos.

D.O.C.E. nº 104, Reglamento (CEE) nº 991/91 de la Comisión, de 23 de abril de 1991, por el cual se adoptan medidas definitivas relativas a la expedición de los certificados "MCI" en el sector de la carne de bovino para los intercambios con España.

D.O.C.E. nº 105, Decisión de la Comisión, de 17 de abril de 1991, relativa a las cantidades de productos del sector de las carnes de ovino y caprino que podrán importarse en 1991 en determinadas zonas de mercado sensibles procedentes de determinados terceros países.

D.O.C.E. nº 106, Reglamento (CEE) nº 1025 del Consejo, de 22 de abril de 1991, por el cual se prolonga por segunda vez la campaña de comercialización de 1990/91 en los sectores lechero y carne de vacuno.

D.O.C.E. nº 114, Decisión de la Comisión, de 19 de abril de 1991, por la cual se establecen las normas de ejecución de una acción de evaluación de las administraciones veterinarias nacionales y la participación financiera de la Comunidad.

## SANIDAD ANIMAL

D.O.C.E. nº 106, Decisión de la Comisión, de 25 de abril de 1991, relativa a medidas adicionales de protección contra una nueva enfermedad porcina.

D.O.C.E. nº 115, Decisión de la Comisión, de 7 de mayo de

1991, por la cual se modifica la Decisión 91/168/CEE sobre medidas de protección contra la triquinosis. (91/245/CEE)

## VARIOS

D.O.C.E. nº 107, Decisión del Consejo, de 22 de abril de 1991, por el cual se modifican la séptima Decisión 85/355/CEE relativa a la equivalencia de las inspecciones sobre el terreno de los cultivos productores de semilla efectuadas a terceros países y la séptima Decisión 85/356/CEE, relativa a la equivalencia de las semillas producidas en terceros países.

D.O.C.E. nº 107, Directiva del Consejo, de 22 de abril de 1991, por la cual se modifica la Directiva 89/396/CEE relativa a las menciones o marcas que permitan modificar el lote al que pertenece un producto alimenticio. (91/238/CEE).

D.O.C.E. nº 107, Reglamento (CEE) nº 1056/91 de la Comisión, de 25 de abril de 1991, por el cual se modifica el Reglamento (CEE) nº 2568/87 del Consejo relativo a la nomenclatura arancelaria y estadística y el arancel aduanero común.

## FRUTA DULCE

D.O.C.E. nº 110, Reglamento (CEE) nº 1108/91 de la Comisión, de 30 de abril de 1991, por el cual se establecen normas de calidad para los albaricoque.

D.O.C.E. nº 110, Reglamento (CEE) nº 1107/91 de la Comisión, de 30 de abril de 1991, por la cual se modifica el anejo del Reglamento (CEE) nº 3596/90 por el cual se establecen normas de calidad para el melocotón y nectarina.

## MEDIO AMBIENTE

D.O.C.E. nº 115, Directiva de la Comisión, de 6 de marzo de 1991, por la cual se modifica la Directiva 79/409/CEE del Consejo relativa a la conservación de las aves silvestres. (91/244/CEE) □

LEGISLACION DE LAS  
CC.AA.

## ARAGON

Boletín de la D.G. de A. nº 49: Orden de 12 de abril de 1991, del Departamento de Agricultura, por la cual se regula el Registro de Explotaciones y el movimiento pecuario en la C. A. de Aragón.

Boletín de la D.G. de A. nº 51: Decreto 90/1991, de 16 de abril, de la D. G. de A., por el cual se regula la subvención de una parte del coste de contratación del Seguro de Pedrisco en el arroz, para el ejercicio de 1991.

Boletín de la D. G. de A. nº 54: Ley 6/1991, de 25 de abril, del Patrimonio Agrario de la Comunidad.

## CASTILLA Y LEON

Boletín nº 78:

Orden de 16 de abril de 1991, de la Consejería de Economía y Hacienda, por la cual se modifica la Orden de 18 de octubre de 1990, que convoca el Plan Especial Agrario para 1990.

Boletín nº 83:

Orden de 26 de abril de 1991, de la consejería de Agricultura y Ganadería de la Junta de Castilla y León, para la cual se establecen las Indemnizaciones Compensatorias a las Explotaciones Agrarias en Zonas de Agricultura de Montaña.

## CATALUÑA

Boletín del D.O.G.C. nº 1440: Orden de 19 de abril de 1991, por la cual se declaran árboles monumentales y se da publicidad al inventario de los árboles declarados de interés local.

Boletín del D.O.G.C. nº 1442: Resolución de 7 de mayo de 1991, sobre medidas de control de la nueva enfermedad porcina.

Boletín de D.O.G.C. nº 1443: Resolución de 16 de abril de 1991, de despliegamiento de la Orden de 14 de Enero de 1991, por la cual se establece un programa de lucha y control de la enfermedad de Aujeszky.

Resolución de 29 de abril de 1991, por la cual se califica como Agrupación de Productores, a efectos del Real Decreto 280/1988, de 18 de marzo, la Cooperativa de Artesa de Segre y Comarca, SCCL, de Artesa de Segre.

## EXTREMADURA

Boletín nº 31:

Decreto 41/1991, de 16 de abril de 1991, por la cual se establece un sistema de ayudas para las Organizaciones y Agrupaciones de Productores Agrarios reconocidas.

Orden de 15 de abril de 1991, por la cual se regula en la Comunidad Autónoma de Extremadura, la concesión de la indemnización compensatoria para 1991, en determinadas zonas desfavorecidas.

Boletín nº 32:

Orden de 1 de abril de 1991, por la cual se establecen normas para la lucha contra la Plaga de la Langosta.

Boletín nº 97:

Orden de 7 de diciembre de 1990, por la cual se establece una línea de financiación para la contratación de cerdo ibérico durante la campaña 1989/90.

Orden de 7 de diciembre de 1990, por la cual se establecen ayudas para la mejora de las condiciones de comercialización, distribución y promoción de productos derivados del cerdo ibérico.

Orden de 7 de diciembre de 1990, por la cual se establecen determinadas líneas de actuación para la mejora y potenciación del sector del porcino ibérico.



LA HECTAREA es una publicación de EDICIONES Y TEXTOS, S.A. de aparición quincenal. • Director: Sr. D. Domingo M. Salazar. Dr. Ingeniero Agrónomo. Licenciado en Biología. Licenciado en Farmacia. • Redacción y Administración: Roger de Flor, 222 bis 1.º, 5.ª 08013 Barcelona. Tel (93) 459 00 55 (3 líneas). Fax (93) 459 41 36 • Tirada 75.000 ejemplares. Solicitado control OJD. • Tratamiento de textos: MASTER-GRAF, S.A. • Impresión: Prensa Leridana, S.A.L. • Depósito Legal: L-523-1991.  
© Ediciones y Textos, S.A. Barcelona, 1991. Todos los derechos reservados. Esta publicación no puede ser reproducida ni en todo ni en parte, ni registrada en, o transmitida por, un sistema de recuperación de información, en ninguna forma ni por ningún medio, sea mecánico, fotoquímico, electrónico, magnético, electroóptico, por fotocopia, o cualquier otro, sin el permiso previo por escrito de la editorial.

# LA HECTAREA

PERIODICO AGRICOLA GANADERO

## SUBVENCIONES

### DE LA LEGISLACION ESPAÑOLA

B.O.E. n.º 100, Orden de 25 de abril de 1991 por la cual se instrumenta la liquidación de las ayudas anticipadas a la producción de aceite de oliva correspondiente a las campañas 1987/88 y 1988/89.

B.O.E. n.º 102, Orden de 30 de abril de 1991 por la cual se instrumenta el procedimiento para la concesión de la ayuda a la producción de aceite de oliva para la campaña 1990/91.

B.O.E. n.º 111, Orden de 8 de mayo de 1991, por la cual se regula la asignación de cantidades de referencia suplementarias a determinados productores de leche.

B.O.E. n.º 114, Orden de 24 de

abril de 1991, por la cual se establecen ayudas a las organizaciones de productores de plantas de vivero para inversiones y trabajos en el ejercicio de 1991. B.O.E. n.º 121, Orden de 20 de mayo de 1991, por la cual se amplía el termino para la presentación de solicitudes de asignación de cantidades de referencias suplementarias a determinados productores de leche. □

### DE LA LEGISLACION COMUNITARIA FRUTOS SECOS

D.O.C.E. n.º 100, Decisión de la Comisión, de 20 de marzo de 1991, relativa a las solicitudes de reembolso de las ayudas conce-

didadas por los Estados miembros a las organizaciones de productores de frutos de cascara y algarrobas.

### GANADERIA

D.O.C.E. n.º 104, Reglamento (CEE) n.º 992/91 de la Comisión, de 23 de abril de 1991, por el cual se modifican los anteriores n.º 1105/68 y 1634/85 por el que se refieren al importe de las ayudas concedidas para la leche desnatada y la leche desnatada en polvo destinadas a la alimentación animal.

D.O.C.E. n.º 104, Reglamento (CEE) n.º 993/91 de la Comisión, de 23 de abril de 1991, relativo a las normas de concesión de ayudas para el almacenamiento privado de quesos conservables. D.O.C.E. n.º 106, Reglamento (CEE) n.º 1030/91 de Consejo, de 22 de abril de 1991, que modifica el R. n.º 1191/89 por el cual se establecen excepciones al Reglamento (CEE) n.º 797/85 con referencia a determinadas ayudas a la inversión en el sector porcino.

D.O.C.E. n.º 106, Reglamento (CEE) n.º 1028/91 del Consejo, de 22 de abril de 1991, que modifica el Reglamento (CEE) n.º 1336/86, por el cual se fija una indemnización por el abandono definitivo de la producción lechera.

D.O.C.E. n.º 107, Reglamento (CEE) n.º 1059/91 de la Comisión, de 26 de abril de 1991, relativo a los derechos residuales aplicables a 1991 en el contexto de las reducciones sucesivas establecidas en el Acta de Adhesión de España y Portugal. □

### CURSOS

*Becas de aprendizaje práctico en tecnología agraria en Israel y Baisés Bajos*

Requisitos:

Edad entre 18 y 30 años

Ser agricultor o estudiante en escuelas agrícolas

Adjuntar curriculum y tres fotos carnet

Disponer de pasaporte con vigencia superior a seis meses

Información: Conselleria d'Agricultura i Pesca. I.C.A.V. Amadeo de Saboya 2 - 46071 Valencia

*CURSO SUPERIOR DE PRODUCCION ANIMAL 1991-1992. CURSO DE MEJORA GENETICA ANIMAL.*

Fechas 30 setiembre a 20 diciembre

Lugar: Zaragoza, Instituto Agronómico Mediterráneo

Plazo de inscripción, antes del 15 de mayo de 1991

Información: Instituto Agronómico Mediterráneo Apartado 50080 Zaragoza

*CURSO SUPERIOR DE PRODUCCION ANIMAL 1991-92. CURSO DE NUTRICION Y ALIMENTACION ANIMAL*

Fechas: 13 enero 1991 a 10 abril de 1992

Lugar: Zaragoza Instituto Agronómico Mediterráneo, apartado 202 - 50080 Zaragoza

Fecha de Inscripción antes del 15 de mayo

*CURSO SUPERIOR DE COMERCIALIZACION DE PRODUCTOS AGRARIOS Y Alimentarios*

Fechas: 30 setiembre 1991 a 12 junio 1992

Lugar: Zaragoza Instituto Agronómico Mediterráneo

Solicitud antes del 30 de mayo de 1991

Información: en el Instituto Agronómico Mediterráneo, apartado 202 50080 Zaragoza

*CURSO SUPERIOR DE PRODUCCION ANIMAL 1991-92. CURSO DE REPRODUCCION ANIMAL*

Fechas: 27 abril a 19 julio 1992

Lugar: Zaragoza, Instituto Agronómico Mediterráneo, Apartado 202 50080 Zaragoza □

### Premios

II "Certamen Insecticidas y Medio Ambiente", organizado por ICIZELTIA

Dirigido especialmente a Investigadores, Técnicos, y estudiosos del tema "La selectividad del Buprofezin (Applaud) sobre la fauna útil"

Deben ser trabajos inéditos y no presentados a otros concursos, con dos modalidades de premio 1º 500.000 pts., 2º un contrato de tres meses de trabajo de prácticas en el Departamento técnico Agrícola de ICI-Zeltia, al trabajo mejor presentado por un estudiante.

Más informaciones en el Apartado de Correos 42.090 28080 Madrid. Referencia "Trabajo insecticidas". Plazo de entrega 1-1291

II Premio Firesme de Investigación Agrícola

Organiza: Patronato de Ferias de Mataró y Fundación Caja de Pensiones

Dotación 1.000.000 de pts.

Información Ayuntamiento de Mataró (Barcelona) tel. 93 798 73 15

Fecha límite presentación 31 octubre 1991

Premio de Etología Gonzalo Nardiz 1991

Gobierno Vasco Dpto. Agricultura y Pesca

Temática y planteamiento: trabajos de investigación sobre comportamiento animal, escritos o audiovisuales, con o sin apoyo escrito, e inéditos

Participantes: personas o grupos con vecindad administrativa o sede en la Comunidad Vasca. Este requisito no es necesario si el trabajo presentado no se refiere a animales con hábitat en la citada Comunidad.

Premio: dos millones de pts. y dos accesits de 500.000.

Información: Dirección de Servicios Generales del Departamento de Agricultura y Pesca, tel. 945 24 72 00 extensión 1225 □

B.O.E. n.º 115, Resolución de 23 de abril de 1991, de la Secretaría General Técnica, por la cual se conceden los XIX Premios Nacionales de Publicaciones Agrarias, Pesqueras y Alimentarias. □

### LEGISLACION DE LAS COMUNIDADES AUTONOMAS

#### GALICIA

Boletín n.º 79:

Orden de 27 de marzo de 1991 por la cual se establecen las ayudas al traslado de industrias lácteas a Galicia.

Boletín n.º 81:

Orden de 18 de abril de 1991 por la cual se establece la ayuda financiera al sector productivo agrario.

#### NAVARRA

Boletín n.º 49:

Decreto Foral 129/1991, de 21 de marzo, por el cual se establecen las condiciones para las transferencias de derechos de replantación de superficies vitícolas amparadas por la Denominación de Origen dentro del terri-

torio de la Comunidad Foral de Navarra.

Derecho Foral 104/1991, de 21 de marzo, por el cual se subvenciona el costo de contratación de los Seguros Agrarios Combinados en albaricoque, ciruela, manzana, melocotón, pera, cereza y uva de vinificación, previstas en el Plan Anual de Seguros A. Combinados de 1991.

Boletín n.º 53:

Decreto Foral 138/1991, de 11 de abril, por el cual se aprueba la normativa general de los Planes de Uso y Gestión de las Reservas Naturales de Navarra.

Boletín n.º 54:

Decreto Foral Legislativo 133/1991, de 4 de abril, por el cual se aprueba el Texto Refundido de las disposiciones de rango legal sobre Financiación Agraria. □

Los textos correspondientes a las Leyes y Decretos citados serán enviados a petición de los lectores, mediante el pago de 500 ptas. por página de documento.

Sr. Director de LA HECTAREA

Desearía el texto del Reglamento (CEE) (BOE) n.º ....., páginas .....

Nombre .....

Dirección .....

Ciudad ..... Código postal .....

Fax .....

Nº de LA HECTAREA en que se publicó la referencia: .....



# La cosecha, aunque corta, no es tan desastrosa como se esperaba

## EL TEMPERO

	TEMPERATURAS		PRECIPITACIONES EN LITROS
	MAX.	MIN.	
GUADALAJARA.....	37,4	9,2	13,5
MOLINA.....	31,4	3,0	24,5
ATIENZA.....	30,0	4,0	75,1
BOLARQUE.....	35,0	13,0	1,5

Llegó el agua, aunque tarde, con distribución irregular y con daño en algunas zonas. Como puede verse en los datos que anteceden, Atienza registró 75,1 litros por metro cuadrado, seguido de Molina, con

de agua, a su tiempo, ha impedido que se desarrolle el grano. No obstante, la cosecha apunta hacia un rendimiento corto, muy lejos del año normal, pero no reviste, en este primer muestreo, el desastre



Se ha generalizado la recolección de cebada, con rendimientos por debajo de lo normal, en cantidad y calidad, debido, a que la falta de agua

24,5; Guadalajara, con 13,5 y Bolarque, con 1,5.

Esta precipitación, el día 3, vino, para Atienza, Madrigal, Cincovillas, Tordellego, Cañamares, Alpedroches y Bochones, acompañada de granizo, con duración de cuatro horas, que ha causado evidentes perjuicios a la cosecha.

Se ha generalizado la recolección de cebada, con rendimientos por debajo de lo normal, en cantidad y calidad, debido, a que la falta

que se presagiaba tan solo hace unos días. Debido a la irregularidad que vienen registrando estos muestreos, habrá que esperar algunos días más para dar un veredicto más cercano a lo que vaya a ser la realidad final.

Se ha iniciado también la recolección de trigo, que acusa el mismo tono de irregularidad de las cebadas.

El maíz presenta un desarrollo normal, y el girasol puede haberse

beneficiado de estas últimas precipitaciones, sobre todo en aquellas zonas donde tuvo una buena nascencia.

El viñedo se beneficia de las actuales condiciones meteorológicas, advirtiéndose una saludable recuperación.

El olivar, con una situación sanitaria deficiente, apunta, por el momento, hacia una cosecha normal.

## El Mercado

Baja el cordero lechal, que se cotiza a 400 pts/kg. en vivo; baja el recental, con cotización a 300 pts/kg, y también lo hace el pascual, con 260.

Respecto al mercado de los cereales, se registran las primeras transacciones en la cebada, cotizándose entre 20,50 y 21,50, según calidades, sobre cosechadora.

# Firma de un convenio entre la Caja Rural de Toledo y la APAG por importe de mil millones de pesetas

El primer Convenio de Colaboración Financiera firmado el pasado viernes, 5 de julio, entre la Caja Rural de Toledo y la Asociación Provincial de Agricultores y Ganaderos de Guadalajara, asciende a mil millones de pesetas, pero puede ampliarse en caso necesario a propuesta de la Comisión de Seguimiento.

En la firma de este Convenio han participado Isidoro Rodríguez Fernández, Director General de la Caja Rural; Andrés Gómez Mora, Presidente de la Caja Rural; Francisco Mateo

Moreno, Subdirector Comercial; y Juan José Maldonado Saavedra, Director de la Caja Rural de Guadalajara. Gracias a este acuerdo se dotará a los asociados de la APAG de unas líneas de financiación que les permitirán la mejora y ampliación de las estructuras de sus explotaciones agrícolas y ganaderas.

Este Convenio, que tendrá una duración de un año, prorrogable tácitamente previo acuerdo de las dos partes, concederá cuentas de crédito hasta tres años al 13% de interés anual, financiará las inversiones fijas hasta diez años al tipo de interés 14'50% variable, así como las cosechas y productos mediante préstamos en la modalidad de anticipo de fruto hasta el 70% del producto por un plazo de nueve meses al 11% de interés anual. Además de estas prestaciones el Convenio ofrece otros servicios tales como tarjetas de crédito y débito y seguros agrarios.

La Caja Rural de Toledo pondrá a disposición de todos los asociados de la APAG de Guadalajara su Gabinete Técnico Agrario y el laboratorio de análisis de tierras y productos.

## Guadalajara (Mohernando y Yunquera), sede del Campeonato Nacional de Arada



Desarrollo de un Campeonato provincial en Guadalajara

Según pudo conocer la Comisión Provincial de Gobierno, reunida bajo la presidencia del Gobernador Civil, José Herrero Arcas, se va a desarrollar, en los días 6, 7, 8 y 9 de septiembre próximo, en los términos de Mohernando y Yunquera de Henares, el Campeonato Nacional de Arada, así como las pruebas clasificatorias para representar a España en el próximo

Campeonato Mundial, a celebrarse en 1992 en la provincia de Albacete. También conoció la Comisión el desarrollo de la actual campaña de cereales, donde la zona más alta de la provincia tiene en estos momentos unas buenas perspectivas. Se informó, asimismo, de los problemas por los que ha pasado el sector del espárrago, a la hora de su comercialización.

## APICULTOR

El día 13 debes entrar en Cuenca Reserva tu plaza hasta el Jueves 11

ALCARRIA TOURS  
C/ Amparo 25  
Teléfonos:  
224091 y 22 40 88

## R. MEDEL TOME

MAQUINARIA AGRICOLA  
FERRETERIA INDUSTRIAL  
SERVICIO POSTVENTA

- ◆ Motocultores y motores PIVA
- ◆ Tractores LANDER
- ◆ Motosegadoras BERTOLINI
- ◆ Remolques BEGUER
- ◆ Empacadoras BATLLE
- ◆ Sembradoras ZEREP
- ◆ Abonadoras y Equipos Herbicidas AGUIRRE
- ◆ Motosierras
- ◆ Riego por aspersión y goteo
- ◆ Jardinería y piscinas

Calle de Toledo, 10-12. Tel. 22 11 77. Fax: 22 18 52. 19002 GUADALAJARA  
Carretera Madrid-Barcelona Km. 51. - Tel. 23 26 17. - GUADALAJARA

# El campo nos interesa

Y por eso, EL DECANO DE GUADALAJARA ofrece, todas las semanas, una página dedicada a sus profesionales. El tempero, precios del mercado, el estado de los cultivos, legislación, ayudas, noticias agrícolas...

Y, quincenalmente, el suplemento "LA HECTAREA", ocho páginas con la información agrícola nacional y de la CEE

## CUPON DE SUSCRIPCION

Boletín de suscripción por UN AÑO (Capital: 3.600 pts.- Resto: 3.700 pts.), prorrogable hasta nuevo aviso. (Enviar a "EL DECANO de Guadalajara". C/Luis de Lucena, 2-2º. 19001 - Guadalajara)

Dº/ D.: \_\_\_\_\_  
Domicilio \_\_\_\_\_ DP: \_\_\_\_\_  
Localidad: \_\_\_\_\_ Provincia: \_\_\_\_\_  
FORMA DE PAGO: (marque con una X el modo deseado)  
 Cheque adjunto nº \_\_\_\_\_ Giro postal nº \_\_\_\_\_  
 Cargo en C/c. nº: \_\_\_\_\_ Banco: \_\_\_\_\_  
Firma: \_\_\_\_\_



**L**a riqueza que el sector forestal ofrece al hombre es, sin lugar a dudas, superior a la que éste sabe extraerle. En un primer análisis de las posibilidades de la sierra de Molina sorprende que la enorme extensión de sus pinares y su considerable capacidad extractiva se encuentre en profunda contradicción con el escaso valor añadido que genera en la comarca la actividad maderera, que evidencia una clara infrutilización de dichos recursos.

Mientras los productos de la agricultura y de la ganadería son directamente bienes de consumo o precisan solamente de pequeñas transformaciones para serlo, la madera requiere sucesivas transformaciones industriales para llegar a ese estado. Quiere esto decir no sólo que la madera es una materia prima con capacidad para absorber gran cantidad del valor añadido, sino también y al mismo tiempo, por tanto, de puestos de trabajo.

Al analizar las posibilidades de expansión forestal de una zona, como esta subcomarca de Molina, es pues, necesario considerar conjuntamente el sector de producción de la madera, residenciado en unas pocas entidades locales, y el de su transformación, en manos privadas. Sectores que, aparentemente, aparecen con intereses opuestos, aunque no son tales (más allá del precio de adquisición de la madera), ya que ni la madera tiene valor económico si no es transformada industrialmente, ni las industrias de transformación de la madera pueden subsistir sin fuentes próximas de abastecimiento.

Siempre existe la excepción confirmatoria de la regla, y en este caso es una industria serradora en Alustante que trabaja con maderas tropicales. Pero, en líneas generales, el panorama es de una escasa actividad de primera transformación de la madera (dos serrerías en Alustante con cerca de veinte puestos de trabajo y otras en Checa), mientras la segunda transformación se reduce a alguna actividad artesanal de carpintería en la citada población.

Si tenemos en cuenta que el monte, y concretamente los pinares, desde un punto de vista económico pueden considerarse como un capital, es claro que esa renta que genera - y que los Servicios Forestales de Conservación de la Naturaleza custodian, en el sentido de que el volumen anual de cortas no sea mayor que el crecimiento anual vegetativo, para que el capital no disminuya - solamente aprovecha a los pueblos y sus presupuestos municipales, que cuentan con una importante partida de ingresos patrimoniales, pero no producen mayor rendimiento, ni tienen otra repercusión, salvo en las dos citadas poblaciones.

La realidad no es más agradable

# La riqueza maderera de la Sierra de Molina

1

en Molina de Aragón, pies con un número no mayor de trabajadores en las serrerías allí existentes, la única industria propiamente de la comarca cerró sus puertas hace unos años. Al margen de los problemas de mercado, PROMAGSA se encontró con un inconveniente adicional: las especies de coníferas existentes en la comarca, sobre todo en la sierra de Molina, son generalmente de crecimiento lento y de buena calidad, mientras que la elaboración y fa-

dos objetivos y líneas de actuación concretas y específicas, para aumentar la rentabilidad de la madera, para que esta riqueza no emigre y ofrezca más posibilidades de vida a la comunidad local. Son alternativas totalmente factibles que ofrezco a la consideración de los ayuntamientos, que son propietarios de los principales montes productores de madera, y del sector empresarial:

**1.- Incrementar el volumen medio de las subastas.**

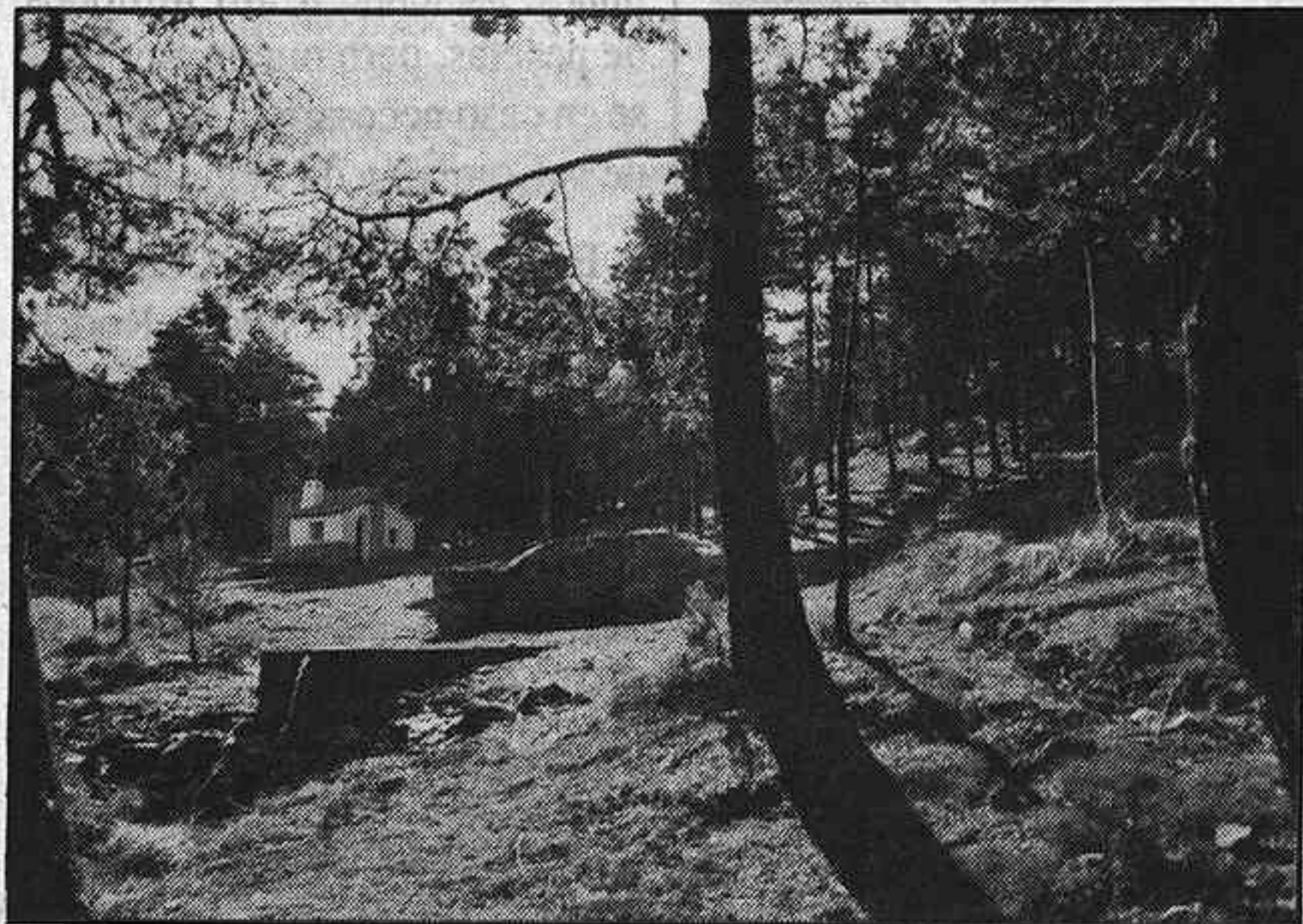

Bosque maderero de Alustante

bricación de conglomerados y de tableros requiere de madera blanda y de crecimiento rápido.

Según una publicación de la Consejería de Agricultura el crecimiento medio para las coníferas se cifra en la provincia de Guadalajara en 2,67 m<sup>3</sup>/Ha./año para el pino silvestre, maderable a los 75 años; en 2,39 m<sup>3</sup>/Ha./año para el pino pináster (o rodeno), de madera de baja calidad, pero de crecimiento muy rápido, pues es maderable a los 35 años, y es que el que se emplea para tableros; y de 1,69 m<sup>3</sup>/Ha./año para el pino laricio o albar, cuyo más preciado representante, pues es el que mejor se paga, es el de la Dehesa de la Espineda de Checa.

Si estos rendimientos pueden duplicarse y triplicarse, en el caso de que los servicios Forestales lleven a cabo un plan de mejora, el carácter aleatorio de los precios, que depende de la entrada en el mercado nacional de pinos de otras latitudes, más caros (escandinavos) o a mejores precios (rusos), varía enormemente también según la especie. Así, lo normal es que el precio medio del pino silvestre sea el doble, cuando menos, del pino pináster y que el albar esté cotizado más.

Pero, con ser estos datos sobradamente conocidos, señalaremos

Aumentar el volumen medio de los aprovechamientos, que no significa cortar más, sin concentrar las cosas, es una medida que resulta vital para la industria del aserrado, que supondría una considerable reducción de los costes unitarios de apeo y saca en vez de que el precio de la madera puesta en fábrica sea dos o tres veces superior al pagado por ella en pie a los ayuntamientos.

Hay subastas de escaso volumen, en ocasiones incluso de 250 o 500 m<sup>3</sup>, y existen lugares en donde se incentiva un excesivo fraccionamiento de los lotes a subastar en la creencia de dar pie a que haya más competencia y obtener mejor precio. Dado que la fragmentación no hace sino acrecentar los numerosos "puestos de venta" a través de las subastas que, prácticamente durante todo el año, aunque concentradas en la primavera, convocan las entidades locales de toda la sierra de Molina, Albarracín y Cuenca, las empresas de aserrado consiguen fácilmente una seguridad en cuanto a los suministros, que es lo único que buscan para su industria, sin pagar más de lo previsto, aunque para ello deban presentar postura y lica en diferentes subastas.

Con subastas en torno a los 5.000 m<sup>3</sup> los aserradores podrían centrar la actividad en un sólo punto, con lo que reducirían sus costes y, de otro lado, podrían hacer frente a la reparación de los caminos y vías de saca, acciones que resultan demasiado onerosas en otro caso. Pero así mismo se incrementarían los ingresos del propietario, por lo que considero que los ayuntamien-

tos debían pensar incrementar el volumen subastado.

**2.- Asociacionismo del sector empresarial.**

A pesar de haber campo para todos, el sector viene marcado por la rivalidad existente dentro del mismo (las subastas que unos pueden quitar a otros), en vez de sindicarse sus intereses comunes a todos. De este modo, los propietarios de los montes ven cómo los precios de la madera en pie han crecido en los últimos años y paralelamente también los de la madera en rollo, buscándose en la comercialización los clientes de siempre, esto es, la seguridad con los almacenistas con los que se mantiene una relación que viene de antiguo.

El secado de la madera, que se efectúa de forma natural en exposición, supone el mantenimiento de un importante stock durante muchos meses (el tiempo que tar-

da la madera en secarse), con los costes financieros que ello supone. Los almacenistas a menudo se aprovechan de esta limitación de las empresas de aserrado que forzadamente necesitan vender su producción, para presionar sobre el precio de tablas y tablones, que es lo que se fabrica principalmente en la comarca, pues disponen de otros suministradores alternativos.

Este aspecto se ve fortalecido por el exceso de individualismo y la nula unión de las empresas de aserrado, llevando la comercialización de su producción directamente los propios titulares. Si bien es muy difícil llegar a una asociación de los empresarios existentes con esta finalidad, por cuanto su estrategia es precisamente la contraria, sería mucho más fácil en el campo financiero, a través de sociedades de garantía recíproca, para determinados avales o el asociacionismo para mantener un asesoramiento fiscal y social, que espero que el sector consiga, con la paulatina transmisión de la actividad gerencial y directiva de los titulares de estas empresas a sus hijos. □

JUAN CARLOS ESTEBAN.  
Próximo número: INICIATIVAS MUNICIPALES Y COOPERATIVAS

## Premio Provincia de Guadalajara de Investigación Histórica y Etnográfica "Layna Serrano"

La Excm. Diputación Provincial de Guadalajara, con el fin de estimular el estudio de los valores históricos de la provincia de Guadalajara, convoca el Premio "Layna Serrano" con arreglo a las siguientes Bases:

1.- Se establece un único premio, dotado con la cantidad de 300.000 pesetas en metálico. Dicho premio podrá ser declarado desierto, a juicio del Jurado, ninguna de las obras presentadas reúne los suficientes méritos.

2.- Podrán participar en este Concurso cuantas personas, de forma individual o colectiva, lo deseen.

3.- Los trabajos presentados versarán sobre cualquier aspecto de la historia y el costumbrismo de la tierra y las gentes de Guadalajara. Los trabajos deberán estar redactados en lengua castellana, y ser rigurosamente inéditos.

4.- Los trabajos deberán tener una extensión mínima de 200 páginas y un máximo de 400 páginas, tamaño DIN A-4. Las notas que acompañan al trabajo deberán presentarse numeradas al final del mismo, agrupadas por capítulos o en bloque único para el trabajo. La bibliografía utilizada se relacionará al final, por orden alfabético de autores. Las páginas que ocupen notas de bibliografía se contabilizarán como pertenecientes al texto del trabajo. Se podrán acompañar grabados, mapas, fotografías, etc., con el número que considere conveniente el autor.

5.- Los trabajos se presentarán en triplicado ejemplar, pudiendo ser original y dos xerocopias. En el caso de aportes gráficos, también se entregarán 3 ejemplares, en forma de un original y dos xerocopias.

6.- Los trabajos se presentarán bajo lema, y en ningún caso aparecerá a lo largo del texto el nombre del autor o datos que permitan su identificación. Acompañando al trabajo, se presentará un sobre cerrado conteniendo los datos del autor o autores, su nombre, dirección y breve currículum.

7.- La Excm. Diputación Provincial de Guadalajara se reserva el derecho de publicación del trabajo premiado, renunciando el autor, en este caso, a sus derechos de primera edición.

8.- Los trabajos se harán llegar por correo o personalmente al Servicio de Cultura de la Excm. Diputación Provincial de Guadalajara, Plaza de Moreno, s/n Guadalajara, haciendo constar en el sobre: "Para el premio LAYNA SERRANO 1991". El plazo de presentación de trabajos terminará el 31 de Octubre de 1991.

9.- La Excm. Diputación Provincial nombrará un Jurado calificador de este premio, el cual decidirá sobre cualquier aspecto no contemplado en estas bases. Su fallo será inapelable, y no mantendrá correspondencia sobre los trabajos presentados.

10.- Aquellos trabajos que no obtuvieron premio, permanecerán a disposición de sus autores durante un período de tres meses en la Excm. Diputación Provincial de Guadalajara, plazo en el cual podrán ser retirados, justificando la personalidad de quien lo haga.

Guadalajara, Mayo 1991.

EL PRESIDENTE.  
FRANCISCO TOMEY GOMEZ.

**Dra. Leónides Maza Alba**  
**GINECOLOGA**

CONSULTAS: Miércoles, 19 horas y Sábados, 12 horas

PREVIA PETICION

Doctor Fdez. Iparraguirre, 6 (Clínica Sanz Vazquez).

Tfnos. 227211-227200



# EL ROLLO

## DE GARBEO

### Actuación de Terra Wan en "Hoy Guadalajara"

A pesar de que podrían parecer unos recién llegados, llevan metidos en esto de la música desde el 79. Terra Wan, el grupo que actuó el pasado jueves, 4 de julio, en el "Hoy Guadalajara", está metido de lleno en una mini-gira por España que de momento les ha llevado a hacer galas por toda la costa Mediterránea y Toledo.

Se les puede considerar como los pioneros del rap en Europa, al menos fueron ellos los que introdujeron este estilo musical reivindicativo en el viejo continente. Habitantes de los barrios marginales de Nueva York, se plantean una música alegre y desenfadada, abogando en sus letras por una juventud "limpia" y no corrompida por

las drogas.

June y Soul, nombres de los componentes de Terra Wan, tienen hasta el momento un Lp en su haber, del que se ha extraído el exitoso single "Hello Afrika" (quizás más conocido en la versión que de él ha realizado Dr. Alban con la colaboración de la rapera Leila K.). Su próximo sencillo será "Soca house", un tema fresco y divertido, ideal para el verano. Ellos quieren dejar muy claro que su disco no sigue una misma línea musical, y que no es la comercialidad, sino la calidad lo que prima.

Su proyecto más inmediato, aparte de su carrera musical, es el lanzamiento de una línea de moda que comprenderá ropa colorida y desenfadada. Tal vez quieran convertirse en un complejo industrial siguiendo el ejemplo de los británicos Soul to Soul.

Su concierto fue breve pero intenso. En 35 minutos dejaron patente su buen hacer, y animaron el ambiente del "Hoy Guadalajara" con sus ritmos cálidos y contagiosos. □

M.S.

## PLASTIQUILLOS

### World Outside

Autor: **The Psychedelic Furs**

Psychedelic Furs son uno de los grupos más emblemáticos y personales del Reino Unido, poseedores de un estilo muy marcado por la quebrada voz de Richard Butler.

Quizás se les recuerde por canciones como "My time", "Pretty

in pink", incluida en la banda sonora de la película del mismo título, o "Angels don't cry".

Sus últimos trabajos, incluyendo una recopilación de éxitos con temas en directo, no dejaron demasiada constancia de su presencia, pero ahora parecen resurgir con fuerzas renovadas, y lanzan en el 91 este "World outside", precedido de un estupendo primer single: "Until she comes".

Embarcados en una onda algo siniestra han ido evolucionando hacia una mayor nitidez musical, envuelta en ambientes de ensañación y atmósferas especiales, aunque conservan sus principales rasgos de identidad, ya que este nuevo disco se presenta como un retorno a sus orígenes.

Podrían destacarse acusadas influencias de The Mission en el tema "Get a room", y guitarras distorsionadas en "Better days", muy al estilo de grupos como Jesus and Mary Chain o Dinosaur Jr.

MYRIAM SERRANO



C/ Benito Hemando, 4  
Tño. 22 67 27  
GUADALAJARA

CERVECERIA  
VEN  
GUAPAMENTE

# ORTEGA

Layna Serrano, 2  
GUADALAJARA

## SPITFIRE?

## De acampada por Guadalajara

Ante la inmitigable fiebre de escaparse cada verano hacia la playa, se alza, cada año más, otra nueva manera de pasar el verano: de acampada por nuestra provincia. La gente, atraída por lugares lejanos, puede llegar a olvidar lo bonita que es nuestra tierra. Guadalajara, rica como pocas en cuanto a naturaleza se refiere, posee infinidad de bellos lugares que recorrer. Tan solo hacen falta buenas piernas (los jóvenes las tenemos), mochila y una tienda de campaña donde guarecerse durante la noche. Lo demás lo darán las ansias de aventura y de disfrutar de la Naturaleza.

Muchos grupos juveniles organizan campamentos en diversos lugares de nuestra provincia. Pero, si es que no conoces o no te satisface ninguno, aún te resta la oportunidad de irte por tu cuenta. Recuerda que cualquier lugar, por poco atractivo que pudiera parecer, es susceptible de ser visitado. Sería imposible, en este corto espacio, hacer acopio de los cien-

cordad que en la mayoría de estos lugares, es imprescindible un permiso de acampada que nos permita atravesar y degustar tan bellos parajes alcarreños.

### ALTO TAJO

El Parque Nacional del Alto Tajo ofrece distintas opciones de acampada, a cual más sugestiva. Una de ellas es el camino que

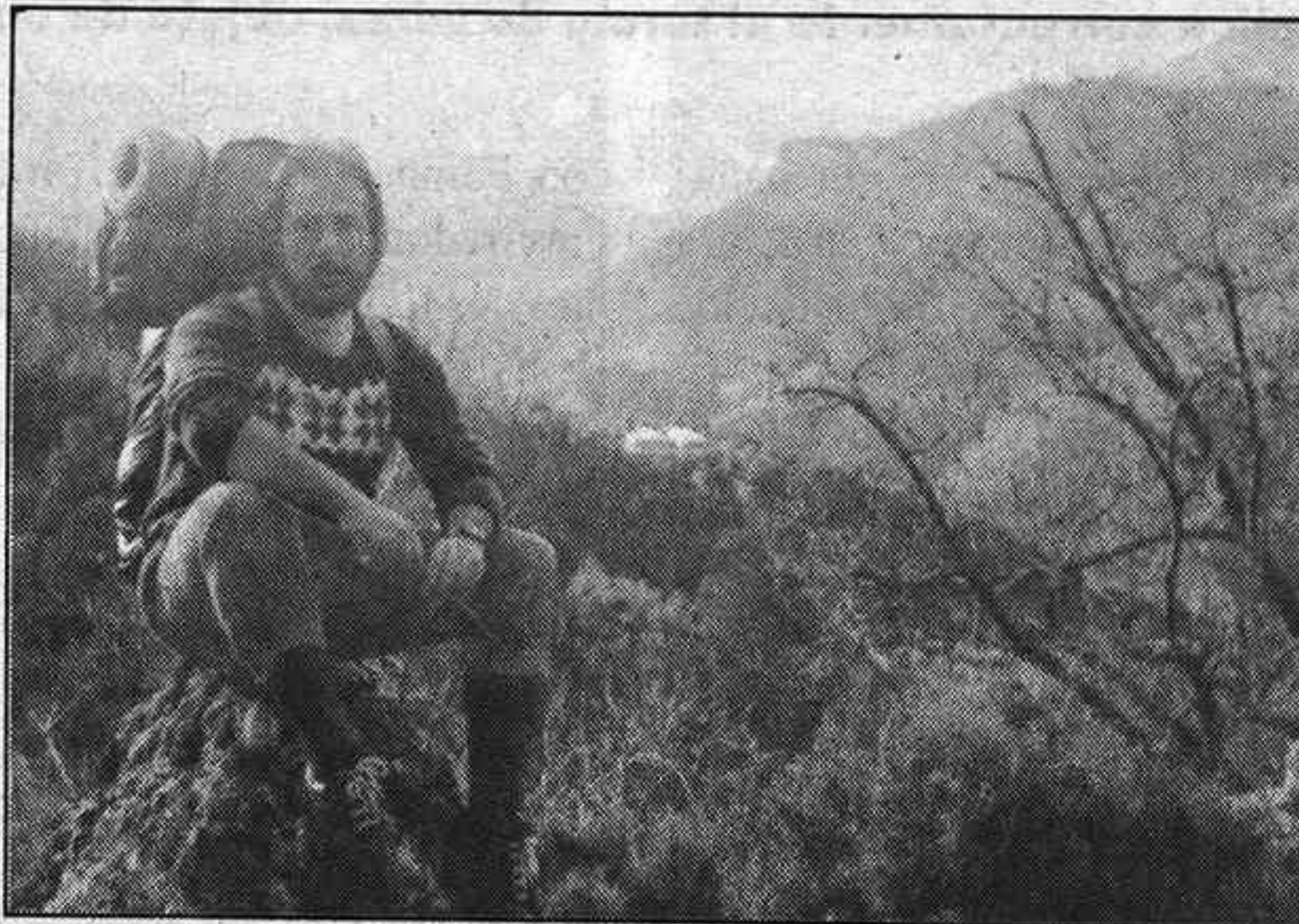

Con la mochila al hombro y... ¡a la aventura!

tos de posibilidades existentes. Por ello, os daremos dos buenas sugerencias: el Alto Tajo y el hayedo de Tejera Negra, a nuestro entender, las dos mejores joyas que la Naturaleza nos ha brindado a los alcarreños. Otros lugares de interés pueden ser el bello paraje de Pelegrina, la pradera de Valverde de los Arroyos, el valle de los Milagros, los aledaños al monasterio de Retiendas, el plantío de Huérmeces, la laguna de Somolinos, la chopera de Baidés, la ruta de los pantanos, y otros muchos más... Re-

va desde el Puente de San Pedro, en el término de Zaorejas, confluencia de los ríos Tajo y Gallo, uno de los parajes de mayor hermosura. Caminando río arriba nos encontramos con la Fuente de la Falaguera, paraje de inigualable belleza, rodeado de espesos pinares y cascadas. El camino está circundado siempre por los incomparables parajes que se recorren, entre los que se encuentran el acantilado de la Escaruela -lugar preferido de los buitres-, la Umbría y el vado de Valdenarros, la Peña Horadada y las Juntas del Cabrillas. Otros lugares de cierto interés son las

fuentes de Las Tobas y de El Berro, esta última en el término de Poveda de la Sierra. Y si andamos pista forestal arriba, encontraremos la Laguna de Taravilla y Las Chorreras, no muy alejadas del curso natural del Tajo. Podemos concluir nuestra ruta por el Alto Tajo en las cercanías de Peralejos de las Truchas, muy cerca ya del nacimiento del río, donde deja de ser ya alcarreño.

El Alto Tajo, por lo escarpado y violento de su enclave, es itinerario obligado para piragüistas que prueban su habilidad en las aguas bravas.

### TEJERA NEGRA

Dos posibilidades muy atractivas se le presentan al excursionista en el Parque Natural de Tejera Negra: Una partiendo de Cantalojas, siguiendo el río Lillas, y surcando arroyos, barrancos, lomas y collados; camino a través del cual llegaremos a los alrededores del pico de la Buitrera -límite con la provincia de Segovia- donde se puede contemplar un paisaje de alta montaña que recuerda al de los Pirineos, y en el cual las laderas están pobladas de hayas, pinos y robles. La otra es la de seguir el cauce del Sorbe y adentrarnos en el mismo corazón del parque, para llegar al desfiladero de la Hoz, paraje agreste de vegetación variada. Si seguimos esta pista, nos encontramos con la Reserva de Caza de Sonsaz, donde los jabalíes, los corzos y las cabras montesas son las reinas del lugar. □

FERNANDO ROJO

Documentación extraída del libro "Descubriendo la Alcarria", de José M<sup>a</sup> Ferrer.

de 10 a 13h. ¡¡ REFRESCATE CON RADIO ARREBATO !!  
107.8 F.M.

## BAR BRASIL

Un minuto diferente  
cada fin de semana  
Ven a nuestras fiestas de verano

### CLASES DE GUITARRA Y SOLFEO

Individuales o grupos muy reducidos  
Tel: 21 24 72



# Desde el lunes, en Sigüenza, curso de verano sobre "Los Toros en el Arte, la Medicina y el Derecho"

Dentro de la programación de los VIII Cursos de Verano en Sigüenza, de la Universidad de Alcalá, se va a desarrollar, entre los próximos días 15 al 19, ambos inclusive, uno dedicado a "Los Toros en el Arte, la Medicina y el Derecho", a desarrollarse en el Parador Nacional de Turismo.

En la mañana del 15 intervendrán: A. Ramírez Plaza, "Los toros en los siglos XVIII y XIX"; A. Corrochano "Preocupación por el toro de lidia"; V. Martínez "La época de oro de las ganaderías bravas"; A. Rodríguez Montesinos, "El toro de lidia". Por la tarde habrá mesa redonda, con Luis Madrid Castillo, A. Corrochano, A. Ramírez Plaza y Vicente Martínez.

El martes 16, por la mañana, Alarcón Candell, "La época de oro del toreo: Joselito"; Tejerina Castellano, "La época de oro del toreo: Belmonte"; Claramunt, "La época de plata del toreo". Por la tarde, Angel Luis Bienvenida, "El arte de torear"; M. Molinero, "Las escuelas de Tauromaquia".



**El toro de lidia es un animal noble al que no siempre se aplica correctamente el tercio de varas, objeto de una conferencia**

El miércoles 17, por la mañana, Luis Guzmán, "Estructura económica en la fiesta de los toros", y José López López, "El poder político y los toros".

El jueves 18, sesión de la mañana: "Toros y Literatura", con J. Peña González, José Amorós y Uralde; "La suerte de varas",

con Fernando Escardó. Tarde, mesa redonda sobre "La Medicina y los toros", con Dra. Barón (Universidad de Alcalá), Dra. Vara (Universidad de Málaga), Dr. Val Carreras y Dr. Luna.

Viernes, 19. De 11 a 13 horas, jornada de clausura, con José Ortega y Julio Caro Baroja. □

## Las Rondallas de la Provincia llegaron a un acuerdo con la Delegación de Cultura



El pasado miércoles, después de dos fiascos a los medios de comunicación, la Comisión de Rondallas Provinciales conseguía entrevistarse con el Delegado Provincial de Cultura, para trasladarle el disgusto que reinaba en ellas, como consecuencia de haber sido excluidas en el plan general de actuaciones de la Junta.

Laureano Martínez explicó cómo se había desarrollado el proceso de selección, que había incluido tan solo al Grupo de Música y Danza de "La Cotilla", porque la región no producía demanda

de actuaciones de rondallas. Dentro de las posibilidades de la Delegación, se llegó al acuerdo de subvencionar dos actuaciones a cada una de las quince rondallas afectadas, que estarán presentes, a lo largo del verano, en 30 pueblos de nuestra provincia.

La solución ha satisfecho, al parecer, a las rondallas, y el programa de actuaciones se iniciará de inmediato.

Dentro del programa de la Junta, veremos actuar a grupos de Cuenca, Ciudad Real y Toledo, que visitarán diversos pueblos de nuestra provincia. □

## Toros

### La tertulia gastronómica "El cocido taurino", con patrocinio de Casa Victor, instituye un trofeo para premiar "el hecho taurino más notable"

La popular tertulia "El cocido taurino", que se reúne el primer viernes de cada mes, en un almuerzo en Casa Victor, ha instituido un trofeo, que llevará la denominación de "Saleri II", que será otorgado "al protagonista del hecho taurino más notable", que tenga lugar en el ámbito de la provincia" en el discurso de cada temporada.

Consistirá en una placa, con relieve del popular torero alcarreño, con la inscripción explicativa correspondiente.

También se otorgará el trofeo "Cesar Valverde", con destino especial a la Feria Taurina de Guadalajara capital. Por cierto que este afamado pintor, con patrocinio del Patronato de Cultura del Ayuntamiento, expondrá, en el próximo otoño, en el Ateneo de nuestra capital. □

### El día 13, becerrada nocturna en Guadalajara

Organizado por la Escuela Taurina Municipal, el próximo día 13, sábado, a las 11 de la noche, se celebrará una becerrada, con lidia de tres reses, a cargo de los alumnos FERNANDO VILLACAÑAS, NAHUM GARCIA y MIGUEL ANGEL VIANA. La entrada es gratuita. □

### Y el 20, festejo en Pareja

Se lidiarán, a las 7 de la tarde, 4 novillos-toros. Harán el pascillo ROBERTO ORTEGA, de Vitoria; RICARDO AGUIN, de la Escuela Taurina Municipal de Guadalajara; MANOLO GIMERO, de Salamanca y RAFAEL ACEVEDO, de Huelva. □

## Comienza el ciclo de actividades "El verano es una fiesta"

Tres grupos teatrales de Guadalajara: "Teatro Joven de Brihuega", "Fuegos Fatuos" y "El Buhonero", participarán en el programa de actividades culturales "El verano es una fiesta", organizado por tercer año consecutivo por la Consejería de Educación y Cultura. Con una

inversión de más de 70 millones de pesetas, este programa intenta que los pueblos de Castilla-La Mancha incorporen a sus festejos, entre los meses de julio y septiembre, semanas culturales, ciclos de verano, teatro o bandas de música. □

## Comienza el XVII concurso de pintura "Villa Almonacid de Zorita"

El Ayuntamiento de Almonacid de Zorita ha convocado, en colaboración con la Excm. Diputación Provincial de Guadalajara, el XVII Concurso de pintura "Villa Almonacid de Zorita", dotado con un primer y un segun-

do premios de 350.000 y 200.000 pts respectivamente. Las obras deberán ser entregadas en el Ayuntamiento de Almonacid de Zorita, y el plazo de admisión de las mismas será el mes de Septiembre de 1991. □





**LA VIDA EN FOTOS**

10.000 pts. a la foto del mes y 100.000 pts. a la foto del año

EL DECANO, en colaboración con la CENTRAL TRILLO I, convoca un concurso que, bajo este título, trata de fomentar la afición a la fotografía y la investigación de valores culturales, sociales o humanos, servidos en imágenes, relacionados con la provincia de Guadalajara.

Consiste en remitir fotografías al periódico, sobre cualquier tema en el que la persona ocupe lugar preferente, tales como costumbres y tradiciones, folklore, fiestas (religiosas y profanas), profesiones y artesanía, cualquier manifestación con presencia o participación de personas, sin descartar la fauna, la flora o el paisaje insólito guadalajareño.

Se valorarán la originalidad, oportunidad o sagacidad del fotógrafo. Podrán participar cuantos fotógrafos lo deseen, a excepción de los profesionales. Tampoco se podrán remitir fotografías que hayan sido premiadas en otros concursos. Las fotos se remitirán en blanco y negro (preferentemente) o color, a la dirección de este periódico EL DECANO DE GUADALAJARA (C/ Luis de Lucena 2, 2º.- Guadalajara 19001), en tamaño mínimo de 10 x 15 (apaisado o vertical), con nombre, domicilio y teléfono del concursante al respaldo. También se hará constar una breve explicación del tema, la escena o el lugar fotografiados.

Los concursantes que deseen les sea devuelta su fotografía (las premiadas quedarán en propiedad de este periódico), deberán recogerlas personalmente en la redacción de este periódico (Luis de Lucena 2, 2º) en el plazo de un mes, o de lo contrario pasará al archivo de este periódico.

EL DECANO publicará, cada semana, un máximo de 4 fotografías, seleccionadas por un Jurado a designar por el periódico. Entre todas las publicadas cada mes se otorgará un premio de 10.000 pts. Entre las fotografías vencedoras de los 12 meses, se otorgará uno de 100.000 pts, fallando el concurso, en esta fase, un Jurado que designará la Central Nuclear Trillo I y este periódico. Para participar deberán enviar el cupón adjunto.



ENCARNA RUBIO ARANDA

Encarna Rubio Aranda ha plasmado, en esta magnífica fotografía en color, la belleza agreste del alto Tajo

La cría del ganado lanar ha sido recogida en estos dos magníficos documentos por Timoteo Ortega Calleja.

A la izquierda, con el título de "SALIENDO A LA VIDA", el nacimiento de un cordero.

A la derecha con el de "NUEVOS RETOÑOS", una pareja de corderos en brazos del pastor



TIMOTEO ORTEGA CALLEJA

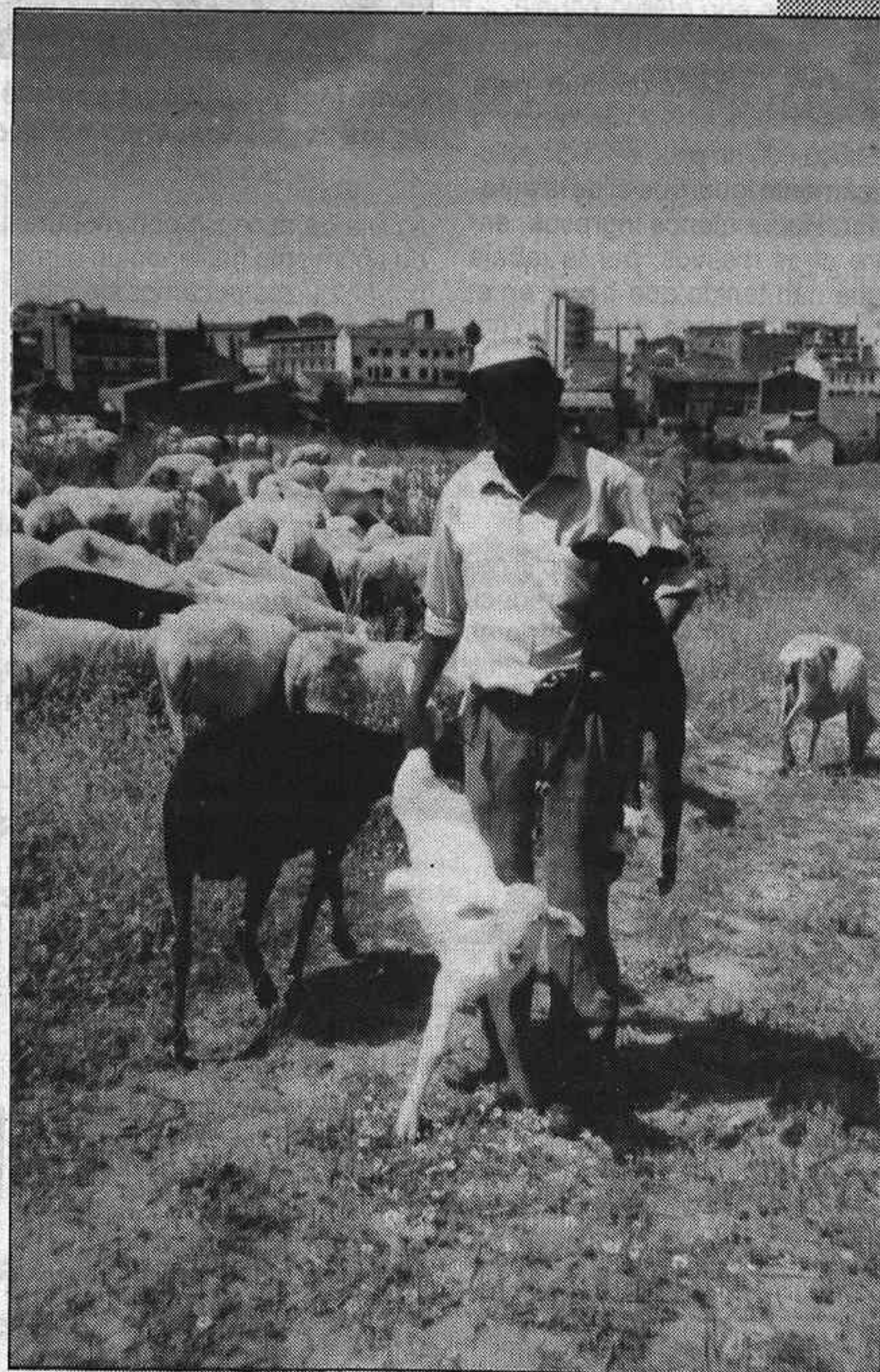

TIMOTEO ORTEGA CALLEJA

Asociación Central de Trillo - I

Desde Guadalajara, energía para todos

**CUPON DE PARTICIPACION**

Dña./D. \_\_\_\_\_  
 Domicilio \_\_\_\_\_  
 Localidad \_\_\_\_\_ Tfno: \_\_\_\_\_  
 Provincia \_\_\_\_\_

TEMA DE LA FOTOGRAFIA

EN FOTOS

LA VIDA



# El Guadalajara si no arregla el campo, tendrá que irse a jugar a un pueblo

⇒ Aumentan las cuotas de socios y la plantilla está prácticamente completa

A las 20 horas en punto del día 4 daba comienzo, en el salón de actos de la Caja Provincial, la asamblea ordinaria de socios del Club Deportivo Guadalajara.

Al comienzo de la misma, 25 asociados escucharon con gran atención, en primer lugar, las palabras del secretario del club, Angel Yague, que dio lectura al acta anterior para su aprobación, lo que se hizo por unanimidad.

Seguidamente, el tesorero mostró el estado económico del club, exponiendo a los presentes la cuenta de explotación de la temporada 90-91, que arrojó un déficit de 2.035.372, motivada, según refirió el señor Neira, por la ligüilla de ascenso a Segunda B, partida que no estaba presupuestada y en la que, parcialmente, se hablan gastado 415.761 en arbitrajes y 1.619.611 en jugadores y desplazamientos.

El presupuesto del club, para la campaña 91-92, asciende a 29.000.000 de ptas, es decir, prácticamente igual que el de la anterior. Habrá menos ingresos, entre otros motivos, por la rebaja que han tenido que hacer en el contrato del bingo, promovido por la subida de impuestos a la empresa; se supone que la Caja Provincial seguirá como sponsor y que la Diputación subvencionará, como mínimo, como la temporada 90-91.

El presidente Laso tomo la palabra para resaltar su agradecimiento al entrenador y jugadores por el gran trabajo realizado, "Creo -dijo- que ha sido la temporada más importante de la historia del

club, hemos estado en primera y segunda posición de la tabla desde el comienzo de la liga; al final, quedamos subcampeones del grupo, y lo más importante es que se han hecho con 17 jugadores de Guadalajara; se abordó la

pre contaremos con ellos".

Juan José reconocía que "es posible que nos equivocáramos al poner a 2000 pesetas el abono de socios, que fuera una cantidad muy elevada, pero incluso era inferior a la que se cobraba

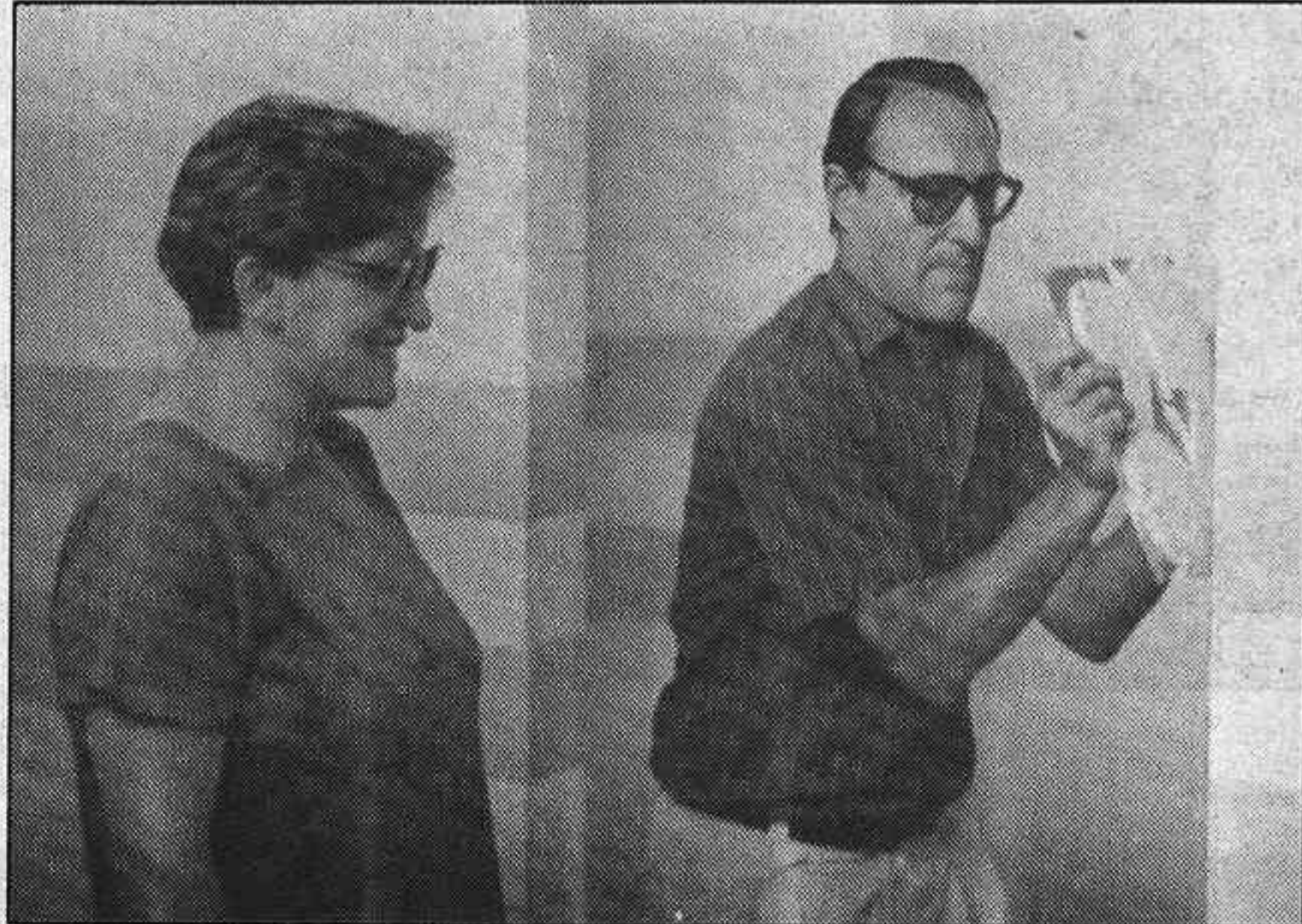

Elvira Moreno observa con qué facilidad se caen los baldosines de los vestuarios. Laso actúa de demostrador.

ligüilla de ascenso con moderado optimismo haciendo un digno papel; quizás pecamos de inexperiencia; contamos con el hándicap de las bajas de Ramón y Serna y la lesión de Ariza en Plasencia.

"Ha sido una gran decepción, para toda la Junta, la escasa asistencia del público al Pedro Escartin; el equipo no se ha sentido, en ningún momento, arropado por su afición; si lo quiero agradecer a los que bajaron, como lo han hecho a lo largo de toda la temporada; sabemos que siem-

pre contaremos con ellos".

También hubo referencia al fichaje de Benito: "Llegó como hombre de gran experiencia, que podía aportar mucho en estos decisivos partidos, jugador de primera división etc, etc. No puso los medios para ser rentable; nos equivocamos".

Los escasos socios que asistían a la asamblea querían conocer el capítulo de bajas y fichajes. "Sigue Calleja, como primer

entrenador; como segundo se ha traído a un hombre de la casa, gran jugador en otra época de nuestro club, directivo en la actualidad y hombre carismático y honrado en su trabajo, al que todos conocéis, y que seguro os alegrará saber que Hilario Cabanillas se sentará en el banquillo, al lado de Lorenzo; entiende mucho de futbol y será una gran ayuda para el mister. Dio a conocer unas bajas que ya habíamos publicado la semana anterior; Rojas, Ariza, que quedaba libre y que no hemos llegado a un acuerdo en las condiciones económicas; era un hombre muy importante, pero tenemos un presupuesto y hay que cumplirlo; Alvaro, que no podría entrenar los cuatro días de la semana que se exigen desde ahora; Manolo, Roberto, aunque a mitad de temporada podría venir, por haber cumplido la exigencia de los años en España, y Ramón, por no estar de acuerdo con lo que le queríamos pagar. Pepe, por razones de trabajo, ha dicho adiós; pero todos le conocemos, y casi seguro que, después de vacaciones, se dará una vuelta y seguirá con nosotros.

"Como veis, el bloque está formado; estamos en conversaciones muy adelantadas con González y Castillo, del Quintanar; Soriano, delantero del Atlético de Madrid; Riófrío, del Marchamalo, y también hemos contactado con Arnado, ese delantero centro del Plasencia que tantos quebraderos de cabeza nos dio la ligüilla de ascenso; va a empezar a estudiar Empresariales y se le ha ofrecido hacerlo en Alcalá, viviendo en la Residencia Príncipe Felipe; si no encuentra un equipo de Segunda, es posible que pudiéramos contar con él. Otro fichaje muy importante es el de Martínez-Blanco, y digo fichaje por que jugará con nosotros, a pesar de estar haciendo la Millen Córdoba. El máximo mandatario del club siguió diciendo que no esta cerrado este capítulo, y que, si salía alguien interesante, y dentro de las posibilidades económicas del club, se haría un esfuerzo y se ficharía, y recalco la importancia de estar arriba en la tabla. "Si este año hay reestructuración subirán los cuatro primeros, y los equipos se están

reforzando, Toledo, Talavera y Alcázar, por citar algunos, están haciendo fichajes millonarios, pero nosotros vamos a estar al igual que este año arriba en la tabla".

Y como no iba a ser menos, Laso dio a conocer a sus socios la situación en que se encuentra las conversaciones con el Ayuntamiento, en el tema municipalización del Pedro Escartin. "Hemos estado hablando con la alcaldesa, también se encontraban Fernando Revuelta y Elvira Moreno; se les ha entregado copia de ese convenio que no se llegó a firmar, para que profundicen en el mismo y lo estudien detenidamente; han prometido ver, in situ, el estado en que se encuentra; confiamos en que todo se resuelva; en la conversación que tuvimos se ha visto que están por el diálogo y con ganas de trabajar y de ayudar a Guadalajara; tengo una gran fe en que se va a firmar ese u otro convenio; de no ser así, tendríamos que irnos a jugar a Marchamalo o Cabanillas".

Sobre el Trofeo Alcarria, que se jugará a últimos de Agosto, es tema también a tratar con el Ayuntamiento porque, se desconoce si lo va o no a patrocinar.

Respecto a subida de las cuotas de socios, tras estudios realizados, hemos llegado a la siguiente conclusión y vosotros tenéis que aprobarlo o no. De 6.000 pesetas los anuales, suben a 8.000; desaparecen los socios mensuales, ya que nos cuesta más cobrarlos que el importe que pagan, y tan sólo hay 35 socios; los jubilados pasan de 1.500 a 2.000 pesetas; las mujeres, de 500 a 2.000. Se ha de ajustar el precio de entradas por taquilla y, para promocionar el futbol entre la juventud, todos los que tengan menos de 18 años, pasarán gratis.

Por último el presidente se lamentaba "todavía no tenemos sponsor; creo que la Caja Provincial seguirá ayudándonos y espero que el nuevo ayuntamiento se concencie y también nos tienda una mano; contamos con la aportación de la Diputación y deseo se hagan nuevos socios".

Los entrenamientos empezarán el día 25 de Julio, y la presentación oficial será el día 28, a las 11 horas.

PASITEREC.



arco iris

R A D I O

GUADALAJARA

92.8 F.M.

MOLINA DE

ARAGON

88.7 F.M.



Vamos a llegar muy lejos....

SE ALQUILA

APARTAMENTO

En Guadalajara, Parque de la Concordia, amueblado y con teléfono.

Interesados llamar de 9 a 11 de la noche al teléfono 22 59 84



**BALONMANO**

**Calendario División de Honor  
(Liga Asobal) 91-92**

**Grupo B. Equipos participantes**

**Caja Pontevedra - Pontevedra.**  
**Helados Alacant - Alicante.**  
**Juventud - Alcalá.**  
**Tenerife Tres de Mayo - Tenerife.**

**C.B. Guadalajara - Guadalajara.**  
**G.D. Teka - Santander.**  
**Mepansa S. Antonio - Pamplona.**  
**At. Madrid - Madrid.**

**14.09.91 ● 1ª Jornada:**

C. Pontevedra. - Juv. Alcalá  
G.D. Teka. - C.B. GUADALAJARA  
Tenerife T.M. - Mepansa S. Antonio  
At. Madrid. - Hel. Alacant

**21.09.91 ● 2ª Jornada:**

Juv. Alcalá. - At. Madrid  
C.B. GUADALAJARA - C. Pontevedra  
Mepansa S. Antonio. - G.D. Teka  
Hel. Alacant. - Tenerife Tres de Mayo

**28.09.91 ● 3ª Jornada:**

Juv. Alcalá. - C.B. GUADALAJARA  
C. Pontevedra. - Mepansa S. Antonio  
G.D. Teka. - Hel. Alacant  
At. Madrid. - Tenerife Tres de Mayo

**05.10.91 ● 4ª Jornada:**

C.B. GUADALAJARA - At. Madrid  
Mepansa S. Antonio. - Juv. Alcalá  
Hel. Alacant. - C. Pontevedra  
Tenerife T.M. - G.D. Teka

**12.10.91 ● 5ª Jornada:**

C.B. GUADALAJARA - Mepansa S. Ant.  
Juv. Alcalá. - Helados Alacant  
C. Pontevedra. - Tenerife Tres de Mayo  
At. Madrid. - G.D. Teka

**16.10.91 ● 6ª Jornada:**

At. Madrid. - Mepansa S. Antonio  
Hel. Alacant. - C.B. GUADALAJARA  
Tenerife T.M. - Juv. Alcalá  
G.D. Teka. - C. Pontevedra

**19.10.91 ● 7ª Jornada:**

Mepansa S. Antonio. - Helados Alacant  
C.G. GUADALAJARA - Tenerife Tres M.  
Juv. Alcalá. - G.D. Teka  
C. Pontevedra. - At. Madrid

**26.10.91 ● 8ª Jornada:**

Juv. Alcalá. - C. Pontevedra  
C.B. GUADALAJARA - G.D. Teka  
Mepansa S. Antonio. - Tenerife Tres M.  
Hel. Alacant. - At. Madrid

**02.11.91 ● 9ª Jornada:**

At. Madrid. - Juv. Alcalá  
C. Pontevedra. - C.B. GUADALAJARA  
G.D. Teka. - Mepansa S. Antonio  
Tenerife T.M. - Helados Alacant

**09.11.91 ● 10ª Jornada:**

C.B. GUADALAJARA - Juv. Alcalá  
Mepansa S. Antonio. - C. Pontevedra  
Hel. Alacant. - G.D. Teka  
Tenerife T.M. - At. Madrid

**30.11.91 ● 11ª Jornada:**

At. Madrid. - C.B. GUADALAJARA  
Juv. Alcalá. - Mepansa S. Antonio  
C. Pontevedra. - Hel. Alacant  
G.D. Teka. - Tenerife Tres de Mayo

**07.12.91 ● 12ª Jornada:**

Mepansa S. Antonio. - GUADALAJARA  
Hel. Alacant. - Juv. Alcalá  
Tenerife T.M. - C. Pontevedra  
G.D. Teka. - At. Madrid

**14.12.91 ● 13ª Jornada:**

Mepansa S. Antonio. - At. Madrid  
C.B. GUADALAJARA - Hel. Alacant  
Juv. Alcalá. - Tenerife Tres de Mayo  
C. Pontevedra - G.D. Teka

**21.12.91 ● 14ª Jornada:**

Hel. Alacant. - Mepansa S. Antonio  
Tenerife T.M. - C.B. GUADALAJARA  
G.D. Teka. - Juv. Alcalá  
At. Madrid. - C. Pontevedra

□ Jose Luis Romero Castro. FEDERACION MADRILEÑA DE BALONMANO.

**Javier Valenzuela, al  
Balonmano Guadalajara**

Era medianamente previsible la incorporación de Javier Valenzuela a la plantilla que dirige Manolo Laguna, y desde este medio lo hablamos comentado más de una vez, porque la amistad de Javi con sus compañeros de Alcalá era sólida y, por otra parte, la campaña que el central ha venido realizando en la pasada temporada en el Atlético de Madrid permitía pensar que, caso de ascenderse a División de Honor, como así ha sido, posibilitaría la presencia del alcalaíno en la plantilla morada, porque es otro de los hombres que se hizo a la vera de Manolo, y eso, y la amistad con varios de los jugadores de la plantilla, han decantado que pase a formar parte del equipo alcarreño.

Javier Valenzuela, que aunque sea definido como central es un jugador polivalente, procede del Atlético de Madrid, aunque en la campaña anterior jugara en el T.N.T. UNIEXPRESS, que luego fuera Cuenca, de la mano de Juanito Hernández. Anteriormente había pasado por el Helados Alacant, lo que hace conocer perfectamente la categoría donde lleva ya tres años en competición, amen de habersido seleccionado nacional en categoría junior. Con sus casi 1'80 de estatura, es un jugador muy útil en el equipo, y que permite cambiar la

estrategia de Manolo Laguna, que buscaba dos buenos lanzadores extranjeros, que ahora podían convertirse en tan sólo uno, posiblemente ruso, y un portero, porque Manolo es de los que piensan que la meta ha de estar bien resguardada para potenciar el clásico contraataque alcarreño, y no porque Luigi Cruz o Herrero no tengan suficiente categoría; pero hace falta experiencia en División de Honor, y quizá sea esa la razón que prime a la hora de la contratación de otro cancerbero.

Con todo, día a día se está consiguiendo una plantilla armónica, porque hay que buscar también el grupo humano, de cara a la disputa de la competición en División de Honor, de la que ofrecemos también en esta página el calendario de partidos, y que próximamente valoraremos con más detenimiento.

Aunque pequemos de reiterativos, ¡Ojalá el aspecto económico marchara parejo al deportivo!; pero, desgraciadamente, alguna puerta que se entreabre permite la entrada de un poco de aire, sólo un poco, cuando la ocasión merece que las puertas se abrieran de par en par; aunque bien mirado, como dice el refrán, "muchos pocos ..."

VEGARI

**CICLISMO**

**Perfilando la Vuelta  
Ciclista a la Alcarria**

Las fechas, aún sin confirmar, podrían ser del 15 al 18 de agosto

Como en pasados años, la gente de la Peña Ciclista JOSE LUIS VIEJO anda a vueltas con una nueva edición de la Vuelta Ciclista a la Alcarria. Para este año, se está en estos momentos estudiando las rutas de mayor idoneidad, aunque ya podemos afirmar que, casi con toda seguridad, habrá una Sigüenza-Sigüenza y otra contrarreloj ya habitual en Pastrana, e incluso por las calles de Guadalajara.

Las fechas, con toda seguridad, serán entre los días 15 y 18 de Agosto, ambas inclusive, coincidiendo con un buen número de celebraciones festivas

en nuestros pueblos, y parece que a la hora de hablar de equipos, están confirmándose muchos que pueden dar lustre al espectáculo. Y hablando de participación, estarán, amén de los propios de la "José Luis Viejo" y la propia selección de Castilla-La Mancha, los Macario-Macoprix, los del lplacea alcalaíno, los del C.C. Torrejón, los granadinos del Iveco, los levantinos de la Peña Ciclista Benicasim, los andorranos, los toledanos del Solís, los Artiach y, casi con toda posibilidad, los del Seur- Alicante, entre todos.

VEGARI

**EDIFICIO PRINCIPE**

AV. GUADALAJARA  
AZUQUECA DE HENARES

PROMUEVE: SAYAGO, S.A.

**MAXIMA CALIDAD  
Y  
GARANTIA**

**VIVIENDAS 2 Y 3 DORMITORIOS**

TODAS CON GRANDES TRASTEROS  
LOCALES COMERCIALES - PLAZAS GARAGE

**SOLICITE INFORMACIÓN EN OBRA**

OFICINAS: Pº HABANA 56 - MADRID

TELEF: (91) 5645516-5645547



# Félix Valiente se retira

➡ El Fútbol-Sala alcarreño pierde un puntal en el arbitraje nacional

Antes que nada pedir disculpas a un compañero y además amigo, Agustín, por invadir hoy un poco su parcela, la parcela del fútbol-sala, pero en este caso, puede más la amistad y la amistad a uno le viene de lejos con el personaje, con Félix Valiente, un hombre que a sus 41 años, deja, o al menos lo pretende, colgado el silbato, aunque no se aparte del todo del mundo del fútbol-sala, de su mundo, del que por espacio de 14 años ha llevado como estandarte.

Futbolista juvenil mediocre, como él dice, "jugaba de defensa, y reconozco que era duro, pero así era el fútbol que yo entendía"; dejó la práctica activa y tuvo la osadía de vestirse de negro muy joven, cuando el arbitraje era para él, estar otra vez en contacto directo con su deporte. Por un "quitame allá esas pajas" o por alguna zancadilla de mal estilo, un día guardó su carnet de trencilla y como no podía por menos, se dedicó a entrenar, y si en su época activa no tuvo éxito, tanto como arbitro como entrenador, lo obtuvo, porque, por poner algún ejemplo, llevó al Hogar Alcarreño en dos temporadas a la Regional Preferente, pero sus nervios, ("no puedo comer antes de un partido, porque lo paso fatal"), su entregarse a tope en cada encuentro, le hacen desistir y recalca en el fútbol-sala, cuando estaba aún en sus inicios. Y ahí vestido de arbitro nuevamente es donde ha conseguido sus mayores éxitos, cerrados en la pasada semana con la final del Campeonato de Europa entre portugueses e Interviu Lloyds. Para entonces, ya había estado en los partidos de máxima responsabilidad de Liga, pitando finales de Liga y Copa, campeonatos del Mundo, etc., en una palabra todo un rosario de éxitos, que ahora de buenas a primeras abandona, pero, dejando tras de sí su escuela, con sus defectos y sus virtudes, con su genio y sus polémicas, con sus detractores y defensores, señal inequívoca de que trabajó mucho y eso es lo importante.

Unos refrescos y "al tajo" con el fondo de un bar deportivo donde los haya, el que regenta su hermano Mariano, que asiste a la conversación mudo, pero no excesivamente convencido de que Félix deje el arbitraje.

## "Prefiero irme ahora, a que me echen"

Félix, ¿será definitiva tu retirada?

- Si, era una decisión que ya tenía madura, y han terminado de madurármela con esta final de Copa de Europa que he dirigido, porque ya y que me perdo-



Felix Valiente se retiró del arbitraje pitando la final del Campeonato de Europa

nen si creen que es pedantería, he hecho casi todo, y a partir de ahora sería continuar sin aspirar a mucho y prefiero dejar buena imagen que deteriorarla un día, aunque a nivel de Guadalajara no suceda así.

¿Será como la retirada del torero, que al cabo de una temporada vuelve o dicho de otra manera será por prepotencia?

- No, no, de prepotencia no hay nada, y aunque nunca se puede decir que algo es definitivo, yo en el momento que me he decidido lo he hecho consciente de dejar el arbitraje, que no el deporte, porque en el fútbol-sala voy a continuar llevando algún equipo, seguiré ligado a la Liga Nacional a nivel de informes, de captación de parejas arbitrales, de delegaciones, pero el arbitraje directamente, sí, lo dejo.

Danos algunas buenas razones para dejar el arbitraje a tus 41 años...

- Pues mira las hay; son 14 años con mucha tensión, viajando constantemente, abandonando un poco mi negocio, mi familia y todo esto también tiene sus derechos, pero quizá la fundamental es que según mi criterio ya no puedo conseguir más que lo que he conseguido en el arbitraje, y sería triste para mí, que por apurar, me fuera hacia atrás y llegara un momento en el que me tuvieran que decir "Félix, tú no sirves ya para esto", y po: eso

prefiero irme ahora que estoy un poco en la cresta de la ola, no en el declive.

¿Y vaya balance que presentas!, finales de Liga, Copa, Campeonatos del Mundo y como final Campeonato de Europa, aunque haya sido un poco devaluado...

- Efectivamente tú lo has dicho y creo que completo. Los campeonatos de Europa de Clubs y de selecciones, quizá sean los más flojos, porque acuden muchos equipos sin nivel, pero el campeonato del Mundo es otra historia, que tú además presenciaste en el Palacio de los Deportes de Madrid en una de las semifinales que pitó Portugal-Checoslovaquia, o el tercero y cuarto puesto, y eso además de la competición española que ya es muy importante es lo más bonito que he hecho. El haber pitado por ejemplo el año pasado la final Macer Almazora-Interviú o el haber pitado las finales de fútbol-sala de base, son recuerdos que ahora mismo me vienen y que no se pueden borrar. No quiero olvidar el último Marsanz-Redislogar en el que no se cabía en el Polideportivo y hubo que cerrar las puertas, y que hubo ocho expulsados, con una tensión muy fuerte en las gradas y en la pista y sacar el partido como lo sacamos y con las felicitaciones de todos era muy difícil, pero salió. Fíjate, Interviu es cam-

peón de Europa, sí, como decía Alejandro Alcázar en AS, pero campeón de Europa andando; es más importante y más difícil, muchos otros triunfos nacionales de Interviu, porque son mucho más sudados.

¿Qué le has dado al fútbol-sala tú y qué te ha dado él?

- A mí el fútbol-sala me ha dado más que yo a él. Yo le he dado mi afición por arbitrar, y según mis dirigentes bien, pero a mí él me ha dado muchos amigos, muchas satisfacciones, cierta popularidad a qué negarlo, pero sobre todo eso, los amigos, y puedo decir con orgullo que por cualquier punto de España que vaya, allí hay un hombre del fútbol-sala, con el que poderme dar un abrazo, y eso vale mucho.

Y ¿qué te ha quitado?

- Fundamentalmente tiempo, mucho tiempo, vida familiar, porque había que salir los fines de semana y eso es duro uno tras otro, y por supuesto ratos de ocio que otras personas han tenido y yo no, pero me lo ha compensado con creces. Pero fíjate si es paradójico: nuestra familia siempre está que lo dejes, que lo dejes, pero el otro día cuando definitivamente dije adiós, a mi mujer le daba pena, pero se la daba por la cantidad de amigos que sabe que dejas, porque ella también los conoce, pero cuando son amigos de verdad, y esos lo son, no los pierdes.

Y el día de la final, una fiesta ¿no?

- Si, sí, una fiesta, que no tendré palabras para agradecer, porque los compañeros, la Liga Nacional, el propio Interviu, el equipo luso, todos se sumaron y sin yo esperarlo, aquello fue un auténtico homenaje. (Hay una exclamación con medio taco incluido y continúa), fue demasiado, porque los obsequios de todos, me emocionaron y a qué negarlo, te enorgullecen, porque es el reconocimiento no sólo a mí, sino al arbitraje, aunque todos somos un poco vanidosos y eso te gusta, indiscutible.

## "Yo he pretendido ser honrado"

Algo que hay que preguntar; tu apellido Valiente y ¿la valentía, la osadía o la chulería, han sido alguna vez tu patente de corso en el arbitraje?

- (Cortatajante). No, ni mucho menos, ni en el arbitraje ni en nada en mi vida y tú me conoces bien, ¿qué haya gente que lo interprete así? Pues ese es problema de cada uno, lo que sí está claro es que si un día hubiera notado que no era capaz de pitar lo que veía en la pista, lo hubiera dejado, y ahora lo dejo, pero no por eso afortunadamente. Si a eso le llaman osadía chulería, pues allá cada uno con

sus criterios, yo lo llamaría honradez, sólo honradez.

¿Hay recambio en Guadalajara para Félix Valiente?

- Pues aunque parezca soberbia, creo que ahora mismo no, y sé que me pueden tachar de todo, pero así lo veo yo. Está Rafa Zurro, a un gran nivel, pero habrá que buscarle una pareja y habrá que hacerlo fuera de Guadalajara, porque para esta competición se necesitan muchas cosas y se que a alguno esto que digo le puede doler, pero yo lo veo así e insisto en que la pareja en alguna localidad vecina, porque aquí no hay un árbitro, para cómo está la Liga Nacional y es una lástima.

Esto es muy fuerte...

- Si, pero es la verdad y a mí me gusta decirlo tal cual suena.

¿Y que te ha dado Guadalajara?

- Hombre a mí todo, porque yo soy, vivo y ejerzo de Guadalajara. Ahora bien como entiendo tu pregunta pues la verdad es que cuando sales en televisión todo el mundo te conoce y te saluda, pero mientras tanto nuestro deporte aún no tiene el agarre del fútbol, baloncesto, balonmano, de los que por cierto soy socio, pero hay que pensar que también existe el fútbol-sala con su proyección, la vela, la pelota, y muchos otros en los que también hay gente que destaca en el concierto nacional. Si yo he destacado que lo digan los demás o vosotros, con los que siempre me he llevado fenomenal, y que sois de los pocos que efectivamente habéis reconocido la labor.

Félix y ahora ¿qué?

- Bueno como te dije, voy a llevar un equipo de fútbol-sala que ha ascendido a la División de Honor, COPAG, para matar un poco el gusano, y luego a lo que la Liga Nacional me solicite que será hacer informes de compañeros o hacer de delegado federativo en algún que otro partido.

Sólo, sólo falta el homenaje...

- No, si el homenaje ya me lo han dado mis compañeros y los que están en esto; lo demás no importa, lo que si puede estar seguro todo el mundo que si alguien me necesita para el fútbol-sala, saben donde estoy y que voy a colaborar con todos.

Y queda muy bonito aquello de ¿algo más?

- ¿Algo más? No exclusivamente lo que he dicho, que he sido un hombre feliz en este tiempo en el fútbol-sala, y ofrecerme otra vez de corazón para lo que se pueda necesitar de mí

Terminamos ya con un hombre, si se quiere polémico, pero con la honradez como bandera y que si en alguna ocasión se equivocó, nos consta que fue únicamente por el deseo de hacerlo cada vez mejor.

ENHORABUENA y lástima, referee. □ VEGARMI.







Realiza: ANA ROJO

# ESPÁRRAGOS:

## Reyes de la cocina

**L**egada esta época del año, las amas de casa pueden, al fin, romper un poco con la monotonía culinaria de los guisos cocidos. Los espárragos nos aparecen como una solución práctica que nos evita trabajo en la cocina. Además tienen muchas cualidades: un alto valor nutritivo, bajo nivel calórico (son ideales para los que tenemos problemas de peso porque alimentan y no engordan) y mil posibilidades para prepararlos de forma sencilla y rápida.

Están deliciosos acompañados

con diferentes salsas, sirven de primer plato y de guarnición, se usan en tortilla, en revueltos, en rellenos, en ensalada, en cremas frías...

Son una idea de lo más apetecible en estos calurosos días de verano, en la playa, en el campo, en la terraza de casa...

Si te gusta la cocina, prueba a utilizarlos en diferentes platos.

Recuerda que sólo debes utilizar la parte tierna. Para reconocerla, coge el espárrago por los dos extremos y dóblalo con suavidad: se partirá justo en el punto en el que empieza su parte más dura.

Si has empezado la comida con un plato de espárragos, lo más adecuado para continuar es una carne fría y un postre colorista a base de frutas.

Prueba, además, con esta idea:

### Tarta de espárragos:

1 paquete de masa quebrada congelada, 2 manojos de espárragos trigueros, 4 huevos, 150 gr de queso emmental rallado, 1 vaso de nata líquida, un poco de mantequilla, sal y pimienta blanca molida.

Extiende la masa medio descongelada con un rodillo enharinado. Unta, un molde de tarta con la mantequilla, cúbrelo con la masa y pinchala con un tenedor para que no se abombe. Tápala con papel de plata y pon encima algo de peso (garbanzos o alubias). Métele al horno y déjala media hora a temperatura moderada. Mientras, cuece los espárragos. Ponlos al fuego, en una cacerola con agua ligeramente salada, átalos por la mitad con las puntas hacia arriba y pon un chorrito de aceite de oliva.

Después escúrrelos y pártelos en trocitos.

Bate los huevos, con la sal y la pimienta y añade el queso y la nata. Saca la masa, retira el peso y el papel, coloca encima los espárragos y cúbrelos con la mezcla. Métele, de nuevo al horno, sin papel, y déjalo hasta que cuaje.

# El Guadadefinido

SORTEO MENSUAL

Concurso de EL DECANO DE GUADALAJARA patrocinado por Agencia de Viajes "GUADATOURS S.A."

"El Guadadefinido" es un pasatiempo en el que tras resolver las cuestiones planteadas, se debe descifrar el nombre del pueblo de la provincia de Guadalajara que está camuflado en el conjunto de letras. Para ello debe entresacar aquellas marcadas con un punto (\*) en la casilla correspondiente y, tras ordenarlas, dar con "El pueblo fantasma". Con el fin de facilitar la labor de búsqueda se insertará una breve pista para localizar, con mayor certeza, el nombre que se solicita.

Su iglesia parroquial (S. XVI) posee un interesante atrio romano:

HOMBRE DE MUJER	CUIDAD DE MEMORCIA	ASTRÁGALO	SOBRINO DE ABRAHAM	CALCIO	DESTINO
AUMENTO DE PRECIO	MATRÍCULA DE ZARAGOZA	OLORES	SANTA	GESTO, MUECA	
		SÁBALOS			
	COSTUMBRE			YODO	
HOMBRE DE VARÓN	CRIBA			POBRES	
			RELINCHO DEL CABALLO		
TARADO		GORJEO	GENISTA		
HUJO DE JACOB		FORMARON ERAS			
	TRANQUILLO				LLANTINAS
	CARA				
ALLEGRO FEMERINO	MORTE HEBREO			ABREVIADO, PLURAL	
	CHICATIZ DEL CORDÓN UMBILICAL			RESOTADA	
			CRIBA PARA EL TRIGO		
PUEBLO DE PORTEVEDRA		OMISO	ALTIVOS		
MOBIO		DESAFIAN			
	EMBUSTES				ROENTGEN
	INDIOS FUEGUINOS				BARRO
REGIÓN FRANCESA				CERVEZA INGLESA	
MUNICIPIO DE FALLAS				JUNTA	
		DINASTÍA INGLESA			
		"SOCIEDAD ANÓNIMA"			
GALIO	MOTIL TUMULTO				
ABATISE	TESLA				OSMIO

### BASES DEL CONCURSO VIAJE A PARIS

1º. Recortar el cupón adjunto (no valen fotocopias y se pueden enviar tantos cupones como deseen en un mismo sobre), y remitirlo, por cualquier procedimiento, a EL DECANO DE GUADALAJARA, concurso "El Guadadefinido", C/ Luis de Lucena, 2.º, 19001-GUADALAJARA, antes de las doce horas del último sábado de cada mes, o entregarlos, en mano, en las oficinas de GUADATOURS S.A., C/ Calnuevas 6. 1º Guadalajara antes de las doce horas del último sábado del mes de Julio. También podrán entregarse los cupones en mano en la oficina de GUADATOURS S.A. en Azuqueca de Henares, Avenida de Guadalajara 17, hasta las siete de la tarde del último viernes de julio.

2º. El nombre del ganador se notificará EXCLUSIVAMENTE en el primer número de EL DECANO DE GUADALAJARA del mes de Agosto. El agraciado deberá ponerse en contacto con esta redacción donde se le entregará un vale para UN VIAJE A PARIS en autocar, para dos personas, en régimen de alojamiento y desayuno, de jueves a domingo. Las condiciones del viaje les serán comunicadas por GUADATOURS S.A. El viaje se disfrutará en la primera quincena del mes de Agosto por el agraciado o por las dos personas en quien delegue.

3º. En este concurso no podrá participar personal de EL DECANO DE GUADALAJARA ni familiares directos.

### Concurso "El Guadadefinido" Cupón de participación

"El pueblo fantasma" del nº \_\_\_\_\_ de EL DECANO, es \_\_\_\_\_  
D. \_\_\_\_\_  
Domicilio: \_\_\_\_\_  
Tfno.: \_\_\_\_\_ Localidad: \_\_\_\_\_  
Provincia: \_\_\_\_\_

**APPAS** CALZADOS **ZAPPAS**  
moda

C/ Argumosa, 5. - Tfno. 218559 - Guadalajara

**Dr. José Luis del Castillo**  
MEDICO OFTALMOLOGO

● Moderna cirugía de la catarata con implante de lente intraocular.  
● Oftalmología pediátrica.

C/ Sigüenza, 18 - 6º, 6  
Citas al Tfno: 219796. Guadalajara

**SALON DE PELUQUERIA Y BELLEZA**

Inaugurada la sección de peluquería y belleza de CABALLERO

Diariamente de 8 de la mañana a 8 de la tarde  
SABADOS DE 8 A 1

Alonso Núñez Reinoso, 11 A - Tfno.: 21 45 93 - GUADALAJARA

**VIAJE A PARIS CON EL DECANO**

AGENCIA DE VIAJES **GUADATOUR SA** C.L.M. 19028

Avda. de Guadalajara, 17  
Teléfono (911) 26 25 39  
Fax (911) 26 27 34  
19200 - AZUQUECA DE HENARES (Guadalajara)

C/ Calnuevas, 6, 1º  
Teléfs. (911) 21 77 86 - 21 79 10  
Fax (911) 22 99 26  
19001 - GUADALAJARA

## OFERTAS DE LA SEMANA

- MALLORCA (\*\*\*) 7 noches.- PC  
⇒ JULIO: 26.900 Pts.
- BENIDORM (\*\*\*) PC.  
niños 1º 50%, 2º grt 19.990 Pts.
- TENERIFE Avion+7 noches en Apto 3 pers.-⇒30.800 Pts.
- CIRCUITO GALICIA 7 Dias PC  
⇒ 25.900 Pts.
- GRECIA 7 noches desde  
⇒ 38.000 Pts.
- SANTO DOMINGO-9 dias  
⇒ 119.900 Pts.



# Está en Guadalajara

Concurso de EL DECANO de Guadalajara con el patrocinio de GALEFRUT

EL DECANO DE GUADALAJARA presenta a sus lectores un concurso que aparecerá ininterrumpidamente las próximas semanas en donde pretendemos poner a prueba la capacidad de observación y sus conocimientos sobre la provincia en que vivimos: Guadalajara. Cada semana publicaremos una fotografía, que puede ser un detalle o una vista completa, de un lugar, un monumento, una calle, o un pueblo de Guadalajara. Le invitamos a averiguarlo y a ganar un EXCEPCIONAL LOTE DE PRODUCTOS GALEFRUT como premio semanal.

## SORTEO SEMANAL

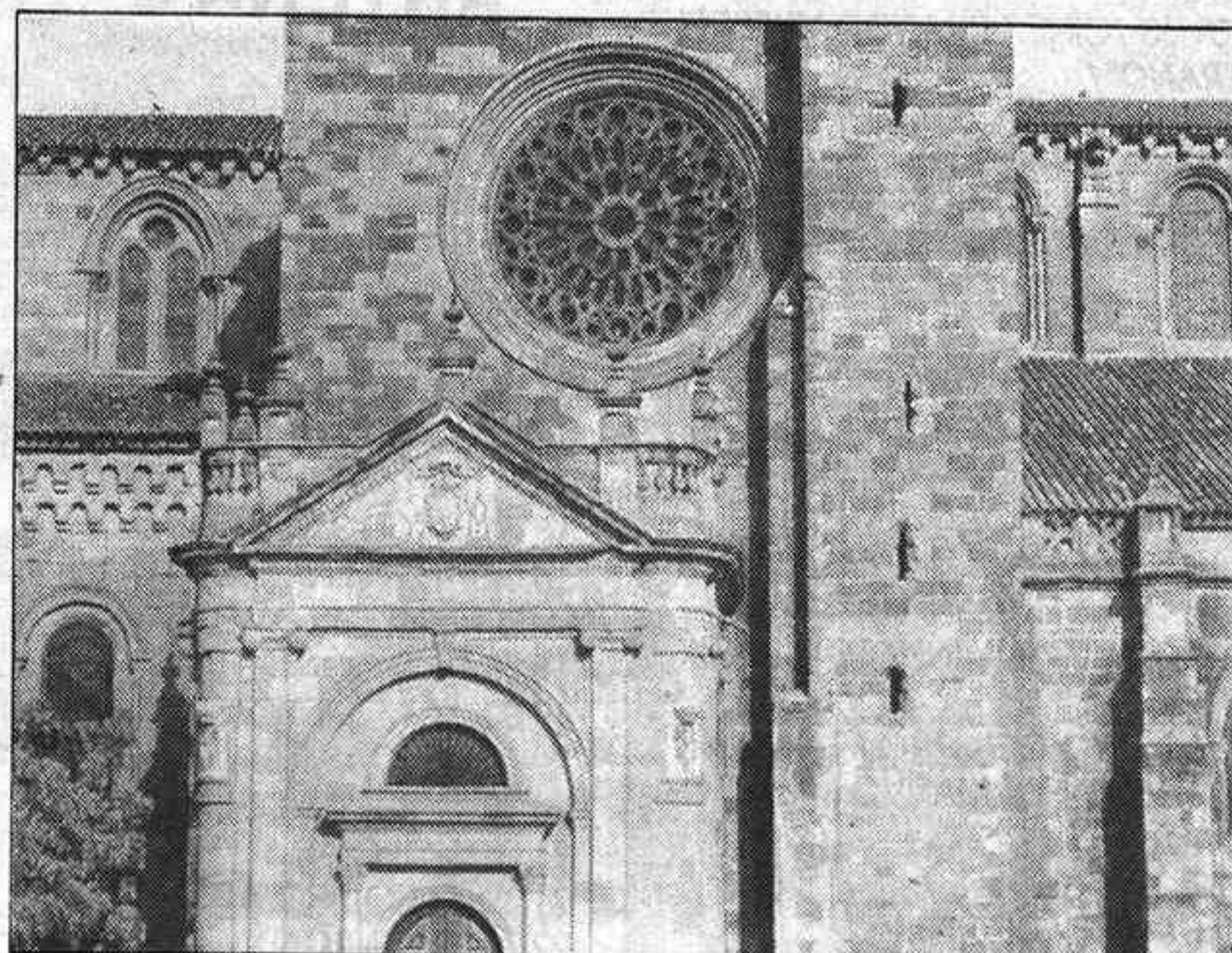

Esta fotografía corresponde a un lugar de la provincia de Guadalajara. ¿Sabe cuál es? Si tiene la solución recorte el cupón adjunto y envíelo a EL DECANO DE GUADALAJARA. Concurso "Esta en Guadalajara". C/ Luis de Lucena, 2. 2º. (Apartado 73). 19001 - GUADALAJARA. El nombre del ganador será publicado en nuestro próximo número. Si es usted, póngase en contacto con nosotros y recibirá un vale para retirar un EXCEPCIONAL LOTE DE PRODUCTOS "GALEFRUT".

### BASES DE PARTICIPACION

1º. Recortar el cupón adjunto (no se admiten fotocopias y se podrán enviar cuantos cupones deseen) y enviarlo a nuestra redacción o a GALEFRUT por cualquier procedimiento, hasta las DIECIOCHO horas del lunes siguiente a su publicación para entrar en el sorteo público que se celebrará, a partir de la citada hora, en GALEFRUT.

2º. El nombre del ganador se notificará EXCLUSIVAMENTE en el siguiente número de EL DECANO DE GUADALAJARA. Como premio recibirá un EXCEPCIONAL LOTE DE PRODUCTOS GALEFRUT que será entregado en GALEFRUT, Capitán Arenas, 13 y 15. Guadalajara, en horario de comercio.

3º. Si una semana no hubiera ningún acertante, el premio se acumulará en el concurso del número siguiente.

4º. En el concurso no podrá participar el personal de EL DECANO DE GUADALAJARA, ni familiares directos.

5º. Si el cupón agraciado además lleva el Sello de Galefrut puesto en este establecimiento será obsequiado con un regalo adicional, además del habitual carrito.

### Cupón de participación concurso ESTA EN GUADALAJARA

La fotografía publicada en el número \_\_\_\_\_ de EL DECANO de Guadalajara, corresponde a \_\_\_\_\_

D./Dña: \_\_\_\_\_  
Domicilio \_\_\_\_\_  
Localidad \_\_\_\_\_ Tfno.: \_\_\_\_\_  
Provincia \_\_\_\_\_

SU HIPER

GALEFRUT

C/ Capitan Arenas, 13 y 15  
GUADALAJARA

## Solución al concurso anterior



No fue fácil -excepto para los lugareños- descubrir que la fotografía de nuestro concurso, ofrecida en el número pasado, recogía la iglesia de Ntra. Sra. de la Asunción, en Horche. Buena parte de los boletos recibidos han llegado de aquella localidad, y uno de ellos, el remitido por PATRICIA MUELA, ha sido la agraciada en el sorteo. Llevaba el sello Galefrut y tiene opción al premio especial.

## SER GUADALAJARA F.M. 88.6 PROGRAMACION

### INFORMATIVOS

- ▷ MATINAL SER de 6,00 a 9,00 horas - Nacional y Local
- ▷ HORA 14 de 14,00 a 15,05 horas - Nacional y Local
- ▷ HORA 20 de 20,00 a 21,00 horas - Nacional y Local
- ▷ HORA 25 de 23,00 a 24,00 horas - Nacional y Local

### DEPORTES

- ▷ CLUB DEPORTIVO de 15,05 a 15,30 horas - Local y Provincial
- ▷ CARRUSEL DEPORTIVO Sábados y Domingos - Nacional y Local

Incluye: Los sábados, transmisión en directo del Club Baloncesto Guadalajara y Azuqueca en 1ª división.  
Los Domingos, información en directo del C.D. Guadalajara y Azuqueca.

- ▷ EXTRA DEPORTES Domingos, desde las 20,00 h. - Local  
Dirige y presenta José Luis Bravo

### PROGRAMAS LOCALES Y PROVINCIALES

- ▷ MAGAZINE Lunes a Viernes de 12,30 a 14,00 - Local  
Dirige y presenta: Carlos Castillo
- ▷ A LA TARDE SER Lunes a Viernes de 15,30 a 17,00 y de 19,00 a 20,00 - Local  
Dirige y presenta: Mº José García
- ▷ FINES DE SEMANA Sábado y Domingo de 12,00 a 14,00 - Local  
Dirige y presenta: Olimpia Torres

### PROGRAMACION NACIONAL (NOCHE)

- .-Lunes de 1,00 a 3,00: LOS TOROS
- .-Martes a Sábados de 0,00 a 1,00: EL LARGUERO
- .-Martes a Sábados de 1,00 a 3,00: LA VENTANA INDISCRETA
- .-Lunes a Sábado de 3,00 a 6,00: DE LA NOCHE A LA MAÑANA
- .-Domingos de 1,00 a 3,00: EL CINE
- .-Domingos de 3,00 a 8,00: EL SUEÑO ROSA

"Rompiendo moldes..."

GALEFRUT

- ACEITE GIRASOL MONTEFLOR.....96
- COLA CAO 500 GR.....219
- ACEITE DE OLIVA MONTERREAL IL. ...249
- CHOCOLATE EXTRAFINO NESTLE 150GR. ....82
- LECHE URBIA BRIK ..... 59
- CAFE MOLIDO MEZCLA OQUENDO 250 GR. 79
- AGUA LUNARES 1.5L .....25
- VINO MONASTERIO UCLÉS ..... 69
- ATUN ISABEL PAK 3-1/8 ..... 98
- COMPRESA EXTRAPLANA VIVO PLEGADA.....147
- DETERGENTE VIVO MALETA 4 KG.....549
- BRAGA PANAL VIVO T.G 44 UND. ....1395

TODO PARA TERRAZA, CAMPING, JARDIN, PISCINA Y PLAYA

REALICE SU PAGO CON TARJETA VISA Y 6000



PROGRAMACION DE TELEVISION

**MIERCOLES 10**  
**TVE 1**

08.00 CADA MAÑANA  
09.05 LOS VENGADORES  
09.50 ART NOUVEAU  
10.50 DE PAR EN PAR  
12.15 LA EXTRAÑA DAMA  
13.00 MAGAZINES TERRITORIALES  
13.30 YO COMPRO ESA MUJER  
13.55 INFORM. TERRITORIALES  
14.30 CHEERS  
15.00 TELEDIARIO 1  
15.35 LA DAMA DE ROSA  
16.25 EL CAPITAN COOK  
17.25 SUPERBOY  
17.55 AVENTURA 92  
18.30 CON LAS MANOS EN LA MASA

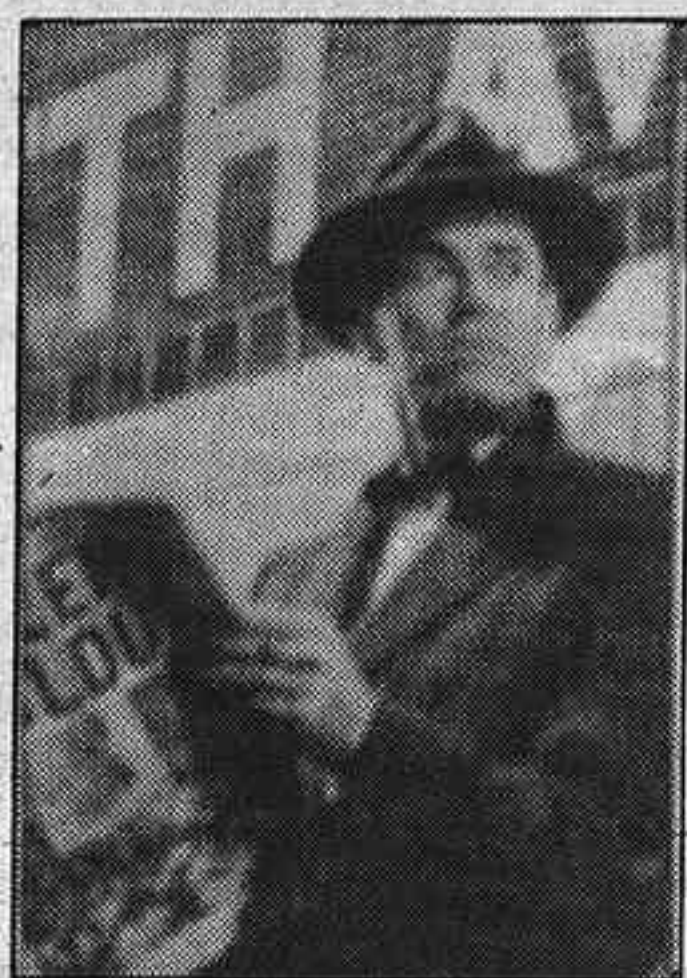

**HENRY FONDA en ...**  
**<< BLOQUEO >>**  
Durante la guerra civil española un pacífico granjero se ve obligado a luchar para defender sus dominios. Dos nominaciones al Oscar: mejor guión y mejor música

19.00 LA PALMERA  
20.10 LOS VIGILANTES DE LA PLAZA  
21.00 TELEDIARIO 2  
21.30 DE CARNE Y HUESO  
22.00 FALCON CREST  
23.00 GRANDES RELATOS  
24.00 DIARIO NOCHE  
00.30 A PIE DE PAGINA

**TVE 2**

08.05 BABILONIA  
09.00 DIBUJA 2  
09.25 CINE: "LOS ROMANCES DE ANDY HARDY"  
11.00 UNIVERSIDAD DE VERANO  
12.00 NOTICIAS  
13.05 LA HORA DE...  
14.05 BABILONIA  
14.40 TOUR FRANCIA  
16.15 PRIMERA SESION: "EL VALOR DEL DINERO"  
17.50 BARCELONA OLIMPICA  
18.25 TENDIDO CERO  
20.30 DEPORTES  
21.00 CIFRAS Y LETRAS  
21.30 NOTICIAS  
22.30 RETRATO DE UN ASESINO  
24.00 DOCUMENTOS TV  
00.55 ULTIMA SESION: "CUADRILATERO"

**TELEMADRID**

09.00 UNIVERSIDAD ABIERTA  
09.30 A SABER  
10.00 CURSO DE ALEMAN  
10.15 MADRID, SUEÑO EVOCADOR  
10.45 ENTRE AMIGOS  
11.45 RIVIERA  
12.15 MISTER ED  
12.45 VERANO EN LA COMPLETENSE

TENSE  
13.05 MI CHICA Y YO  
13.35 ANDREA CELESTE  
14.30 TELENOTICIAS  
15.00 TE QUIERO, LUCY  
15.30 BELLEZA Y PODER  
16.20 CINE DE TARDE: "LOS ANIMALES SON GENTE MARAVILLOSA"  
18.00 EL MAGO DE OZ  
18.25 Q. BERT  
18.40 LA PATRULLA GALACTICA  
19.05 FLASH GORDON  
19.30 POP 7  
20.00 MAGNUM  
20.50 VERANO EN LA COMPLETENSE  
21.00 TELENOTICIAS  
21.30 CAPITAL FINANCIERA  
22.30 LA HORA DE ALFRED HITCHCOCK  
23.30 SOL Y SOMBRA  
24.00 TELENOTICIAS  
00.15 MIERCOLES EN BLANCO Y NEGRO: "BLOQUEO"  
01.35 POP 7

**ANTENA 3**

07.15 AULA 3  
08.00 LA GUARDERIA  
10.03 PASARELA  
10.30 PASIONARIA  
11.00 VIVA LA VIDA  
12.03 SANTA BARBARA  
13.00 BONANZA  
14.00 EMBRUJADA  
14.30 COSAS DE CASA  
15.00 NOTICIAS  
15.30 TAN CONTENTOS  
16.30 TELE CINE: "EXTRAÑOS EN 7A"  
18.33 TAN CONTENTOS  
19.00 LA MERIENDA  
20.00 CHICAS CON CLASE  
20.30 LA RULETA DE LA FORTUNA  
21.00 NOTICIAS  
21.30 EL COCHE FANTASTICO  
22.30 MADE IN SPAIN: "ESPICARA PELIRROJA"  
00.30 NOTICIAS  
00.45 LOS INVENCIBLES DE NEMESIS  
01.30 HOSPITAL GENERAL  
02.15 PASARELA

**TELE 5**

08.00 DIBUJOS ANIMADOS  
9.40 MARIA, MARIA  
10.30 CINE CORAZON: "DOBLE VICTORIA"  
13.15 AVENTURA DE HACCHY  
14.05 ARNOLD  
14.35 INES DUARTE, SECRETARIA  
15.30 CINE DE TARDE: "COMO EL PERRO Y EL GATO"  
17.15 MISION IMPOSIBLE  
18.05 SUPERGUAY.  
19.30 ¿HABLANDO SE ENTIENDE LA BASCA?  
20.00 APARTAMENTO PARA 3  
20.30 HUMOR AMARILLO  
21.00 TELECUAPON  
21.15 TOPACIO  
22.05 CINE 5 ESTRELLAS: "LA ROSA PURPURA DEL CAIRO"  
23.40 ENTRE HOY Y MAÑANA  
00.10 FUTBOLISIMO

**CANAL+**

08.00 REDACCION  
08.10 ABC WORLD NEWS  
08.35 LOS 40 PRINCIPALES  
09.30 EL SHOW DE TONY RAN-DALL  
10.00 /SESION ESPECIAL V.O.: "JOHNNY, EL GUAPO"  
11.53 /CINE: "M.A.S.H./"  
13.30 LOS 40 PRINCIPALES  
14.10 DIBUJOS ANIMADOS  
14.35 /DIBUJOS ANIMADOS: POPEYE Y SU HIJO/  
15.00 /CINE: "AMORES INFORMALES"  
16.25 /CINE: "LAS BALLENAS DE AGOSTO"/

17.53 /SESION DE TARDE: "PRO-FUNDIDAD SEIS"  
20.05 LOS PRIMEROS DE LA CLASE  
20.30 LOS 40 PRINCIPALES  
21.00 PRimos LEJANOS  
21.30 NOTICIAS  
22.00 /CINE: "JUDOU, SEMILLA DE CRISANTEMO"  
23.40 /CINE: "JUMPIN' JACK FLASH"  
01.33 /CINE: "CUANDO MUERE EL VERANO"/

**JUEVES 11**

**TVE 1**

08.10 CADA MAÑANA  
09.05 LOS VENGADORES  
09.50 PATRIMONIO CULTURAL DE LA HUMANIDAD  
10.50 DE PAR EN PAR  
12.15 LA EXTRAÑA DAMA  
13.00 MAGAZINES TERRITORIALES  
13.30 YO COMPRO ESA MUJER  
13.55 INFORMATIVOS TERRITORIALES  
14.30 CHEERS  
15.00 TELEDIARIO 1  
15.35 LA DAMA DE ROSA  
16.25 CAPITAN COOK  
17.25 SUPER BOY  
17.55 AVENTURA 92  
18.30 LLAVE EN MANO  
19.00 LA PALMERA  
20.10 LOS VIGILANTES DE LA PLAZA  
21.00 TELEDIARIO 2  
21.30 DEVORAME OTRA VEZ  
22.15 EL PRIMIJUEGO  
22.30 ESTRENOS TV "LAS BODEGAS DEL MAJESTIC"  
00.05 DIARIO NOCHE  
00.35 GLASNOST

**TVE 2**

08.05 BABILONIA  
09.00 DIBUJA 2  
09.25 CINE: "AL SUR DE SAN LUIS"  
11.00 UNIVERSIDAD DE VERANO  
12.05 NOTICIAS  
13.05 LA HORA DE...  
14.05 BABILONIA  
15.00 BARRIO SESAMO  
15.25 LOS PICAPIEDRA  
15.50 WEBSTER  
16.15 TOUR FRANCIA  
17.45 PRIMERA SESION: "EL TIRANO DE TOLEDO"  
19.25 MIKIMOTO CLIP  
19.55 DEPORTES  
21.00 CIFRAS Y LETRAS  
21.30 NOTICIAS  
21.45 LOS SIMPSONS  
22.15 JUEVES CINE: "MAURICE"  
00.45 ULTIMA SESION: "MI AMIGO IVÁN LAPSHIN"

**TELEMADRID**

09.00 UNIVERSIDAD ABIERTA  
09.30 A SABER  
10.00 CURSO DE ALEMAN  
10.15 SOL Y SOMBRA  
10.45 ISABEL PANTOJA EN CONCIERTO  
11.45 RIVIERA  
12.15 MISTER ED  
12.45 VERANO EN LA COMPLETENSE  
13.05 MI CHICA Y YO  
13.35 ANDREA CELESTE  
14.30 TELENOTICIAS  
15.00 TE QUIERO, LUCY  
15.30 BELLEZA Y PODER  
16.20 CINE DE TARDE: "DOS NOCHES CON CLEOPATRA"  
17.45 CUENTOS EUROPEOS  
18.00 CLASICOS DE LA ANIMACION  
18.25 Q. BERT  
18.40 LA PATRULLA GALACTICA  
19.30 POP 7  
20.00 MAGNUM

20.50 VERANO EN LA COMPLETENSE  
21.00 TELENOTICIAS  
21.30 CAPITAL FINANCIERA  
22.30 IÑAKI, LOS JUEVES  
00.05 TELENOTICIAS  
00.20 JUEVES CON FIRMA: "LA PRESA DESNUDA"  
01.55 POP - 7

**ANTENA 3**

07.15 AULA 3  
08.00 LA GUARDERIA  
10.03 PASARELA  
10.30 PASIONARIA  
11.00 VIVA LA VIDA  
12.03 SANTA BARBARA  
13.00 BONANZA  
14.00 EMBRUJADA  
14.30 UN HOMBRE DE FAMILIA  
15.00 NOTICIAS  
15.30 TAN CONTENTOS  
16.30 TELE CINE: "NAVARRO: EL CEMENTERIO DE LOS ELEFANTES"  
18.35 TAN CONTENTOS  
19.00 LA MERIENDA  
20.00 CHICAS CON CLASE  
20.30 LA RULETA DE LA FORTUNA  
21.00 NOTICIAS  
21.30 EL EQUIPO A  
22.31 CINTURON NEGRO: "LAS VEGAS, DOS SUPERPOLICIAS"  
00.30 NOTICIAS  
00.45 LOU GRANT  
01.30 HOSPITAL GENERAL  
02.15 PASARELA

**TELE 5**

08.00 DIBUJOS ANIMADOS  
09.40 MARIA, MARIA  
10.30 VACACIONES EN EL MAR  
11.20 CINE CORAZON: "DELITO EN EL RESTAURANTE CHINO"  
13.15 AVENTURA DE HACCHY  
14.05 ARNOLD  
14.35 INES DUARTE, SECRETARIA  
15.30 CINE: "EL DESTETE DE LOS HERMANOS CORSOS"  
17.15 MISION IMPOSIBLE  
18.05 SUPERGUAY  
19.30 ¿HABLANDO SE ENTIENDE LA BASCA?  
20.00 APARTAMENTO PARA 3  
20.30 HUMOR AMARILLO  
21.00 TELECUAPON  
21.15 TOPACIO  
22.05 LA COMPAÑIA  
23.45 ENTRE HOY Y MAÑANA  
00.15 COLOMBO  
01.00 ARCO IRIS

**CANAL+**

08.00 REDACCION  
08.10 ABC WORLD NEWS  
08.35 LOS 40 PRINCIPALES  
09.25 DEJA LA SANGRE CORRER  
10.00 /SESION ESPECIAL V.O.:

"MISTERY TRAIN"/  
11.50 /CINE: "CUANDO MUERE EL VERANO"/  
13.30 LOS 40 PRINCIPALES  
14.10 SHAGMA  
14.35 /PIGSBURG PIGS/  
15.00 /CINE: "LA SERPIENTE Y EL ARCO IRIS"/  
16.35 /CINE: "EL CIELO DIVIDIDO"/  
18.20 /CINE: "PANICO A LAS TRES"/  
20.00 REDACCION  
20.10 LOS PRIMEROS DE LA CLASE  
20.35 LOS 40 PRINCIPALES  
21.00 PRIMOS LEJANOS  
21.30 NOTICIAS  
22.00 /CINE: "ULTIMA SALIDA BROOKLYN"/  
23.40 /CINE: "SAHARA"/  
01.17 /CINE: "HANUSSEN, EL ADIVINO"/

**VIERNES 12**

**TVE 1**

08.10 CADA MAÑANA  
09.05 LOS VENGADORES  
09.50 JOSEP PLA  
10.50 DE PAR EN PAR  
12.15 LA EXTRAÑA DAMA  
13.00 MAGAZINES TERRITORIALES  
13.30 YO COMPRO ESA MUJER  
13.55 INFORMATIVOS TERRITORIALES  
14.30 CHEERS  
15.00 TELEDIARIO 1  
15.35 LA DAMA DE ROSA  
16.25 CAPITAN COOK  
17.25 SUPERBOY  
17.55 CUENTOS DE ALF  
18.30 SEGURIDAD EN MARCHA  
19.00 LA PALMERA  
20.10 LOS VIGILANTES DE LA PLAZA  
21.00 TELEDIARIO 2  
21.30 NIDO VACIO  
22.00 LA PASION DE GABRIEL  
23.30 ONASSIS  
23.50 DIARIO NOCHE  
00.05 ALUCINE: "EL DIA DE LOS MUERTOS"

**TVE 2**

08.00 BABILONIA  
09.00 DIBUJA 2  
09.25 CINE: "JUSTIN MORGAN TIENE UN CABALLO"  
11.00 UNIVERSIDAD DE VERANO  
12.00 NOTICIAS  
13.05 LA HORA DE...  
14.05 BABILONIA  
15.10 TOUR FRANCIA  
16.45 PRIMERA SESION: "ESA VOZ ES UNA MINA"  
18.20 PARACELSO

**CLINICA DENTAL EUROPA, S.A.**  
ESPECIALIDAD EN PROTESIS DE PORCELANA  
DISPONEMOS DE LABORATORIO PROPIO

ENDODONCIA - OBTURADOS - ORTODONCIA  
EXTRACCIONES - PROTESIS REMOVIBLES Y FIJAS

Nuestros técnicos son diplomados por I.P.I. (USA)

CALLE MAYOR, 9 - 1.º IZQDA.  
TELEFONO: 21 59 08 - 19001 GUADALAJARA

**Luxonia**  
PRECISION - RAPIDEZ  
Calle Mayor, 7  
GUADALAJARA

GAFAS GRADUADAS por ópticos especialistas  
LENTE DE CONTACTO  
AUDIFONOS (Aparatos para sordos)



(sigue) **VIERNES 12**

**PROGRAMACION DE TELEVISION**

19.10 VIDEOMIX  
19.40 DEPORTES  
21.00 CIFRAS Y LETRAS  
21.30 NOTICIAS  
21.45 EL ESPEJO  
22.00 LARGOMETRAJE: "META FINAL"  
00.45 ULTIMA SESION: "LAS PELI-  
ROJAS DE SEATTLE"  
02.15 DEPORTE NOCHE

**TELEMADRID**

09.00 UNIVERSIDAD ABIERTA  
09.30 A SABER



**"LAS SANDALIAS DEL PESCADOR"**

Un obispo ruso es elegido Papa. Es el hombre adecuado para evitar la tercera guerra mundial que van a iniciar China y la URSS.

Excepcional interpretación de un Anthony Quinn maduro y ya consolidado en el mundo del celuloide por su anterior película "Zorba, el griego"

**Sábado en Telemadrid a las 19.55**

10.00 CURSO DE ALEMAN  
10.15 IÑAKI LOS JUEVES (R)  
11.45 RIVIERA  
12.15 MISTER ED  
12.45 VERANO EN LA COMPLU-  
TENSE  
13.05 MI CHICA Y YO  
13.35 ANDREA CELESTE  
14.30 TELENOTICIAS  
15.00 TE QUIERO, LUCY  
15.30 BELLEZA Y PODER  
16.20 CINE DE TARDE: "EL HOM-  
BRE ORQUESTA"  
17.45 CUENTOS EUROPEOS  
18.00 TOM Y JERRY  
18.25 Q. BERT  
18.40 LA PATRULLA GALACTICA  
19.05 FALSH GORDON  
19.30 POP 7  
20.00 A LA CALLE  
20.50 VERANO EN LA COMPLU-  
TENSE  
21.00 TELENOTICIAS  
21.30 ROSEANNE  
22.00 NOCHE DE CINE: "LOS  
DUELISTAS"  
23.45 TELENOTICIAS  
24.00 VIERNES DE PASION: "JU-  
VENTUD PERVERTIDA"  
01.30 POP 7

**ANTENA 3**

07.15 AULA 3  
08.00 LA GUARDERIA  
10.02 PASARELA  
10.30 PASIONARIA  
11.00 VIVA LA VIDA  
12.03 SANTA BARBARA  
13.00 BONANZA  
14.00 EMBRUJADA  
14.30 LA VIDA EN COLOR  
15.00 NOTICIAS  
15.30 TAN CONTENTOS  
16.30 TELE CINE: "EN EL CASINO"  
18.33 TAN CONTENTOS  
19.00 LOS INVASORES  
20.00 CHICAS CON CLASE  
20.30 LA RULETA DE LA FORTUNA  
21.00 NOTICIAS  
21.30 EL COCHE FANTASTICO  
22.30 LA CLAVE I  
02.30 CINE ESPAÑOL: "LA

**DESNUDA CHICA DE RELAX**

04.00 OH, VIDEO

**TELE 5**

08.00 VICKIE EL VIKINGO  
09.40 MARIA, MARIA  
10.30 VACACIONES EN EL MAR  
11.20 CINE CORAZON: "NO GRA-  
CIAS, EL CAFE ME PONE NERVIOSO"  
13.15 AVENTURA DE HACCHY  
14.05 ARNOLD  
14.35 INES DUARTE, SECRETARIA  
15.30 CINE DE TARDE: "LOCA  
NOCHE DE LUNA LLENA"

10.00 CONCIERTO DEL SABADO  
11.30 DEVORAME OTRA VEZ (R)  
12.00 LOTERIA  
12.30 LA EXTRAÑA DAMA  
13.25 YO COMPRO ESA MUJER  
13.55 ROCKOPOP  
15.00 TELEDIARIO 1  
15.35 ALFRED J. KWAK  
16.00 SESION DE TARDE: "AL ESTE  
DE JAVA"

18.10 CLUB DISNEY  
20.10 LOS VIGILANTES DE LA  
PLAYA  
21.00 TELEDIARIO 2  
21.30 INFORME SEMANAL  
22.30 SABADO CINE: "PLENTY"  
(00.45) "TEROTICOS JUEGOS DE LA  
BURGUESIA"

**TVE 2**

07.55 ENCIERROS DE SAN FERMIN  
08.05 BABILONIA (R)  
09.00 DIBUJA 2  
09.25 BIOMAN  
09.45 LOS CONTAMIMALOS  
10.10 CINE PARA TODOS: "DOS  
TOREROS DE AUPA"  
12.00 UNIVERSIDAD DE VERANO  
14.00 EL PLANETA MILAGROSO  
14.55 PONTE LAS PILAS  
15.40 SABADO DEPORTE  
20.00 NOTICIAS  
20.15 CINE CLUB: "MARIONA RE-  
BULL"  
21.10 JUEGOS SIN FRONTERAS  
23.30 NARRADORES  
00.55 ULTIMA SESION: "NOCTUR-  
NO VIAJE DE INVIERNO"  
03.15 DEPORTE NOCHE

**TELEMADRID**

10.00 CONCIERTO  
11.30 MADRID: UN SUEÑO EVO-  
CADOR  
12.00 EL MUNDO DEL NATIONAL  
GEOGRAPHIC  
12.55 DIOS Y HEROES EN LAS  
LEYENDAS ANTIGUAS: "LA ENEIDA"  
13.10 LARGOMETRAJE INFANTIL:  
"LUCKY LUKE: EN DAISY TOWN"  
14.30 TELENOTICIAS  
15.00 DINOSAUCERS  
15.30 STAR TREK  
16.30 TOP MADRID  
17.30 PANTALLA CHICA "LAS  
ESTRAFALARIAS AVENTURAS DE  
ROBIN HOOD"  
19.15 CINE DE VERANO: "LAS  
SANDALIAS DEL PESCADOR"  
22.00 TELENOTICIAS  
22.15 ENTRE AMIGOS  
00.15 BOLETIN INFORMATIVO  
00.20 MATRIMONIOS Y ALGO  
MAS  
00.50 TOP MADRID

**ANTENA 3**

08.00 LA GUARDERIA  
10.30 SALVADOS POR LA CAM-  
PANA  
11.00 VIVA LA VIDA  
11.30 DE TU ATU  
13.00 CENTIMETROS CUBICOS  
14.00 EMBRUJADA  
14.30 LOS HEROES DE HOGAN  
14.30 LOS SEGUNDOS CUENTAN  
15.00 NOTICIAS  
15.30 POLVO DE ESTRELLAS. In-  
cluye: 1º PELICULA: "LA SELVA  
BLANCA"  
2º PELICULA: "LA CARA DEL  
MIEDO"

20.00 ENG  
21.00 NOTICIAS  
21.30 UN HOMBRE CON SUERTE  
3º PELICULA: "HIELO VERDE"  
4º PELICULA: "ROBERTO Y RO-  
BERTO"  
5º PELICULA: "NUNCA  
COMPRARÁS MI AMOR"  
04.00 OH VIDEO (Hasta las 5.00)

**TELE 5**

08.00 SUPERGUAY SABADO  
10.30 LAS CUICAS CON LAS  
CHICAS  
11.00 HUMOR AMARILLO  
11.30 PRESSING CATCH  
12.00 EL GRAN CHAPARRAL  
13.00 TELE 5 ¿DIGAME?  
15.30 CINE FIESTA: "OJO POR  
OJO"  
19.10 STARKY Y HUTCH  
21.00 SEGUNDO MATRIMONIO  
21.30 LIO GORDO A BORDO  
22.00 SABADOS DE HUMOR  
24.00 ENTRE HOY Y MAÑANA  
00.30 PLAY-BOY  
01.30 EL INSPECTOR DERRICK

**CANAL+**

08.50 ABC WORLD NEWS  
09.05 LOS 40 PRINCIPALES  
10.00 /CINE: "BAT 21"  
11.30 /DOCUMENTAL NATURA-  
LEZA/ SURVIVAL  
12.00 TRANSWORLD SPORT  
13.00 DEL 40 AL 1  
14.05 EL SHOW DE TONY RAN-  
DALL  
14.30 PRIMER PLANO  
15.00 /CINE: "NACIDO AL ESTE DE  
LOS ANGELES"  
16.20 /PIEZAS - ANIMACION /  
17.35 /CINE: "AMORES INFOR-  
MALES"  
19.00 /DOCUMENTAL: HOLLY-  
WOOD AL DESCUBIERTO /  
20.10 HALLO SPENCER  
20.35 LOS CHICOS DE BEVERLY  
HILLS  
21.00 DEJA LA SANGRE CORRER  
21.30 DEPORTE VERANO  
22.00 /CINE: "JUICIO A UN  
MENOR"  
23.30 /CINE: "LA AVENTURA  
COMIENZA"  
01.10 /PICHON, AGENTE SECRE-  
TO/  
01.35 DOCUMENTAL  
02.25 /CINE: "M. A. S. H." /  
04.15 /CINE "ZONA CERO"  
05.55 /CINE: "LA NOCHE MAS  
HERMOSA"  
07.15 /CINE: "BUDDY SYSTEM"

**DOMINGO 14**

**TVE 1**

08.00 AVENTURA 92 (R)  
09.00 TIEMPO DE CREER  
09.15 CONCIERTO  
10.00 SANTA MISA  
11.00 PUEBLO DE DIOS  
11.30 INFORME SEMANAL (R)  
12.30 LA EXTRAÑA DAMA  
13.30 YO COMPRO ESA MUJER  
14.00 ARCO DE TRIUNFO  
15.00 TELEDIARIO 1  
15.35 LOS FRUITTIS  
16.00 SESION DE TARDE CON...  
CONCHA VELASCO: "EL ARTE DE  
CASARSE"  
17.40 LA HORA WARNER  
18.40 EL TIEMPO ES ORO

19.40 A VISTA DE PAJARO  
20.10 LOS VIGILANTES DE LA  
PLAYA  
21.00 TELEDIARIO 2  
21.30 UNA HIJA MAS  
22.00 DOMINGO CINE: "FRIA-  
MENTE, SIN MOTIVOS PERSONALES"  
23.45 POBRE DE MI  
00.30 FESTIVAL DE VERANO  
"PREMIOS TONY 1991"

**TVE 2**

08.00 BABILONIA (R)  
09.00 MARIANNE  
09.30 LA LOCA ACADEMIA DE  
POLICIA  
10.00 CINE PARA TODOS  
"PIMPINELA SMITH"  
12.00 DOMINGO DEPORTE  
19.10 GORDON BENNET  
20.00 NOTICIAS  
20.15 JOSE MARIA RODERO  
ACTOR  
22.05 TRIBUNAL POPULAR  
23.05 UN AÑO EN LA VIDA  
23.55 CINE PARAISO: "PASION  
BAJO LA NIEBLA"

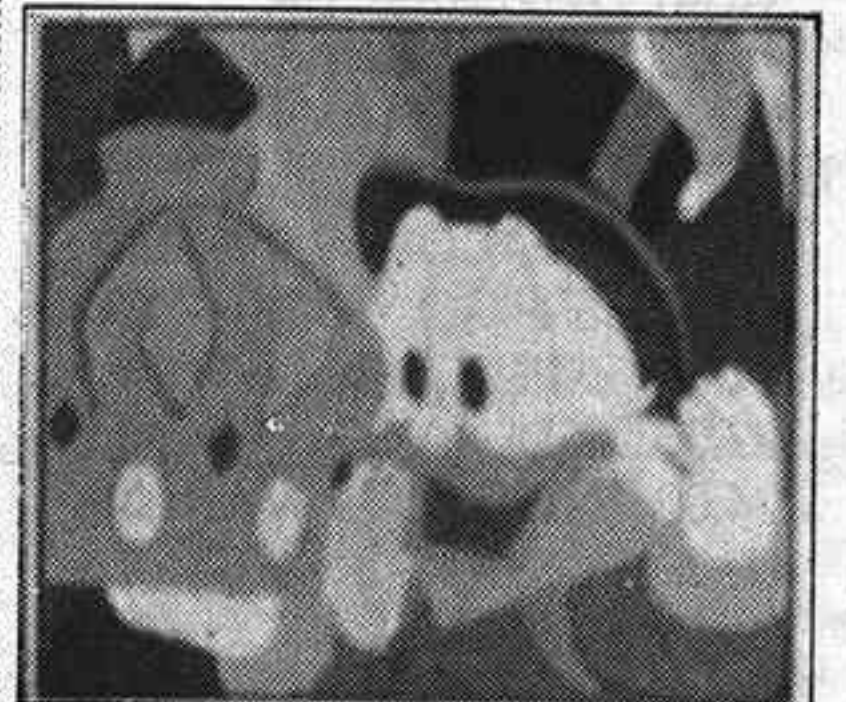

**"PATO AVENTURAS"**  
Dibujos animados de Walt  
Disney pertenecientes al  
programa infantil CLUB  
DISNEY, Bloque de dibu-  
jos animados de una cali-  
dad inmejorable merece-  
dores de la firma de la casa  
**Sabado en la Primera  
Cadena  
a las 18.10**  
01.30 JAZZ ENTRE AMIGOS

**TELEMADRID**

10.30 TENDENCIAS  
11.30 LAS NUEVAS AVENTURAS  
DE POPEYE  
12.00 SUPER SPORTS  
14.00 GALICIA EN EL TIEMPO  
14.30 TELENOTICIAS  
15.00 LAS TORTUGAS NINJA  
15.30 PANTALLA CHICA: "CAMI-  
NO A BALI"  
17.00 LOS MINIMONSTERS  
17.30 EXPLORE  
18.00 CINE DE VERANO: "PERRY  
MASON, EL CASO DEL TELON FI-  
NAL"  
19.35 CINE COMICO  
20.00 LOS INTOCABLES  
21.00 TELENOTICIAS  
21.15 FLIPPING CON EL ZAPPING  
21.45 TREINTA MINUTOS  
22.15 GOL A GOL  
23.15 PARIS  
00.20 SESION DE CIERRE:  
"MUERTE DE UN CORRUPTO"

**ANTENA 3**

08.00 DIBUJOS ANIMADOS  
09.00 CLASICOS FAMILIARES  
10.30 SALVADOS POR LA CAM-  
PANA  
11.00 VIVA LA VIDA

SERIGRAFIA  
**Janeiro**  
C/ Felipe S. Antelo, Local 12 A-13 - Tfno. 21 66 98 - GUADALAJARA



PROGRAMACION DE TELEVISION

**DOMINGO 14**

12.03 PEYTON PLACE  
13.15 CINE "14 DE JULIO"  
15.00 NOTICIAS  
15.30 EL PRINCIPE DE BELL AIR  
**16.00 ELVIS, EL REY DEL ROCK**  
16.30 CAZA SUBMARINA  
17.00 LOS GLADIADORES  
17.45 AL SOL CON...  
18.18 CINE: "EL REPARTO"  
20.00 EN EL CALOR DE LA NOCHE  
21.00 NOTICIAS  
21.30 EMPEZAR DE NUEVO  
22.00 EL GORDO  
23.05 NOCHE DE LOBOS: "MOR-DISCO MORTAL"  
01.00 NOTICIAS  
01.15 AL FIN, MUSICA

**TELE 5**

08.00 DIBUJOS ANIMADOS  
11.00 PRESSING CATCH  
11.30 ARCO IRIS  
12.00 MATINAL DE CINE: "EL TESO-RO DE LA DIOSA LUNA"  
14.00 LA 5ª MARCHA  
15.00 HUMOR AMARILLO  
15.30 CINE FIESTA: "UNO ROJO, DIVISION DE CHOQUE"  
18.00 SABADOS DE HUMOR  
19.55 SERPICO Y HUNTER  
21.30 ENREDOS DE FAMILIA  
22.00 DESDE PALMA CON AMOR  
24.00 ENTRE HOY Y MAÑANA  
00.30 PRESSING BOXEO  
01.30 EL INSPECTOR DERRICK

**CANAL+**

09.25 LOS 40 PRINCIPALES  
10.00 /TINY TOONS/  
10.25/CINE: "AMO O ESCLAVO"/  
12.00 AVENTURA AVENTURA  
12.30 SPATZ  
13.00 EL GRAN MUSICAL  
14.00 LA OFICINA DEL FISCAL  
14.30 LO + PLUS  
15.00 /TELECOMEDIA: PICHON, AGENTE SECRETO/  
15.30 /ESPECIAL FUTBOL: AT. BIL-BAO - F. C. BARCELONA/  
17.00 /CINE: "GLITZ"/  
18.30 /CINE: "ERIK EL VIKINGO"/  
20.05 HALLO SPENCER  
20.30 LOS CHICOS DE BEVERLY HILLS  
21.00 SUMO  
21.30 DEPORTE VERANO  
22.00 /CINE: "HOMER Y EDDIE"/  
23.35 /CINE: "LA COMEDIA SEXUAL DE UNA NOCHE DE VERANO"/  
01.00 /CINE: "MISTERY TRAIN"/

**LUNES 15**

**TVE 1**

08.10 CADA MAÑANA  
09.05 LOS VENGADORES  
09.50 EUROPA EN SUS SIGLOS OSCUROS  
10.50 DE PAR EN PAR  
12.05 LA EXTRAÑA DAMA  
13.00 MAGAZINES TERRITORIA-LES  
13.30 YO COMPRO ESA MUJER  
13.55 INFORMATIVOS TERRITO-RIALES  
14.30 CHEERS  
15.00 TELEDIARIO 1  
15.35 LA DAMA DE ROSA  
16.25 CAPITAN COOK  
17.25 SUPERBOY  
18.00 AVENTURA 92  
18.30 LA AVENTURA DE CRECER  
19.00 LA PALMERA  
20.10 LOS VIGILANTES DE LA PLAYA  
21.00 TELEDIARIO 2  
21.30 CALIENTE  
22.30 PERRY MASON  
00.00 DIARIO NOCHE  
00.30 CONCURSO JOVENES BAI-LARINES

**TVE 2**

08.00 BABILONIA (R)  
09.00 DIBUJA 2  
09.30 CINE PARA TODOS: "LAS AVENTURAS DE ENRIQUE Y ANA"  
11.00 UNIVERSIDAD DE VERANO  
13.00 LA HORA DE...  
14.05 BABILONIA  
15.10 TOUR DE FRANCIA  
16.45 PRIMERA SESION: "ROSA DE CIMARRON"  
18.10 PARACELSO  
19.20 VIA OLIMPICA  
19.30 DEPORTES  
21.45 NOTICIAS EN LA 2  
22.00 MURPHY BROWN  
22.30 LA ESTRELLA ES... KATHARI-NE HEPBURN: "MAR DE HIERBA"  
00.30 RAPIDO  
01.00 ULTIMA SESION: "DESPIA-DADO"

**TELEMADRID**

09.00 UNIVERSIDAD ABIERTA  
09.30 A SABER  
10.00 CURSO DE ALEMAN  
10.15 TREINTA MINUTOS (R)  
10.45 GOL A GOL (R)  
11.45 RIVIERA  
12.15 MISTER ED  
12.45 VERANO EN LA COMPLU-TENSE  
13.05 MI CHICA Y YO  
13.35 ANDREA CELESTE  
14.30 TELENOTICIAS  
15.00 TE QUIERO, LUCY  
15.30 BELLEZA Y PODER  
16.20 CINE DE TARDE: "ASESINA-TO EN COWETA COUNTRY"  
18.00 LOS SNORKLES  
18.25 Q. BERT  
18.40 LA PATRULLA GALACTICA  
19.05 FLASH GORDON  
19.30 POP 7  
20.00 MAGNUM  
20.50 VERANO EN LA COMPLU-TENSE  
21.00 TELENOTICIAS  
21.30 CAPITAL FINANCIERA  
22.30 LARGOMETRAJE: "FIN DE SEMANA AL DESNUDO"  
00.15 TELENOTICIAS  
00.20 COPA DE AMERICA  
02.30 POP 7

**ANTENA 3**

07.15 AULA 3  
07.45 NOTICIAS  
08.00 LA GUARDERIA  
10.03 PASARELA  
10.30 PASIONARIA  
11.00 VIVA LA VIDA  
12.03 SANTA BARBRA  
13.00 BONANZA  
14.03 EMBRUJADA  
14.30 COSAS DE CASA  
15.00 NOTICIAS  
15.30 TAN CONTENTOS  
16.30 TELE CINE: "LEYENDA DEL LLANERO SOLITARIO"  
18.33 TAN CONTENTOS  
19.00 LA MERIENDA  
20.00 CHICAS CON CLASE  
20.30 LA RULETA DE LA FORTUNA  
21.00 NOTICIAS  
21.30 EL EQUIPO "A"  
22.30 LA PELICULA DEL LUNES: "SHAFT, ATROPELLO Y FUGA"  
00.30 NOTICIAS  
00.45 CINE NEGRO: "LOS 39 ESCALONES"  
02.15 PASARELA

**TELE 5**

08.00 DIBUJOS ANIMADOS  
09.40 MARIA, MARIA  
11.00 CINE CORAZON: "BOEING, BOEING"  
12.30 VACACIONES EN EL MAR  
13.40 MARCO  
14.05 ARNOLD  
14.35 INES DUARTE, SECRETARIA  
15.30 CINE VACACIONES: "CHA-CALES DEL MAR"

17.10 MISION IMPOSIBLE  
18.00 SUPER GUAY  
19.30 ¿HABLANDO SE ENTIENDE LA BASCA?  
20.00 APARTAMENTO PARA TRES  
20.30 HUMOR AMARILLO  
21.00 TELEUCUPON  
21.15 TOPACIO  
22.05 CINE TE AMO: "DRIVER"  
23.45 ENTRE HOY Y MAÑANA  
00.15 LOS MISTERIOS DE LA NO-CHÉ  
00.50 PRESSING BOXEO

**CANAL+**

08.00 REDACCION  
08.10 ABC WORLD NEWS  
08.35 DEL 40 AL 1  
09.30 PRIMER PLANO  
10.00 /EMISION CODIFICADA/  
13.30 LOS 40 PRINCIPALES  
14.00 NOTICIAS  
14.10 SAHARA  
14.35 /EMISION CODIFICADA/  
20.05 LOS PRIMEROS DE LA CLA-SE  
20.30 LOS 40 PRINCIPALES  
21.00 PRIMOS LEJANOS  
21.30 NOTICIAS  
22.00 /EMISION CODIFICADA/



**"UNO ROJO DIVISION DE CHOQUE"**  
Excelente película bélica con Lee Marvin, Mark Hamill (Guerra de las Galaxias) y Robert Carradine  
**DOMINGO 14 - TELE 5**  
15.30 Horas

**MARTES 16**

**TVE 1**

08.15 CADA MAÑANA  
09.05 LOS VENGADORES  
09.55 CONCURSO JOVENES BAI-LARINES  
10.55 DE PAR EN PAR  
12.05 LA EXTRAÑA DAMA  
13.00 MAGAZINES TERRITORIA-LES  
13.30 YO COMPRO ESA MUJER  
13.55 INFORMATIVOS TERRITO-RIALES  
14.30 CHEERS  
15.00 TELEDIARIO 1  
15.35 LA DAMA DE ROSA  
16.25 CAPITAN COOK  
17.25 SUPERBOY  
18.00 AVENTURA 92  
18.30 TENDIDO CERO  
19.00 LA PALMERA  
20.10 LOS VIGILANTES DE LA PLAYA  
21.00 TELEDIARIO - 2  
21.30 LOCOS POR LA TELE  
22.30 SESION DE NOCHE: "DOS PASIONES Y UN AMOR"  
00.30 DIARIO NOCHE  
01.00 TESTIMONIO  
01.05 EQUINOCCIO

EL DECANO ofrece esta pro-gramación con la máxima precisión posible. Lamen-tablemente, las cadenas de televisión cambian a me-nudo el horario y conteni-do a última hora.

**TVE 2**

08.00 BABILONIA  
09.00 DIBUJA 2  
09.30 CINE PARA TODOS: "EL ULTIMO BALUARTE"  
11.00 UNIVERSIDAD DE VERANO  
13.05 LA HORA DE...  
14.05 BABILONIA  
15.00 BARRIO SESAMO  
15.25 WEBSTER  
15.50 TOUR DE FRANCIA  
17.15 PRIMERA SESION: "CABO DE HORNOS"  
19.10 MEC MEC  
19.30 DEPORTES  
21.00 CIFRAS Y LETRAS  
21.30 NOTICIAS EN LA 2  
21.45 EQUINOCCIO  
22.30 EL ABOGADO MATLOCK  
23.20 EUROCOPS  
00.15 PRISMA  
00.45 CINE: "DONDE LA CIUDAD TERMINA"

**TELEMADRID**

09.00 UNIVERSIDAD ABIERTA  
09.30 A SABER  
10.00 CURSO DE ALEMAN  
10.15 FLIPPING CON EL ZAPPING  
10.45 ENTRE AMIGOS  
11.45 RIVIERA  
12.15 MISTER ED  
12.45 VERANO EN LA COMPLU-TENSE  
13.05 MI CHICA Y YO  
13.35 ANDREA CELESTE  
14.30 TELENOTICIAS  
15.00 TE QUIERO LUCY  
15.30 BELLEZA Y PODER  
16.20 CINE DE TARDE: "ALMA DE DIOS"  
17.35 CUENTOS EUROPEOS  
18.25 Q. BERT  
18.40 LA PATRULLA GALACTICA  
19.05 FLASH GORDON  
19.30 POP 7  
20.00 MAGNUM  
20.50 VERANO EN LA COMPLU-TENSE  
21.00 TELENOTICIAS  
21.30 CAPITAL FINANCIERA  
22.30 OLE TUS VIDEOS  
23.30 HISTORIAS DE RAY BRAD-BURY  
24.00 TELENOTICIAS  
00.15 COPA DE AMERICA  
02.30 POP 7

**ANTENA 3**

07.15 AULA 3  
07.45 NOTICIAS  
08.00 LA GUARDERIA  
10.03 PASARELA  
10.30 PASIONARIA  
11.00 VIVA LA VIDA  
12.03 SANTA BARBARA  
13.00 BONANZA  
14.03 EMBRUJADA  
14.30 UN HOMBRE DE FAMILIA  
15.00 NOTICIAS  
15.30 TAN CONTENTOS  
16.30 TELE CINE: "LEY DE CHICAGO BLUES SUBTE"  
18.33 TAN CONTENTOS  
19.00 LA MERIENDA  
20.00 CHICAS CON CLASE  
20.30 LA RULETA DE LA FORTUNA  
21.00 NOTICIAS  
21.30 DIAMANTES  
22.30 DE TU A TU. ESPECIAL NO-

CHE  
24.00 UN DIPUTADO FANTASTI-CO  
00.30 NOTICIAS  
00.45 CAMUFLAJE  
01.30 HOSPITAL GENERAL  
02.15 PASARELA

**TELE 5**

08.00 DIBUJOS ANIMADOS  
10.10 MARIA, MARIA  
11.02 EL CODIGO DE LOS INMO-RALES  
12.50 VACACIONES EN EL MAR  
13.40 MARCO  
14.05 ARNOLD  
14.35 INES DUARTE, SECRETARIA  
15.30 CINE VACACIONES: "CA-ZADOR A SUELDO"  
17.10 MISION IMPOSIBLE  
18.05 SUPER GUAY  
19.30 ¿HABLANDO SE ENTIENDE LA BASCA?  
20.00 APARTAMENTO PARA 3  
20.30 HUMOR AMARILLO  
21.00 TELEUCUPON  
21.15 TOPACIO  
22.05 SILENCIO, SE RIE: "LA DOCTORA DE LOS MARINEROS"  
23.45 ENTRE HOY Y MAÑANA  
00.15 ¿HABLANDO SE ENTIENDE LA GENTE?

**CANAL+**

08.00 REDACCION  
08.10 ABC WORLD NEWS  
08.35 EL GRAN MUSICAL  
09.30 LO + PLUS  
10.00 /EMISION CODIFICADA/  
13.30 LOS 40 PRINCIPALES  
14.00 NOTICIAS  
14.10 SAHAMA  
14.35 /EMISION CODIFICADA/  
20.05 LOS PRIMEROS DE LA CLASE  
20.30 LOS 40 PRINCIPALES  
21.00 PRIMOS LEJANOS  
21.30 NOTICIAS  
22.00 /EMISION CODIFICADA/

**CANAL +**

Los programas de Ca-nal+ que se encuentran delimitados por barras (/) se emiten codificados (R): REPETICION



**Cafeteria - Restaurante**

**"INFANTADO"**



Especialidad Zarzuela de Pescado

Carnes a la Plancha

**SALONES INDEPENDIENTES**

Fco. Quevedo s/n - Teléf.: 21 83 24 - GUADALAJARA



**MIERCOLES 10**

TV2 09.25 **LOS ROMANCES DE ANDY HARDY** (USA 90 min 1946) Dir: Willis Goldbeck. Int: Mickey Rooney, Lewis Stone.

T5 11.20 **DOBLE VICTORIA** (Italia 100 min 1984) Dir: Lodovico Gasparini. Int: Franco Nero, Barbara de Rossi.

T5 15.30 **COMO EL PERRO Y EL GATO** (Italia 96 min 1983) Dir: Bruno Corbucci. Int: Bud Spencer, Tomás Milian.

TV2 16.15 **EL VALOR DEL DINERO** (GB 86 min 1955) Dir: Ken Annakin. Int: John Gregson, Diana Dors.

TM3 16.20 **LOS ANIMALES SON GENTE MARAVILLOSA** (USA 88 min 1975) Dir: Jaime Vys. Int: Habitantes del desierto del Kalahari.

A3 16.30 **EXTRAÑOS EN 7A** (USA 73 min 1972) Dir: Paul Wendkos. Int: Andy Griffith, Ida Lupino. El superintendente de una constructora se ve involucrado sin querer en una banda de ladrones. Al fracasar el golpe que llevan a cabo, sus compañeros lo acaban utilizando de rehén.

T5 22.05 **LA ROSA PURPURA DEL CAIRO** (USA 79 min 1985) Dir: Woody Allen. Int: Mia Farrow, Jeff Daniels. Indiscutiblemente, la mejor película jamás filmada por Woody Allen, aunque no por ello constituya la obra maestra que se ha proclamado por doquier.

A3 22.30 **ESA PICARA PELIRROJA** (España 91 min 1962) Dir: José María Elorrieta. Int: Ethel Roja, Ismael Merlo.

TM3 00.15 **BLOQUEO** (USA 81 min 1938) Dir: William Dieterle. Int: Henry Fonda, Madeleine Carrol. Durante la guerra civil española un pacífico granjero se ve obligado a luchar para defender su tierra.

TV2 00.55 **CUADRILATERO** (España 90 min 1969) Dir: Eloy de la Iglesia. Int: José Legrá, José María Prada.

**JUEVES 11**

TV2 09.25 **AL SUR DE SAN LUIS** (USA 84 min 1948) Dir: Ray Enright. Int: Joel McCrea, Zachary Scott. Sobre el fondo de la guerra civil entre el Norte y el Sur, los hechos se suceden en Texas, donde en nombre de la Unión, unos bandidos saquean, incendian y cometen toda clase de tropelías.

T5 11.20 **DELITO EN EL RESTAURANTE CHINO** (Italia 98 min 1981) Dir: Bruno Corbucci. Int: Tomás Milian, Bombolo.

T5 15.30 **EL DESTETE DE LOS HERMANOS CORSOS** (USA 85 min 1984) Dir: Tommy Chong. Int: Check y Chong, Roy Dotrice.

TM3 16.20 **DOS NOCHES CON CLEOPATRA** (Italia 73 min 1954) Dir: Mario Mattioli. Int: Sophia Loren, Alberto Sordi. Cleopatra, reina de Egipto, pasa cada noche con un oficial de guardia. Cuando amanece, manda envenenarle y, como es de suponer, los oficiales se dan tortas para no pasar la noche con ella.

A3 16.30 **NAVARRO: EL CEMENTERIO DE LOS ELEFANTES** (Francia 90 min 1990) Dir: Patrick Jamain. Int: Roger Hanin, Sam Kammann.

TV2 17.45 **EL TIRANO DE TOLEDO** (España-Italia 92 min 1952) Dir: Henry Deccoin. Int: Alida Valli, Pedro Armendáriz.

TV2 22.15 **MAURICE** (GB 134 min 1987) Dir: James Ivory. Int: James Wilby, Hugh Grant.

A3 22.31 **LAS VEGAS, DOS SUPERPOLICIAS** (USA 85 min 1989) Dir: Leo Fong. Int: George Chung, Chuck Jeffreys.

TM3 00.20 **LA PRESA DESNUDA** (USA 95 min 1966) Dir: Cornel Wilde. Int: Cornel Wilde, Gert Vandenberg. Un cazador blanco se va volviendo un hombre brutal según avanza la caza a la que es sometido por una tribu salvaje.

TV2 00.35 **MI AMIGO IVAN LAPSHIN** (URSS 97 min 1982) Dir: Alexei Guzman. Int: Andrei Boltnev, Nina Ruskanova.

**PELICULAS DE LA SEMANA**  
por Sergio

**VIERNES 12**

TV2 09.25 **JUSTIN MORGAN TIENE UN CABALLO** (USA 90 min 1972) Dir: Hollingsworth Morse. Int: Don Murray, Lana Wood. Basada

en la vida de Justin Morgan, el hombre que luchó toda su vida por crear una nueva raza de caballos, única en el mundo.

T5 11.20 **NO GRACIAS, EL CAFE ME PONE NERVIOSO** (Italia 105 min 1982) Dir: Lodovico Gasparini. Int: Lello Arena, Maddalena Crippa.

T5 15.30 **LOCA NOCHE DE LUNA LLENA** (USA 90 min 1981) Dir: Larry Cohen. Int: Adam Arkin, Ed McMahon. Un joven jugador de rugby acompaña a su padre a Transilvania. Inesperadamente una serie de curiosos acontecimientos le transformarán por completo. Cuando vuelve a jugar con sus antiguos compañeros, las cosas no serán como antes de su partida.

TM3 16.20 **EL HOMBRE ORQUESTA** (Italia-Francia 76 min 1970) Dir: Serge Korber. Int: Louis de Funès, Oliver de Funès.

A3 16.30 **ZAFARRANCHO EN EL CASINO** (USA 84 min 1961) Dir: Richard Thorpe. Int: Steve McQueen, Paula Prentiss. Dos marineros en Montecarlo consiguen encontrar un sistema para arrasar en el juego de la ruleta.

TV2 16.45 **ESA VOZ ES UNA MINA** (España 83 min 1955) Dir: Luis Lucia. Int: Antonio Molina, Delia Luna.

TM3 22.00 **LOS DUELISTAS** (GB 96 min 1977) Dir: Ridley Scott. Int: Keith Carradine, Harvey Keitel. Dos oficiales de los Húsares se retan de forma cotidiana a duelo. Después de dieciséis años de enfrentamiento permanente se descubre un dato insólito.

TV2 22.00 **META FINAL** (USA 98 min 1989) Dir: John Nicolella. Int: James Brolin, Josh Brolin.

TM3 24.00 **JUVENTUD PERVERTIDA** (USA 89 min 1970) Dir: David Green. Int: Eli Wallach, Julie Harris.

TV1 00.05 **EL DIA DE LOS MUERTOS** (USA 97 min 1985) Dir: George A. Romero. Int: Joseph Pilato, Jarlath Conroy.

TV2 00.45 **LAS PELIRROJAS DE SEATTLE** (USA 88 min 1953) Dir: Lewis R. Foster. Int: Rhonda Fleming, Gene Barry.

A3 02.30 **LA DESNUDA CHICA DE RELAX** (España 89 min 1981) Dir: Ignacio F. Iquino. Int: Diana Conca, Carla Rey.

T5 01.10 **LA SEÑORA DE LA NOCHE** (Italia 93 min 1985) Dir: Piero Schivazappa. Int: Serena Grandi, Fabio Sartor.

**SABADO 13**

TV2 10.10 **DOS TOREROS DE AUPA** (España-Italia 107 min 1965) Dir: Giorgio Simonelli. Int: Franco Franchi, Ciccio Ingrassia.

TM3 13.10 **LUCKY LUKE EN DAISY TOWN** (Bélgica-Francia 73 min 1971) Dir: Morris-Gosniny. Dibujos Animados.

T5 15.30 **OJO POR OJO** (Italia 93 min 1968) Dir: Tonino Cervi. Int: Bud Spencer, Montgomery Cameron.

A3 15.45 **LA SELVA BLANCA** (España-Italia-Francia-Alemania 107 min 1972) Dir: Ken Annakin. Int: Charlton Heston, Michele Mercier.

A3 17.20 **LA CARA DEL MIEDO** (USA 72 min 1971) Dir: George McCowan. Int: Ricardo Montalban, Elizabeth Ashley.

TM3 17.30 **LAS ESTRAFALARIAS AVENTURAS DE ROBIN HOOD** (USA 96 min) Dir: Ray Austin. Int: George Segal, Morgan Fairchild.

TV2 20.15 **MARIONA REBULL** (España 112 min 1947) Dir: J.L. Sáenz de Heredia. Int: José María Seoane, Blanca de Silo.

A3 22.00 **HIELO VERDE** (GB 96 min 1981) Dir: Ernest Day. Int: Ryan O'Neall, Anne Archer. Un comando de especialistas planean el ingenioso robo de un importante alijo de esmeraldas gigantes.

TV1 22.35 **PLENTY** (GB 120 min 1985) Dir: Fred Shepisi. Int: Meryl Streep, Charles Dance, Susan Brock, una inglesa de distinguida familia que luchó en la Resistencia francesa, convertirá su vida en una azarosa aventura. Irá de un hombre a otro y nunca encontrará la estabilidad.

A3 23.30 **ROBERTO Y ROBERTO** (Francia 105 min 1978) Dir: Claude Lelouch. Int: Charles Denner, Jacques Villeret.

TV1 00.45 **EROTICOS JUEGOS DE LA BURGUESIA** (España-Francia 90 min 1977) Dir: Michael Vianey. Int: Nadiuska, Jean Pierre Marielle.

TV2 00.55 **NOCTURNO: VIAJE DE INVIERNO** (Austria-Alemania 131 min 1988) Dir: Fritz Lehner. Int: Udo Samel, Michaela Widhalm.

**DOMINGO 14**

TV2 10.00 **PIMPINELA SMITH** (GB 116 min 1941) Dir: Leslie Howard. Int: Leslie Howard, Mary Morris.

T5 12.00 **EL TESORO DE LA DIOSA DELA LUNA** (USA 87 min 1987) Dir: Joseph Louis Agraz. Int: Asher Brauner, Don Calla. Una cantante y su manager ven transformarse sus vidas cuando son forzados a huir constantemente, debido a que tienen en su poder un trozo del diamante llamado "La Diosa de la Luna".

A3 13.15 **14 DE JULIO** (Francia 97 min 1932) Dir: René Clair. Int: Anabella, George Rigaud.

T5 15.30 **UNO ROJO, DIVISION DE CHOQUE** (USA 105 min 1980) Dir: Sam Fuller. Int: Lee Marvin, Mark Hamill. La historia de una pequeña compañía formada por un veterano sargento y cuatro soldados durante los años que duró la II Guerra Mundial. Desde sus acciones en el Norte de Africa hasta sus luchas en Checoslovaquia.

TM3 15.30 **CAMINO A BALI** (USA 91 min 1952) Dir: Hal Walker. Int: Bing Crosby, Bob Hope. Dos vividores, uno cantante y el otro cómico, se encuentran con diversos problemas en el paradisíaco Bali. Entre otros deben salvar a la bella Dorothy Lamour de un hombre muy peligroso.

TM3 18.00 **PERRY MASON, EL CASO DEL TELON FINAL** (USA 91 min 1988) Dir: Christian I. Nyby II. Int: Raymond Burr, Barbara Hale.

A3 18.18 **EL REPARTO** (USA 86 min 1968) Dir: Gordon Flemyng. Int: Gene Hackman, Jim Brown.

TV1 22.00 **FRIAMENTE, SIN MOTIVOS PERSONALES** (USA 93 min 1972) Dir: Michael Winner. Int: Charles Bronson, Jean Michel Vincent, Arthur Bisop, calculador, meticuloso e insensible asesino por encargo de una poderosa organización absoluta frialdad, como si de una máquina se tratara.

A3 23.05 **MORDISCO MORTAL** (Canada 97 min 1982) Dir: William Fruet. Int: Peter Fonda, Oliver Reed.

TV2 24.00 **PASION BAJO LA NIEBLA** (USA 89 min 1952) Dir: King Vidor. Jennifer Jones, Charlton Heston.

TM3 00.20 **MUERTE DE UN CORRUPTO** (Francia 119 min 1977) Dir: Georges Lautner. Int: Alain Delon, Ornella Muti. Un triller que empieza bien, pero que no consigue mantener el tono en el que Alain Delon se ve envuelto en una trama de crímenes relacionados con el Mercado Común. Música del genial jazzman, Stan Getz.

**LUNES 15**

TV2 09.30 **LAS AVENTURAS DE ENRIQUE Y ANA** (España 92 min 1980) Dir: Ramón Fernández. Int: Enrique del Río, Ana Anguita.

T5 11.00 **BOEING, BOEING** (USA 102 min 1965) Dir: John Rich. Int: Jerry Lewis, Tony Curtis. Bernard es un reportero norteamericano que trabaja en París. Allí dispone de un magnífico apartamento que le permite disfrutar una agitada vida amorosa, pero también sufre desengaños, y después de una serie de disgustos decidirá embaucar a tres jóvenes azafatas haciéndoles creer, por separado, que cada una de ellas es la única mujer en la vida de Bernard.

T5 15.30 **CHACALES DEL MAR** (USA 90 min 1952) Dir: Jerry Hopper. Int: Yvonne de Carlo, John Ireland.

TM3 16.20 **ASESINATO EN COWETA COUNTRY** (USA 96 min 1982) Dir: Cary Nelson. Int: Andy Griffith, Johny Cash.

A3 16.30 **LEYENDA DEL LLANERO SOLITARIO** (USA 98 min 1981) Dir: William A. Fraker. Int: Kilton Spilsbury, Michael Horesc. Un joven huérfano es adoptado y criado por un grupo de indios que lo educan como si se tratara de uno de ellos.

TV2 16.45 **ROSA DE CIMARRON** (USA 76 min 1952) Dir: Harry Keller. Int: Mala Powers, Jack Buetel.

T5 22.05 **DRIVER** (USA 87 min 1977) Dir: Walter Hill. Int: Ryan O'Neall, Bruce Dern. Historia de la arriesgada lucha de un detective por cazar a su eterno y malvado enemigo, apodado "El Cowboy" un conductor que se ha escapado de las manos de la justicia y que es enormemente peligroso.

TV2 22.30 **MAR DE HIERBA** (USA 116 min 1947) Dir: Elia Kazan. Int: Katharine Hepburn, Spencer Tracy. En 1880, Jim Brewton, el magnate ganadero de Saltfort (Colorado) que detenta casi un millón de acres cedidos temporalmente por el Estado - el mítico "Mar de Hierba" habitado antaño sólo por el indio, el búfalo y el antílope, se casa con Lolite Cameron, de la más alta sociedad de St. Louis.

A3 22.30 **SHAFT, ATROPELLO Y FUGA** (USA 1973) Dir: Harry Harris. Int: Richard Roundtree, Ed Barth.

TM3 **FIN DE SEMANA AL DESNUDO** (España 86 min 1974) Dir: Mariano Ozores. Int: Lina Morgan, Alfredo Landa.

A3 00.45 **LOS 39 ESCALONES** (GB 87 min 1935) Dir: Alfred Hitchcock. Int: Robert Donat, Mdeleine Carroll.

TV2 01.00 **DESPIADADO** (USA 104 min) Dir: Edgar G. Ulmer. Int: Zachary Scott, Louis Hayward.

**MARTES 16**

TV2 09.30 **EL ULTIMO BALUARTE** (USA 82 min 1952) Dir: Roy Rowland. Int: Ray Milland, Forrest Tucker.

T5 11.02 **EL CODIGO DE LOS INMORALES** (GB 103 min 1968) Dir: Basil Dearden. Int: Richard Attenborough, David Hemmings.

T5 15.30 **CAZADOR A SUELDO** (USA 99 min 1980) Dir: Buzz Hulik. Int: Steve McQueen, Eli Wallach. La historia de un cazador profesional que se dedica a capturar delincuentes que se han fugado estando en libertad bajo fianza y entregarlos de nuevo a la ley.

TM3 16.20 **ALMA DE DIOS** (España 67 min 1941) Dir: Ignacio F. Iquino. Int: Amparo Rivelles, Guadalupe Muñoz Sampedro.

A3 16.30 **LEY DE CHICAGO: BLUES SUBTERRANEO** (USA 70 min 1981) Dir: Bruce Kessler. Int: Maud Adams, Vincent Baggett.

TV2 17.15 **CABO DE HORNOS** (España-México 82 min 1952) Dir: Ray Milland, Forrest Tucker. El capitán Shafter, de la caballería americana, es expulsado del ejército por golpear a un oficial. No obstante, su vocación y el deseo de servir a su país le hacen volver a ingresar como soldado raso en otro destacamento.

T5 22.05 **LA DOCTORA DE LOS MARINEROS** (Italia 87 min 1981) Dir: Michele Massimo. Int: Alvaro Vitali, Paola Senatore.

TV1 22.30 **DOS PASIONES Y UN AMOR** (USA 116 min 1956) Dir: Anthony Mann. Int: Mario Lanza, Joan Fontaine.

TV2 00.45 **DONDE LA CIUDAD TERMINA** (USA 82 min 1957) Dir: Martin Ritt. Int: Sidney Poitier, John Cassavettes, Axel Norman - un desertor del ejército - y Tommy Tyler, un hombre de color, trabajan como estivadores en los muelles de Nueva York, Desde su primer encuentro nace entre ellos una gran amistad.

**LA PELICULA de la semana LAS SANDALIAS DEL PESCADOR**

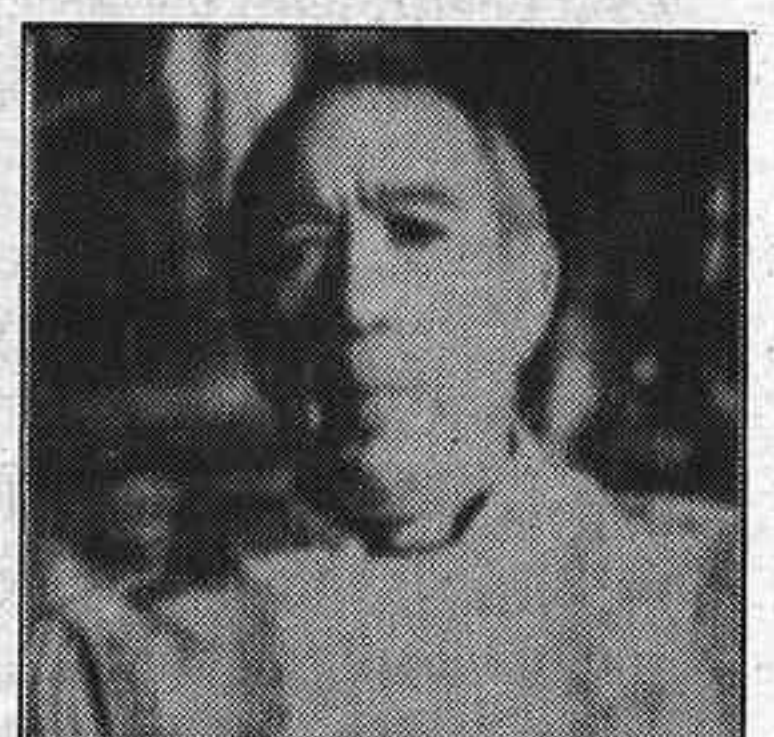

(USA 152 min 1968)  
Dir: Michael Anderson. Int: Anthony Quinn, Sir Lawrence Oliver.

Después de pasar veinte años en prisión por sus ideas políticas, un obispo ruso es elegido Papa. Es el hombre adecuado para evitar la tercera guerra mundial que va a iniciar China y la URSS.

**SABADO 19.15 TELEMADRID**



**Ultima hora deportiva**

**BALONCESTO**

**El C.B. Guadalajara renovó su acuerdo con el Real Madrid**

\* *El convenio supone la aportación del entrenador, "Chuchi" Carreras y cinco juniors del equipo blanco.*

Se ha concretado, un año más, el buen entendimiento Real Madrid-Guadalajara. El equipo morado servirá para cultivo de la cantera blanca, confiada a los técnicos Angel Jareño y Antonio Vicent.

La "bendición" del proyecto tiene como principal protagonista a George Karl, responsable del primer equipo, a quien la idea de este acuerdo le ha parecido sumamente acertada.

Fruto del acuerdo, Jesús "Chuchi" Carreras, que fue entrenador del CAI de Zaragoza, cuando el equipo maño conquistó su última Copa del Rey, será el director del equipo. Con él

vienen los juniors Ignacio Castellanos, Jerónimo Bucero, José Lara y Martín Ferrer y el juvenil Ricardo Peral, uno de los jóvenes con mayor proyección en España. Los honorarios del entrenador y este grupo serán sufragados por el Real Madrid.

Por su parte, el C.B. Guadala-



**Sánchez Burgues, despreciando otras ofertas, sigue en Guadalajara.**

jara ha renovado a Oscar Roche, José Luis Sanchez Burgués y Emilio López Goñía, y realizará las gestiones para contratar al extranjero, que podría ser David Cook, que tan buena campaña realizó el año pasado en Liria.

El décimo jugador, para completar la plantilla, podría ser un segundo base, recomendado por Chuchi Carreras, o Javier Ochoa, jugador morado en la temporada anterior.

**\* Guadalajara, que en verano tiene más población, con menos dotación en Guardia Civil y Policía Nacional.**

José María Bris y Rafael Her- nando, senadores populares, se han interesado, vía aquella

**Hoy miércoles, paros en el INEM**

Desde las 12 a las 15 horas de hoy miércoles, una treintena de trabajadores del INEM, FOGASA y Ministerio de Trabajo tienen prevista una huelga en reivindicación de un funcionariado digno y sin reivindicaciones, y para combatir la precariedad que sufren en su trabajo.

**\* Una señora de Uceda ha ganado cinco millones en el "Primijuego".**

El pasado viernes, en el concurso el "primijuego", que se emite por T.V.E-1, el teléfono dio opción a que Benicia Mínguez Jabardo, vecina de Uceda, pudiera participar en el referido concurso, que va en combinación con la Lotería Primitiva.

Nuestra paisana consiguió un premio de 5 millones de pesetas, más un número completo de Lotería Nacional, para un próximo sorteo.

El no conocer el número de reintegro, que fue el 7, la privó de llegar a un premio de 31 millones.

Benicia era la primera concursante que iniciaba la segunda etapa del concurso Primi-Juego y Panel Millonario.

Cámara, por la importante reducción que se registra en las dotaciones de Guardia Civil y Policía Nacional, en nuestra provincia, al ser trasladada, parte de estos efectivos, durante el tiempo de verano, a "zonas costeras, donde vienen a realizar servicios de vigilancia y escolta"

Nuestros parlamentarios hacen constar que en Guadalajara, que en verano pasa, de una población de 150.000 a una de 450.000, es cuando más se nece-

sitan estas fuerzas, resultando un contrasentido este traslado temporal y obligatorio de guardias civiles y policías.

N. de la R. Aunque nuestros parlamentarios no lo han dicho, no se les escapará que, en este país, lo de vestir a un santo, desnudando a otro, está a la orden del día. Los "santos" a vestir son los muchos políticos importantes que tienen la suerte de veranear refrescados por las olas.

**SUCESOS**

**Muerto por posible sobredosis**

A las 1,30 horas del pasado día 3, fue hallado sin vida el cuerpo de José Andrés Ratero, de 30 años, natural de Salamanca y vecino de Barcelona. Una sobredosis de heroína ha podido ser la causa del fallecimiento, estándose a la espera del resultado de la autopsia. La víctima fue encontrada en los servicios de la pensión "El Brillante", de Azuqueca de Henares. En el inodoro de dichos servicios fue hallada una jeringuilla.

**Incendio en "Los Cabezos"**

A las 19,00 horas del pasado día 2, se produjo un incendio en la finca "Los Cabezos", paraje "El Turco", término de Alcocer, propiedad de Ramón del Moral, habiéndose quemado dos hectáreas de cebada, valoradas en 100.000 ptas. Un rayo parece ser la causa que propició el comienzo del fuego, siendo extinguido éste por la lluvia.

**Dos heridos en accidente de circulación**

A las 17,00 horas, el pasado día 2, kilómetro 69,550 de la N-II, término de Torija, el turismo Rover 3, M-9030-LV, conducido por María Pilar Villajos Paez, 45 años, grave, y ocupado por Angel Ayllón Fuentes, 50 años, leve, se salió de la calzada por el margen izquierdo, adentrándose en el carril contrario (dirección La Junquera), colisionando de forma frontal contra un camión.

**FUTBOL**

**El Fontanar, sancionado**

Con cuatro partidos de clausura de su campo y 40000 pesetas de multa, ha sido sancionado el Fontanar C.F. por los hechos acaecidos durante el encuentro que le enfrentaba al C.D. Yunquera, perteneciente a la última jornada de Liga de 1ª Regional Ordinaria, en el cual fueron agredidos el árbitro, Eduardo Westmeyer y uno de sus linieres. Asimismo, otros dos jugadores no podrán alinearse durante 20 y 5 partidos, respectivamente.

**ACUVUE**  
Johnson & Johnson

La primera lente de contacto desechable en el mundo.

Mayor salud  
Más comodidad  
Mejor visión

CENTRAL OPTICA  
de GUADALAJARA

c/ Virgen de la Soledad, nº 16. Tel.: 23 11 72  
19003 GUADALAJARA

La nueva solución para su vista

**¿Te gustaría ser jugador profesional de baloncesto?**

El Instituto Español de la Familia convoca 300 BECAS para los Campus de Basket Profesional, que se celebrarán en La Coruña y Pontevedra del 1 al 15 de agosto y del 15 al 30 de agosto, para chicos y chicas de 10 a 18 años.

Si eres un buen jugador de baloncesto, solicita tu beca a:

Instituto Español de la Familia  
C. Sor Ángela de la Cruz, 24.  
28020 Madrid.  
Teléfonos:  
Charles C. Jordan (91) 571 87 58 (91) 571 87 18  
Jugador Infanta Paez-N.R.A. (91) 571 86 98 (91) 571 40 43  
y de Los Angeles Clippers A.R.A.

**HOTEL RESTAURANTE INFANTE**

CENTRO CIUDAD

**Con terraza interior de verano**

C/ San Juan de Dios, 14 (tras el Palacio del Infantado)  
Teléfono 22 35 55