

EL DECANO

de Guadalajara

Director: Salvador Toquero ♦ 18 de noviembre de 1992 ♦ III Epoca - Nº: 3.969 ♦ Redacción y Admón: Luis de Lucena 2,2º ☎: 21 15 67 Fax: 22 89 11 ♦ 75 Pts.

La autopista entre Guadalajara y Madrid se iniciará en 1.995

⇒ Así lo aseguró el Director General de Carreteras a los concejales socialistas

La nueva autopista entre Guadalajara y Madrid será una realidad a corto plazo, según han podido confirmar los concejales del Grupo Municipal Socialista, que a tal efecto mantuvieron días pasados una reunión con José Javier Dombriz, director general de Carreteras del Ministerio de Obras Públicas y Transportes (MOPT). Este alto responsable ministerial confirmó que la futura autopista se encuentra en fase de información. Está previsto que a finales de 1.993 se pase a la fase de proyecto, período que durará aproximadamente un año, como requisito necesario para iniciar los trabajos de construcción.

La iniciativa del grupo socialista ha estado motivada por las diversas informaciones, procedentes fundamentalmente de medios de comunicación madrileños, que últimamente han vuelto a hablar de la viabilidad del proyecto de autopista de peaje.

Los concejales fueron informados del trazado que plantea el MOPT, coincidente con el ya barajado hace tiempo. La autopista se haría paralela a la actual autovía, aunque con la novedad de que se uniría a la N-II a la altura de Taracena, quedando descartada por el momento cualquier prolongación hacia el norte, cruzando la provincia en dirección a Medinaceli.

La autopista tendrá dos carriles de 3,75 metros, una mediana de 15 metros, unos arcenes exteriores de 2,5 metros e interiores de uno, lo que daría una anchura total de unos 40 metros.

La iniciativa del grupo socialista ha estado motivada por las diversas informaciones, procedentes fundamentalmente de medios de comunicación madrileños, que últimamente han vuelto a hablar de la viabilidad del proyecto de autopista de peaje.

Una niña de siete meses, nueva víctima de la carretera de Fontanar, todavía en obras

La carretera GU-124, que va desde Guadalajara a Humanes, se cobró el pasado domingo una nueva vida. La niña de siete meses Irene Corral Campos falleció tras la colisión frontoangular del vehículo que conducía su padre - un Peugeot 205 - contra un Renault 19 que había invadido la calzada contraria. La muerte le sobrevino una vez ingresada en el Hospital General de Guadala-

jara.

El suceso se produjo en el kilómetro 6,225 de la citada vía en el término de Fontanar. En aquella zona desde la pasada primavera la empresa toledana ELSAN viene realizando, con especial lentitud, obras de reforzado del firme, ensanche de la calzada y supresión de algunas

(Pasa a última página)

Alarma en Chiloeches ante la aparición de varios casos de fiebres tifoideas

⇒ La causa pudiera ser el agua de consumo público

En el Hospital General del INSALUD se encontraban ingresadas, el pasado lunes, 17 personas residentes en la vecina localidad de Chiloeches, de las cuales 15 son niños cuyas edades oscilan entre los 10 y los 15 años.

De los 17 ingresados, a cinco se les ha diagnosticado salmonelosis thypis (fiebres tifoideas), existiendo la natural alarma en el pueblo, donde se procede a evacuar al Hospital a cualquier persona aquejada de estado febril, sin pararse a pensar si puede tener o no relación con las fiebres tifoideas.

EL DECANO ha tratado de situar la noticia en su justa dimensión y, en la mañana del lunes visitaba al delegado Provincial de la Consejería de Sanidad, Vicente Hita Sanchez,



En Chiloeches se esperan con ansiedad los resultados oficiales de los análisis que determinarán el origen de las fiebres

en la que se sigue, desde el primer momento y con toda atención, el proceso: "Se han tomado muestras del agua de consumo, principal objeto de sospecha, y se han enviado al centro de

Majadahonda, para su correspondiente análisis, estando a la espera del resultado, que pudiera producirse el martes o miércoles próximos".

(Pasa a última página)

DEPORTES

● En baloncesto, tropezón ante el Gran Canaria

● En balonmano, se ganó en Leganés y continúan líderes.

● Meritorio triunfo del Azuqueca ante el Manchego.

● El Deportivo, dos positivos en el difícil campo Manzanares.

● En regional: perdió el Sigüenza, ganó el Marchamalo y empataron Trillo y Yunquera.

● Comenzó el cir-

cuito provincial de cross.

● En fútbol-sala: "cara" para Polifibra y Asisa y "cruz" para Castrol, Molina y Deportes Olimpiada.

Págs. 24 a 36.

FIAT
Concesionario Oficial
autotres, s. a.
C/. Francisco Artillo, 16.
Tel: 21 29 00. GUADALAJARA

SU HIPER
GALEFRUT
C/. Capitán Arenas, 13 y 15
Teléfono 22 03 55
GUADALAJARA

ALGEINSA CONCESIONARIO OFICIAL
OFICINA:
C/. Francisco Artillo, 117
Teléfs.
(911) 23 19 11
21 30 81
19004
GUADALAJARA

CHRYSLER
Jeep.

VISION DE FUTURO
PARA GENTE DEL PRESENTE

CENTROPTICO
CAREN
Teléfono 22 84 38

Luces DE Bohemia

Cartografía de otoño para la tierra

Ecuador de noviembre, ecuador de otoño en alcarrias y valles, en páramos y sierras. Las tierras de Guadalajara, huidas a invernar en la ciudad las gentes de fin de semana y agosto, comienzan a filtrar con hielos y escarchas en soledad. Llega el tiempo de supuesto desamor entre el hombre y la tierra.

Los penúltimos corros de hongos que escaparon a la vista y bastón de los miles de ávidos buscadores que en las primeras semanas de otoño patearon - a veces como el mismísimo Atila - caminos y sendas, pronto verán como sus esposas se rinden ante heladas de aúpa que sólo el paso del tiempo, aliado con el sol y el agua, volverá a colonizar en rodales.

Si ecuador es parámetro de delimitación, de equilibrio y templanza entre extremos, en el otoño de Castilla suele ser sinónimo de antesala de invierno y, habitualmente, de estancia acomodada del invierno mismo. Definitivamente, por San Román, si antes no lo ha hecho, el invierno se da entre nosotros y abusa de que somos pocos y estamos dispersos.

A partir de ahora, los valles de las alcarrias se inundarán de hojas negroamarillentas de los álamos temblones que suelen acompañar los cauces de sus ríos; los páramos altos tiritarán de frío, desnudos, cuando soplen los gélidos vientos silbones; los picos serranos desafiarán a las nieves que pronto se posarán sobre las lajas de pizarra para jugar al blanco y el negro que corzos y garduñas, comadrejas y ratones romperán en pardo y gris pelón, dejando huella en su búsqueda de la vida allá donde el verde aún sea posible, buscando la referencia del sur y descendiendo a los valles donde, algún día, la luz y el sol traerán de nuevo la primavera.

Las tierras de Guadalajara, sorprendentemente variadas para quienes, con pobreza de espíritu, hacen de la parte un todo y se conforman con sustantivar lo que merece adjetivos, han pasado el ecuador de sus otoños particulares y caminan hacia el invierno a distintas velocidades: la primavera llegará antes del sur, pero el otoño se adelantó en el norte. Así quiero pensar en Guadalajara, en norte y sur, porque en este y oeste sería demasiado fácil, bastaría con mirar al mapa que Javier de Burgos nos cerró sin pensar en que quien delimita no sólo deja dentro sino también fuera.

Pero eso es casi política y yo sólo quiero hablar de tierra. □

JESUS OREA.

EL MIRADOR

Uno de los fenómenos sociológicos más interesantes y a la vez menos analizado y ponderado, a mi modo de ver, que se ha producido en nuestra provincia en las últimas décadas ha sido la proliferación de asociaciones rurales de carácter cívico-cultural.

Este hecho, contemplado a la luz de los alarmantes datos demográficos que reflejan la tremenda y constante pérdida de población de muchos de nuestros pueblos, parecería un contrasentido; pero es, quizás, esa profunda crisis de la sociedad rural, esa pérdida de entidad e identidad de los núcleos rurales, la que abona, más que dificulta, el desarrollo del fenómeno asociativo.

Un pueblo, puede ser todavía, una referencia a una cultura propia, un pequeño universo donde poder expresarse, un ámbito en el que todos son alguien, un proyecto abierto de comunidad; por todo ello, o mejor, por temor a perderlo, nacen las asociaciones, y lo hacen, fundamentalmente, de la mano de personas que no residen en el pueblo, pero que tienen en él sus raíces, muchas de sus ilusiones, alguno de sus intereses y eso que asépticamente se denomina segunda vivienda y que, a buen seguro, fue la casa de los padres o de los abuelos.

La circunstancia de que el motor del asociacionismo rural sean personas fuertemente vin-

Urbanizaciones o comunidades

culadas al pueblo pero que no viven habitualmente en él, ha traído, en algunos casos, disensiones entre "los del pueblo de todos los días" y "los del pueblo de algunos días", situaciones de fricción que también se han podido producir, en determinados momentos, entre el Ayuntamiento como poder oficial y la asociación como poder fáctico. La casuística es muy amplia, pero téngase en cuenta, como dato generalizador, que estamos hablando de municipios con una escasísima población real y de asociaciones con un amplio marco de actuación y un número de socios muy superior al de habitantes del municipio.

La situación anteriormente apuntada ha llevado, en algunos casos, a que miembros de la asociación se hayan presentado a las elecciones municipales, en ocasiones con la sana idea de aunar esfuerzos en beneficio del pueblo y buscar la armonía entre asociación y Ayuntamiento y, en otras, con la intención de sustituir al Alcalde si la relación con él no era buena. Este planteamiento ha sido indirectamente potenciado por las opciones políticas mayoritarias, que buscan, entre los miembros con más carisma de la asociación "cantera" para encabezar o formar parte de sus listas electorales.

Lo que sucintamente se ha apuntado hasta aquí creo que es materia suficiente para la refle-

xión y el estudio, por parte de todos, asociaciones incluidas, de un fenómeno que, insisto, estimo que no se le ha prestado la atención que merece.

Es patente que uno de los problemas más graves con que se enfrenta nuestra provincia es la desertización de una amplia parte de su territorio. Tentando los espacios, la historia, la cultura que fue y los recursos, pero va faltando el hombre incardinado en ese ámbito para darle un sentido. Las asociaciones pueden ser un elemento fundamental en este afán si se dejan personalismos a un lado y se adoptan actitudes constructivas. No se trata ya tanto, ojalá con otras formas volviera a ser así, de vivir en el pueblo, sino de mantener las condiciones y el espíritu para que exista una comunidad en armonía, un ámbito de expresión y comunicación con una identidad asumida y con proyección hacia el futuro.

Se trata, en suma, de que en un futuro hablemos de urbanizaciones que se asienten sobre "la ruina desmemoriada" de lo que fue un pueblo, o de comunidades vivas que tienen en ese pueblo su razón de ser y existir. Nos jugamos mucho en ello. □

F. JAVIER
BOROBIA VEGAS.

LA PROXIMA SEMANA ESCRIBE
FERNANDO GONZALEZ
GALVEZ

Cultura

Capella Bydgosciensis y un niño

Viernes 13 de Noviembre
8 tarde.
Teatro Coliseo Luengo.

Patrocinado por la Consejería de Educación y Cultura (con subida de 200 pesetas incluida) actuó el pasado viernes la Capella Bydgosciensis. La Capella, una magnífica orquesta de Cámara que por fortuna podemos escuchar con cierta asiduidad, nos presentaba un programa con dos obras únicamente: el Quijote de Telemann, y las archiconocidas cuatro estaciones de Vivaldi, quedándose un tanto coja la primera parte por la escasa duración del Quijote.

Bajo la dirección de Germán Torrellas, la orquesta muestra una sonoridad extraordinaria, con un excelente tratamiento de las dinámicas que unido a la depurada técnica de los instrumentistas consigue que la orquesta suene así de bien.

Nota: Nos parece loable que los padres introduzcan a sus hijos a la música clásica desde la más tierna infancia, pero esto no tiene que ir nunca en detrimento del espectador que habiendo pagado sus 500 pesetas no tiene por que escuchar nada ni a nadie que no sea la música que fluye del escenario.

JOSE ANTONIO BARRA

BURBUJAS

Sin vergüenza

Burbuja con ruedas cuadradas para la empresa de transportes de viajeros ARATESA (financiada por ENATCAR), que cubre la línea regular entre Madrid y Zaragoza y viceversa, con parada en Guadalajara, por su incompetencia y falta de seriedad reiterada y demostrada Domingo tras Domingo, con los viajeros que a las ocho de la tarde, y con destino a Zaragoza, dejan en el más mísero abandono con la repetida frase de "va lleno", viéndose en la obligación de quedarse sin subir a bordo por falta de plaza y con unos billetes expedidos hasta con una semana de antelación.

¿Estafa?, puede ser, pues si una persona adquiere y paga un billete con un número que indica qué plaza le corresponde para tal hora en tal autobús con tal destino, ¿por qué viene su asiento ocupado desde

Madrid?

¿Falta de medios? También puede ser, pues según se ha podido saber, en esta empresa aún no se sabe que existan ordenadores que sirvan para informatizar todo el proceso de venta de billetes.

¿Incompetencia? Seguro. Y si no, que pregunten a los viajeros del pasado domingo, que tuvieron que llamar por teléfono a dicha empresa para comunicarle que eran 14 personas las que se habían quedado tiradas y que hicieran el favor de que parase en Guadalajara el autobús de las diez de la noche, que no tiene parada técnica a esa hora en esta localidad.

¿Injusto? También. Pues solamente destina esta empresa cuatro plazas por autobús, tres al día, de los dieciséis que pasan por aquí, para los viajeros de Guadalajara.

El cobrador del frac

Le hemos visto en nuestra ciudad en la mañana del pasado viernes. Este curioso personaje -vestido de rigurosa etiqueta y con chistera portando un maletín negro en el que podía leerse con toda claridad: "el cobrador del frac", paseaba, circunspecto y solemne, por nuestra calle Mayor. Como quiera que su trabajo consiste en poner en evidencia a los deudores morosos, siguiéndoles en silencio a todas partes, fácil es presumir que por estos pagos también "cuecen habas" y que alguna economía negociada o personal está dando resultado, y que lo que resulta difícil, laborioso, largo y costoso en el Juzgado, el señor del frac lo resuelve en algunos días de persecución y de poner en evidencia al descuidado.

EL
A
tido
a un
gún
rada
solo
Los
muc
tido
la c
rará
dero
El
mor
PSC
brad
ra av
tos n
día
que
bres
tos c
Justi
prod
rioro
do e
los n
inde
dos
en el
ultra
man
cont
casa
sora
adici

LA NORIA

La semana

La Autopista del Henares

¿Precampaña o campaña electoral?

Asistimos en la hora presente, a juzgar por la actividad desplegada por el partido gobernante, según unos, a un tiempo preelectoral, según otros, a un tiempo declaradamente electoral al que solo falta ponerle la fecha. Los más suspicaces, por muchos que sean los desmentidos oficiales, aseguran que la convocatoria no se demorará más allá de marzo venidero.

El pulso que se riñe en el momento actual pasa, para el PSOE, por salir lo mejor librado posible de la verdadera avalancha de acontecimientos negativos que caen cada día sobre su cabeza, de los que la corrupción de prohombres y estructuras y los intentos de entorpecimiento de la Justicia son los que están produciendo el mayor deterioro. Al otro lado, aventando esta verdadera polvareda, los medios de comunicación independientes y los partidos de la oposición. A éste, en el parapeto de la defensa a ultranza, el "aparato" que maneja Alfonso Guerra, contestado hasta en su propia casa, y los periódicos, emisoras de radio y televisión adictas o pesebreras.

Respecto a la corrupción, la diaria aparición de escándalos y la sema-

nal puesta a la venta de un nuevo libro, están poniendo aquélla en una dolorosa actualidad que socava prestigios, mina proclamadas honradeces y derriba ejecutorias personales. El PSOE, con la brújula perdida, caídos los papales de la habilidad para el encaje, recurre ya hasta el disparate de no ocultar su propósito de obstaculizar como sea la acción de la Justicia, encarnada en el inasequible juez Barbero, sin el menor recato para el consiguiente desprestigio de Ramón Rubial, firmante de una carta impresentable, dirigida al Presidente de las Cortes, que no logró pasar siquiera el fielato aprobatorio de la Comisión de Portavoces.

Por lo que respecta al pretendido entorpecimiento de la acción de la Justicia, ahí está la que debería ser profesional e independiente actuación del Fiscal General del Estado, tratando de "marear la perdiz" a la que apunta el ariscado juez, a base de excitaciones a fiscales a su mando, manejos que han merecido la repulsa generalizada del estamento judicial, dispuesto, en defensa de la democracia y del mismo Estado de Derecho, a llegar en el respaldo a Barbero hasta donde sea necesario.

Finalmente, y por si las desdichas descalificadoras no

fueran suficientes, sale el bueno de Solchaga invitando a todos los partidos a suscribir un pacto contra la corrupción, en el que, más que levantar las "alfombras" y "barrer" cuanto de "suciedad" se oculta en ellas, parece buscar complicidad para la confusión o la cortina de humo. Naturalmente, los invitados le han dado calabazas, porque no es hora de hacer pactos sino de poner la suciedad sobre el tapete, para, después de analizada, adjudicarla a quien le corresponda y poner al basurero de patitas en la calle o entre rejas, según cuadre y corresponda.

De cómo evolucione esta verdadera y compleja tempestad van a depender los resultados de los diversos sondeos, y de éstos, el adelanto o no de la convocatoria de elecciones. Para contrarrestar el pernicioso deterioro producido, el PSOE va a jugar fuerte, en la que es auténtica campaña electoral, con el balance de sus diez años de gestión, en un desesperado "boca a boca", y con una captación de votos indecisos o rebeldes, aunque se roce la agresión del derecho al secreto del voto. El qué efecto puede producir es otra "harina". □

SALVADOR
TOQUERO

Si se cumplen las previsiones transmitidas al grupo municipal socialista por el director general de Carreteras, José Javier Dombriz, para el año 1.995 podrían comenzar las obras de la autopista de peaje Madrid-Guadalajara, que sería el primer tramo en ejecutarse del viejo proyecto para unir Madrid y Zaragoza por autopista, pero que deberá esperar a tiempos económicamente más propicios.

Recuerdo ahora una reunión que el entonces director general de Carreteras del Estado mantuvo con alcaldes de la Provincia allá por septiembre de 1.990 y en donde se presentaba no sólo el tramo Madrid-Guadalajara sino la segunda fase que iría desde nuestra capital hasta Medinaceli, e incluso la tercera que terminaba en una conexión con las autopistas de Bilbao-Zaragoza y Pamplona-Tudela. Han pasado apenas dos años, y por lo que se ve los presupuestos del Estado no han dado para tanto, o han tenido que dirigirse hacia otras zonas más emblemáticas relacionadas con el 92. Así, las previsiones del MOPU de sacar todas las obras a concurso público en los primeros meses de 1.991 cayeron en saco roto, y ahora se manejan otras más moderadas, como son que para el año 1.993 se pase a la fase de proyecto, periodo que durará más de un año, para acometer luego la fase de ejecución del tramo Madrid-Guadalajara.

Al igual que escribí hace dos años, hay nuevamente que repetir que cualquier autopista que nos acerque a Madrid, aunque sea pagando, sólo puede ser buena para el desarrollo provincial porque eleva la condición estratégica del corredor del Henares en el mercado del suelo industrial, donde las comunicaciones suponen un importante valor añadido. La cercanía de Guadalajara a Madrid vale más que todos los planes de industrialización inventados o por inventar, como demuestra que la matrícula de nuevas industrias creadas en los últimos años, ha elegido exclusivamente esa zona del corredor despreciando otras donde incluso se había desarrollado suelo industrial, bastante caro por cierto, por parte de empresas del Estado (caso Molina). Esta es la cara y cruz de esta provincia: que aún cuando haya motivos para celebrar, nunca se puede olvidar que de los éxitos sólo participa una parte de ella, mientras que la Guadalajara rural queda al margen de todos los planes, como no sean las campañas de turismo social.

Esta ubicación estratégica del corredor produce también una segunda paradoja, como es que el suelo de mayor demanda para uso industrial, suele ser también el de mayor posibilidades agrícolas. Con todo el terreno áspero y pedregoso que tenemos en la Provincia, la autopista, como antes la industria, surcará el valle del Henares, en donde se agrupa la única zona regable de Guadalajara.

Las expropiaciones que habrán de acometerse en su día, podrían ser una buena excusa para que más de un agricultor piense en la jubilación anticipada, tal y como están los rendimientos del campo y las demandas para el cese de la actividad. □

SANTIAGO BARRA



CARTAS

Yo soy donante de sangre, y tu ¿por qué no?

Aquellas personas que son sordos al grito de la sangre, lo son, generalmente, por ignorancia, por despreocupación, por "pasar" de todo.

Aquellos que se hacen los sordos, son los miedosos, los que necesitan pensar las cosas una y mil veces, los égoltras, los de: primero yo y después yo y siempre yo, los que sienten única y exclusivamente su dolor, los que son incapaces de hacer algo por un semejante, en definitiva los insolidarios.

Estos últimos para justificar su postura, tratan incluso de desprestigiar esta maravillosa obra, dificultarla sembrando malintencionadamente críticas injustas sin base, pero que toman cierto arraigo en personas, incluso de buena voluntad pero carentes de imaginación suficiente para rebatir al "listo" de turno sus insidiosas expresiones.

Son estos los que en estos momentos delicados para ellos o para algún familiar se atreven a exigir al Hospital donde están ingresados, la existencia de la sangre necesaria para serles transfundida como si de aspirinas o cualquier otro medicamento elaborado se tratara, sin querer darse cuenta que la única fábrica de la sangre está en nuestro mismo cuerpo; pero eso sí, exigiendo que otros den su sangre para que a ellos no les falte. A éstos había que decirles: "manos que no dais, que esperáis".

No obstante, jamás oírán por nuestra parte tal expresión, porque los donantes de sangre lo somos sin esperar recibir nada a cambio, lo somos sin querer saber a quién será transfundida nuestra sangre, lo somos sin querer saber nada de

ideologías políticas ni credos religiosos, lo somos sin querer saber nada si el receptor es del color blanco, amarillo o negro, lo somos en definitiva, porque hemos adquirido la suficiente conciencia social en torno al problema de la sangre. Hay que destacar el alto rango que la Legislación Laboral Vigente concede a la donación de sangre considerándola "un deber social de carácter público".

Ante estas consideraciones alguien se pregunta: ¿Quién puede dar sangre?

Cualquier persona sana entre los 18 y 65 años.

¿Qué se puede hacer para convertirse en donante de sangre en nuestra Provincia?

Basta con acudir a la Secretaría de la Hermandad de Donantes de Sangre, ubicada en la segunda planta del Hospital General del INSA-LUD cualquier día del año de 8 de la mañana a 10 de la noche. Allí encontrará el personal especializado necesario que le atenderá si desea realizar una donación.

Entre un hecho y otro, entre el poder ser y el hacerse donante, únicamente media la voluntad de ser útil a nuestra sociedad. Ahora bien, este acto voluntario que es la donación de sangre no es un regalo que magnánimamente hacemos y por el que los demás nos tienen que estar eternamente agradecidos. Ni mucho menos. Esta voluntariedad de donar sangre surge de un deber, de una obligación moral que tenemos de contribuir activamente al desarrollo armónico de la sociedad en que vivimos. ¿Qué nos parecería sin los quirófanos empezaran a cerrarse, si los accidentes laborales o de circulación empezaran a morir desangrados, si la mortalidad tras el parto empezara a elevarse de nuevo por la falta de sangre?. Creemos que nuestra sociedad seguirá viviendo tan despreocupadamente de espaldas a este problema si al salir al trabajo o tener un hijo pudiera convertirse en algo mortal. Y sin

embargo hoy nuestra comunidad puede vivir tranquila gracias a unos donantes, pocos todavía, de cuyo enorme esfuerzo se están beneficiando los demás que son muchos, la mayoría □

MANUEL CORTES DE MINGO

Réplica a una carta

Sr. Director:-La carta publicada en su periódico del 11 de noviembre en esta misma sección bajo el título "Contra el turismo social", muestra un desconocimiento de lo que es el Programa y pone de manifiesto una visión tan mezquina y humillante de nuestra Tercera Edad, que sintiendo tener que ser yo el que conteste, no puedo eludir el hacerlo. A estos viajes sólo pueden acceder los ciudadanos de Castilla-La Mancha mayores de 65 años o que disfruten de algún tipo de pensión aunque no alcancen esta edad. El programa está dentro de la Oferta de la Junta de Comunidades de Castilla-La Mancha y no del Ministerio de Asuntos Sociales. El único costo que sufragan los beneficiarios es el de transporte, contando para este concepto con una ayuda de 40.000 pesetas. Evidentemente las personas pueden gastarse lo que quieran y donde quieran. Los viajes cuentan con animadores y programa de actividades totalmente gratuito. Evidentemente no creemos que con los viajes de Turismo Social se arreglen todos los problemas de ocio de la tercera edad, siendo su objetivo posibilitar el enriquecimiento de su tiempo libre. El afirmar que "¿Cómo dicen que los partidos políticos se nutren económicamente de estos viajes! constituye una mentira, una falacia y no dice nada a favor de quien propaga estos infundios. □

LUCIO CABRERIZO GARCIA. Delegado Provincial de Bienestar Social.

Para la **ORGANIZACIÓN DE PROFESIONALES Y AUTÓNOMOS**, una especie de patronato que ha nacido con la intención de aglutinar a todos aquellos (muchos millones) que no son ni patronos ni obreros; pero que son las dos cosas. O sea, que quiere defender a aquellos que están mal vistos por los sindicatos porque son dueños, digamos, de su herramienta de trabajo y no están considerados por las patronales al mancharse, pudiéramos decir, las manos trabajando.

Dicen que la OPA (no confundir con los órdenes entre empresas) nace libre e independiente, sin adscripción política alguna... ya se verá. Lo que sí es seguro es el motivo de su nacimiento: La presión fiscal. Por temas laborales de jornadas de trabajo, turnos vacacionales o tamaño del casco protector iba a ser difícil haber puesto de acuerdo a tantos hijos de madres distintas; pero cuando se "toca" el bolsillo y además de forma reiterada, entonces la unión ante la adversidad hace milagros.

Pues nada, enhorabuena a la Organización de Profesionales y Autónomos y "adelante con los faroles". Eso sí, supongo que a sus dirigentes les tendrán que dar alguna clase acelerada de cómo hacer manifestaciones o huelgas para apoyar sus reivindicaciones. Lo digo más que nada para que no se comporten como lo hizo su actual presidente, Manuel Ruza, allá por el 28 de mayo (ver EL DECANO, 3-6-92).

La Peña Taurina Manuel Vidrié ha concedido su Espontáneo de Plata a **JOSÉ SAN ANDRÉS DÍEZ**, el joven que recibiera un disparo cuando intentó impedir un atraco en la Oficina Central de Ibercaja. Desde estas páginas (EL DECANO, 10-6-92) ya contribuimos un poco a alabar el comportamiento de José San Andrés. Nos alegramos mucho de que no fuéramos sólo nosotros sino que también otros coincidan con lo que nos parecía un comportamiento loable digno de Jalea Real. □

Para **ELSAN**, empresa que realiza las obras de remodelación en la carretera de Guadalajara a Humanes por haber hecho una pausa en sus trabajos y dejar la citada carretera a medias con el consiguiente peligro que eso está suponiendo para los usuarios. El último accidente mortal el sábado, al menos en el momento de escribir estas líneas. Ya el pasado 16 de octubre y desde esta misma sección hacíamos una llamada al entonces delegado de Política Territorial, Francisco Javier Méndez Borra; pero pasan los años, aumentan los lutos y todo sigue igual. Bueno, peor; porque ahora todo está a medias y los riesgos han crecido.

Probablemente en **ELSAN** sólo trabajen cuando reciban sus correspondientes retribuciones económicas y es probable, también, que la burocracia presupuestaria haga que todos esos procesos se retrasen. ¿Qué culpa tenemos los usuarios de ello? Nosotros pagamos los impuestos y si no lo hacemos o lo hacemos mal o tarde recibimos la correspondiente sanción. Nosotros no queremos saber nada de asuntos burocráticos sólo queremos que nos arreglen algo necesario al igual que queremos que mientras dicho arreglo llega, las obras, bordillos, cambios en el asfalto, curvas, desvíos, stops, etc, etc, estén debidamente señalizados.

Puede que haya otras carreteras en la provincia que están en peores condiciones, aunque dudo mucho que tengan tanto tráfico como a la que me estoy refiriendo; pero yo hablo de ésta porque la conozco y en sus baches y curvas he perdido algún que otro amigo. No lo digo por exagerar... a los muertos me remito. Lo peor de todo es que nadie me hará caso y los accidentes seguirán sucediendo sin encontrar responsabilidad directa entre aquellos que hacen lo mínimo imprescindible para cubrir el expediente. Tanta culpa tienen ellos como quien se lo permite; aunque, claro, se está mejor en un despacho calentito que vigilando lo que hay que vigilar. □

FELIX GARCIA PEREZ.



A todos los que me habéis querido, os pido oraciones, que son la mejor prueba de afecto.

EL SEÑOR

D. SIMON-AGUSTIN DEL MORAL GARCIA

Que falleció en Humanes (Guadalajara)
el día 12 de noviembre de 1992, a los 79 años de edad
Habiendo recibido los Santos Sacramentos
D.E.P.

Su esposa: JULIA SERRANO GARCIA; hijos: PEDRO y JULIA; nietos, hermanos, hermanos políticos, sobrinos y demás familia.

RUEGAN UNA ORACION POR SU ALMA

La Misa de Novenario que se celebrará el próximo día 20 a las 19.00 horas en la Iglesia Parroquial de Humanes, será aplicada por el eterno descanso de su Alma.

HUMANES

JALEA REAL

trito
él Fe
R
es N
pr
ré
sa
pi
sa
ci
to

m
pe
ta
ra

vi
el
ca
te
co
ba
no
go
an
qu
...

Piensen por mí, luego existen

Cuando el Tratado de Maastrich estaba en pleno apogeo y todo el mundo se hacía lenguas de él sin saber de qué iba la cosa, Fernando Lázaro Carreter, (de la Real Academia de la Lengua) escribía en el semanario Blanco y Negro: "Lo cierto es que de tan preocupado que estoy con el referéndum francés..." "estoy nervioso por conocer de una vez qué pienso sobre Maastrich, y no lo sabré hasta que esta noche anuncien la decisión que me están tomando los vecinos del norte".

La frase "me están tomando" me hizo sonreír y pensar; ¿o fue pensar y sonreír...?, dejémoslo en tablas, el orden de factores no altera ni la sonrisa ni el pensamiento.

A través de prensa, radio y televisión he seguido paso a paso las elecciones presidenciales americanas, y las he seguido porque tenía una enorme curiosidad por conocer qué decisiones "me estaban tomando", no los vecinos del norte de Europa, sino los vecinos a golpe de reactor, del Continente americano. A fuerza de escuchar que nuestra paupérrima economía

puede ser aún más paupérrima si Clinton se lleva el gato al agua de la Casa Blanca, muy suyo él, como debe ser, y de su familia, incluida su esposa Abigail (perdón, ha sido un lapsus) he querido decir de su esposa Hillary -quien ha perdonado a su infiel Willy sus escarceos amorosos- una estaba en ascuas. ¿Por qué de pronto ha surgido el nombre de Abigail...?, quizás sea porque las elecciones americanas recuerdan esos culebrones en donde en cada capítulo puede aparecer un nuevo hijo de Julio Iglesias. Sea como fuere la cuestión es que a las 4:30 de la madrugada (hora española) he podido constatar a través de la pequeña pantalla que los americanos del norte "nos han decidido" con su voto la economía Europea. "Eramos pocos los de Maastrich y parió la burra".

En ocasiones he encarado situaciones muy difíciles, tan difíciles que incluso podría llamarlas sin temor a exagerar dramáticas, y las he encarado con tal frialdad que incluso a mí me ha sorprendido: nunca he ocultado mi inseguridad, mi temor a la vida (no a la muerte),

mi cobardía, y mi permanente estado de ansiedad.

-¿Cómo es posible, Clara, que hayas tenido tanta seriedad para afrontar...?

Los puntos suspensivos son una concesión que el sentido del pudor me regala.

-No lo sé, Olga; esa pregunta me la he hecho miles de veces. No lo sé. Verás, ayer escuchaba atentamente la conversación que mantenía un psicólogo con una entrevistadora a través de la pequeña pantalla. Los estados de ansiedad, dijo más o menos, son su potente motor que hace actuar al individuo en defensa propia, lo que significa que ni siquiera mi yo consciente toma decisiones, es el estado de ansiedad el que decide por mí, el que hace que me crezca en los momentos difíciles, el que me saca del atolladero cuando sola no encuentro la salida. ¡vamos!, que eso de "Yo soy yo y mis circunstancias" "nanai" que diría un castizo. Yo soy yo y la circunstancias de los que deciden el Tratado de Maastrich, de los que no dejan que nuestros vinos crucen el charco, y de mi estado de ansiedad. ¿Lo entiendes ahora?

-Mas bien no.

-Te explico. Tu piensas que esto que estoy leyéndote lo he escrito yo ¿no?.

-Claro.

-No tan claro. ¿Quién te asegura que he sido yo y no mi angustia existencial?

-Cada vez lo lías más.

-Pero si no puede estar más transparente. A tí que eres de otra generación posiblemente no te han obligado a memorizar cosas como esta.

"Si me engaño, luego existo, porque el que no existe no puede engañarse.

Luego sí existo, porque me engaño.

¿Cómo me engaño creyendo que existo cuando precisamente existo por lo mismo que me engaño...?

-¿Y qué conclusión sacas de ese jergolífico?

-Mejor lo dejo, hoy no entiendes nada.

Queridos lectores que ustedes se engañen bien; de cualquier modo nunca sabrán si son ustedes los que se engañan, o es su estado de ansiedad el que se engaña por ustedes. THEO VILLVERDE

LA TABERNA

Malos humos

- ¡Ah, la dulce Francia!. La de la Revolución, la de la "liberté, fraternité, égalité", nos sale ahora con una ley antitabaco. ¿Dónde está el Mayo Francés?. ¿No se había gritado por las calles aquello de "prohibido prohibir"?.

- ¡Tonterías!. Aquellos que lo gritaron están ahora en el poder y se han dado cuenta de que quien manda, manda y la salud está por encima de todo. Hay que salvar a los que no fuman de los contaminados fumadores. ¿Qué es eso de llenar de humo los lugares públicos, los centros de diversión, las limpias e impolutas calles de las ciudades, tan silenciosas, tan propicias para el sano paseo, la charla amigable y la convivencia cotidiana?.

- ¿Pero tú de qué calles hablas?. ¿De las de tú pueblo?. ¿Por qué no será de las ciudades que yo conozco?.

- Es que tú viajas demasiado.

- ¡Anda que aquí en la Taberna!. El humo se corta. Hay que seguir el ejemplo de Francia.

- ¿Qué?.

- Que hay que prohibir fumar.

- ¿Qué quieres que dejemos el placer de nuestro puro después del café?. Ni lo sueñes. Primero la revolución. El ostracismo. La repanocha.

- Y la salud ¿qué?.

Cuando se ha perdido la fe en los dioses hay que inventar otros nuevos, u otros ídolos porque el ser humano parece que no puede vivir sin ellos. Se empieza repasando a los fumadores y se acaba matando a los extranjeros.

En La Taberna, hace ya días que se está esperando a que vengan a entregarnos el T.B.O. famoso con la información correspondiente, pero nadie aparece. Además lo esperamos con ansia porque les preferimos a ellos a que aparezcan cuatro encapuchados, arma en ristre, y se lían a tiros con nosotros, por contumaces, por fumadores, por diferentes o por morenos que casi todos lo somos.

- ¡Ah, La France!. ¡La douce France!.

- ¡Ah España!. ¡La hospitalaria España!. La España de la Emigración. Un fastidio. □

FERNANDO BORLAN

COBITRATTEL S.L.

TELEFONÍA

¿CUANTO DICE QUE HA PAGADO DE TELEFONO?

!! NO ESPERE MÁS !!



!! INSTALE UN LIMITADOR DE LLAMADAS !!

Ingeniero Mariño, 22 • Tel.: 21 75 87. Fax: 21 82 62
19001 GUADALAJARA



Y LA GASOLINA SIGUE SUBIENDO
Franky
92

Agenda

EL DECANO de Guadalajara

SEMANARIO INDEPENDIENTE

Fundado en 1894 con el nombre de "Flores y Abejas"
III Epoca -LXXV • Depósito Legal: GU-21/1958
Edita: FLORES Y ABEJAS C.B.
SE PUBLICA LOS MIÉRCOLES

REDACCION, ADMINISTRACION Y PUBLICIDAD
C/ Luis de Lucena, 2-2º (Edificio Banesto).
Apartado de Correos, 73. Guadalajara-19001.
Teléfono: 211567- Fax: 228911

DIRECTOR: Salvador Toquero Cortés

REDACTOR JEFE: Santiago Barra

REDACTORES Y COLABORADORES:

• Fernando Rojo, J. I. Cortés, Alvaro Nuño,
Susana Abella, Fernando Chápuli, Vegarmi,
Fernando Borlán, Jesús Orea, Manuel Corral,
Javier Toquero, Myriam Serrano, Theo Villaverde,
Luis Pedroviejo, Javier Barra.

• Julio Molina y Fernando Toquero (INFOGRAFÍA)

• Agustín López, Luis Barra, Oscar Freije (FOTOGRAFÍA)

• Sergio Toquero y Javier Toquero (TRATAMIENTO DE TEXTOS)

IMPRESA: Gráficas del Centro, S. A. MARCHAMALO

FARMACIAS DE GUARDIA

MIÉRCOLES 18: Sagrario y M^a
José Crespo Garrido; C/ Argenti-
na, 1 (Col. Sanz Vazquez)

JUEVES 19: Ascensión Diego
González; C/ Reinoso, 15

VIERNES 20: Esperanza Gime-
nez Artieda; C/ Ferial, 64

SABADO 21: Manuel Ibarra Ló-
pez; Coop. Virgen de la Esperan-
za, blº. 5º

DOMINGO 22: Milagros Gamo
Cuesta; C/ Molina de Aragón, 3

LUNES 23: Pilar Aldeanueva y
Cepero; C/ Constitución, 31

MARTES 24: Pilar Jaraba de
Agustín; Avda. Pedro
Sanz Vazquez, 13

DESPACHOS de PAN

DOMINGO día 15 de noviembre
Gral. Vives Camino, s/n; Con-
stitución 6; Constitución 27; Alcalá
de Henares s/n; Gral. Moscardó
Guzmán, 18; Felipe Solano, 19;
Avda. de Castilla s/n; Virgen de
la Esperanza, bloque 2; Adora-
trices, 1; Parque Sandra; La
Gavina; Virgen de la Soledad,
21; Plaza de Prim, 1; Román
Atienza, 3; Francisco Artillo, 85;
Los Manantiales; Alamín 4;
Reinoso (Galería comercial); Ar-
cipreste de Hita, 6; Plaza de
Bolivia, s/n; Gral. Medrano de
Miguel, 4; Cuesta de Hita, blo-
ques 5 y 9

JUEGOS de AZAR

LOTERÍA NACIONAL

SORTEO DEL DÍA 7 DE NO-
VIEMBRE DE 1992.

PRIMER PREMIO Número
24.893.

En el sorteo de la Lotería Nacional
celebrado el pasado día 7 de noviembre
de 1992, han resultado premiados los
siguientes números:

- 24.893 premiado con 40 millones de
pesetas.

- 29.097 premiado con 20 millones de
pesetas.

- Premios de 1.143.000 ptas a los
números 24.892 y 24.894.

- Premios de 572.000 ptas a los núme-
ros 29.096 y 29.098.

- Premios de 50.000 ptas a los núme-
ros comprendidos entre el 24.800 y
24.899, excepto el 24.893 (1º premio).

- Premios de 50.000 ptas a los núme-
ros comprendidos entre el 29.000 al
29.099, excepto el 29.097 (2º premio).

- Premios de 125.000 ptas a los núme-
ros terminados en 2756, 5663, 8715,
9059, 9623.

- Premios de 25.000 ptas a los núme-
ros terminados en 098, 147, 173, 294,
450, 459, 519, 749, 756, 843, 868.

- Premios de 10.000 ptas a los núme-

ros terminados en 03, 12, 17.

- Premios de 50.000 ptas a los núme-
ros terminados en 893 (tres cifras finales
del primer premio).

- Premios de 25.000 ptas a los núme-
ros terminados en 93 (dos cifras finales
del primer premio).

- Reintegros de 5.000 ptas a los núme-
ros terminados en 3-8-9.

- Premio especial al décimo de
396.000.000 de ptas a la fracción 10ª de la
serie 9ª del número 24.893 (1º premio).

Boleto primitiva

Sorteo del día 5 de noviembre (Jue-
ves). 8-14-23-28-29-47. Complementa-
rio 2. Reintegro 8.

Sorteo del día 7 de noviembre (Sábado).
4-8-25-26-32-37. Complementario
47. Reintegro 8.

Bono Loto

Día 1 (Domingo) 13, 15, 26, 32, 39, 41
(Compl. 37).

Día 2 (Lunes) 6, 7, 13, 20, 24, 29
(Compl. 42).

Día 3 (Martes) 13, 20, 22, 32, 33, 40
(Compl. 36).

Día 4 (Miércoles) 2, 5, 7, 23, 32, 43
(Compl. 39).

Reintegro de la Semana: 1.

ONCE

Los números premiados la pasada
semana fueron los siguientes:

Día 2 (Lunes) 32.500

Día 3 (Martes) 19.055

Día 4 (Miércoles) 20.896

Día 5 (Jueves) 70.330

Día 6 (Viernes) 35.419

HORARIO DE TRENES

GUADALAJARA-MADRID

5.10 - 5.35 - 5.50 - 6.05 - 6.20 - 6.35 - 6.50 - 7.05 - 7.20
- 7.35 - 7.50 - 8.05 - 8.20 - 8.35 - 8.50 - 9.05 - 9.35 - 9.51
- 10.05 - 10.35 - 11.05 - 11.35 - 12.05 - 12.35 - 13.05
- 13.20 - 13.35 - 13.50 - 14.05 - 14.35 - 15.05 - 15.35
- 16.05 - 16.35 - 17.05 - 17.35 - 18.05 - 18.35 - 19.05
- 19.35 - 20.05 - 20.35 - 21.05 - 21.35 - 22.05 - 22.35
- 23.05

MADRID-GUADALAJARA

5.08 - 5.23 - 5.38 - 5.53 - 6.08 - 6.23 - 6.38 - 6.53 - 7.08
- 7.23 - 7.38 - 7.53 - 8.08 - 8.23 - 8.38 - 9.08 - 9.38

10.08 - 10.38 - 11.08 - 11.38 - 12.08 - 12.23 - 12.38
13.08 - 13.38 - 14.08 - 14.38 - 15.08 - 15.38 - 16.08
16.38 - 17.08 - 17.23 - 17.38 - 18.08 - 18.38 - 19.08
19.38 - 20.08 - 20.38 - 21.08 - 21.38 - 22.08 - 22.38
23.08 - 23.38
En Negrita: Laborables excepto Sábados
Subrayado y cursiva: laborables

GUADALAJARA-SIGUENZA
8,53-9,45-10,49-12,21-13,40-15,14-17,16-
18,10-18,52-19,21-19,46-22,32

SIGUENZA-GUADALAJARA
7,25-8,10-8,56-11,42-12,05-12,41-15,06-
16,54-17,40-18,00-18,19-19,11-20,40-
21,05-5,20

RADIOS

SER-GUADALAJARA (FM) 88.6 Megahercios. In-
formativos Locales: 7.20 - 7.55 - 8.40 - 14.10 - 19.20
- 20.20 horas.

RADIO ARCO IRIS: Guadalajara: 92.8 / Molina de
Aragón: 88.7

ONDA CERO : 94.7 Megahercios. Informativos
8.30 - 19.10 horas.

RADIO 40 HENARES: 99.8 Megahercios. "40 prin-
cipales" 24 horas

RNE-GUADALAJARA (FM): 102.1 Megahercios.
Informativos Locales: 7.50 - 8.50 - 14.50 - 19.20
horas.

RADIO AZUQUECA: 107.0 FM 19.30 horas de
lunes a viernes

RADIO ARREBATO: 89.4 FM y 107.8 FM



HORARIO DE AUTOBUSES

CONTINENTAL-AUTO, SA. SERVICIO: MADRID - GUADALAJARA

CUADRO DE HORARIOS

DIAS LABORABLES (De Lunes a Viernes)

Salidas de MADRID				Salidas de GUADALAJARA			
7	11	15	20,30	6,15	8	11	15
7,30	12	15,30	18,30	6,30	8,30	12	15,30
8	13	16	19	6,45	9	13	16
9	14	17	19,30	7	10,30	14	17
10	14,30	17,30	20	7,15	10	14,30	18
				7,30			

SABADOS Y FESTIVOS

Salidas de MADRID				Salidas de GUADALAJARA			
7	9	12	15	7	9	12	15
10	13	16	19	10	13	16	19
11	14	17	20	11	14	17	20

(*) Estas expediciones pasan por ALCALA DE HENARES
SALIDAS, LLEGADAS, INFORMACION Y DESPACHO
DE BILLETES EN:
MADRID:
Avda. de América, 34 - Teléf.: (91) 356 23 07
GUADALAJARA:
Estación de Autobuses:
c/ Dos de Mayo, s/n. - Teléf.: (911) 21 11 13

Tribunales

PROXIMOS SEÑALAMIENTOS

Audiencia Provincial

DÍA 20, MIÉRCOLES

11,00. Apelación Previas 184/
88 del Juzgado de Sigüenza. Abo-
gados, Sres. Ciruelos Albacete y
Cánovas del Castillo.

11,30. Apelación proc. 151/
92. Abogados, Sr. Perez Roldán
y Abogado del Estado.

12,00. Apelación proc. 82/90.
Abogados, Sres. Doñoro Barrera
y Martínez Fresneda.

12,30. Apelación Faltas 74/
90, del Juzgado de Sigüenza. Abo-
gados, Sres. Bernal Jimeno y
Palacios Rojas.

13,00. Apelación juicio de fal-
tas 3754/89, del Juzgado nº 3 de
Guadalajara. Abogado, Sr. Sola-
no Antelo.

DÍA 24, MARTES

10,00. Apelación juicio de faltas
3580/88, del Juzgado nº 3 de
Guadalajara. Abogado del Esta-
do.

11,00. Apelación del proc. 259/
91. Abogado, SR. Alonso Ortíz.

11,30. Apelación juicio de faltas
119/89 del Juzgado nº 3 de Gua-
dalajara. Abogados, Sra. Lerená
Plaza y Solano Ramirez.

12,00. Apelación juicio de fal-
tas 29/91 del Juzgado nº 3 de
Guadalajara.

12,30. Apelación juicio de
faltas 1541/89 del Juzgado nº
3 de Guadalajara. Abogados, Sra.
Lerena Plaza y Bernal Jimeno.

12,45. Apelación juicio de
faltas 136/90 del Juzgado nº 3 de
Guadalajara. Abogado, Sta.
Cuadro Palacios.

DÍA 25, MIÉRCOLES

10,00 Apelación juicio de faltas
24/91 del Juzgado nº 3 de Gua-
dalajara. Abogado, Sr. Sarralde
Domingo.

10,30. Apelación juicio de
faltas 432/90, el Juzgado nº 3 de
Guadalajara. Abogado, Sr. Sar-
ralde Domingo.

11,30. Apelación juicio de
faltas 2847/89, del Juzgado nº 3
de Guadalajara.

12,00. Apelación juicio de
faltas 24/90 del Juzgado de Si-
guenza. Abogado, Sr. Pérez
Lopez.

12,30. Apelación juicio de
faltas 242/91 del Juzgado nº 2 de
Guadalajara.

13,00. Apelación juicio de
faltas 16/92, del Juzgado de
Molina de Aragón. Abogados,
Sres. Solano Ramírez, Vilar
Comín y Sta.. Cuadro Palacios.

Juzgado de lo Penal

DÍA 19, JUEVES

Tribunales

PROXIMOS SEÑALAMIENTOS

9,30. Inculpados F.M.A. y
P.G.L. Por "imprudencia
temeraria". Abogados, Sr. Martí-
nez García y Muñoz Pinza; Pro-
curadores, Sras. López Muñoz y
Martínez Gutierrez.

DÍA 24, MARTES

9,30. Inculpados: J.M.M. por
"coacciones por corte de fluido
eléctrico". Acusador C.M.S.L y
J.E.A. Responsable civil subsi-
diario: Empresa Cementos
ASLAND. Abogados, Sres. De
Simón Navarrete; Campos Car-
vajal y Lozoya Algora. Procura-
dores: Sres. Taberné Junquito.

Sanchez Aybar y Sta. Calvo
Blázquez.

12,00. Inculpados JA.V.P. por
"robo con fuerza". Abogado, Sr.
Martínez García. Procurador, Sr.
Vereda Palomino.

12,30. Inculpados: LA. de la
F.C. por "cheque en descubierto".
Abogado, Sra. Vázquez
Bárcena. Procurador, Sra. Co-
tayna Marín.

13,00. Inculpados: F.L.G.
Abogado, Sr. De Velasco Peña:
Procurador, Sr. Taberné Junqui-
to.

13,30. Inculpados F.L.G. por
"Abandono de familia". Abogado,
Sr. De Velasco Peña: Procura-
dor, Sr. Taberné Junquito.

EDIFICIO

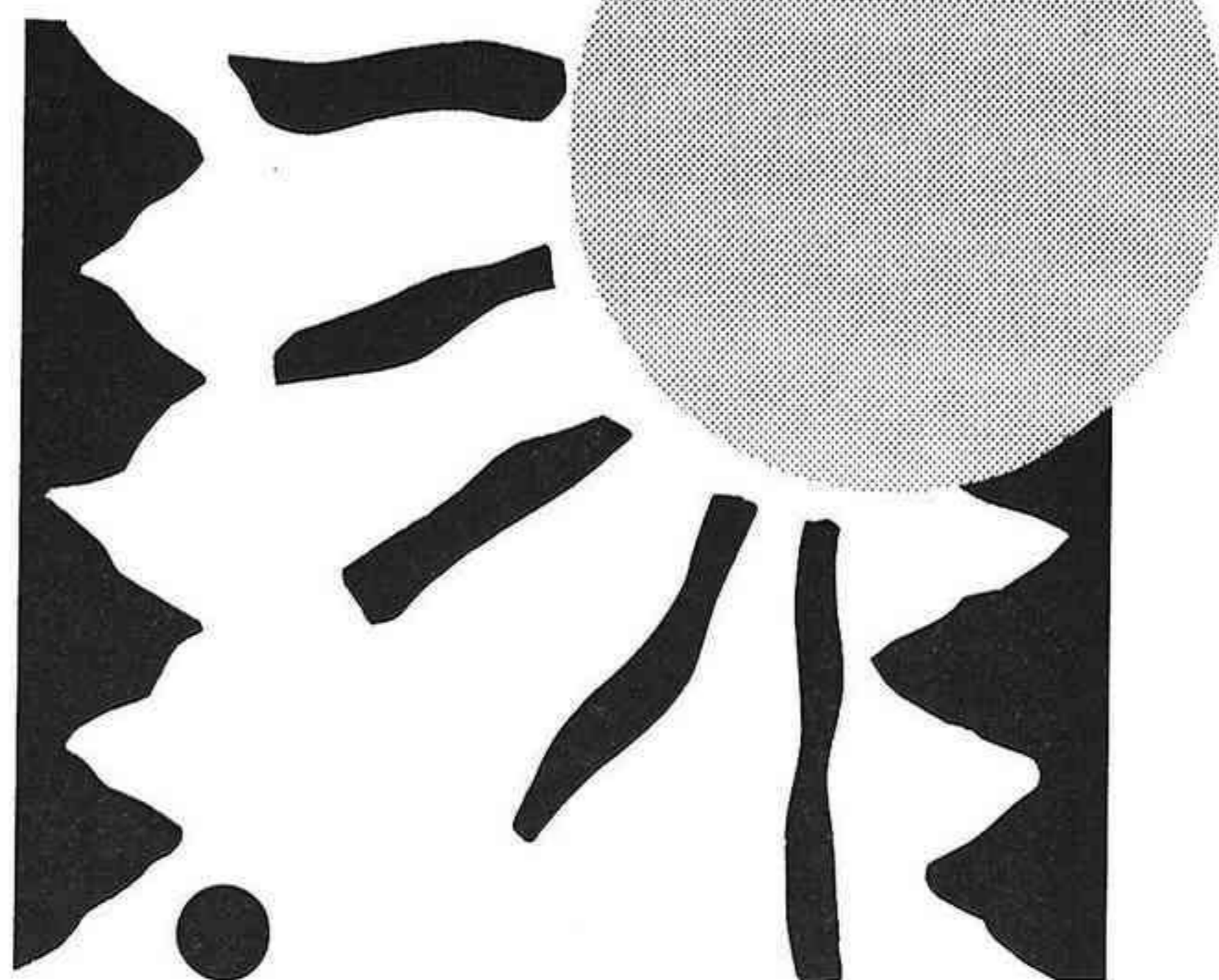

RONCESVALLES

Entrada 985.000 pts.

Mensualidades 69.500 pts.

FACILIDADES HASTA VEINTE AÑOS

cantidades arriba indicadas sin incluir el impuesto sobre el valor añadido

FINANCIA iberCaja €

SU SOLUCION

64 VIVIENDAS

orientadas para aprovechar la luz y el sol.
En un lugar cómodo, polígono el Balconcillo.
Junto a una gran Superficie Comercial.
INFORMESE.

construye y vende:

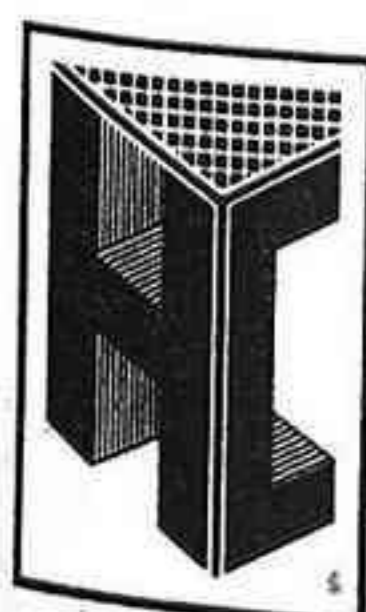

HERCESA

INMOBILIARIA

Angel Martín Pablos, 30 GUADALAJARA. (911) 225372-231394 Fax:214308

Archivo Provincial: más de cuatro kilómetros de documentación histórica

➔ Entre sus valiosos documentos figuran el catastro del Marqués de la Ensenada y Protocolos Notariales

El Archivo Histórico Provincial de Guadalajara, que durante muchos años ha sido coto "cerrado" a investigadores y sesudos estudiosos del proceso histórico de nuestra provincia, ha abierto sus puertas para poner sus fondos al servicio de cualquier ciudadano. La férrea estructura que imperaba para su utilización se ha desmoronado, gracias a una eficaz gestión emprendida, hace casi un año, por el equipo que dirige Riansares Serrano Morales, actual directora del organismo.

Este cambio de rumbo se ha materializado, en principio, con la apertura de un ciclo de cursos sobre Paleografía, Diplomática, Archivística, Instituciones y Derecho, que se prolongarán hasta finales de mayo de próximo año, y en el que participarán cerca de medio centenar de alumnos.

Este organismo pretende ser un servicio más a la colectividad y, en breve, dará a conocer sus instalaciones y fondos a docentes de BUP, COU, FP, e incluso a chicos de Educación Primaria y Secundaria.

61 AÑOS RECOPILANDO HISTORIA

El Archivo Histórico Provincial, ubicado en el Palacio del Infantado, es un organismo de titularidad estatal (Ministerio de Cultura), cuya gestión fue trasferida a la Junta de Castilla-La Mancha. Fue creado en 1931 para acoger los Protocolos Notariales de la provincia con antigüedad superior a cien años. Entre sus numerosos fondos figuran los citados documentos fedatarios, desde 1515, herramientas fundamentales para evaluar aspectos relativos a economía, sociedad e idiosincrasia guadalajareña, en definitiva. También figuran escrituras de dote, contaduría de hipotecas y Juzgados y el excepcional documento del catastro del Marqués de la Ensenada, del siglo XVIII, y que contiene información muy valiosa e interesante sobre cada pueblo de la provincia (censo poblacional, tipología de suelos, sectores profesionales, patrimonio vecinal...).

CINCO CURSOS, EL PRIMER PASO

La primera actividad que ha puesto en marcha el Archivo en este año ha sido un programa de cursos, dirigido principalmente a estudiantes y graduados universitarios, a personas con intereses profesionales y en general a aquellos que quieran adentrarse en el apasionante mundo de los archivos. Las clases versarán sobre Paleografía (estudio de escrituras antiguas: gótica, cortesana, procesal y humanística, principalmente), Diplomática (estudio de documentos y tipología, para determinar su valor como testimonio histórico), Historia de las Instituciones (conocimiento de organismos), Archivística (tratamiento de docu-

mentos para hacerlos llegar al público) y Derecho administrativo.

Los cursos serán impartidos por Alberto Tamayo (Paleografía), Daniel de Ocaña (Archivística), María José Villanueva (Historia de las Instituciones) y María T. de Mingo (Derecho), con una duración prevista de 145 horas.

El Archivo Histórico está configurado por varias salas de investigadores y el archivo, propiamente dicho, que se compone de cerca de 8.5 kilómetros de estanterías, de los que prácticamente la mitad constituye el fondo documental de este organismo. Dichos originales se mantienen en condiciones estables de temperatura y humedad, realizándose diversas fumigaciones, con el fin de evitar el progresivo deterioro. El estado general de los documentos conservados es satisfactorio, según Riansares Serrano.

EL PALACIO SE QUEDA RAQUITICO

La ubicación del Archivo también plantea serios problemas como es el de espacio. El palacio se ha quedado raquítico para albergar tres dependencias tan importantes como son el propio archivo, el museo y la biblioteca, amén de los malogrados museos de arqueología y etnología.

A parte, hay que tener en cuenta que tres amplias salas se encuentran inhabilitadas al público mientras se resuelve el, al parecer irresoluble, contencioso entre el Marqués de Santillana/Duque del Infantado y Ministerio de Cultura/Junta de Comunidades/ Ayuntamiento arriacense sobre la cesión de varias estancias. Todos se echan las culpas del dilatado y pegajoso asunto, pero nadie da un paso para zanjar, de una vez, el tema.

PERSONAL Y ESPACIO; PRINCIPALES CARENCIAS

El Archivo precisaría más metros cuadrados, pero de momento no hay posibilidad de ampliarlo. Por otra parte, carece de medidas de seguridad suficientes, tales como escalera de incendio u otras funcionales como un montacargas que no llega a las entreplantas... También Riansares Serrano se queja de la escasa dotación de personal con que cuenta para desarrollar su labor.

Para acceder al Archivo Histó-



Archivo Histórico Provincial

rico tan solo se precisa acreditar la personalidad y la razón de la consulta. Para realizar un trabajo se expide un pase temporal, para 8 días. Si el estudio precisa de más

tiempo es necesario conseguir la Tarjeta Nacional de Investigador que se expide presentando una carta de un profesor o de persona de especial relieve cultural.

Actualmente, existe un proyecto por parte de la Sociedad Genealógica de Utha (USA), en colaboración con el Ministerio de Cultura para que sea microfilmado el Catastro del Marqués de la Ensenada, quedando una copia en este Archivo Provincial.

LOS SOPORTES MAGNETICOS; UNA SOLUCION A MEDIAS

Con la llegada de los nuevos soportes de archivo de documentación (discos ópticos, disketes o cintas magnéticas), Riansares Serrano manifestaba la problemática que planteaba, habida cuenta

de la relativa durabilidad del soporte y la facilidad de manipulación de un documento grabado. Por otra parte, estos soportes no tienen carácter legal y tan solo pueden ser utilizados como herramienta, no como verdadero original de un documento.

Máquinas y soportes deberían actualizarse cada período y ello implica grandes trabas para poder traspasarlos y mantener su valor inicial.

PRIMERAS JORNADAS DE ARCHIVO

Por último, Riansares Serrano anunció que para el próximo mes de marzo se desarrollarían las primeras Jornadas de Archivo, para presentar las fuentes documentales. □

F. CHAPULI



HOY POR HOY
de lunes a viernes
de 8:00 a 12:30 de la mañana.

Con Iñaki Gabilondo, empieza el día

con las cosas bien claras. Cada mañana,

na, en la SER, Iñaki está contigo para

contarte la actualidad a su estilo.

EMPIEZA EL DIA
CON LAS COSAS
CLARAS.

Escucha, desde las 8, "Hoy por Hoy"

Las noticias de cada mañana, a las

claras.



DONDE HAY QUE ESTAR

El Centro de Atención de la Mujer se reabrirá en diciembre

El consejero de Bienestar Social, Antonio Pina, y el alcalde de Guadalajara, José María Bris, firmaron el pasado miércoles el nuevo convenio para la apertura del Centro de Atención de la Mujer de nuestra ciudad.

Este centro tuvo que ser cerrado el pasado verano por el cumplimiento del anterior convenio entre Ayuntamiento y Junta de Comunidades. Francisca Villalón, concejala de este área en el consistorio guadalajareño, anunció que podría reabrirse con el mismo personal -tres trabajadores- a principios de diciembre.

El pleno del Ayuntamiento

ya había dado el visto bueno al acuerdo con la Junta el pasado día 30 de octubre.

Por otra parte, se firmó también el convenio para la apertura de una guardería en el barrio de Marchamalo. El presupuesto asciende a 7 millones de pesetas y tiene una cabida de aproximadamente de unas 50 plazas.

Aparte de los antes citados, Antonio Pina también firmó en Guadalajara los convenios para la apertura de un centro de atención a la infancia en Mondéjar; la casa de la Tercera Edad de Cogolludo; y el de atención a personas mayores de Pareja. □

Se quiere comenzar en un mes las obras del nuevo centro comercial

➔ En él estará ubicado el hipermercado de "Eroski"

Erosmer Guadalajara S.A., sociedad promotora de un centro comercial en el polígono del Balconcillo, en donde se ubicará el hipermercado de la cadena "Eroski", tiene intención de comenzar los movimientos de tierra en el plazo de un mes, una vez que la Comisión de Gobierno del Ayuntamiento de Guadalajara concediera la correspondiente licencia, como ya adelantó EL DECANO en su número anterior.

Las obras durarán aproximadamente un año, barajándose la fecha de octubre de 1.993 como la más posible para su inauguración.

El centro comercial, además del hipermercado, contará con una zona comercial para tiendas especializadas.

El proyecto de construcción está prácticamente elaborado, a expensas de ultimar los accesos viarios, tema por el que estaba especialmente preocupado el Ayuntamiento.

Definitivamente, el acceso al Centro no se hará por la N-II sino a través de la Avenida del Ejército, efectuándose la salida de vehículos por una calle lateral, Antonio Machado.

Se contempla que el edificio conste de seis plantas; dos en sótano, una en semisótano, una baja, una entreplanta y una planta alta. Las plantas de sótano, con 12.595 m², estarán destinadas a aparcamiento. La de semisótano, con igual superficie, comprenderá dependencias y zonas de ventas. La baja, con 8.670 metros, incluirá zona de ventas, hiper y zona de reservas. El hiper, a su vez, además de la zona de ventas o galería comercial, con 5.000 metros, comprenderá oficina, caja central, información, almacenes de productos, bazar, zona textil, almacén de productos alimenticios no perecederos, patio de mercancías, con muelle de carga y descarga, zona de almacén y elaboración de productos perecederos (carnicería, pescadería, charcutería, panadería, etc). La entreplanta, con 99 m², está destinada a oficinas, y la alta, con 3.834 m² comprende galerías de pequeño comercio, cafetería, terrazas y zona de ocio.

La zona reservada a ventas en todo el inmueble asciende a más de 7.000 metros cuadrados.

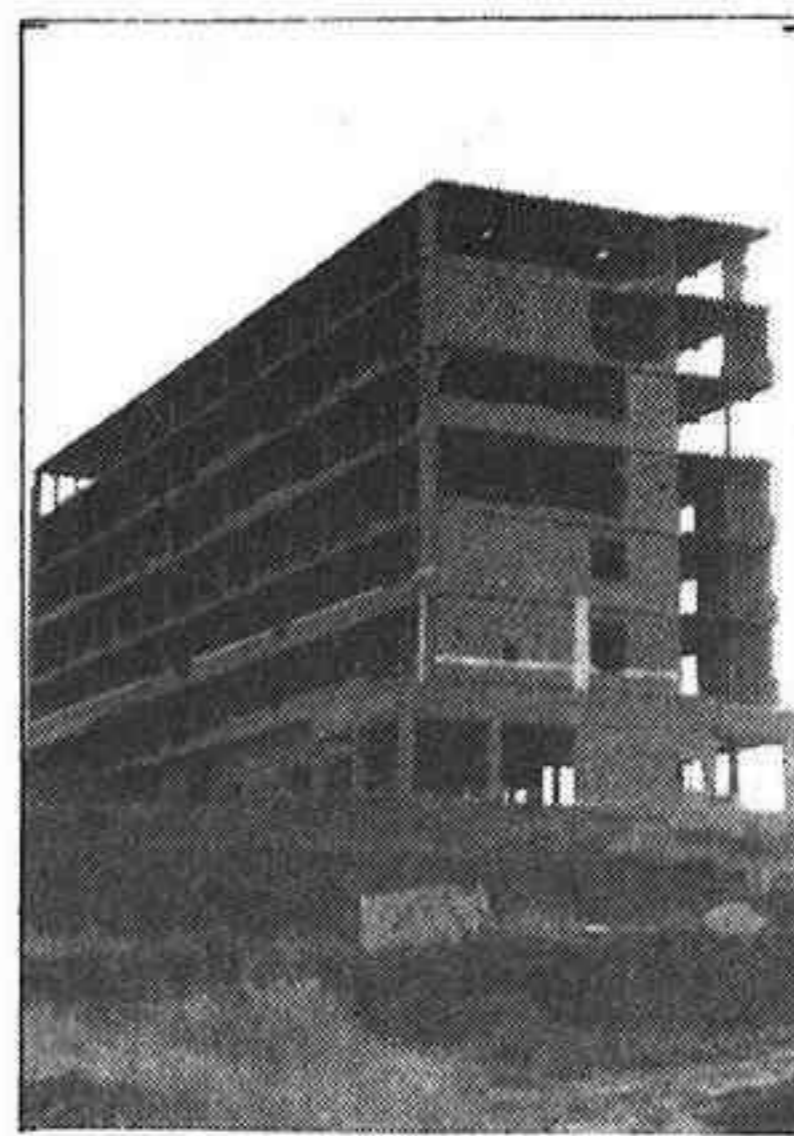

El nuevo centro comercial se instalará en la parcela que ocupó el frustrado hotel "Alcarria Palace" ▲

ye, como principal accionista, "Erosmer S.A.", con un 55 %, que pilota el Plan de Expansión de "Eroski", una cadena que ha promovido los hipermercados de Pamplona, Ciudad Real y Tudela, entre otros. "Eroski" liquidaba el ejercicio de 1.991 con unos beneficios de 2.500 millones de pesetas.

El resto del accionariado está formado por la ONCE, con un 25 %, Iniciativa y Gestión de Servicios (IGS), con un 15 % y la Sociedad para el Desarrollo Industrial de Castilla-La Mancha (SODICAMAN), con un 5 %.

La inversión prevista de este centro comercial, calificado de tipo medio, supera los 3.000 millones de pesetas y creará unos 230 puestos de trabajo directos.

"EROSMER" Y LA ONCE, PRINCIPALES ACCIONISTAS

El accionariado de "Erosmer Guadalajara S. A." lo constitu-

La vacuna de la gripe no contagia el SIDA

En relación con algunas informaciones aparecidas en medios de información nacionales, el Ministerio de Sanidad y Consumo ha desmentido que la vacuna de la gripe, "ni por sus componentes, ni por su proceso de fabricación, pueda jamás ser susceptible de transmitir ninguna enfermedad vírica", entre ellas

el SIDA.

En Guadalajara, como en el resto de España, está actualmente en marcha la campaña de vacunación contra la gripe.

"La información difundida -añade el Ministerio-, se refiere únicamente a un error de interpretación de un estudio publicado en una revista científica americana que recoge datos sobre una reacción cruzada entre el reactivo que se utiliza para la detección de anticuerpos frente al virus del SIDA y la sangre de algunos enfermos postvacunales. Esta reacción cruzada puede originar falsos positivos que no se observan utilizando otros métodos de detección". □

ARTES GRAFICAS
JO SAVI
C/ Paez Xaramillo, 4
Tlf.: 21 94 02

"El Arte del Buen Yantar"

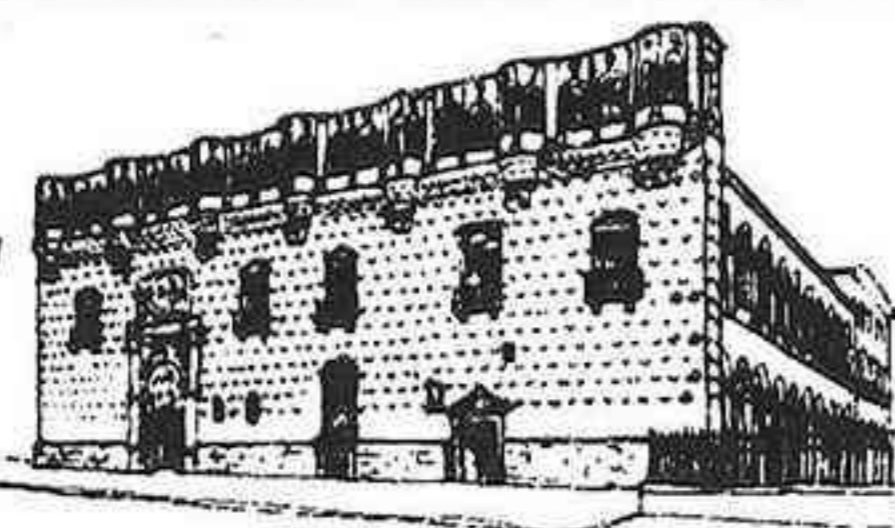

RESTAURANTE
HOTEL INFANTE
C/ SAN JUAN DE DIOS, 14 - GUADALAJARA
Tlf.: 22 35 55

XVI Festival de Gastronomía HUSA

Hotel HUSA PAX Guadalajara, 19 al 22 de noviembre de 1992



- Día 19: Cocina alcarreña
Hotel HUSA PAX (Guadalajara)
- Día 20: Cocina cántabra
Hotel HUSA REAL (Santander)
- Día 21: Cocina gallega
Hotel HUSA SANTIAGO APÓSTOL
(Santiago de Compostela)
- Día 22: Cocina andaluza
Hotel HUSA SEVILLA (Sevilla)

RESERVE SU MESA AL TELÉFONO (911) 22 18 00 - FAX 22 69 55
AUTOVÍA MADRID - BARCELONA, KM. 67 - 19005 GUADALAJARA
COLABORACIÓN ESPECIAL DE BODEGAS MARISCAL

Preocupación entre los sindicatos por las regulaciones de empleo en varias empresas de Guadalajara

En varias empresas del Polígono del Henares se han despertado rumores acerca de la posibilidad de que se estén dando expedientes de extinción de empleo encubiertos. Los sindicatos están alerta y en contacto con los comités de empresa para evitar lo que según ellos no sería sino una reestructuración de plantillas para abaratar costes laborales mediante la sustitución de contratos fijos por contratos eventuales.

Juan Manuel Cuadrado, secretario provincial de UGT ve las cosas con un cierto pesimismo. La situación del empleo en la provincia la considera "bastante negra". Para él, "es consecuencia de la política de enfriamiento del Gobierno".

El secretario provincial del sindicato socialista se teme que esta situación irá a peor. Por ello, "queremos vigilar que no haya actuaciones fraudulentas. En ese sentido, queremos hacer un llamamiento a la Dirección Provincial de Trabajo para que haga un seguimiento real de los despidos, para que no se den casos de expedientes fraudulentos de extinción de empleo".

Según explica Juan Manuel Cuadrado, esta es una práctica que consiste en llegar a acuerdos individuales con los trabajadores fijos. Se pacta una indemnización por despido improcedente con el trabajador, generalmente alguien próximo a jubilarse o a quien la indemnización le deja en muy buena posición. Esos puestos de trabajo luego son cubiertos con personal eventual.

Angelines Yagüe, de CCOO, está de acuerdo con estas apreciaciones del Secretario Provincial de UGT, "pero -matiza- es algo genérico, no es nada nuevo. Lo que pasa que ahora estamos más sensibilizados ante el tema porque el empleo es más precario que nunca y va desapareciendo".

Angelines cree que la solución pasa, por "un cambio en las modalidades de contratación que posi-

bilitase una mayor estabilidad de empleo". "Claro que el Gobierno ahora no está dispuesto a ello, incluso de vez en cuando deja caer insinuaciones acerca del establecimiento del despido libre", afirma Angelines.

APROVECHAR LA CRISIS

De todas maneras, Angelines cree que hay una psicosis un tanto infundada con el tema de la crisis. "Hay una sensación de insatisfacción e inseguridad que se está aprovechando por parte de las empresas para cargarse antigüedades y otros derechos de los trabajadores".

La sindicalista de CCOO explica que están preocupados acerca de cómo se van a analizar las situaciones de expedientes reguladores de empleo por parte de la Dirección Provincial de Trabajo. "Hasta ahora no ha habido ninguna actitud negativa, pero no sabemos que pasará si todos esos rumores de expedientes de extinción de empleo encubiertos se hacen realidad. El Gobierno sigue insistiendo de vez en cuando en la posibilidad de instaurar el despido libre. Quizá no lo haga por ley, pero sí como práctica generalizada, haciendo que se acepte como válido cualquier expediente de regulación de empleo".

Luis Notario, de UGT, nos confirmaba todos estos datos: "Lo que son expedientes presentados no hay muchos, pero sí hay movimientos de reestructuración de plantilla, no por la vía de expedientes, sino mediante pactos per-

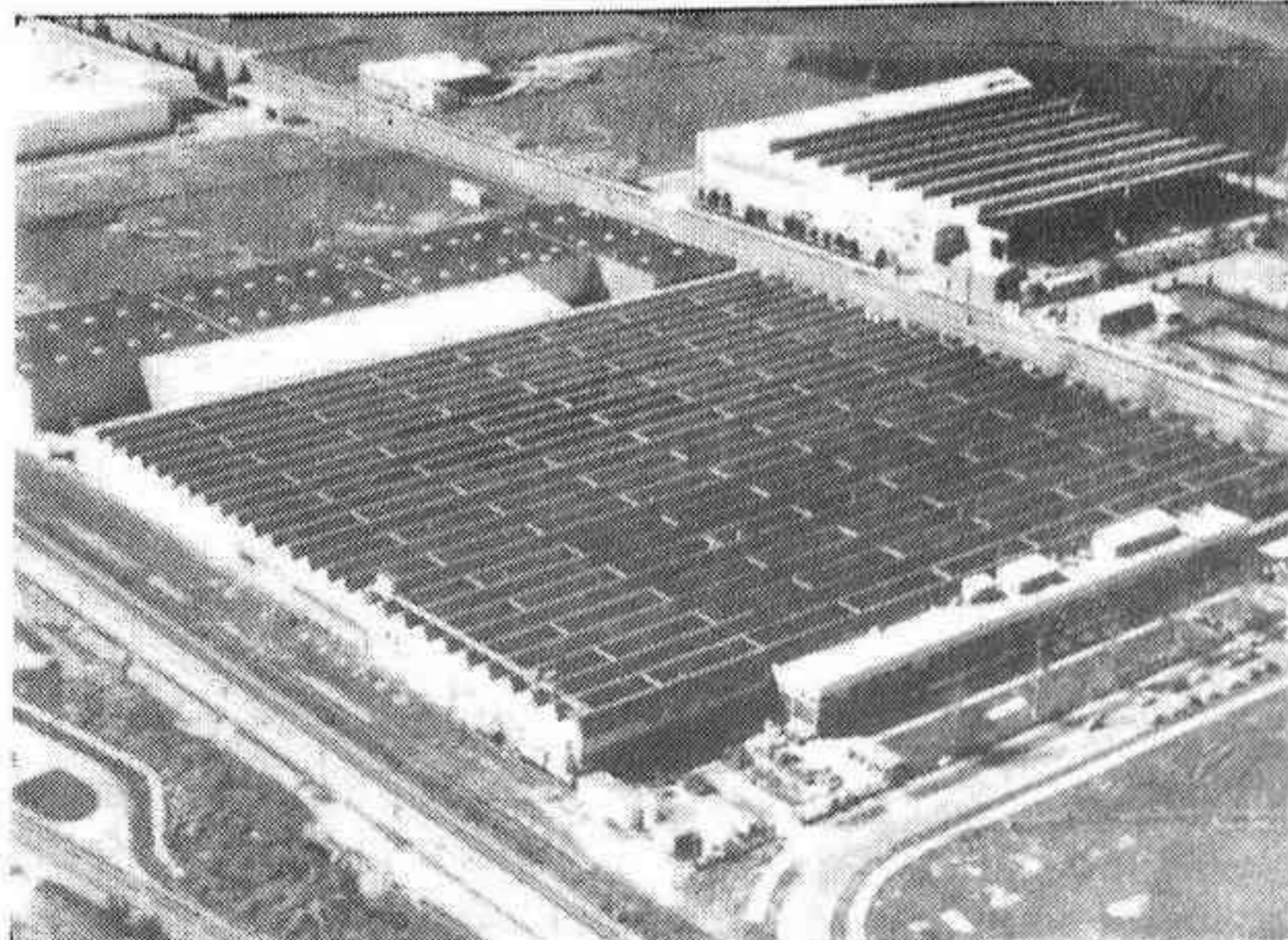

El expediente de regulación de INTERCLISA afectará a 600 trabajadores

sonales con los trabajadores para abaratar costos salariales: se eliminan puestos de gente fija que luego se cubren con personal eventual. En todo esto se está aprovechando la coyuntura económica".

Luis Notario cree que el empleo se mantendrá, pero que será más precario, debido a la sustitución de trabajadores fijos por eventuales. Según él, la crisis tendrá su tiempo: "después de un primer semestre malo del 93 yo creo que todo se relanzará".

REGULACIONES DE EMPLEO

Descendiendo a los casos concretos, INTERCLISA ha presentado un expediente de regulación de empleo que afecta a 600 de sus 767 trabajadores. Ello supone establecer unos turnos de 45 días entre esos 600 trabajadores. Durante esos 45 días, los trabajadores quedan suspendidos de empleo y sueldo, manteniendo sin embargo todos los derechos laborales adquiridos. Esto se debe a un exceso de material ya producido y almacenado en la empresa que hace necesario un descenso de la pro-

ducción.

TAINSA (Tabiquería Industrial, S.A.) inició consultas con sus trabajadores para hacer despidos individuales pactados, pero se ha echado atrás y ha presentado o va a presentar próximamente un expediente de extinción de empleos que afectaría a 8 trabajadores.

En la factoría de DAF-España también se ha presentado un expediente de extinción de empleo que afecta a cinco trabajadores. También es posible que al menos 6 de los contratos temporales que tiene la empresa no sean renovados.

Pero estos no son los casos problemáticos. En otras empresas existe inquietud entre los comités de empresa ante posibles reestructuraciones de plantilla fraudulentas, sin pasar por los necesarios expedientes de regulación o extinción de empleo. Estos expedientes tienen que basarse en causas económicas o tecnológicas que im-

sibiliten la viabilidad de la empresa. Si no se demuestran esas causas ante las autoridades laborales, el expediente es denegado. Los sindicatos creen que en algunas empresas no se recurre a esos expedientes porque tales causas no existen, pero que se quiere aprovechar la coyuntura de crisis para hacer reestructuraciones de plantilla que abaraten costos laborales.

Así, en Heliocolor, una empresa inaugurada hace ahora un año y que tenía, al parecer, muy buenas perspectivas -tantas como para contar con una subvención de más de 600 millones por parte de la Junta de Comunidades de Castilla-La Mancha- la empresa dice que sobran 40 trabajadores y está procediendo a ofrecer indemnizaciones a la gente que quiera marcharse.

Fuentes de UGT explican que se está intentado dialogar con la empresa sobre el tema. Esta fuente cree que, de ser presentado, ese expediente de extinción de empleo no saldría adelante porque la empresa es viable, aunque se está produciendo una mala gestión de la misma.

En Autodasa se está dando la misma situación: la empresa está llamando individualmente a los trabajadores. Otra empresa en la que la situación preocupa a los sindicatos es SIPAL, con retrasos en el pago desde hace dos meses. Al parecer, el elevado número de eventuales hace que la situación no sea tan traumática, ya que la reducción de empleo se produciría mediante la no renovación de contratos temporales. □

J.I. CORTÉS

El desempleo, cerca del preocupante índice del 9%

⇒ En octubre se registraron 139 parados más que el mes anterior

La tasa de paro sobre población activa (segundo trimestre de 1992) se acerca ya en nuestra provincia al preocupante índice del 9%, según los últimos datos registrados en las Oficinas del INEM de Guadalajara. Aún así, este porcentaje se mantiene muy lejano de la media nacional, que es del 15%.

La estadística de octubre revela que durante este mes 139 personas perdieron su trabajo, viéndose afectados en mayor medida a los sectores Servicios (+89) e Industria (+43) al finali-

zar contratos en empresas de fabricación de productos metálicos, comercio y servicios. Entre ellos, son de reseñar los cerca de 20 trabajadores contratados en la EXPO y que dejaron su puesto cuando ésta fue clausurada el pasado 12 de octubre.

El único sector en el cual descendió la tasa de desempleo fue Agricultura (-19); mientras que otras 26 personas más se registraron dentro del área denominada "sin empleo anterior".

Si la cifra de 4.434 parados guadalajareños la comparamos con

la del año anterior, también se obtiene una subida apreciable cercana al 4,5%.

Octubre es el tercer mes consecutivo en que aumentan las cifras de paro. El peor fue septiembre, cuando la subida se situó en el 12%, con 450 desempleados más.

De todos modos, los datos de Guadalajara no son ajenos a los del resto del Estado, donde el aumento de octubre (76.000 parados más) ha sido el mayor de los últimos seis años. □

GRAN OPORTUNIDAD

VENTA DE LOCALES COMERCIALES

Entre 190 y 250 m².

Zona Avenida del Ejercito (Frente a Rosaleda). Facilidades. Condiciones de pago a convenir. Desde 50.000 pts. m²

Para más información: Teléfono (911) 25 30 66

Horario de 10,30 a 13,30

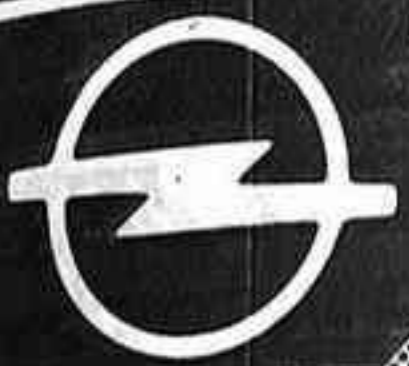

UN AHORRO DE PESO



225.000 Ptas.*
DE DESCUENTO

Si cree que 1.130 kilos sólo se pueden cargar en un camión. Si piensa que para llevar ocho pasajeros cómodamente hacen falta dos coches...

Todavía no ha visto la Midi.

Un vehículo comercial con la capacidad de carga de un camión y la comodidad y prestaciones de un turismo.

Además, ahora, al estrenar su Midi le ofrecemos 225.000 ptas. de descuento. Venga a descubrir las once versiones de la Midi en la Red de Concesionarios Oficiales Opel.

*Promoción válida para vehículos en stock durante este mes.

OPEL

L E E S P E R A M O S

**ANTES
DE COMPRAR
CONSULTENOS**

ALTUSA

Pol. Ind. EL BALCONCILLO. Parcela 52. Tel. 22 81 00
Taller: Tel. directo 22 08 08. GUADALAJARA

CONCESIONARIOS OFICIALES OPEL, MEJORES POR EXPERIENCIA.

Finalizó el plazo de alegaciones al Plan Hidrológico del Tajo

La Mancomunidad de Entrepeñas pide un cánón por m³ de agua trasvasado

La Mancomunidad de Entrepeñas, cuyo presidente es el alcalde de Alocén, Jesús Ortega, ha presentado diversas alegaciones al Proyecto de Directrices del Plan Hidrológico del Tajo. Entre ellas, la más llamativa es la petición de un cánón por m³ de agua trasvasada que beneficiaría a las Entidades Locales que soportan territorialmente la infraestructura del pantano de Entrepeñas-Buendía-Bolarque y del Trasvase Tajo-Segura.

El escrito de alegaciones lo razona pidiendo que se compensen "aquellos costos sociales que se derivan de la instalación de grandes infraestructuras como el

sistema Entrepeñas-Buendía-Bolarque y el Trasvase Tajo-Segura que ha supuesto la desaparición de buena parte del medio físico, incluyendo los terrenos más fértiles de varios municipios".

La Mancomunidad de Entrepeñas también estima necesaria una presencia de los pueblos ribereños del pantano en los órganos de cuenca, a través de las agrupaciones supramunicipales como la misma Mancomunidad. Con ello se lograría un equilibrio entre el principio de solidaridad con las zonas de demanda de agua y la problemática que sufren los territorios suministradores de recur-

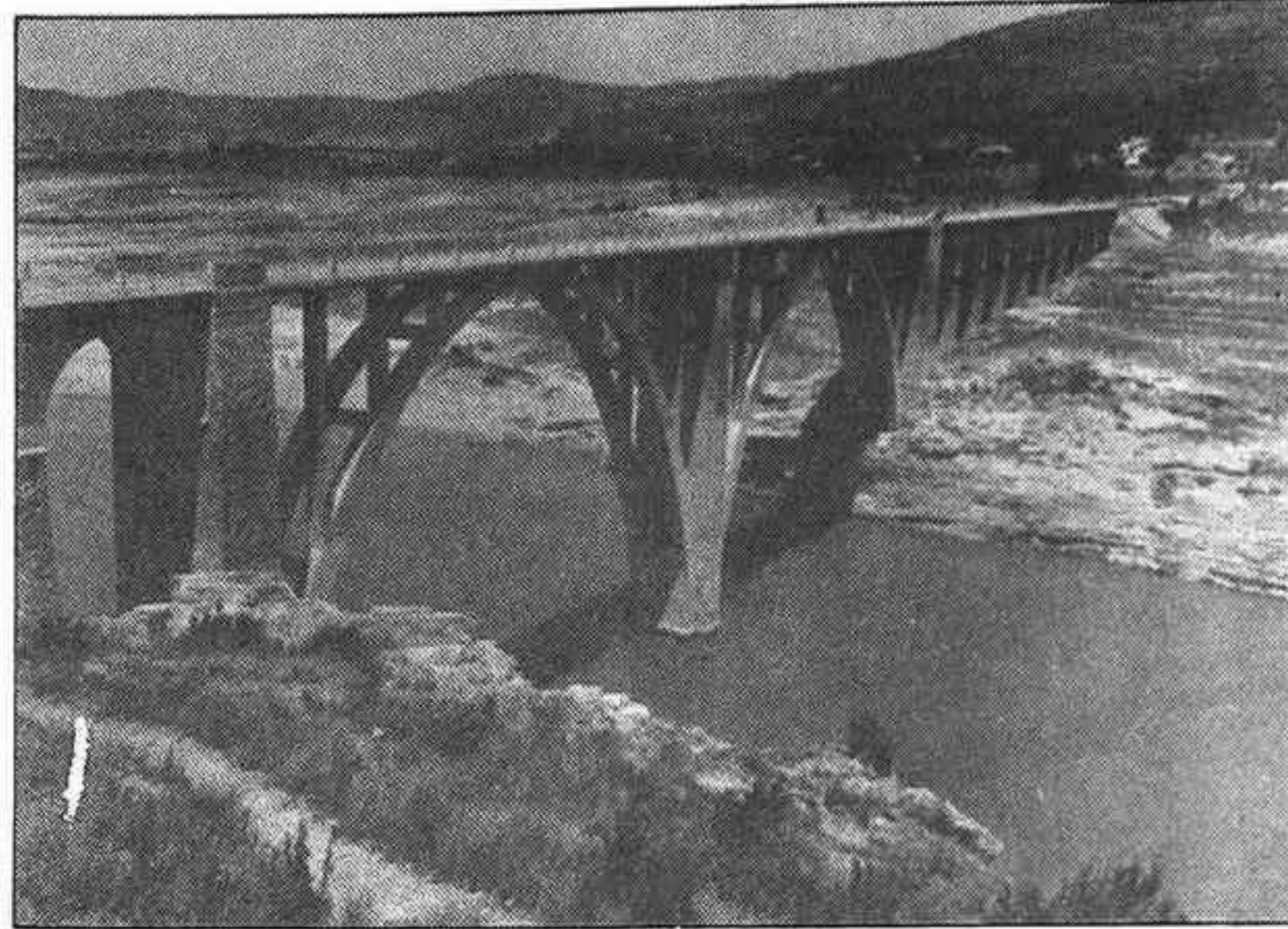

Las alegaciones defienden que sólo se trasvasen excedentes. La discusión vendrá sobre qué se entiende por excedentes con este panorama

sos. Las alegaciones presentadas por los pueblos ribereños aluden también al "desolador impacto visual

y paisajístico que produce el embalse vacío con sus márgenes completamente degradadas". Ello ha arruinado, según dice el texto,

importantes inversiones privadas realizadas en años anteriores. Por ello piden que se establezca "un nivel mínimo que garantice hiperanualmente las demandas básicas y que permita la explotación turístico-deportiva de su entorno".

Por otra parte, las alegaciones examinan los diversos aspectos relacionados con los caudales trasvasados y los aportes recibidos por el pantano. Inicialmente, se estimó que Entrepeñas-Buendía recibiría unos 1.283 Hm³/año. Pero la aportación media anual de la cuenca se ha quedado en 800 Hm³, siguiendo una curva claramente descendente. La Mancomunidad de Entrepeñas calcula que hay un déficit de 1.472 Hm³, ya que al iniciarse la explotación del trasvase había 1.885 Hm³ embalsados, mientras que ahora sólo son 413 Hm³ los que hay. □

J.I. CORTES

EDICTO

DON VICTOR MANUEL MARTIN CALVO, JUEZ DE PRIMERA INSTANCIA DE LA CIUDAD DE SIGÜENZA Y SU PARTIDO

HAGO SABER: Que en este Juzgado de mi cargo se tramita expediente bajo el número 143/92, a instancia de D. Jacinto García García-Yébenes y D^a Librada-María Llorente Robisco, sobre reanudación del tracto sucesivo interrumpido e inscribir en el Registro de la Propiedad de este Partido, el dominio que dice ostentar sobre la siguiente finca:

"Urbana, local destinado a albergar un conjunto de almacenes, situado en Sigüenza y su calle de La Yedra número 1, a la que presenta una fachada de 37 metros con 90 centímetros. Consta de planta baja, distribuida en varios departamentos, y cámara superior, siendo la distribución del conjunto irregular. Forma parte del inmueble un corral, cuya profundidad, desde el extremo del mismo a la calle de la Yedra, es de 14 metros y 25 centímetros en la parte superior, y 13 metros y 15 centímetros en la parte inferior o más próxima a los almacenes. Todo ello forma una sola finca de unos quinientos ochenta y siete metros cuadrados de superficie, y que linda: Frente, calle de la Yedra; derecha entrando, señores Tobajas; Izquierda, resto de finca de procedencia y Fondo, señores Tobajas y patios de uso común de este inmueble y del contiguo de los señores Tobajas".

Y en virtud de lo acordado en resolución de esta fecha, se cita a los titulares registrales D^a Clementa Lorrio Batanero, D^a Alejandrina Llorente Lorrio, D^a Cira Llorente Lorrio, D. Hilario Llorente Lorrio, D. Marino Llorente Lorrio, D. Juan Llorente Lorrio y D^a Juana Llorente Lorrio, y se convoca asimismo a cuantas personas ignoradas a quien pueda perjudicar la inscripción que se pretende, a todos ellos para que en el término de DIEZ DIAS puedan comparecer en el expediente a alegar lo que a su derecho convenga, bajo apercibimiento de parales el perjuicio a que hubiere lugar en derecho.

Dado en Sigüenza, a 16 de octubre de 1992.
EL SECRETARIO

Las alegaciones de la Junta se centran en el control de los excedentes

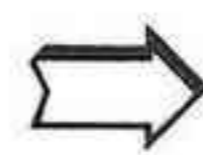

No se ponen pegas a la construcción de las presas para regular el Jarama y el Sorbe

El Consejero de Política Territorial, Gregorio Sanz Aguado, explicó la semana pasada en rueda de prensa las 23 alegaciones que el Gobierno de Castilla-La Mancha ha presentado a los proyectos de directrices de los planes hidrológicos de las cuencas del Tajo, Guadiana, Júcar y Segura.

El Consejero explicó que el principal objetivo de las alegaciones es conseguir las dotaciones de agua e infraestructuras necesarias para el abastecimiento a la población y a la industria. También se pretende que se garanticen las dotaciones para los regadíos existentes y para la implantación de las superficies regables asignadas a Castilla-La Mancha. Estas alegaciones han sido apoyadas por los dos grupos parlamentarios de las Cortes de Castilla-la Mancha (PP y PSOE) y por la representación parlamentaria de IU.

El Consejero declaró que "las alegaciones van dirigidas a los grandes problemas que presentan las cuencas en la región. No se ha querido entrar en aquellas cuestiones que no tengan carácter regional, ya que para ello los ayuntamientos y las diputaciones han presentado las suyas".

Descendiendo al caso concreto

de la cuenca del Tajo, la Consejería de la Presidencia informa que las alegaciones consideran que "la principal cuestión planteada es la de defender los posibles excedentes de la cuenca para delimitar la magnitud a trasvasar a otras zonas deficitarias".

Dentro de las legaciones presentadas referentes a la cuenca del Tajo, se han hecho propuestas favorables a "regular y aprovechar los ríos Jarama y Sorbe mediante los pantanos de Matallana y Pozo de los Ramos". □

J.I. CORTES

TRASPASO Papelería -
copistería en funcionamiento
"BUEN PRECIO" - Teléfono 21 51 53
Horario de comercio

Dr. Vicente Marqueta Roy
ENDOCRINOLOGÍA Y NUTRICIÓN
(Diabetes, obesidad, trastornos del crecimiento, tiroides, etc)
CONSULTA, previa petición de hora, al Teléf. 22 59 70
C/. Boixareu Rivera, 24-1^oC- GUADALAJARA

ADMINISTRATIVO con conocimientos en informática y amplia experiencia busca trabajo
Teléfono: 22 48 67

Hernando pedirá cambios ante la reducción de las compensaciones de "Enresa"

El senador del PP Rafael Hernando, acompañado del vicepresidente de la Diputación, Jesús Ortega, y del Diputado Provincial y Alcalde de Trillo, Pablo Moreno, visitaron los municipios de Solanillos, Barriopedro y Huertahernando, donde mantuvieron diversas entrevistas con los alcaldes de dichos ayuntamientos y analizaron los distintos problemas de esas zonas. También estuvieron examinando las diversas obras realizadas por la Diputación, consistentes en la pavimentación de calles y asfaltado de la carretera que une Olmeda del Extremo con Brihuega.

Asimismo analizaron los últimos datos sobre las compensaciones económicas, que durante los años 1990 y 1991 concedió la empresa Pública Estatal ENRESA, a los municipios situados en radios inferiores a 10 km de las centrales nucleares por el almacenamiento de residuos radiactivos. El actual sistema de evaluación ha provocado que mientras en 1990 los municipios de la provincia de Guadalajara recibieron 628,7 millones de pesetas, en 1991 esta cifra se quedó en 582,5 millones. Esta disminución afecta casi totalmente a los municipios del entor-

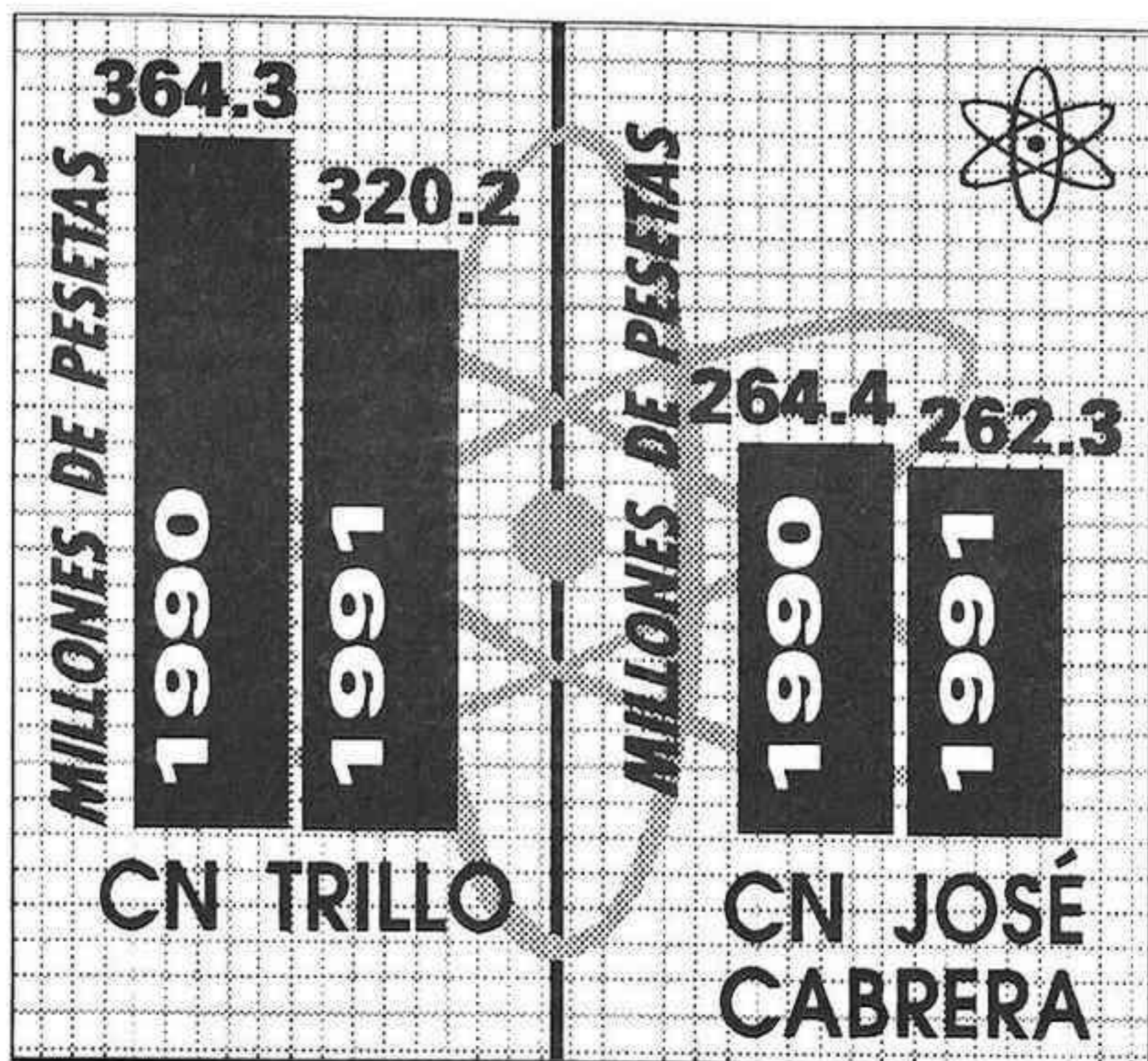

FUENTE: ENRESA Y MINISTERIO DE INDUSTRIA / GRAFICO: JULIO MOLINA

no de la C.N. Trillo con más de 44 millones. Según el senador del PP, "este sistema de compensación no tiene sentido cuando la cantidad de residuos almacenados provisionalmente va aumentando, por lo que habría que establecer un nuevo sistema de compensaciones que al menos tuviera en cuenta en la cuota fija, el incremento del IPC".

En Cifuentes, los políticos del PP se reunieron con el portavoz

municipal de este partido. Entre otros temas hablaron sobre los nuevos criterios de ICONA para la contratación de personal dedicado a la limpieza de los montes de la zona, que "ha incrementado el desempleo en la comarca al adjudicarse dichos servicios a una empresa que se dedica a la contratación de personal extranjero para estas labores". Los senadores Hernando y Bris interpelarán al Gobierno sobre estos asuntos. □

Breves

Roban un camión con quesos y jamones en mal estado

Un total de 20 quesos y 32 piezas de jamones y paletas de jamón de york, fueron sustraídas de un camión que se hallaba aparcado en el kilómetro 124 de la N-II.

Se da la circunstancia de que todas las piezas robadas eran para devolver y algunos de los productos se encontraban en mal estado por estar pasados de fecha.

Este es el quinto robo de camiones que circulan por la N-II en el

plazo de un mes. La Guardia Civil ha puesto en dos ocasiones, ante los juzgados de Guadalajara y Sigüenza, a personas que habían participado en este tipo de robos, decretando los jueces la libertad condicional. □

Explota una bombona en Sacedón

El pasado martes, se produjo la explosión de una bombona de gas butano en un domicilio de la calle Virgen del Socorro en Sacedón. Su propietario, Manuel Alvarez Montero, resultó herido teniendo

que ser trasladado al Hospital General de Guadalajara. □

Muere el conductor de un ciclomotor

Un turismo matrícula de Madrid, arrolló a un ciclomotor conducido por Martín Gordo Alonso, de 57 años, que resultó con heridas de pronóstico grave, falleciendo horas después en el Hospital de Guadalajara.

El accidente se produjo el pasado martes en el kilómetro 13,500 de la GU-130, término de Yunquera. □

El 16 de diciembre se conocerá el constructor de la presa del Atance



Ubicación de la presa de El Atance, que actualmente ya figura en los mapas oficiales

El 16 de diciembre se sabrá el contratista que edificará la obra de la presa del Atance, en el río Salado y dentro del término municipal de Sigüenza. La presa tendrá una altura de 47 metros desde los cimientos. La longitud de la coronación es de 163,1 metros.

Otros datos de la obra son que la presa tendrá un aliviadero de labio fijo sin compuertas, que tendrá dos desagües de fondo de 1 metro de diámetro, una toma de agua de 1 metro de

diámetro. También se han previsto tres galerías horizontales de 1,80 metros por 2,50 metros.

La obra de la presa incluye un edificio de administración y otro para laboratorio de obra, un centro de transformación y una línea aérea de 358 metros de longitud para el suministro de energía. También una carretera de acceso a la presa de 3,7 kilómetros y con un ancho de 7 metros. La carretera tendrá una ramificación que da acceso a la parte baja de la presa. □

POR ECONOMÍA Y COMODIDAD SUSCRÍBASE A
EL DECANO



SARATOGA 2.5: AIRBAG DE SERIE.

- Motor de 2.5 litros • Inyección electrónica • Caja de cambios manual de cinco velocidades • Aire acondicionado • Volante regulable en altura • Ordenador de viaje • Programador de velocidad • Llantas de aleación • Asiento regulable eléctricamente • Dirección asistida • 3 Años de garantía • Todo de serie.

Saratoga 2.5 con Airbag, 2.853.385 Ptas. IVA y transporte incluidos.

• También disponible con motor de 3.0 L. V6, cambio automático.



ALGEINSA

C/ Francisco Arriño, 117. 19004 GUADALAJARA. Telf. 23 19 11.

GUADALAJARA por dentro

Tradiciones: I. Una boda en Loranca

Si, una boda en LORANCA DE TAJUÑA, ni más cara ni más barata o igual que otra cualquiera, pero con un detalle tradicional. Y ¿qué se entiende por tradicional?. Dice el Diccionario académico que "tradición es conservar de generación en generación hechos, noticias, costumbres, doctrinas". O sea, lo que viene quedando tras la puesta del sol cada tarde después de haber salido cada mañana. Ellos nos confirma lo pasajero de las cosas, de los eventos, de las personas. Cuando se pierde la tradición y se vuelve a recuperar, merece la atención de la prensa, donde aparece con letras gordas tal suceso.

Algo de esto ha sucedido en la boda de Juan-Carlos Gamarra Ribalda y María-Olga Pérez Alcázar, celebrada el pasado 25 de septiembre. Si las buenas costumbres han sufrido un deterioro imparable, esta boda ha servido para recordar un rito entrañable, casi de etiqueta. El novio y la madrina, precedidos de banda de música, se dirigen a la casa de la novia. Es el momento de la "bendición" de los novios por sus padres, en medio de un silencio cargado de emoción. Una vez cumplido el ritual, el cortejo nupcial inicia la marcha a la iglesia, entre música y volteo de campanas, donde son recibidos por el párroco don Benigno Herranz, acompañado por el diácono Raúl Corral, primo de la novia. Todo sigue el ritmo normal de la ceremonia religiosa, con el grito de ¡Vivan los novios!, llegado el final.

Dejamos a los protagonistas de la fiesta y nos fijamos en esa BENDICION, honda y sencilla, que quiere ser parte y vida del nuevo hogar. Un impulso de aliento para que esos hijos se mantengan fieles a las enseñanzas recibidas. Bendecir a los contrayentes por parte de los padres, era uso corriente en otro tiempo en las familias cristianas. Hermoso gesto y buen regalo de boda para caminar por las sendas del amor y la entrega. No es que piense que cualquier tiempo pasado fue mejor, sólo que esta bendición tiene sentido también hoy. En un mundo que vuela a la Luna, gusta oír que en Loranca se ha repetido un ceremonial de siglos. No me parece mal. □

EPIFANIO HERRANZ

AZUQUECA

Los impuestos subirán según el IPC

La pasada semana, el pleno del Ayuntamiento azudense aprobó los impuestos, tasas y precios públicos municipales para el año próximo. Todos estos tributos subirán entre el 4,5 y el 6,2 %. Ello supone un incremento en torno a la previsión del IPC para el año que viene. La propuesta fue aprobada por unanimidad, pues ya había sido consensuada en la Comisión de Economía y Hacienda previa.

El impuesto sobre vehículos de tracción mecánica subirá el próximo año un 10% sobre la

base de 1990. Ello supone un incremento anual cercano al 4,7%. El impuesto sobre el incremento del valor de los terrenos de naturaleza urbana ascenderá entre un 2,7 y un 3,1%. También se aprobaron otros impuestos y tasas como las licencias de apertura de establecimientos, las tasas del cementerio municipal, los vados permanentes, la instalación de puestos de venta en el mercado semanal y de terrazas en la vía pública y los precios públicos de la acometida de agua.

SIGÜENZA

Las H.H Doroteas celebrarán sus XXV años de presencia en Sigüenza

Durante esta semana, las Hermanas Doroteas cumplen los 25 años de presencia en Sigüenza y los van a celebrar con diversos actos. Los días 18, 19 y 20 habrá un triduo en la Casa de Ejercicios, y el día 21, sábado, será la celebración conmemorativa propiamente dicha, con una Santa Misa en la Catedral, presidida por el Excmo. Sr. Nuncio Apostólico, don Mario Tagliaferri y concelebrada por el Sr. Obispo de la Diócesis, don José Sánchez González, y otros sacerdotes. Participará el Coro parroquial Santa Cecilia, formado por un grupo de cantantes, dirigidos por la madre superiora de Las Doroteas. A continuación se servirá un vino español y actuará la Rondalla Seguntina.

Las hermanas Doroteas cumplen sus bodas de plata de su presencia en Sigüenza, en donde han realizado una gran labor social desde que se instalaron en la ciudad. Atienden la llamada Casa de Ejercicios, antiguo Seminario y primera sede del Colegio de la Sagrada Familia, que ha servido, entre otras cosas, de residencia para alumnas de cursos de corte y en la actualidad atienden a un grupo de personas mayores que encuentran en ellas el calor y acogida que probablemente no tendrían en sus casas.

Mejoras en la depuradora de agua

La depuradora va a recibir el impulso definitivo para su puesta inmediata en marcha después del comienzo de las obras de reparación de distintos elementos que en la actualidad se encuentran deteriorados y que impiden un normal funcionamiento. El importe de las obras superan los 5 millones y se impermeabilizarán las balsas, además de la reparación de los rodillos.

Una vez puesta en marcha, todos saldremos ganando y de manera especial los vecinos de Moratilla de Henares, que son los más perjudicados por su no puesta en marcha.

JUCAR

El Consejero aclaró poco sobre el incendio en la Sierra del Rincón

El Consejero de Agricultura de

Plaza del Mentidero

El espejuelo de la industrialización

Llegué con bastante retraso al coloquio organizado hace unas semanas por el Psoe, para dar a conocer a los vecinos de la ciudad las consecuencias de la entrada de España en Europa y lo positivo y negativo de la gestión socialista después de los diez años de gobierno. Ante una pregunta hecha a Juan José de la Cámara, sobre la necesidad de revitalizar la zona con la instalación de industrias, el conferenciante, llevándose de la franqueza que le caracteriza, vino a decir que es muy difícil que las industrias vengan a Sigüenza y poblaciones similares, aunque las subvenciones fueran bastante sustanciosas, por aquello de la preferencia que tienen los industriales por las zonas cercanas a los grandes mercados y por la proximidad o lejanía de las principales vías de comunicación que facilitan una importante rebaja en los costes, favoreciendo la competitividad.

Confieso que me sentí bastante reconfortado, y así se lo dije a Juan José, porque en el asunto de la traída o instalación de las industrias en Sigüenza, siempre lo cargan, y con grandes caracteres, en el deber de la gestión de cualquier alcalde de la ciudad desde que tengo uso de razón. La idea lanzada por IU de Brihuega de la creación de un gran polígono en terrenos próximos a la Autovía de Aragón, en una zona equidistante de los núcleos más importantes de la zona, no ha tenido una amplia acogida a un nivel oficial o de la calle, o al menos así me lo parece, y desconozco su viabilidad. Abundante materia prima de productos que puedan interesar a las industrias no parece que haya. Si hay, y en abundancia, energía que cuesta a todos igual y por ahí podría venir una razón más que atractiva para competir con las zonas más favorecidas. Una energía más barata para la zona cercana a la Central de Trillo sería un buen señuelo y un motivo para tenerlo en cuenta por los industriales que verían despejadas sus dudas al considerar todos los factores para incrementar la competitividad; sin embargo, vaya usted a hablar de ello a las eléctricas y al gobierno, con su voracidad recaudatoria, para rebajar ambos ingresos, aunque tengo la sensación que sería más fácil entenderse con las primeras que con el segundo. □

JUAN CARLOS GARCIA MUELA

Castilla-La Mancha se escudó en el secreto judicial para no responder a algunas de las preguntas planteadas por Luis de Grandes sobre el incendio en la Sierra del Rincón, que costó la vida a cinco miembros de retenes de la vecina Comunidad de Madrid.

Fernando López Carrasco sí confirmó que la máquina desbrozadora actuaba por cuenta de su Consejería, pero no aclaró si estos

trabajos, como se cree, fueron los causantes del incendio. El Consejero tampoco se pronunció si estos trabajos y la época en que se desarrollaban eran los idóneos.

Luis de Grandes ha denunciado el silencio de la Consejería ante un incidente grave que se produce en el ámbito de Castilla-La Mancha y del que se siguen diligencias penales en el juzgado nº 3 de Guadalajara.

Se necesita administrativa para empresa de Azuqueca de Henares de primer orden

SE REQUIERE

- Conocimientos de contabilidad y gestión
- No imprescindible experiencia.

SE OFRECE

- Posibilidad de integrarse en plantilla como fijo.
- Garantía de reserva absoluta a colocados.
- Incorporación inmediata.

Interesados enviar "Historial manuscrito" con foto reciente al
Apto. de correos Nº 45 de Azuqueca de Henares (Guadalajara)

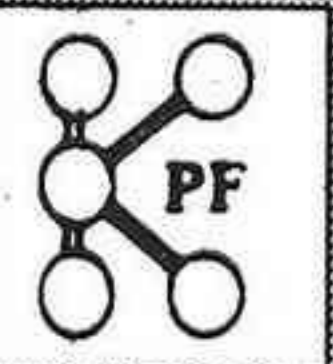

Piscinas
POLIFIBRA, S.A.
Su sueño hecho realidad

Domicilio Social: POLIFIBRA - Teléf. (911) 22 21 64 - Taracena (Guadalajara)

Noticias

COMIENZA LA MATANZA DEL CERDO

La campaña de sacrificio de cerdos se desarrollará en Castilla-La Mancha desde noviembre hasta marzo, según la orden que publica el Diario Oficial de la Región.

Según los datos facilitados por la Consejería de Sanidad relativos a inspecciones veterinarias, en los últimos cinco años las matanzas caseras se han reducido considerablemente, pasando de 39.072, en 1.986 a las 17.502 inspeccionadas en la campaña 1.990/91.

Sanidad recuerda a los propietarios de cerdos que la matanza domiciliaria deberá contar con el pertinente control veterinario y que la carne se destinará exclusivamente al consumo familiar.

Según datos del Programa Regional de Triquinosis (inspección 86-91), en ese intervalo de tiempo se detectaron 2 cerdos afectados de dicha tenia y 21 jabalíes.

EL PP PREVIENE SOBRE LA CAMPAÑA DEL PSOE

El secretario general del PP, Angel Fernández, ha recomendado a los ciudadanos a los que

está visitando el PSOE, que mediten si es conveniente responder a la encuesta socialista ya que "corren el riesgo de que ese partido le abra una ficha política que nadie conoce como puede ser utilizada".

2.375 MILLONES PARA LIMPIAR EL TAJO EN TOLEDO

Junta y Ayuntamiento de Toledo han firmado un convenio que comprende la construcción de dos depuradoras de aguas residuales, la restauración de las riberas y el acondicionamiento hidráulico del cauce.

El presupuesto estimado es de unos 1.375 millones, de los que la Junta aportará el 42 %, hasta un máximo de mil millones.

Esta iniciativa debería ser tomada como ejemplo para que Ayuntamiento de Guadalajara y Junta firmaran un convenio similar para acometer la tantas veces aplazada limpieza del río Henares, donde los vertidos industriales de la margen derecha no están conectados con la depuradora.

INVERSIÓN EUROPEA

El Consejero de Economía

Se abrirá un hotel de tres estrellas en Azuqueca de Henares

⇒ Aprobados los proyectos de instalación de empresas en Castilla-La Mancha

La Consejería de Industria de Castilla-La Mancha ha informado favorablemente sobre la ejecución de 11 nuevos proyectos empresariales en la Región que supondrán una inver-

sión de 3.265 millones de pesetas. Dichos proyectos, acogidos a los incentivos regionales, tendrán una subvención del Ejecutivo autónomo de 645 millones de pesetas y permitirán la crea-

ción de unos 200 empleos.

Por su cuantía, destacan los proyectos de construcción de un nuevo hotel de 3 estrellas en Azuqueca y una factoría de ovoproductos en Caudete.

destacó en las cortes regionales que Castilla-La Mancha ha sido la primera región en presentar los programas económicos del FEDER (Fondo Europeo para el Desarrollo Económico Regional) y conseguir la aprobación de los mismos por la CEE. El grado de cumplimiento de estos programas ha sido del 100 %, afirma el Consejero.

EL PSOE NO ES PARTIDARIO DE AUMENTAR EL FRAN

El Partido Popular pidió, durante el el último pleno de las Cortes, incrementar el Fondo Regional de Ayuda Municipal (FRAN) de 4.000 a 10.000 millones de pesetas. "Es la realidad local de esta Región, con una

población diseminada en 916 municipios de los que la tercera parte cuentan con menos de 500 habitantes", argumentó Pedro Saugar, diputado del PP.

El PSOE rechazó la propuesta del PP sobre la base de que el FRAM está bien dotado, según ha expuesto el portavoz socialista, Anastasio López, para quien el Gobierno tiene consignados 40.000 millones de sus presupuestos que repercuten en los Ayuntamientos.

LA JUNTA DE COMUNIDADES INVERTIRÁ 800 MILLONES EN CARRETERAS DE GUADALAJARA

El Consejo de Gobierno de Castilla-la Mancha ha aprobado

una inversión de 2.450 millones de pesetas en materia de carreteras para el año 1993. De ellos, algo más de 800 serán invertidos en tres carreteras de nuestra provincia: Yebra- Fuentenovilla, variante de Aranzueque y Umbralejo- Valdepinillos.

Concretamente, en el caso de la GU-243, desde Yebra a Fuentenovilla se van a invertir, en el acondicionamiento de 20 kilómetros de carretera, 606.623.244 ptas. La variante de Aranzueque, un ramal de la GU-211 va a suponer un costo de 71.480.880 ptas. El acondicionamiento de la carretera GU-164 en el tramo Umbralejo-Valdepinillos (poco más de 9 kms.) conlleva una inversión de 123.481.716 ptas.

iberCaja  Guadalajara

CAJEROS AUTOMÁTICOS EN LA CAPITAL

OFICINA	DIRECCIÓN
OFICINA PRINCIPAL	Miguel Fluiters, 26
AGENCIA URBANA 1	Virgen del Amparo, 16
AGENCIA URBANA 2	Santander, 2
AGENCIA URBANA 3	Dr. Fdez. Iparraguirre, 21
AGENCIA URBANA 4	Cifuentes, Bloque 8
AGENCIA URBANA 5	Virgen de la Soledad, 34
AGENCIA URBANA 7	Constitución, 16
AGENCIA URBANA 11	Toledo, 40
ESTACIÓN R.E.N.F.E	Francisco Aritio s/n.
SUPERMERCADO GELCO	Méjico, 33

CAJEROS AUTOMÁTICOS EN LA PROVINCIA

OFICINA	DIRECCIÓN
AZUQUECA DE HENARES	Mayor, 4
URBANA 1 - Azuqueca de H.	Paseo Acacias s/n.
BRIHUEGA	Plaza Juan Catalina, 1
CIFUENTES	José Antonio, 8
HUMANES DE M.	General Mola, 2
JADRAQUE	General Moscardó s/n.
MARCHAMALO	Plaza Mayor, 12
MOLINA DE ARAGÓN	Paseo Adarves, 34
MONDÉJAR	Gascón, 2
SIGÜENZA	Cardenal Glez. Mendoza, 11

Segundo Pastor: una vida, una guitarra

Aquella madrugada, en que Madrid amanecía festiva, se le llevó para siempre. Parece como si de una pesadilla se tratara. Qué fácil resulta recordar su rechoncha anatomía; sus ojillos pequeños y vivarachos, que hablaban tras las lentes correctoras; su voz gastada y menuda, que era toda una invitación a la amistad y a la comunicación. Aquellas palabras que jugueteaban entre la seriedad formal y la ironía más depurada. Rasgos que encerraban a un gran personaje. A una persona buena por naturaleza, que renunció por completo a los oropeles y parafernalias publicitarias. Que encontró en su mujer, Julia, y en su guitarra la satisfacción más infinita. "Son las dos mujeres que nunca me han defraudado", nos decía.

Segundo Pastor nunca se sintió profeta en su tierra, porque Guadalajara nunca llegó a comprenderle, según nos manifestaba en una larga entrevista, quizás la más sincera y punzante de cuantas ha concedido. En diciembre de 1987, Segundo Pastor nos mostraba su agotamiento espiritual: "No estoy cansado de vivir. Sólo me molestan las injusticias y el esquema que funciona ahora para sobrevivir en la llamada sociedad. Pero ya nada me afecta. Yo estoy suficientemente compensado por Dios al enseñarme a tocar la guitarra".

Guadalajara siempre fue su espina. A pesar de que continuamente bullía en su mente. "Guadalajara, nunca me ha comprendido bien. Yo he dado todo por ella y solo he recibido abrazos y sonrisas. Únicamente tengo el laurel de "hijo predilecto" de Poveda de la Sierra".

Segundo fue uno de los promotores del Conservatorio de Música en Guadalajara. Se barajó la posibilidad de que se denominara con su nombre, pero todo quedó en



proyecto.

Creó cerca de medio centenar de obras, algunas de las cuales forman repertorio de orquestas internacionales como "Homenaje a la Alcarria", "Leyenda del Júcar" o "Triptico al Doncel". Fue un personaje al que nunca le preocupó la cota de popularidad y que se dedicó por completo a componer y a tañer su guitarra. No creía en "musas", porque "el que habla de inspiración muestra su incapacidad para componer".

El único homenaje que recibió de Guadalajara, fue el propiciado por la Federación de Casas Regionales de la provincia (2 de diciembre de 1989), en el que tras una participación folclórica de las agrupaciones convocantes, dio un concierto con repertorio de sus obras más representativas. "Yo prohibiría por decreto los homenajes póstumos, cuando el protagonista ha fallecido. Pienso que si algo he hecho por Guadalajara debe reconocerse mientras esté vivo, luego ya no sirve para nada", nos decía.

El 27 de noviembre del año siguiente dio su último recital en Guadalajara, con motivo de un acto literario, auspiciado por "Enjam-

bre".

El día 12 de diciembre sufrió un infarto cerebral y fue ingresado en el Hospital san Rafael, de Madrid, en estado grave. Su recuperación fue, aunque lenta, favorable. Pero ya no volvería a tocar su guitarra ante el público. Su salud había padecido un hachazo del que no pudo recuperarse de modo completo. Casi dos años después Segundo Pastor nos ha dejado, pero su música, su filosofía de la vida y la sociedad siguen vivas y latentes.

70 AÑOS DEDICADOS A LA MUSICA

Segundo Pastor nació en Poveda de la Sierra el 23 de junio de 1916. Su padre era el molinero de la localidad. En el seno de una familia humilde fue surgiendo su impronta musical, a través de las rondas pueblerinas, que le llenaban de emoción. Sólo tenía cinco años cuando interpretaba de oído, en el ancestral armonio de la iglesia de Poveda, la "misa de Difuntos". El reconocía que, a pesar del morbo que se podía desprender, sentía alegría cuando moría algún vecino, pues por tal motivo podía demostrar sus cualidades musicales. Segundo Pastor tañía la guitarra antes de ir a la escuela. Un tío abuelo, que era capellán del Hospital, le llevó a Cuenca a edad temprana, para que aprendiera música. Allí, hizo Bachillerato y Magisterio y luego, marchó a Madrid a estudiar Solfeo, Armonía y Composición, con Daniel Fortea, discípulo de Tárrega. Ante el pórtico de la Guerra Civil, ya había dado varios conciertos de guitarra. En 1943 ingresa en Radio Nacional de España, como responsable de montaje musical. Veinte años después pide la excedencia y se dedica exclusivamente a la música como concertista de guitarra y compositor. En Cuenca creó varias orquestinas y consiguió que su profesor Daniel Fortea ofreciera un magistral concierto.

La guitarra de Segundo Pastor ha vibrado en los más celebres y prestigiosos "santuarios" de la música universal. Europa, ex-Unión Soviética, Japón, Argentina, México, Estados Unidos y un largo etcétera, han podido deleitarse con sus descriptivas composiciones, en las que la pureza y posibilidades del instrumento han quedado perfectamente definidas, llegando a límites sonoros de gran riqueza. Dio lecciones magistrales en multitud de Universidades y está considerado como uno de los artífices más singulares que ha tenido la guitarra.

Desde hace dos años la guitarra había enmudecido. La enfermedad era la única protagonista. Segundo Pastor se fue con la misma sencillez con que vivió. En Chinchón todavía se pueden oír los rítmicos compases de esa inolvidable "Marcha Militar". □

F. CH.

Exposiciones

Carlos Martínez, ensoñaciones del mundo real

En el Ateneo Municipal ha expuesto su última creación pictórica Carlos Martínez. El artífice ha presentado una variada colección, en la que se dan la mano distintas temáticas, pero tratadas bajo un singular enfoque. Allí se recogen rincones de Iriépal, autorretratos simbolistas, escenas taurinas, paisajes y composiciones, en la mayoría, distorsionadas por voladuras y otros aditamentos plásticos. El color se recrea sobre el motivo y el resultado es netamente figurativo.

Martínez es un pintor que, a pesar de su breve trayectoria, ha sabido encontrar un camino personal en el difícil mundo de la pintura. Puede llegar a no calar en el conjunto de su obra, pero, realmente, algunos de sus cuadros merecen una atención por menorizada.

El pintor plasma su sensación

ante el motivo, olvidando en la mayoría de los casos lo meramente anecdótico. □

Alfarería en la Caja Provincial

Hasta el próximo día 27 puede contemplarse en la sala de la Caja Provincial, Amparo, 5, de nuestra capital, la muestra de alfarería de José Antonio González-Capeans Alvarez. □

Sopetrán Domenech en la estación de Chamartín

Durante tres jornadas, y con motivo de la celebración de la IV Feria Internacional "Las mujeres saben", organizada por la Fundación Laboral WWB en España (Banco Mundial de la Mujer), la pintora alcarreña Sopetrán Domenech ha presentado, en el stand 37, de la Estación de Chamartín, en Madrid, sus últimas creaciones pictóricas, que han levantado inusitado interés por parte del público y crítica especializada. □

Sugerencias

Guadalajara, presente y futuro

El Club Siglo Futuro ha organizado para mañana, jueves, a las ocho y media de la tarde, en el salón de actos del hotel Green Alcarria, un nuevo debate-colquio, que versará sobre el tema "Guadalajara, presente y futuro de una provincia", en el que se intentará reflejar fidedignamente la situación actual de la provincia (demografía, agricultura,

industria y turismo), para llegar a conocer qué se va a hacer para conseguir un futuro esperanzador.

El acto contará con la presencia de los consejeros de Industria y de Agricultura, presidente de la Diputación, secretario de la Cámara de Comercio y alcaldes de Sigüenza, Azuqueca y Marchón. El debate estará moderado por Antonio Herrera Casado. □

Breves

Continúa la Muestra Teatral Azudense

En el penúltimo fin de semana de la IX Muestra Nacional de Teatro "Espiga de Oro" actuará, el sábado, el grupo zaragozano "Nuevo Teatro de Aragón", que pondrá en escena la obra de George Feydeau "Pasa de Noches". El domingo, Teatro Margen, de Oviedo, interpretará la

obra "Aholá no es de leil", original de Alfonso Sastre. □

III encuentro de historiadores

El próximo día 26, con la conferencia del profesor García Gutiérrez, se abrirá la tercera edición del Encuentro de Historiadores del Valle del Henares. □

DANZA CONTEMPORANEA

Interpretada por el Grupo ADDAURA, de Zaragoza

Programa:

"PAISAJES Y FIGURAS"
"VOCES DEL ESTE"
"TANGATA"

Lugar: SALON DEL COLEGIO SAN JOSE

Día: 20 de noviembre de 1992

Hora: 8 de la tarde

Colabora: Patronato Municipal de Cultura del Ayuntamiento de Guadalajara

Patrocina: IBERCAJA  OBRA CULTURAL

EXPOSICION

"ARQUEOLOGIA Y ARTISTAS DOMINICANOS"

Del 17 al 28 de noviembre de 1992

Palacio del Infantado

Visitas: 7 a 9 tarde

Patronato Municipal de Cultura Ayuntamiento de Guadalajara



Destacada actuación del Orfeón Guadalajara en Molina de Aragón

Patrocinado por la Consejería de Cultura de la Junta de Comunidades, se ha celebrado en Molina de Aragón el II Encuentro Regional de Agrupaciones Corales. con la participación del Orfeón Guadalajara en representación de nuestra provincia.

La actuación del Orfeón fue muy destacada con un programa completo de música popular de las diferentes regiones de España, haciendo mención especial a "Dime donde vas melero" y "Seguidillas de Molina de Aragón", de su director Carmelo Llorente.

Hizo la presentación de todas las intervenciones Carmen Dorado.

El numeroso público que llenaba la iglesia de Santa María del Conde, supo valorar la calidad interpretativa del Orfeón de Guadalajara con cálidas ovaciones.

Semana Cultural del 23 al 28 en el Casino Principal

La Sociedad Casino Principal de Guadalajara, con el patrocinio del Ministerio de Cultura y la Diputación Provincial y la colaboración del Círculo y Casinos en su Federación Española, la Agrupación Teatral ANTORCHA, y el Grupo Pictórico "Luis Santiago Madrigal", ha organizado su Semana Cultural desde los días 23 al 28 de noviembre con una serie de actos que tendrán lugar en su edificio social de Calle Mayor, 22, y cuyo detalle es el siguiente:

El día 23 a las 20 horas. Teatro con la obra de José L. Martín Descalzo "Las prostitutas nos precederán en el reino de los Cielos" a cargo de ANTORCHA.

El martes 24, a las ocho de la tarde, concierto a cargo de los alumnos del Conservatorio Provincial de Música.

El día 25, recital poético a cargo de poetas y rapsodas alcarreños.

El jueves 26, Audiovisual Deportes-Montañismo a cargo de Javier Carrasbal y Rafael Cosculluela.

También a las 20 horas del día 27, tendrá lugar un concierto a cargo de la Orquesta de Flautas de Madrid, que ofrecerán un selecto programa, para terminar la Semana Cultural el sábado día 28, con una conferencia que pronunciará D^a Albertina Oria de Rueda, sobre el tema "Las mujeres en los albores del siglo XXI".

Del 7 al 13 de diciembre, estará expuesta la Exposición de Pintura de Noveles de Guadalajara y Provincia, convocada al efecto.

● AUDICIONES SEMANALES

Continúan las audiciones musicales en la biblioteca provincial. El próximo viernes, a las 20,30 horas, se programará el concierto para piano nº 21 de Mozart y la sinfonía nº 8 de Haydn. □



100

100

Edición reducida de 100 ejemplares de HISTORIA DE GUADALAJARA

Si se quedó usted sin el coleccionable "Historia de Guadalajara", o si quiere hacer un regalo atractivo pensando en las próximas navidades, tiene ahora esta oportunidad.

"El Decano" pone a la venta una edición reducida de 100 ejemplares del libro "Historia de Guadalajara", completamente encuadernado y plastificado

**Reservas en la administración de "El Decano",
C/ Luis de Lucena, 2 - 2º . Tfno: 21 15 67**

PRECIO: 3.500 pts

100

100

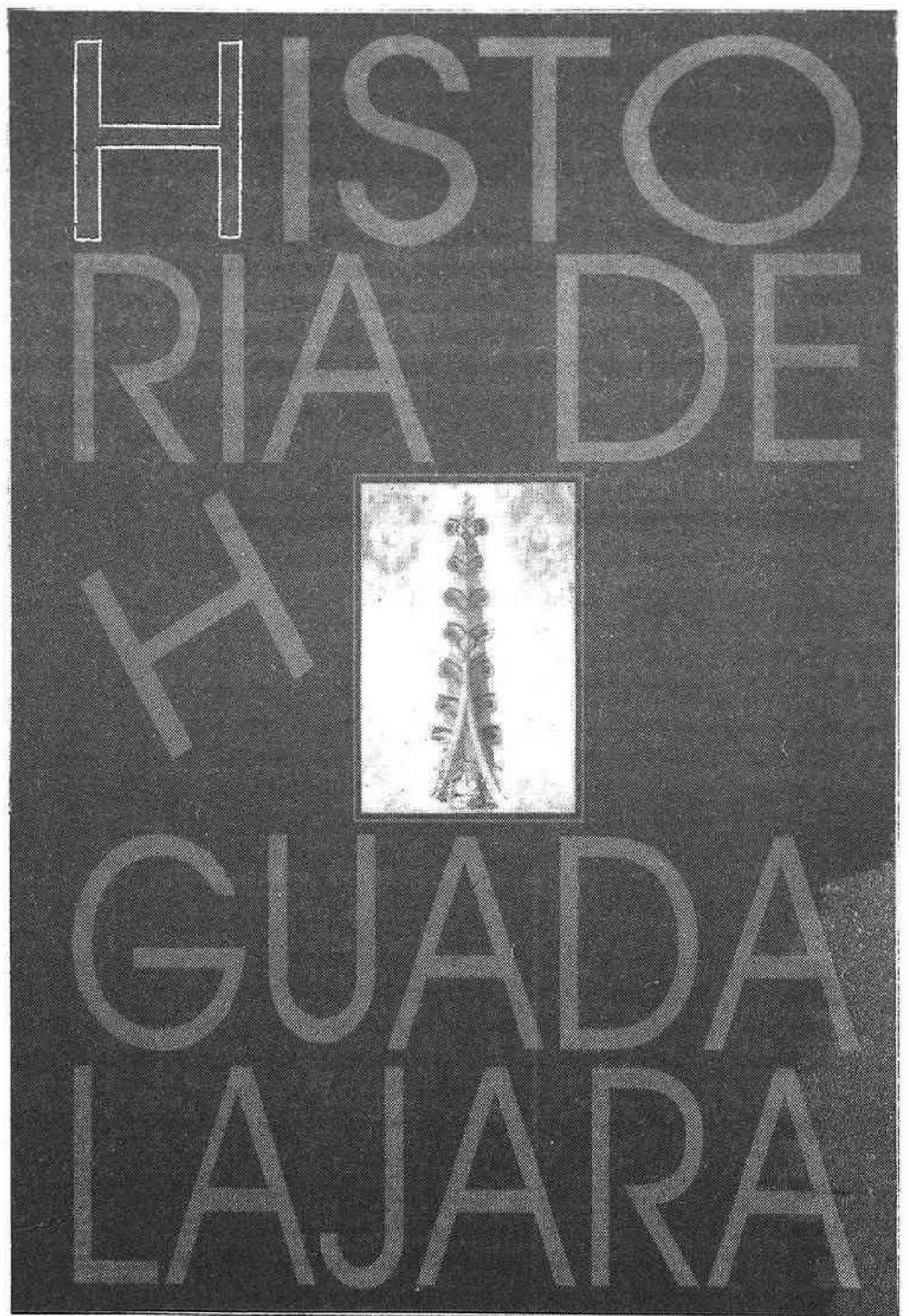

La patata se está vendiendo a 10 pts/kg. en la Vega del Henares

⇒ Se da por finalizada la recolección del girasol, con oferta de 16 pts/kg para pienso.

EL TEMPERO

Semana del 5 / XI al 12 / XI

	TEMPERATURAS		PRECIPITACIONES EN LITROS
	MAX.	MIN.	
GUADALAJARA.....	23,4	1,8	---
MOLINA.....	20,0	1,0	---
ATIENZA.....	20,0	3,2	---
BOLARQUE.....	22,0	3,0	---

Los precios vienen oscilando alrededor de las 10 pts/kg.

En el girasol se pudo reanudar la recolección y es posible que en estos días de principio de semana se finalice en las zonas de Atienza, Sigüenza y Molina de Aragón. Existe una demanda importante, por parte de las fábricas de pienso, pagándolo a 16 pts. kg.

El olivar mantiene las mismas

La semana que discurría entre el 5 y 12 de noviembre se ha saldado sin precipitaciones y con mínimas, todavía, por encima de los 0º, mientras las máximas se han movido entre los 20 y 23, lo que ha impedido, de momento, la llegada de los hielos.

Esta favorable climatología ha permitido la realización de labores de siembra preparatorias en general en toda la provincia. Se han sembrado trigos y centeno. En principio, parece que la superficie de centeno va a ser superior a la de años anteriores, en los que se venían sembrando entre 2.500 y 3.000 Has, llegando en el presente a superar las 5.000 Has.

Los trigos sembrados durante el mes de octubre se encuentran nacidos y con buen aspecto, incluso algo adelantados respecto a años anteriores.

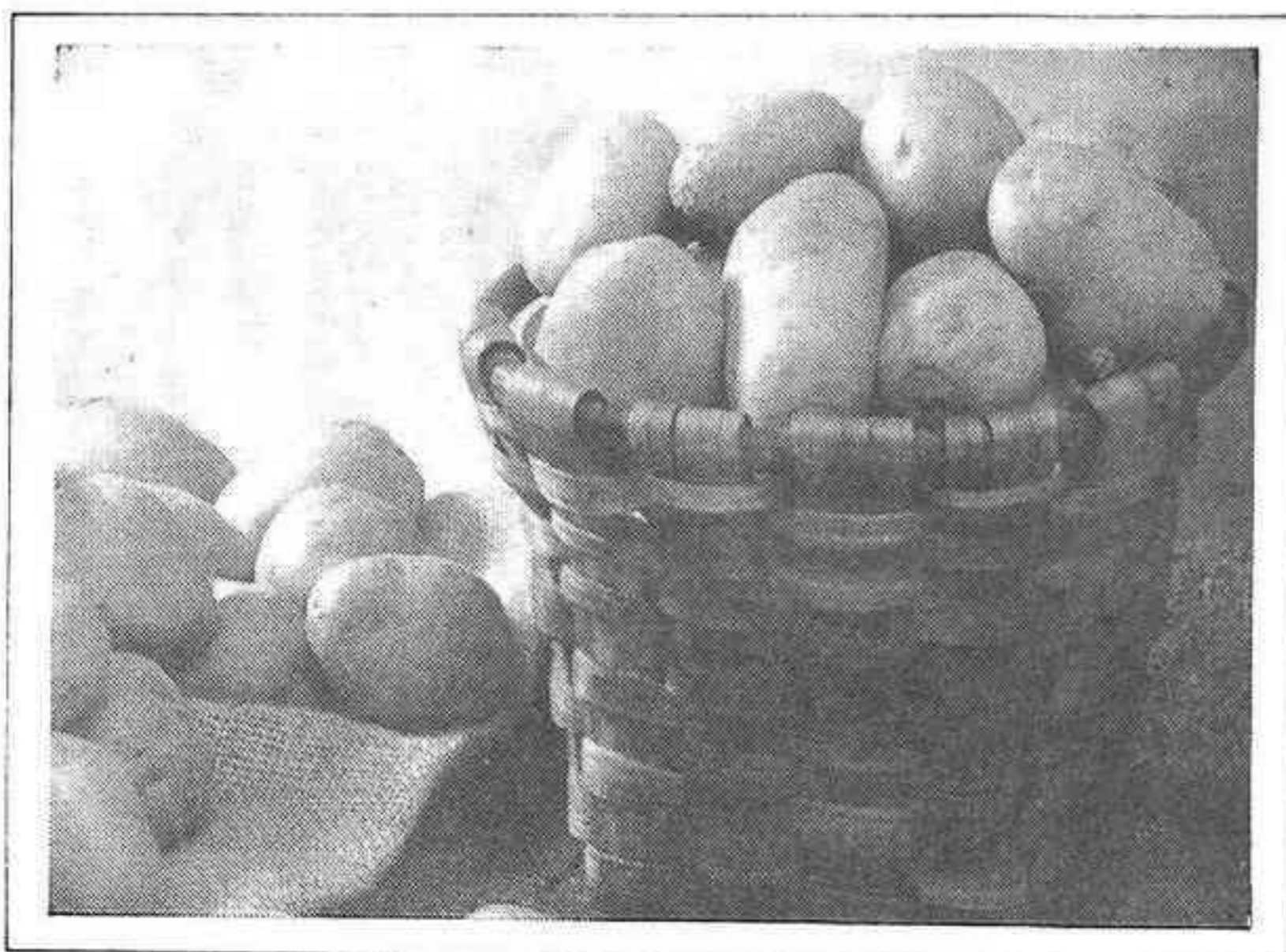

A sólo 10 pts se paga al productor el kg de patatas ▲

Va muy avanzada la recolección de la patata y está próxima a finalizar en las vegas del Henares y Tajuña. Se obtienen rendimientos normales y con buena calidad.

expectativas de cosecha escasa e irregular.

EL MERCADO

Se empieza a animar el mercado cerealista. La cebada con destino pienso sigue cotizando alrededor de las 22,50 pts mientras las que tiene destino cerveza lo hace a 23,00, ambas con tendencia al alza. En el mercado de Molina, la cebada pienso cotiza alrededor de las 21,50, aunque la que tiene destino cerveza mantiene el mismo precio de 23,00 que en Guadalajara.

Por lo que respecta al trigo, cotiza a 25,00 pts/kg, con tendencia al alza. En Molina lo hace a 23,75.

Parece ser que esta cierta "alegría" tiene su origen en el pacto a que se ha llegado en muy importantes "alturas" de almacenistas e importadores, de no traer trigo del exterior, durante el presente mes de noviembre, siempre que la oferta se mantenga en una moderada línea de precios, que podría ir en una banda de 25,00-26,00 pts/kg.

Por lo que respecta al maíz, todavía no hay precio provincial. En girasol puede darse por finalizada la campaña de comercialización, habiéndose liquidado a una media de 14- 15 pts/kg a productor.

En el mercado de la carne se mantienen precios de la semana anterior, después de las sucesivas caídas que tuvo el cordero lechal en las anteriores. Se ha estabilizado entorno a las 620/pt/Kg/vivo. □

Andrés Gómez Mora, reelegido Presidente de la Caja Rural de Toledo

⇒ Recibió el respaldo del 95% del censo de compromisarios.

El hasta ahora presidente de la Caja Rural de Toledo Andrés Gómez Mora, única candidatura presentada para dicho cargo, ha obtenido el 95% de los votos de los socios asistentes a la Asamblea General Extraordinaria celebrada el pasado día 11, en la sede social de la Entidad. 14.955 votos sobre un censo total de 15.800 electores han reafirmado la gestión desarrollada por Gómez Mora durante los últimos cuatro años.

El reelegido presidente ha manifestado que esta abrumadora mayoría de los votos hacia su gestión "la interpreto como la mejor demostración de las cooperativas y socios de la Entidad hacia la política financiera desarrollada por la Caja durante mi mandato, lo que nos ha permitido alcanzar unas metas hasta este momento impensables".

Simultáneamente a la elección de presidente, se han celebrado las correspondientes a Vocales e Interventores de Cuentas. Los resultados han sido los siguientes:

VOCALES:

- FRANCISCO MANZANO MANZANO. Cooperativa Ntra. Señora de Gracia. Mascaraque 13.030 votos.
- MAXIMO JOSE HORCAJUELO PULIDO. Cooperativa Cristo de Santa Ana. Santa Ana de Pusa. 12.579 votos.
- PEDRO RODRIGUEZ



Andrés Gómez Mora, unánime reelección ▲

CALVO. Cooperativa Santo Cristo de la Veracruz. Urda 12.018 votos.

- JOSE ANTONIO SANCHEZ DEL POZO. Cooperativa San Roque. Escalona 11.871 votos.

- DANIEL GUTIERREZ SANCHEZ. Cooperativa Valle de Mena. Menasablas 11.814 votos.

INTERVENTORES DE CUENTAS

- JESUS HORCAJUELO ILLAN. Cooperativa La Hontanilla. Los Navalucillos. 14.200 votos.
- MANUEL CANO PEREZ. Cooperativa San Nicasio. Camuñas. 14.123 votos.
- JESUS ALONSO LOPEZ. Cooperativa San Esteban. Bargas 12.962 votos. □

Ayudas por valor de 10.000 millones para anticipos a cooperativas

La Consejería de Agricultura del Gobierno Regional ha publicado, en el Diario Oficial del pasado día 28 de octubre, la Orden que establece un Programa de Ayudas a los socios de cooperativas agrarias y SAT, para préstamos de campaña.

Podrán beneficiarse de estas ayudas los agricultores y ganaderos castellano-manchegos que sean socios de Cooperativas Agrarias y Sociedades Agrarias de Transformación de más de 15 socios destinadas a la comercialización de sus producciones, y entreguen la totalidad de su producción en la entidad a la que pertenezcan.

La cuantía máxima individual del préstamo de campaña no podrá superar el importe del 40% del producto entregado, siendo el límite máximo de 1.200.000 pesetas.

Los préstamos tienen un límite máximo de amortización de

11 meses, siendo el interés nominal anual de 12% de los que que la Consejería de Agricultura subvenciona 3,5 puntos de interés, por lo que el Crédito que tiene que pagar el agricultor le quedará al 8,5%.

Con este convenio la Consejería de Agricultura pretende potenciar el cooperativismo, facilitando al agricultor y ganadero que entregue sus producciones en una cooperativa o SAT, una financiación preferencial que le permita disponer de fondos para hacer frente a los gastos de explotación.

Para el desarrollo de este programa de ayudas, las Consejerías de Agricultura y Economía y Hacienda del Gobierno Regional firmarán próximamente un convenio con las entidades financieras de la Región por un importe global de 10.000 millones de pesetas que se pondrán a disposición del sector. □

apromonsa



Empresa líder en instalaciones de calefacción y gas, precisa:

DIRECTOR FINANCIERO Y PRODUCCIÓN

Se requiere:

- Gran experiencia contable y fiscal
- Conocimientos informáticos
- Dotes de organización y mando
- Sueldo a convenir

INTERESADOS
LLAMAR
TNOs: 22 03 88
22 12 19
Sr. José Martín

En torno al pacto industrial

Existen importantes razones que avalan la decisión tomada por el Gobierno de Castilla-La Mancha para impulsar un Pacto Industrial. Una buena parte de ellas quedan de modo explícito recogidas en los textos que configuran el protocolo de acuerdo, no obstante, como suele ser habitual en este tipo de actuaciones, la parte que aflora es sólo la punta de un gran iceberg en cuya base se contienen los estudios previos, análisis de la situación, diagnósticos y evaluación de los programas que constituyen el armazón de este proyecto.

Por ello, una vez superada la fase de diálogo con todas sus fuerzas sociales y suscrito el acuerdo, puede ser interesante explicitar algunos argumentos que han sido tenidos en cuenta para la elaboración y negociación de este Pacto, todos ellos basados en un profundo análisis de la realidad socioeconómica e industrial de Castilla-La Mancha.

En este sentido, el momento histórico por el que atraviesa el desarrollo industrial de Castilla-La Mancha respecto a su propia evolución y respecto a la evolución de su entorno, ha de ser valorado para la consideración de cuales son las medidas a aplicar y cuales las potencialidades que se pueden aprovechar.

Las importantes inversiones en infraestructura realizadas en los últimos años han situado a Castilla-La Mancha más cerca de los principales ejes de crecimiento, a través de los cuales circulan los principales flujos económicos de un importante área de la economía nacional y europea. Sólo dotándose de tales infraestructuras era posible aspirar a jugar un papel en el desarrollo industrial, ya que la primera condición para atraer o incentivar nuevas inversiones productivas privadas es ofre-

cer los elementos objetivos necesarios para que puedan desarrollarse con normalidad las tareas de producción y distribución comercial que requiere toda instalación industrial.

El término "competitividad regional" entendido como la capacidad de nuestra región para ofrecer condiciones para la instalación de nuevos proyectos, similares o superiores a los que ofrecen otras regiones de nuestro entorno cobra un especial sentido en estos momentos en que abordamos nuevas estrategias de promoción industrial.

De ahí que haya sido fundamental el esfuerzo inversor realizado durante los últimos años, que hace que en este momento podamos abordar una nueva fase de nuestra política industrial partiendo de una situación más cómoda, en cuanto que ofrece ventajas de ubicación a posibles inversiones. Sólo a partir de una mejora sustancial de este tipo de infraestructuras es posible plantear una política industrial ambiciosa para la atracción de nuevos proyectos industriales.

Otro de los elementos valorados en la definición del programa de actuación industrial que ha servido de base al Pacto, es el análisis la situación del tejido empresarial de Castilla-La Mancha, ya que una buena parte de las medidas incluidas van dedicadas a la elaboración de planes de modernización, consolidación y mejora del mismo.

Hemos podido apreciar como en los últimos años se ha ido desarrollando en Castilla-La Mancha un tejido empresarial propio, y diversificado compuesto casi en su totalidad por pequeñas y medianas empresas que en ciertas zonas de nuestra geografía han consolidado ya una dinámica industrial propia. Su crecimiento ha venido facilitado por la positiva evolución de la economía regional durante los últimos años, que ha animado las

perspectivas del negocio de las nuevas empresas y ha producido un incremento de la vocación industrial entre empresarios autóctonos, lo que a su vez ha motivado este espectacular desarrollo de nuestra población industrial. Por ello en el Pacto Industrial, se trabaja en el esta-



José Luis Ros dice que la Región vive un proceso histórico en su desarrollo industrial

blecimiento de determinadas políticas sectoriales, para apoyar a aquellos sectores más tradicionales de nuestra economía que requieren adaptar sus estrategias empresariales a la nueva situación de los mercados, más abierta y competitiva, así como en la introducción de mejoras en la infraestructura tecnológica que facilite el acceso de las empresas a recursos imprescindibles para su desarrollo futuro.

Se trata, por tanto, de atender situaciones de nuestro tejido empresarial muy distintas de las que ofrecía nuestra realidad hace apenas unos años, que garantizan la adecuación del Pacto Industrial a la situación industrial de Castilla-La Mancha.

El bajo clima económico que se está viviendo en todas las economías occidentales en estos momentos ha de ser considerado como un factor que necesariamente incidirá en la capacidad

del Pacto Industrial para alcanzar los objetivos previstos. Las economías regionales han ido siempre muy vinculadas a la situación regional de la economía nacional, y ésta, como el resto de regiones europeas ha acusado una situación de bajas expectativas, que se traducen en una ralentización de la inversión industrial directa.

El Pacto Industrial significa una postura beligerante frente a ésta situación, apostando por iniciar su andadura en estos momentos en los que el entorno se muestra contrario a éxitos fáciles en el terreno industrial. Ello se debe a varias razones, pero sin lugar a dudas la más importante es que Castilla-La Mancha no puede perder ni un sólo momento, ni una sola oportunidad para progresar. En la actual situación interesa ir tomando posiciones para el momento, parece que no muy lejano, en el que ciclo económico entre en una nueva fase expansiva y aprovechar este periodo menos favorable para salir adelante con todas nuestras fuerzas. Castilla-La Mancha vive un proceso histórico en su desarrollo industrial que requiere de un espíritu optimista y positivo para alcanzar nuevos objetivos.

Por ello, debemos crear buenas expectativas para el desarrollo industrial. Necesitamos dar a conocer la capacidad que ha habido en Castilla-La Mancha para agrupar a todas las fuerzas económicas y sociales en torno a un programa de desarrollo industrial porque ello nos ha de ayudar a reactivar la inversión en nuestra región y alcanzar los objetivos de crecimiento económico y progreso que deseamos para Castilla-La Mancha.

JOSE LUIS ROS MAORAD,
Consejero de Industria y Turismo

Todos los pueblos de Guadalajara cuentan ya con teléfono

Con la puesta en servicio, el pasado día 12, de la nueva zona urbana telefónica de Aldeanueva de Atienza queda finalizado el Convenio suscrito por la Junta de Comunidades de Castilla-La Mancha y Telefónica para la Extensión del Servicio al Medio Rural.

Este Convenio ha hecho posible que todos los núcleos de población con más de 50 habitantes dispongan de teléfono con tarifas urbanas y los de menos de 50 habitantes, con un teléfono público a nombre del ayuntamiento. De manera que, nuestra provincia se sitúa en cabeza a nivel nacional, con un 100 por cien, en cuanto al grado de penetración del servicio telefónico.

Soluciones Populares al problema del empleo

El Partido Popular celebrará, el próximo día 18, a las 19,30 en el Centro Cívico Municipal, una charla-coloquio con el tema: "La verdadera creación de empleo", a cargo de Juan Carlos Aparicio, Diputado por Burgos y segundo Secretario de la Mesa del Congreso de los Diputados.

Actos con motivo del 20-N

Organizados por Falange Española de las JONS y la Confederación de Excombatientes, se van a celebrar los siguientes actos el próximo 20 de noviembre: a las siete de la mañana, misa por José Antonio y colocación de corona en el monumento de la Concordia. A las 19,30, en el Carmen, misa por Franco y los Caídos de la guerra civil y colocación de corona en su monumento.

El día 4 de diciembre, a las 19,30 horas, misa en el Carmen por Francisco Franco con motivo de cumplirse el centenario de su nacimiento y a continuación colocación de flores en su monumento.

VOYAGER

Si aún no conoce el turismo que está revolucionando la industria del automóvil, ya va siendo hora.

Cuando algunos están empezando ya existen 3 millones de turistas Voyager rodando por el mundo.

Acérquese y conocerá las razones de su éxito



ALGEINSA

Sólo en los concesionarios oficiales Chrysler-Jeep encontrará los modelos adecuados a las normativas del mercado nacional, con asistencia técnica especializada y con la garantía única Chrysler-Jeep para España



CHRYSLER

Jeep

C/ Francisco Arítio, 117
(Guadalajara). Tfno. 23 19 11

El PP quiere que el ciudadano pague menos impuestos y viva mejor

⇒ "El Gobierno tiene una voracidad recaudadora insaciable"

En la mañana del pasado día 10 tenía lugar, en la sede provincial del Partido Popular, la presentación a los medios de comunicación de Guadalajara, del proyecto de Reforma Fiscal, elaborado por aquel partido, presentado ya a los medios nacionales.

Corrió a cargo del presidente del PP, diputado nacional, Francisco Tomey; del también miembro del Congreso y Coordinador de Comisiones, Enrique Fernández-Miranda, y el diputado provincial, Pablo Sánchez-Seco, encargado de la Sección de Hacienda en aquella Corporación.

"La reforma fiscal que presenta el Partido Popular, y que se ejecutará en los próximos años, contempla dos fases: la congelación de la presión fiscal que soportan los ciudadanos y posteriormente su reducción, lo que necesariamente determina los ingresos y los gastos del Estado. En este sentido, toma en consideración las necesidades de AHORRO y de INVERSION de nuestra economía, para promover un mayor CRECIMIENTO ECONOMICO y un satisfactorio nivel de EMPLEO, al tiempo que no reduce significativamente la recaudación, porque disminuirá el FRAUDE FISCAL y crecerá la ACTIVIDAD ECONOMICA y por tanto las bases imponibles sobre las que giran los impuestos sobre la renta y el consumo".

Una reforma en favor del ciudadano

Francisco Tomey analizó sucintamente la filosofía de la propuesta del PP, con la que se venía a perseguir y conseguir lo siguiente:

- Que el contribuyente pague lo justo, de acuerdo con su capacidad económica personal.
- Se incentiva la creación de empleo.
- Se favorece la capitalización interna de las empresas.
- Se ampara a las rentas más bajas, protegiendo el consumo de bienes y servicios esenciales.
- Se estimula el ahorro individual y el de las empresas.
- Se garantizan los derechos de los contribuyentes.
- Se exige el cumplimiento riguroso de las obligaciones tributarias y se persigue el fraude fiscal.

Estatuto del Contribuyente

Para Enrique Fernández-Miranda, que afirmó que "la voracidad recaudadora del Gobierno es insaciable y desmesura-

da" y que "España soporta la mayor presión fiscal de todos los países de la C.E.E.", el PP, quiere ofertar una alternativa seria, viable y respetuosa con el contribuyente. "al que el Gobierno actual considera defraudador por naturaleza". En su opinión "el proyecto socialista está agotado, no va a ninguna parte sino a aumentar la presión fiscal y la recaudación", para tratar de tapar unos agujeros cada día mayores. Dijo también que "con mayor recaudación no hay una mejor distribución de los recursos sino mayor gasto y mayor desenfreno", y que en España, "desde la llegada de los socialistas no se ha creado empleo sino que se ha ido destruyendo paulatinamente, hasta llegar al índice alarmante de este mismo mes, superior a los bastantes años anteriores".

Garantía de la seriedad de la reforma Fiscal que propugna el PP, es su Estatuto del Contribuyente, "cuyo objetivo es la garantía de sus derechos frente al Estado, lo que permitirá una exigencia más rigurosa del cumplimiento íntegro de sus obligaciones tributarias". Los contenidos esenciales a este Estatuto son los siguientes:

- El Gobierno deberá aprobar, en el primer trimestre de cada año, el texto refundido de todos y cada uno de los impuestos estatales.
- La Administración Tributaria indemnizará al administrado que haya debido realizar previamente el pago o garantizar una deuda tributaria, cuando se produzca una sentencia desfavorable a ella.
- La Administración Tributaria deberá devolver los ingresos indebidos en un plazo máximo de tres meses, y si se retrasa habrá de abonar el interés de demora.
- La vía económico-administrativa tendrá una sola instancia. Las reclamaciones se considerarán estimadas si no hay resolución expresa en el plazo de un año.
- En las reclamaciones económico-administrativas se suprime el requisito del previo pago o garantía de la deuda reclamada, siempre que no se haya producido ocultación de datos.
- Lo reclamado por el contribuyente se presume cierto, correspondiendo a la Administración Tributaria la prueba en contrario.
- El procedimiento sancionador será separado, en todo caso, del de gestión, prevaleciendo el principio de inocencia y corres-

pondiendo a la Administración aportar prueba suficiente de culpabilidad.

- Quedan suprimidos los recargos derivados de retrasos o incumplimientos, salvo el de apremio.

Bajar el IRPF

Pablo Sánchez-Seco analizó los impuestos hoy establecidos, así como lo que significaría de ahorro, en cada uno, la propuesta popular.

Una de las repercusiones más importantes se acusaría en el Impuesto sobre la Renta de las Personas Físicas, en la que el PP "considera deducibles todos los gas-



Fernández Miranda diputado del PP en Guadalajara

tos, justificados documentalmente, que sean necesarios para la obtención de los ingresos", o se propone que la "supresión del presunto rendimiento por bienes inmuebles no cedidos en su utilización a terceros", o se considera que "los incrementos y disminuciones de patrimonio queden excluidos del gravamen a los cinco años de su generación".

La tarifa del impuesto, en el IRPF, propuesta por el PP, se contemplan los siguientes tramos de base liquidable:

- De 0 a 1.000.000 0%
- Más de 1.000.000 a 3.000.000, 25%
- Más de 3.000.000 a 5.000.000, 30%
- Más de 5.000.000 a 7.000.000, 35%
- Más de 7.000.000, 40%

Lo que supondría que "con la aplicación de esta reforma en el IRPF, la mayoría de las pensiones públicas, por jubilación, quedarían EXENTAS DE TRIBUTAR por este impuesto.

En el momento actual, después de la reforma del 1 de agosto, retrospectiva para todo el año, las rentas de un millón pagan 120.000 pts, estableciéndose porcentajes que llegan hasta el 46,8 % para los

ingresos de 30 millones.

Abaratar los artículos o servicios de primera necesidad

El PP, pretende también la reforma del Impuesto sobre el Valor Añadido, tributando solo el 1% las entregas de: agua potable no envasada, harina panificable y pan ordinario, frutas, verduras, legumbres, hortalizas y tubérculos, huevos, leche y sus derivados, carne fresca o congelada, pescado fresco o congelado, aceite apto para el consumo humano, periódicos, libros y revistas, y viviendas de protección oficial por interés social.

Otras ventajas

La reforma alcanza también al Impuesto sobre el Patrimonio de las Personas Físicas, donde "la propiedad de los bienes inmuebles se valorará por su valor catastral, relacionado con su valor en renta"; al del Impuesto sobre Sucesiones y Donaciones, a través del cual "se fomentará la creación de nuevas empresas, estableciendo una moratoria de hasta dos años, en el pago del impuesto que grava sus rentas, con los requisitos que se establezcan", estableciéndose que "la deducción por creación de empleo será de 700.000 pts, y en los casos de empleados con minusvalías, de 1.000.000 pts."

Las Pequeñas y Medianas Empresas verán cómo "queda exenta la adquisición, por sucesión hereditaria, de pequeñas empresas individuales, transmitidas de padres a hijos o efectuadas en favor del cónyuge superviviente, siempre que aquellas no estuvieran ni al tiempo del fallecimiento, ni en los tres años posteriores a él, cedidas a terceros o explotadas en aparcería o en régimen similar", así como en la Agricultura.

Concluidas las tres exposiciones, Francisco Tomey anunció que, una vez que el proyecto ha sido presentado ya en su dimensión nacional y en las capitales de todas las autonomías, se inicia ahora la presentación en capitales de provincia, para seguir con otras ciudades y pueblos, en "sesiones totalmente abiertas y dialogantes" y no "llevando tebeos" de puerta en puerta y rellenando fichas que atentan a la intimidad ciudadana y al secreto en el voto".

Antonio Pina: "En la región también hay niños sin familia"

El consejero de Bienestar Social dice que la solidaridad con Yugoslavia debe ampliarse a los 257 niños castellano-manchegos sin hogar

El consejero de Bienestar Social, Antonio Pina, se manifestó el pasado miércoles en Guadalajara en la necesidad de que también exista un movimiento solidario para con los 257 niños que viven en los centros dependientes de su consejería, y no sólo con los refugiados de las repúblicas ex-yugoslavas.

Pina ratificaba de esta manera su postura de que la solidaridad surgida a raíz de la guerra de Yugoslavia tenga también reflejo en los niños castellano-manchegos sin familia. Asimismo, afirmó que desde sus primeras declaraciones en este sentido habían aumentado sensiblemente las solicitudes de acogida para los menores sin hogar de la región.

En cuanto a los niños yugoslavos, el consejero de Bienestar Social señaló que la Junta ha hecho llegar al CEAR (Centro Español de Acogida a Refugiados) todas las ofertas individuales, lo que unido supera con creces las 300 plazas en la región. Entre ellas destacan las 170 peticiones realizadas desde Guadalajara (100 de la asociación azudense "Ayuda y Acogida de Refugiados de Países en Guerra", y otras 70 de la "Plataforma por la Paz").

Antonio Pina recordó a los periodistas los criterios que va a seguir su consejería en coordinación con el CEAR para la acogida temporal de niños yugoslavos. Así, se mostró partidario de que entre los grupos de refugiados exista una relación de 40 adultos por cada 60 niños, aunque, si ello no fuera posible, se establecerá un mínimo de nueve niños por adulto. Con ello se pretende "garantizar la unidad de las familias", indicó Pina.

El consejero no precisó cuántos refugiados vendrán a Castilla-La Mancha, ni tampoco la fecha exacta de su llegada, aunque se espera que esta se produzca a finales de noviembre.

La acogida, como ya se había señalado anteriormente, será siempre por el periodo prorrogable, si las circunstancias así lo aconsejaran, de seis meses, descartándose en un principio la modalidad de la adopción. En un orden de prioridades, se prefiere la acogida en centros especializados que en hogares.

Asociaciones y comunidades autónomas deberán también garantizar, en la medida de lo posible, la escolarización, el asesoramiento de psicólogos y la debida cobertura sanitaria para los refugiados yugoslavos. □

F.ROJO

"Calatrava": El teatro desde lo más profundo

➔ El taller dependiente del centro de minusválidos psíquicos profundos "La Atalaya" (Ciudad Real) actuó el viernes en Guadalajara

"Rocío, apaga las luces; Inés, baja la música. Señores, esta obra acaba de terminar". La orden se ejecuta y los componentes del taller "Calatrava" comienzan a vitorear a Pepe Colmenero y Almudena Sánchez, los responsables de que 21 minusválidos psíquicos profundos hayan demostrado por enésima ocasión que no son unos "pobrecitos", dignos solamente de la compasión de una sociedad con demasiadas etiquetas.

"La respuesta de la gente ha sido en todos los sitios donde hemos ido genial. Si los espectadores salieran compepediéndose de ellos, sería un auténtico fracaso", manifiesta Almudena Sánchez, contenta con la reacción del público de Guadalajara que aplaudió sonoramente durante varios minutos a los actores.

La obra tuvo de todo: policías que no sabían cazar ladrones y ladrones amigos de los policías, fantasmas, cantaores e incluso un enamorado abandonado por su novia, alrededor del cual se centra la trama. Sin embargo, no es ni el guión, ni los diálogos, ni siquiera la puesta en escena fenomenales, en todos los casos, lo más importante. Lo fundamental son los concluyentes progresos que el centro "Atalaya", de Ciudad Real, ha conseguido a través del teatro. "Prado Navas nos cuenta Almudena era incapaz de relacionarse con nadie que no conociera, y ahora es de las más abiertas del grupo. Margarita pensábamos que era muda, pero no era verdad: trabajando con ella ha sido posible que pronunciara al menos las vocales...". Todos han experimentado unos impresionantes progresos en su relación con el resto de la sociedad.

Nos cuentan que los comienzos del proyecto, hace ahora dos años, no fueron especialmente fáciles. Algunos de ellos no sabían separar la realidad de la ficción; eludían sus compromisos en los ensayos; y concebían el teatro como un juego. Pero en la actualidad ya han aprendido la palabra clave: responsabilidad. "Sabemos que si no ensayan o no se cuidan, no actuarán", concluye Almudena. "y eso es tremendamente importante".

El doble objetivo marcado se ha visto cumplido: Primero se ha desarrollado la formación de un grupo de personas que, de otra manera, hubieran sido condena-

das por la sociedad al ostracismo; y por otra parte, se ha producido un importante cambio de mentalidad de los que nos

denominamos "normales" con respecto a los minusválidos psíquicos profundos.

Y de esta tendencia no son

ajenos los mismos responsables del taller. "Me niego a trabajar con gente supuestamente normal", afirma visiblemente emo-

cionada Almudena. "¿Sabes lo bonito que es levantarte todas las mañanas con una sonrisa de oreja a oreja?" □ F. ROJO

IBEROAMERICA EN LA Artesanía



DEL 20 AL 29 DE NOVIEMBRE DEL '92

"19 PAISES IBEROAMERICANOS EN SUS MAS VARIADAS EXPRESIONES ARTESANALES"

- ESPECTACULOS MUSICALES DIARIOS (ver programación)
- FOLKLOR ANDINO, TANGOS, RANCHERAS, MUSICA PARAGUAYA
- GASTRONOMIA TIPICA, BEBIDAS, ETC.

CENTRO COMERCIAL LA DEHESA
ALCALA DE HENARES. CTRA. NACIONAL II Km. 34



PLASTI QUILLOS

MONDO
BIZARRO

Autores: LOS RAMONES

Sin perder un ápice de su energía, Los Ramones siguen dando guerra con su rock combativo y cañero. Esta veterana banda -comenzaron en el 76- puede jactarse de seguir poseyendo un sonido digno, que pone en evidencia la fuerza de su estilo incombustible. No son como otros grupos en decadencia que siguen reunidos para poder exprimir al máximo el nombre que en su día les dio la fama. Los Ramones todavía tienen cosas que decir, aunque quizás sí se haya visto un tanto mermada su capacidad para crear piezas breves, impactantes y directas, de esas que les definían años atrás. Sin embargo, mantienen intactos sus principios. Si en el 90, con Brian Drain sus letras denunciaban la falsedad de algunos políticos, en Mondo Bizarro arremeten contra la creciente censura a que se ve sometida la música en su país. Critican esa ola de puritanismo que pretende suprimir el lenguaje esencial del rock, y que ya ha conseguido que grupos como Body Count retiren de las tiendas uno de sus singles.

En cierto modo, mantienen sus esquemas musicales, pero varían la temática para hacer frente a una situación en la que se ven totalmente involucrados. Las guitarras se hacen poderosas y se adueñan del sonido, prevaleciendo e imponiendo su imperio. Ruido y suciedad que dejan entrever atisbos de melodía en los estríbillos, entre temas que machacan un concepto de lo estético a ritmo de batería. Sin treguas, sin concesiones, los Ramones despedazaron su música para servirla en dosis de potencia vitamínica. Concesión en forma de cortes que no se detienen en virtuosismos, corren directos a atacar las neuronas.

En este caso abandonan las versiones de temas ocultos para abordar una intensa interpretación del *Take it as it comes* de los Doors. Otra pieza, *Touring*, les conecta con su línea más abrasiva y pegadiza; es una de esas canciones que crea rápida adicción y hace rememorar el pasado.

El tiempo no ha podido acabar con su fuerza, ellos simplemente la canalizan de diversas maneras para poder así diversificar su oferta creativa. □

MYRIAM SERRANO



C/ Benito Hernando, 4
Tfno. 22 67 27
L GUADALAJARA

el Rotulo

Esta semana, elecciones a Consejos Escolares

Durante esta semana se vienen celebrando, en los distintos colegios e institutos de la provincia, las elecciones para formar los Consejos Escolares. Estas son de obligado cumplimiento para todos los centros públicos o financiados con dinero público, según indica la Ley Orgánica del Derecho a la Educación (LODE).

Todos los estamentos relacionados directamente con los centros tienen derecho a elegir a sus propios representantes, -alumnos, padres, profesores, personal administrativo y de servicios- cada dos años, siendo estos los cuartos comicios escolares que se celebran desde la puesta en marcha de la Ley. Este órgano colegiado lo forman el director, el secretario del centro -con voz pero sin voto-, un representante municipal, y varios representantes de padres, profesores y alumnos,



Un cómic del MEC explica que "si no votas no cuentas"

cuyo número estará en función de las unidades de que conste el centro.

El artículo 42 de la LODE contempla como principales funciones del Consejo Escolar la elec-

ción del director, la admisión de alumnos, la resolución de conflictos y la imposición de sanciones a los alumnos, la aprobación del presupuesto del centro, la elaboración de programas y planificación de actividades escolares complementarias, la aprobación del régimen interior, promover la renovación y conservación de instalaciones y equipo escolar y la publicación de una memoria anual.

La baja participación en pasadas convocatorias ha llevado a los representantes de los distintos sectores implicados a firmar un "pacto por la participación", que fue rubricado en fechas pasadas por el ministro de Educación y Ciencia, Alfredo Pérez Rubalcaba, pacto que no fue suscrito por los sindicatos FETE-UGT y CCOO. □

ALVARO NUÑO

Apruebas, o te vas a la mili

El Consejo de Ministros aprobará, antes de final de año, un reglamento de reclutamiento para el servicio militar por el cual se exigirá un aprovechamiento de los estudios para todos aquellos que pidan prórroga de segunda clase. Los jóvenes que estudien y trabajen a la vez no necesitarán aprobar para aplazar su entrada a filas.

Actualmente, más de 600.000 jóvenes disfrutan de una prórroga por estudios o de segunda clase, con lo que ven aplazada, momentáneamente, su incorporación al servicio. La puesta en marcha de este nuevo reglamento dificultará en gran medida la obtención de estas preciadas prórrogas, que hasta la fecha se obtenían por el simple hecho de demostrar que se estaba matriculado en un centro de enseñanza.

La primera prórroga que permite aplazar la entrada en filas hasta los 21 años se concederá con una acreditación que demuestre estar cursando, a los 18 años, estudios en una escuela taller, de formación profesional, de bachillerato, o cualquier otra enseñanza reconocido por el MEC. Para la concesión de una segunda prórroga, hasta los 23 años, se deberá haber aprobado a los 20 años el primer curso universitario, el primer módulo de formación profesional o enseñanza equivalente.

La tercera prórroga se obtendrá si antes de los 22 años se han aprobado los dos primeros cursos universitarios o si se ha superado el segundo módulo de Formación Profesional, siempre que se tenga reservada plaza para seguir estudiando. Hasta los 27, se reserva a aquellos jóvenes de no más de 24 años que tengan aprobado el primer ciclo universitario y reserva de plaza para el segundo, o para quienes, superando los requisitos de las anteriores prórrogas, estén preparando oposiciones o disfrutando de prácticas oficiales. □

ALVARO NUÑO

Primeros y Principales.

En cadena. Vía satélite.

Sonido digital. Los 40.

Los que más se oyen.

Y tan joven como para SER el

primer programa en audiencia de

las F.M.

Esto es lo principal.

RADIO 40 HENARES 99.8 FM
C/:- TORRELAGUNA, 8
AZUQUECA DE HENARES
GUADALAJARA



DISCO
PI

Plza. López de Haro, 3
Guadalajara

Pinta con nosotros



Comienza la tercera fase de "Pinta con nosotros"

⇒ "El Deporte es salud" es el lema del trimestre

Esta semana iniciamos la tercera y última fase de nuestro concurso "El Deporte es salud", que convoca EL DECANO con el patrocinio de la Central de Trillo 1.

Nuestra intención es ir publicando los mejores dibujos que vayamos recibiendo hasta el mes de enero. Entre todos ellos, un jurado formado por acreditados pintores de Guadalajara fallará los premios que consisten en un equipo de pintura valorado en 10.000 pesetas para el ganador de cada una de las categorías, y un regalo de equivalente valor para los profesores tutores de los trabajos. Posteriormente, entre los vencedores de las tres fases celebradas se fallarán los premios finales, consistente en una consola de videojuegos para el de la categoría A y un ordenador para el de la B. Los profesores tutores, si los hubiere, recibirán también un ordenador personal.

¡ANIMATE Y PARTICIPA!

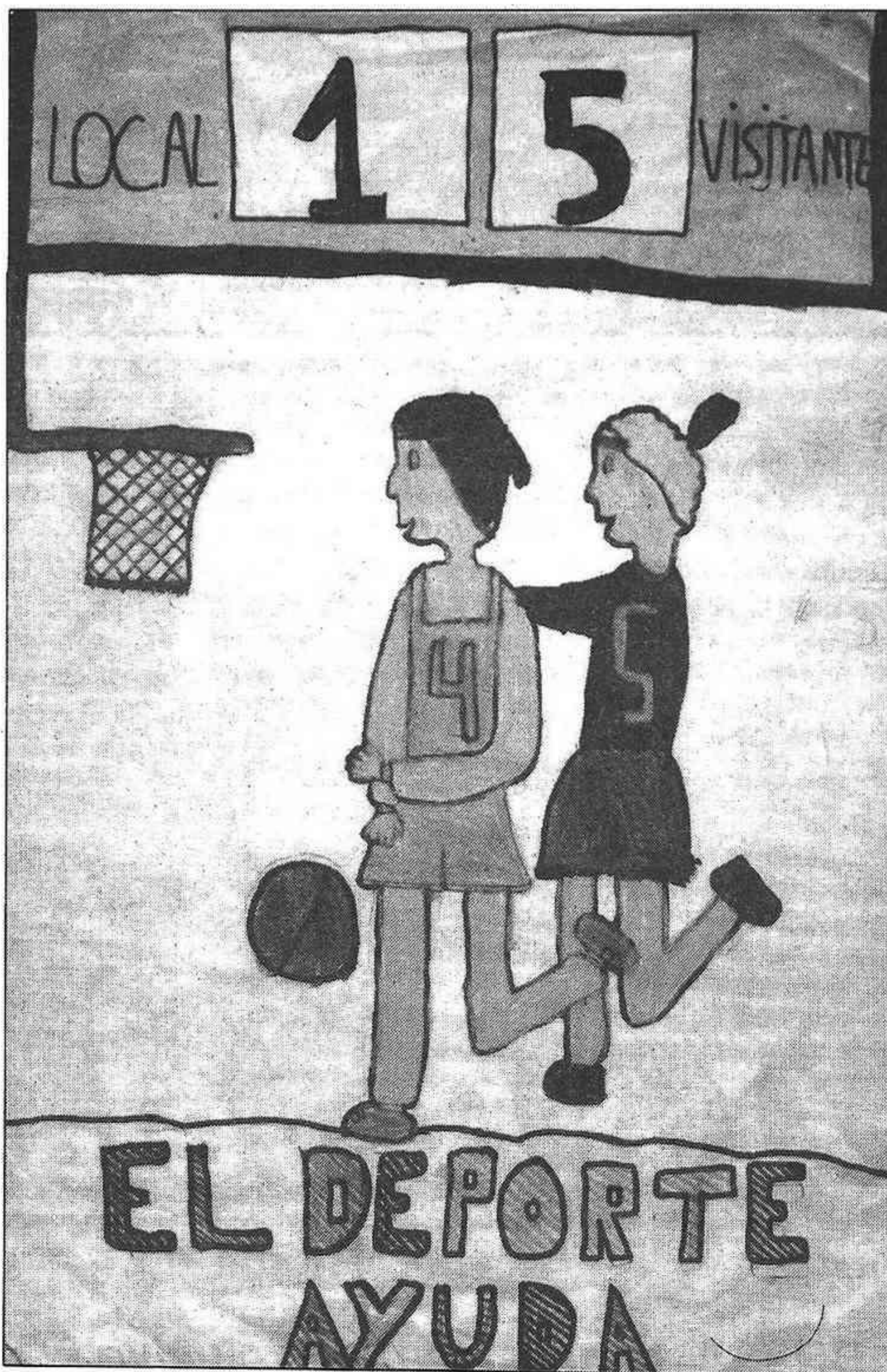

Arriba Izq. Dibujo de Tania Redondo García, alumna del CP. "Duques de Pastrana". Categoría a). Profesora: María Pilar Ruiz Gómez. Centro Izq. Dibujo de María Julla. Alumna del CP. "Virgen de la Soledad". Categoría a). Profesora: Julla Segovia Molina. Abajo dcha. Dibujo de la alumna Estela Barranco, alumna del CP. "Virgen de la Soledad", de Azuqueca. Categoría a). Profesora, Julla Segovia Molina.

BASES

Regalamos equipos de pintura y ordenadores como premios, para alumnos y profesores

EL DECANO, en colaboración con la ASOCIACION CENTRAL TRILLO I convoca un concurso que, bajo este título, trata de fomentar la afición a la pintura en el mundo infantil, recurso expresivo de alto valor pedagógico. Regirán las siguientes normas:

1º. Los dibujos que nos sean remitidos, deberán estar confeccionados entre los siguientes tamaños: mínimo de 29 x 21 (folio), máximo de 41 x 29 (doble folio).

2º. Deberán utilizarse el color negro o colores fuertes, para una correcta reproducción gráfica, huyendo de los colores débiles (amarillos, violetas, verdes o azules claros, etc).

3º. Los dibujos podrán ser remitidos de manera individualizada o a través del centro de E.G.B. (público o privado) en el que el concursante curse estudios.

4º. Cuando se haga por este segundo conducto, el profesor director del dibujo (cuyo nombre y dirección postal deberán figurar al dorso, como los del alumno concursante), también será objeto de premio.

5º. Los concursantes se dividirán en dos categorías:

A- Alumnos/as de 3º, 4º y 5º cursos (1º ciclo de EGB).

B- Alumnos/as de 6º, 7º y 8º cursos (2º ciclo de EGB).

EGB).

6º. Se establecen los siguientes premios:

- Único, trimestral, para cada categoría consistente en un equipo de pintura valorado en 10.000 pts. El profesor-director del dibujo, en el supuesto que le haya, recibirá un obsequio por el mismo valor.

- Único, final, para cada categoría consistente para los alumnos de primer ciclo en una consola de videojuegos y en un ordenador personal para los del segundo y profesores.

7º. EL DECANO fijará el tema de dibujo de cada trimestre, dedicando una página semanal a la reproducción de los que vayan siendo seleccionados. Los publicados serán los únicos que opten a los premios trimestral y final. Necesidades de calendario obligan a considerar primer trimestre los meses de marzo, abril y mayo y segundo el de junio, julio, agosto y septiembre. El tema para los meses de noviembre, diciembre y enero será el de "El deporte es salud".

8º. Los trabajos premiados cada trimestre y final, y los que seleccione además el jurado, serán objeto de una exposición al final del concurso, inaugurada en el acto de entrega general de premios.

9º. Los dibujos publicados pasarán a ser plena propiedad del EL DECANO. Los no publicados podrán ser retirados al final del concurso, por sus autores o centro de estudios. **NOTA:** Los trabajos se pueden enviar a EL DECANO DE GUADALAJARA, c/ Luis de Lucena, 2-2º 19001 Guadalajara.

CENTRAL DE TRILLO I

TRABAJAMOS PARA TU BIENESTAR
Desde Guadalajara, energía para todos

EL DEPORTE

de Guadalajara

/24

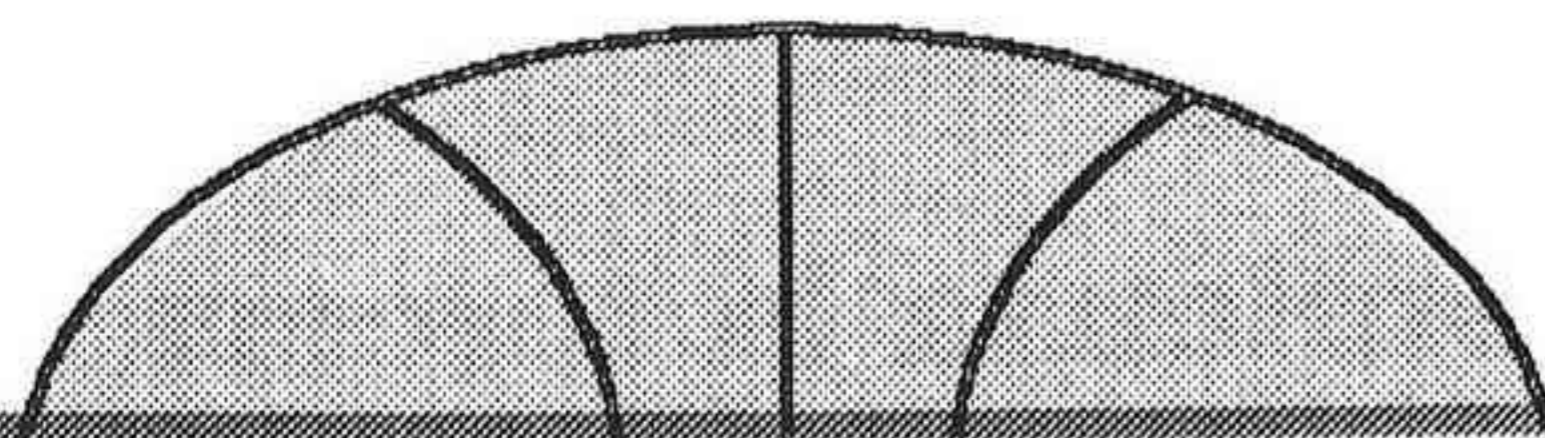

AL DIA SIGUIENTE

+ San Serapión y Santa Filomena, titulares del sábado 14, prefirieron vestirse de amarillo, poniéndose al lado del Gran Canaria. Al Guadalajara le dejaron el morado, que tira a pena, a Semana Santa y a Calvario.

+ No es que uno entienda mucho de arbitrajes en el arte de la canasta pero, aparte de los errores propios y la mala suerte final, uno quiere pensar que, en el reparto de la "cera" bajo las canastas, a los canarios se les midió con una vara mucho más indulgente. Viendo estas "capacidades" arbitrales, uno piensa si no será que nos están tocando los más tontos, los más flamencos o los peor preparados.

+ En el fútbol de la Tercera División, el duelo era Ciudad Real-Guadalajara. El Manzanera en su feudo y el Manchego en Azuqueca no rascaron bola. Los alcarreños, allá y acá, les dieron caña, sin tener en cuenta que ocupaban el segundo y tercer palo del "gallinero" de la clasificación.

+ Los del Balonmano, haciendo un partido nada más que discreto, y a falta de algunos titulares, le sobaron el hato al Leganés, condenado, al parecer a las plazas de descenso.

JUAN DE LA GRADA.

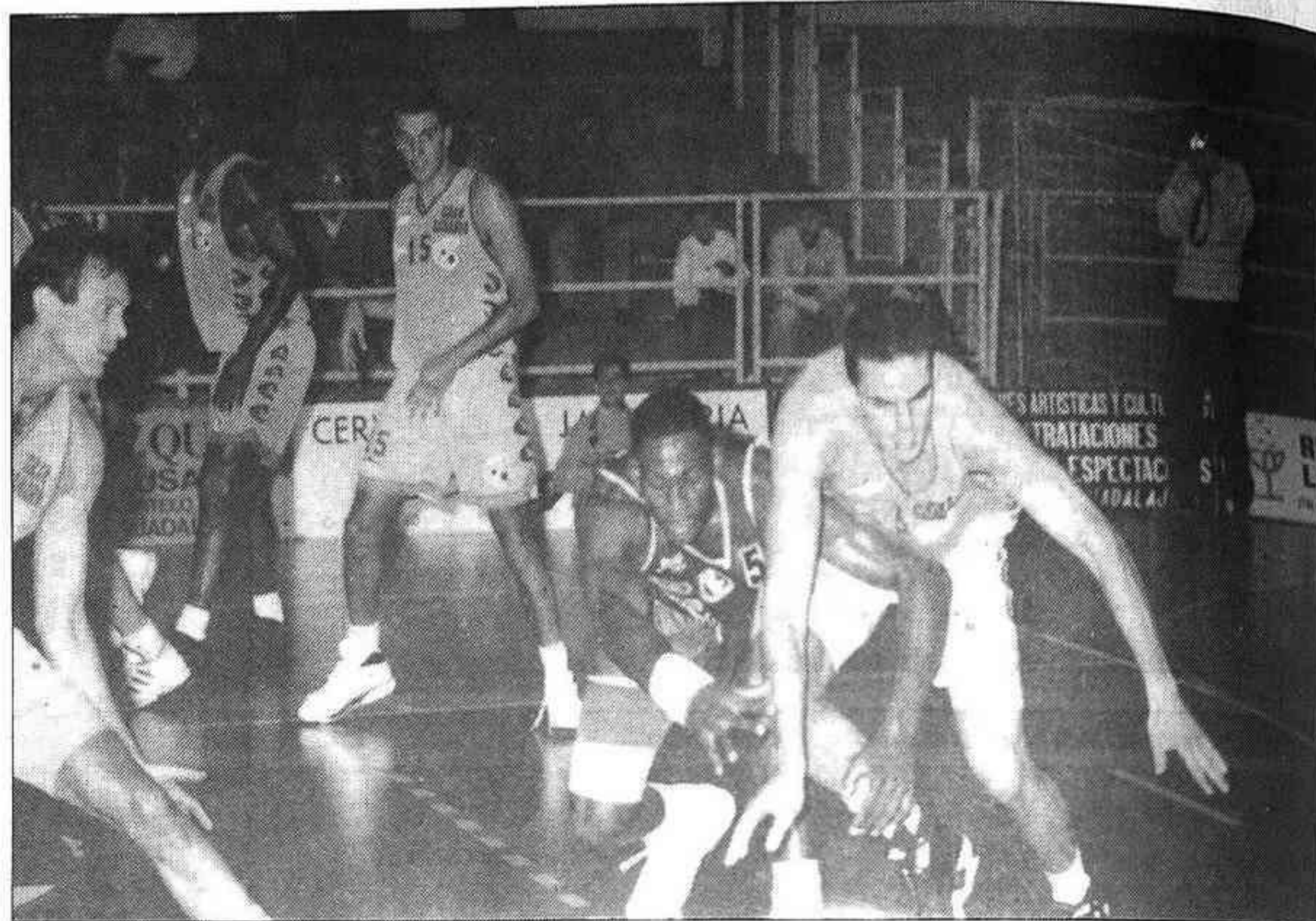

El Guadalajara de baloncesto está realizando una buena temporada, pero paradójicamente fue el único equipo que perdió en la triunfante jornada del pasado domingo. En la fotografía, Carter pugna por un balón ante Espinosa, uno de los destacados.



La Revelación.

**NUEVA
GAMA
ESCORT
Y
ORION
1993**

**ADHESA, concesionario exclusivo FORD para Guadalajara y Provincia,
tiene el gusto de invitarle a la presentación de la nueva gama
ESCORT y ORION 1993, el próximo jueves día 19, a las 7 de la tarde
en sus instalaciones de la calle Francisco Aritio, nº 58.**

¡¡ LE ESPERAMOS!!



BALONCESTO - Primera División

GUADALAJARA

GRAN CANARIA

84

87

Victoria y liderato para el Gran Canaria

⇒ El equipo alcarreño tuvo opción hasta el final pero no le entraron los triples

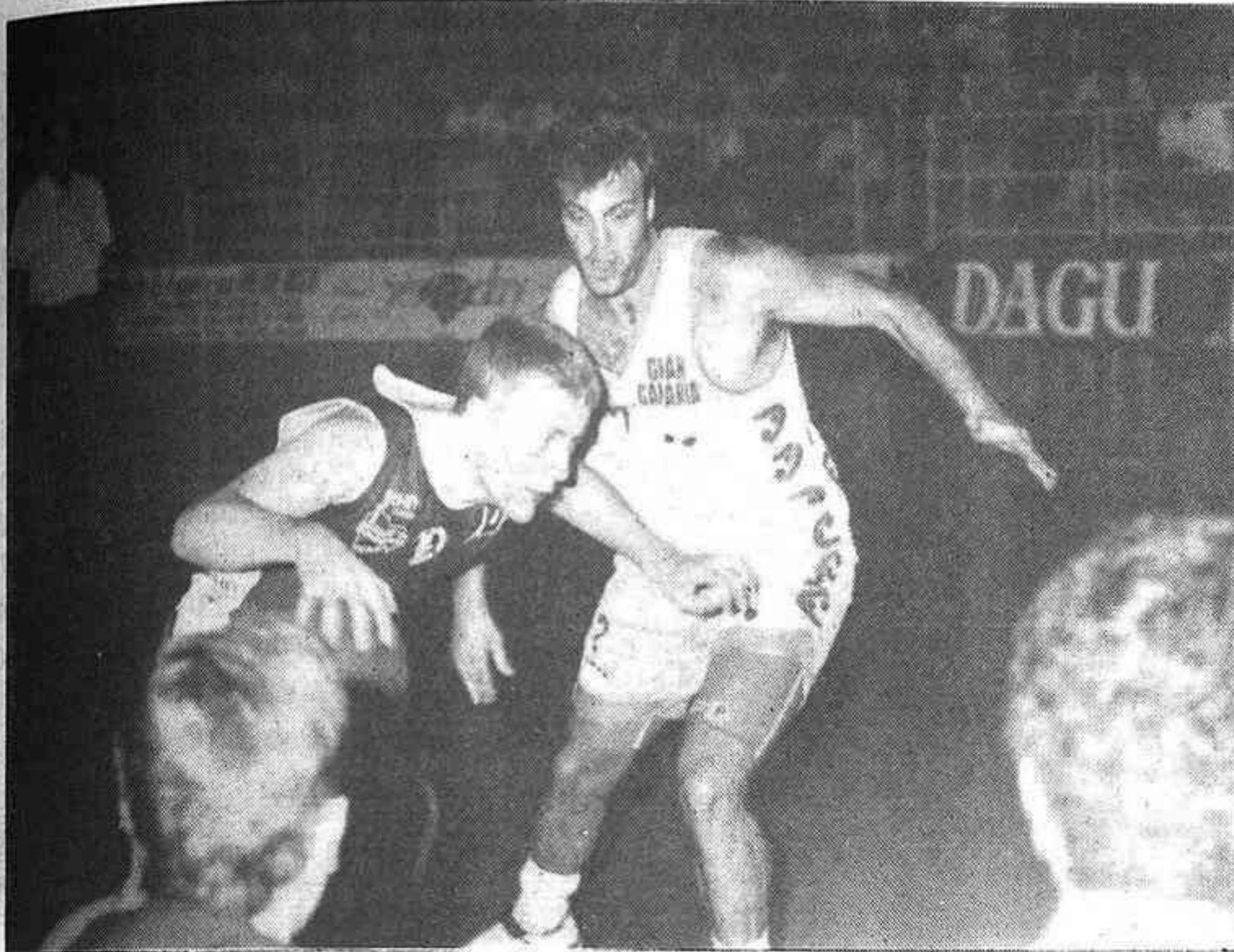

David Brabender fue estrechamente marcado y por primera vez no consiguió imponer el tempo del partido. Tampoco tuvo su día en el tiro



Carter entra a canasta en el primer tiempo, donde estuvo plétorico. En el segundo, se le terminaron las fuerzas

CANCHA: Polideportivo San José. 1.300 espectadores.
RESULTADO: Guadalajara, 84; Gran Canaria, 87 (42-45)
GUADALAJARA: 35 canastas de 65 lanzamientos (4 de 20 triples), 10 de 15 tiros libres. 22 rebotes (6 ofensivos). 7 asistencias. 19 faltas. Eliminado: Brabender (40). Ferrer (6, ☆), Carter (32, ☆), Peral (11, ☆), Brabender (4, -), Silva (11, ☆) -cinco inicial-, Castellanos (4, -), Bucero (8, ☆) y Sánchez Burgués (8, ☆). **GRAN CANARIA:** 34 canastas de 67 lanzamientos (5 de 9 triples). 14 de 22 tiros libres. 12 rebotes (7 ofensivos). 3 asistencias. 16 faltas. Jugaron: Boada (7, ☆), Espinosa (20, ☆☆☆), Lombilla (18, ☆☆), Coterón (5, -), Kennedy (30, ☆☆☆) -cinco inicial-, Roca (5, ☆), Oliver (2, ☆) y Brito
ARBITROS: Marin (☆☆) y Valle (☆☆).

fulminante, empate a 72, y partido nuevo. Aunque todavía hubo siete minutos de gran igualdad y emoción en el marcador porque los empates se sucedían, algunos datos jugaban en contra del Guadalajara. Carter, con 20 puntos en el primer tiempo, parecía muy cansado (Jareño no le dio ningún respiro) y no sólo renunció a defender a Kennedy sino que llegó sin pilas a los minutos de cali-

dad, cuando se deciden los partidos. En el caso de Brabender, es la primera vez que no ha impuesto el tempo del partido, y cuando optó por el lanzamiento exterior no estuvo acertado: 0 de 5 en triples. Fue, en cambio, el base suplente del Gran Canaria, Xavi Roca (ex-Andorra) quien se apuntó la canasta clave: un triple con empate a 82, ventaja de la que fueron tirando durante el minuto largo

que quedaba. En este tiempo, el Guadalajara dispuso de al menos cuatro ocasiones para la igualada porque el Gran Canaria también era presa de los nervios, y falló tres uno más uno: dos Roca y uno Oliver. Pero ni Peral, ni Brabender ni Sánchez Burgués acertaron con el triple, y tanto los puntos como el liderato se marcharon para las islas. □

BARRA TOQUERO

El Gran Canaria demostró en Guadalajara hechuras de gran equipo. No en vano, fue capaz de aguantar los dos tremendos trallazos de los alcarreños en los comienzos del primer y segundo periodo; tiene un extranjero resolutivo, Kennedy, pero también jugadores nacionales muy competentes, como Espinosa o Lombilla; un entrenador con las ideas claras (no le importó sentar a Sergio Coterón porque no le iba el partido) y una fisioterapeuta que se llama Ivonne, que les da un look de lo más moderno y sensual.

Vamos, que no hay que rasgarse las vestiduras por haber perdido con el Gran Canaria, nuevo líder en solitario de la competición, porque el triunfo siempre estuvo al alcance de la mano. Al principio, por ejemplo: los canarios perdieron varios balones en ataque, fueron a las manos de Brabender y de ellas a las de Carter en un periquete, culminando espectacularmente el contraataque. El Guadalajara alcanzó los diez puntos de diferencia con facilidad (18-8) coincidiendo con los momentos más dulces de Carter que anotó sus seis primeros lanzamientos.

Gran Canaria entendió pronto que si quería ganar debía meter el partido en el congelador. Castellanos entró por Ferrer, que estaba marcando muy bien a Kennedy, y más tarde Jareño ensayó una zona 2-3, que no produjo los mismos resultados que en Fuenlabrada, dando el Gran Canaria la vuelta al partido: 28-30, en el minuto 11. El entrenador morado pidió tiempo muerto y deshizo el cambio anterior, y aunque Ferrer aportaba más solidez defensiva que Castellanos, ya no era tan fácil llegar a la canasta visitante, fallándose en los intentos de lograrlo por la vía rápida: tan sólo 4 triples de 20 ensayados.

El comienzo del segundo tiempo fue un calco de los primeros minutos del partido. Gran Canaria fallaba estrepitosamente dos entradas a canasta, ante la carcajada general, y el Guadalajara metía otra vez el turbo, dando la vuelta al marcador del descanso: 50-47. El mérito de los insulares fue que no se descompusieron, ni ahora ni cinco minutos más tarde cuando tres contraataques lograron abrir otra brecha en el marcador: 71-65. La respuesta fue

VESTUARIOS

tos en los triples brillaron por su ausencia, el Guadalajara retorna a la segunda posición de la tabla.

Angel Jareño, aunque algo confuso y apesadumbrado, hacía positivo balance, más que del propio partido, de sus jugadores: "Estoy muy satisfecho con mis jugadores, han luchado bien y han intentado hacerlo lo mejor posible. Hemos jugado bien hasta el final, en el que nos hemos precipitado lanzando triples desafortunados y quizás innecesarios y jugando muy mal".

Haciendo una breve y rápida reflexión el entrenador morado achacaba la falta de paciencia de los jugadores,

en su intento desesperado por encontrar un buen tiro, a la psicología humana: "Te ves arriba en el marcador y no se por qué, te tomas el partido con más tranquilidad, cuando habría que conservar la misma tensión e intensidad, para no llegar a la situación que se ha vivido al final del partido".

El entrenador del Guadalajara tuvo también buenas palabras para un público que ovacionó a los morados a pesar de la derrota: "Estoy encantado con esta afición, tengo mucho que agradecerles". □

SUSANA ABELLA

JAREÑO:

"No se les puede poner ningún pero a los jugadores"

Tras encajar la segunda derrota en el San José, en un partido que mantuvo la expectación hasta el último segundo pero en el que la buena defensa morada y los acier-

NEUMATICOS Y ENGRASE
NINO
 Concesionario oficial de CONTINENTAL
 Fco. Arítio, 40
 Tlf. 21 73 11 GUADALAJARA

CERRAJERIAS **SANZ-GIL, S. L.**
 Aluminio con sistema de rotura de puente térmico
 C/ Cabanillas S/N
 Tlf: (911) 250038
 Marchamalo

El Hacedor

 BAR DE TAPAS Y RACIONES
 C/ San Roque, 20-Guadalajara

LA JORNADA DEL MARTES

(78-82) Se venció en Fuenlabrada

CANCHA: Fernando Martín. 600 espectadores.

FUENLABRADA: Serra (9), Del Moral (5), López Corcuera (30), Gómez Rojo (6) -cinco inicial-, Teherán (12), Pajarón (5), Fernández (11), De la Fuente y Blanco.

GUADALAJARA: Brabender (13), Silva (8), Sánchez Burgués (7), Peral (15), Carter (29) -cinco inicial-, Bucero (6), Castellanos (4) y Ferrer.

ARBITROS: Pérez Vilchez y Fernández López.

El Guadalajara salió un tanto confiado a jugar contra el Fuenlabrada, y les pudo costar caro. Los locales llegaron a conseguir ventajas de hasta diecisiete puntos (60-43), y todavía ganaban de siete (60-53), a los cinco minutos del segundo tiempo.

Pero Jareño, que se tenía bien estudiado a los madrileños, colocó una zona 2-3, que no supieron digerir y el partido dio un cambio. Como suele ser normal, el equipo que viene remontando desde atrás terminó ganando, después de ponerse por delante en los últimos minutos.

A destacar el partido de Ricardo Peral con 15 puntos, los mismos rebotes, 3 tapones y 3 asistencias.

EL SABADO, EN EL SAN JOSE, EL VIÑA COSTEIRA

Los caprichos del calendario de este año, nos obsequian con el tercer partido consecutivo en fin de semana a jugar en el San José. El rival es el Viña Costeira coruñés, que marcha empatado con el Guadalajara y Caja Bilbao.

Los coruñeses protagonizaron la sorpresa perdiendo el sábado, en Riazor, ante el Fuenlabrada, que venía a su vez de perder ante el Guadalajara. Esto no es, sin embargo, indicativo de nada si nos fijamos en los resultados de la última jornada, en donde salieron derrotados todos los favoritos.

El Viña Costeira cuenta con uno de los equipos más experimentados de la categoría, con jugadores como Manel Sánchez, Campaamor o Giomi, conocidos del aficionado. El Guadalajara está realizando una buena temporada pero no hay que olvidar que los dos partidos jugados en casa frente a equipos que van parejos en la tabla -Cajabilbao y Gran Canaria- se han saldado con derrotas, aunque en ambos fue casi siempre por delante en el marcador. □

BALONCESTO - Segunda División

SEÑORIO DE MOLINA

81

MARISTAS

72

El Señorío de Molina, frenó al líder Maristas

Polideportivo: Municipal de Molina de Aragón. **Espectadores:** Lleno, con un público entregado y volcado con sus colores.

ALINEACIONES: **SEÑORIO DE MOLINA:** Archilla, A. García (19), Calvo (10), Flores (11), Arnanz (9), Serrano (5), Aldea (27).

MARISTAS: Güll (7), R. Fernández, De Benito (14), A. Fernández (19), Quirós (4), Tortajada (1), Ranea (14), A. Martínez (4), Luna (9).

ELIMINADOS: Flores (38) y A. García (40) por el bando local y Güll (38), A. Fernández (39) y Martínez (39) por los visitantes.

ARBITROS: Cabrera y Moratilla. Colegio Alcarraño. Dirigieron el encuentro sin problemas, a pesar de las protestas de los visitantes, a los que perdonaron infinidad de faltas intencionadas en la recta final del encuentro. Su labor se vio facilitada por el buen comportamiento deportivo de ambos conjuntos.

PARCIALES (cada cinco minutos): 13-5, 21-18, 25-28, 41-44, 50-50, 54-51, 60-56, 81-72.

VARIOS: En los prolegómenos de la contienda, los jugadores molineses obsequiaron al público con camisetas donadas por Ibercaja-Guadalajara.

El visitante de turno no era otro que el Maristas madrileño, un conjunto que viajaba hasta la capital del Señorío con la vitola de líder imbatido y con la intención de seguir siéndolo tras su paso por el municipal de Molina.

Los jugadores locales habían regresado un tanto indignados, con ocasión del encuentro de la primera vuelta, disputado en el Polideportivo San José del Parque, donde perdieron 83-81, con una descarada actuación arbitral que benefició a los madrileños.

Por lo que se refiere al aspecto meramente deportivo, decir que fue un encuentro de los que hacen afición, con los dos conjuntos, inicialmente, en individual, y los molineses que se despegan en el marcador, merced a la velocidad de su juego, llegando hasta el 13-5 del minuto cinco, ventaja que se fue diluyendo para pasar a un 23-24, gracias a la labor cerca de los aros de Fernández, que durante la primera parte fue la pesadilla de los de Paco Diéguez. No obstante, gracias al Tiro exterior de Arnanz y Aldea (un coloso), se llega al minuto 19 con 41-38, si bien los madrileños consiguen irse por delante en el marcador, con Fernández decisivo al conseguir un parcial de 6-0,

convirtiendo todos sus tiros libres, llegando al descanso con 41-44.

En la reanudación, de salida, la defensa del Señorío se hace más presionante y en ataque se consiguen triples en momentos decisivos, que si bien sirven para dar un vuelco al marcador, son contestados rápidamente por idénticos lanzamientos convertidos.

Es el momento en que los visitantes se colocan en zona, frenando el ataque local e igualando el marcador, 58-56, momento en que Toni García, con una magistral dirección, y Pedro Aldea (magníficas penetraciones), toman la responsabilidad local, fructificando sus acciones en un 10-0, lo que hace encarrilar, casi definitivamente, el partido para los de casa (68-56). No obstante, el Maristas, demostrando ser un gran equipo, quema sus últimas posibilidades con lanzamientos triples, para "entrar" en los dos últimos minutos otra vez en el encuentro, 68-64, en tanto que los molineses anotan tiros libres y jugadas de canasta más adicional, llegando el delirio a las gradas, cuyos aficionados ven caer al único equipo invicto de la categoría. □

S. FERNANDO

89

GUADALAJARA

53

El Guadalajara, mal

SAN FERNANDO: Sancho (13), Gallo (17), Canto (14), Fernández (2), M. Fernández (7), Alonso (9), Olomo (6), Martín (21) y Cuadra (2).

GUADALAJARA: Pérez (11), Ortiz (5), Muñoz (10), Gallego (2), Gallardo (7), Benito (11), Sotrés (2), Blocona, Pastrana (5) y Sanz.

ARBITROS: Maudó y Pérez García.

La primera parte concluyó con ventaja para los locales que supieron aprovechar el contraataque y una muy buena defensa para marcharse al descanso con 46-32.

En la segunda mitad, el ataque alcarraño fue penoso y su porcentaje adquirió caracteres horribles: 21 puntos, lo que fue aprovechado para sacar una jugosa renta

AZUQUECA

92

LEGANÉS

74

El Azuqueca no tuvo enemigo en el colista Leganés

Polideportivo Municipal de Azuqueca. Escasa asistencia de público. **ALINEACIONES:** **AZUQUECA:** Galán (20), Tino Gaspar (32), Barberá (7), Víctor (4), Amador (18) -cinco inicial- Bonilla (11), Garcés y González. **LEGANÉS:** Picazo (4), Alberola (8), Martínez (10), Bermejo (8), Álvarez (19) -quinteto inicial- Varela (13), Pacheco (2), Sans (6), Cuadrado (4) y Moreno. Alberola y Sans fueron eliminados por cinco personales (minutos 31 y 36). **Arbitraje:** a cargo de los Sres. Mera y Alcón, que no encontraron complicaciones.

El partido quebró pronto en favor de los azudenses, que encontraban un buen director en Barberá y un buen realizador en Tino Gaspar, recuperado felizmente para el cuadro de la Vega, quien, a pesar de no haber cogido todavía la forma deseable, si supo impresionar bajo la canasta,

donde el Leganés, aunque exhibía corpulencia y altura en sus pivots, no acreditaban calidad suficiente. El partido quebró pronto, con ventajas de 21 puntos a los 27, y a los 30 de la segunda parte, aumentada a 27, cuando el final distaba tres minutos. □

BALONCESTO - Primera Femenina

TRANER

97

IBERCAJA

38

Severa derrota del Ibercaja, a manos del Traner

Lugar: Colegio San José del Parque. Unos 50 espectadores. El partido comenzó con más de 1 hora de retraso.

C.B. TRANER: Sáez (18), Manzano (15), López (21), Rodríguez (7) y Ros (18) -cinco inicial-, Rodríguez (1), Martín (10), López (4) y Boada (3).

IBERCAJA GUADALAJARA: Del Sol (12), Tabernero (6), L.Lorente (5), Juan (-) y De la Cruz (2) -cinco inicial-, Barrios (7), Acebrón (4), De la Orden (2) y Moratilla (-).

Arbitros: Sres. Luis Alberto y Pablo, del colegio madrileño. Permitieron un juego peligroso, que acabó en violento en la segunda parte.

Ibercaja volvió a caer vapuleado ante el Traner, el equipo con el que inició su andadura y amplia experiencia.

Con defensa individual por parte de ambos conjuntos, el Ibercaja comenzó encajando un 11-0 en cuatro minutos, provocado por la facilidad reboteadora de las madrileñas que conseguían segundos y terceros tiros sin oposición alguna. Tras un tiempo muerto alcarraño, mejoran las cosas, y se logran acortar distancias hasta el minuto 15, en que el marcador es de 28-22 para las de Madrid. Se llegaba con cierta dificultad al aro madrileño, aunque hasta entonces se conseguía anotar a pesar de los tapones administrados por las del Traner, muy superiores en altura, ayudadas por la permisividad arbitral en este tipo de acciones.

En el minuto 15 cambia la defensa por parte de Traner, colocándose en zona 2-3, lo que acabaría con el juego de ataque de las alcarrañas. Las jugadoras de Ibercaja, con un tiro exterior prácticamente nulo, se estrellan en sus penetraciones ante la muralla madrileña, que consigue endosarle un

parcial de 15-1 en los últimos cinco minutos.

Tras el descanso, el Ibercaja muestra una defensa compacta en los primeros minutos que frena en parte a las madrileñas; sin embargo continúa la misma tónica en ataque, con faltas que no son señaladas como tales, lo que motiva la imposibilidad de acercarse al aro.

La segunda parte fue toda igual: defensas muy duras que acabaron en violentas al final del partido por ambos bandos, y un gran equipo, el Traner, superior en todas las facetas a las alcarrañas, que, en todo momento salieron perjudicadas por un arbitraje imparcial, pero excesivamente tolerante. □



BALONMANO - Primera División

LEGANÉS

GUADALAJARA

20

26

El Leganés planteó más problemas de los previstos

➔ La carencia de centrales se acusó en exceso

Lo mejor fue el resultado. Esa fue la auténtica realidad, porque Javi Valenzuela con lumbagias y David Hernández con problemas en una mano, no estuvieron presentes en la cancha. Y si aquel vela el partido desde la grada, este, en el banquillo, tampoco pudo colaborar en un encuentro que fue frío como el gélido ambiente del polideportivo leganesino.

ALINEACIONES:

B. LEGANÉS.- Luis; Manu (4), Ariza (3), Martín (1), Javi (3), Esteban (1) y José Carlos (6, 1 de p.) -equipo inicial- Cañizares, Pardo, Raúl, Benito (2) y Víctor.

C.B. GUADALAJARA.- Biro; Morales (3), César Valverde (1), Miguel Ángel Rodríguez (3), Chimonienko (3), Antonio Román (5) y Rafa Guijosa (5) -equipo inicial- Rafa Cózar (6, 4 de p.).

RESULTADO, CADA CINCO MINUTOS: 1-1, 3-3, 5-6, 8-7, 10-7 y 11-9, 13-11, 16-15, 17-18, 19-20, 19-22 y 20-26.

ARBITRAJE: Corrió a cargo de los castellano-leoneses Angulo y García González, que anduvieron flojos, pero a tenor con el partido, mostrando amarillas y excluyendo a veces sin orden, y entre ellos, por dos veces al local Javi, viejo conocido de los alcarreños, más por su aparatosisidad en el pivote que por las faltas que comete.

EL PARTIDO

Pues no parecía a priori, dada la clasificación leganesina, que los alcarreños fueran a tener excesivas dificultades. Pero la falta de un central-central se dejó notar, porque Angel Luis Morales, aún a pesar de sus buenos fundamentos, no ha jugado de central y pretender que de la noche a la mañana coja el sitio y reparta juego es quizá demasiado pedir.

Por otra parte, el frío ambiente propiciaba también pérdidas tontas de balón que llevaron precisamente, tras unos buenos primeros diez minutos, a un descentramiento de los de Laguna que permitió ponerse por delante al Leganés. El entrenador local, Roche, conocido ya de antes por los morados, se sabía bien los movimientos del Guadalajara, y



Rafa Cózar anotó en la segunda parte todos los penaltis que lanzó. Importante su aportación

ello unido al buen juego de otros dos "ex", Martín y Javi, ponían diferencias en el marcador.

Antonio Román, en 5-1, no conseguía frenar las llegadas propietarias y con cierto desequilibrio en defensa, y también mucho nerviosismo, los goles caían una y otra vez en la puerta de Imi Biro. Chimonienko estaba poco móvil y la precipitación en los ataques, además de la buena actuación de Luis bajo los palos, ponía ciertas dudas en el partido y entre los muchos aficionados que habían acompañado al conjunto alcarreño.

SE ENDEREZA EL RUMBO

El Leganés, que en el primer tiempo había hecho funcionar a la perfección el contraataque, se va a encontrar ahora con más dificultades en defensa. Antonio Román va a realizar una mixta sobre el goleador José Carlos, lo que sumado consigue ajustar más las cosas. El 14-13 del minuto 8 permite cierta tranquilidad porque los propietarios no consiguen despegarse más allá de un gol. Miguelón ha cogido mucho más la onda en la defensa. Andrei está más seguro, los extremos funcionan mejor y Rafa Cózar va a convertir los penaltis que les señalan.

Miguel Ángel pone el 17-18 y ahora el Guadalajara empieza a carburar mejor, yéndose de dos, 19-21, que luego serán tres, tras un nuevo penalti

de Cózar. Ahí se rompe el partido, porque la potencia física alcarreña es superior a la de los de Leganés, que cuentan también con la lesión de Ariza en un golpe fortuito y con la referida segunda exclusión de Javi a falta de tres minutos.

Todo ello hace que el marcador, que nunca estuvo tan abierto, se vaya hasta esa diferencia de seis goles, que si empezó a fraguarse hacia el minuto 20, en los últimos cinco se consumó con un parcial de 1-4. Aún así, no se puede estar satisfecho del partido que jugó el Guadalajara, teniendo además en cuenta que el próximo visitante del San José es el otro invicto del grupo, el León Ademar. Aquí se verá ya su de-

finitivo potencial.

Y para finalizar un par de apuntes: la defensa lleva algún encuentro sin la debida tensión, dejando demasiada facilidad al atacante en los seis metros, y descubriendo a un Biro que si hasta ahora ha tenido enfrente enemigos no excesivamente fuertes y ha recibido muchos goles, no es menos cierto que el León Ademar puede poner mayores dificultades. El segundo apunte es volver a recalcar la enorme afición que el equipo tiene, apoya sin cesar, anima, y está en todo momento con él. Esa afición jugará un papel fundamental el próximo domingo. □

VEGARI

MOTO - CROSS

El domingo en "La Rosaca", trofeo Diputación Provincial, del campeonato de Castilla - La Mancha

Para el próximo domingo día 22 y a partir de las 11 de la mañana, está prevista en el circuito de Armuña de Tajuña una prueba puntuable para el Campeonato de Castilla-La Mancha de la especialidad

en categorías senior, junior (250 c.c.), y juveniles A y B (80 c.c.), denominada Trofeo Excma. Diputación Provincial y organizada por el Moto Club Alcarreño. □

**BALONMANO
Primera
División**

El domingo, trascendental visita del León Ademar

El otro gallito del tercer grupo de la Primera División Nacional acude al San José el domingo, a las 12,30 horas, para medirse a los de Manolo Laguna. El encuentro empezará o debería empezar a aclarar las cosas de cara al primer puesto en la clasificación, que sería importante mantener, puesto que aunque dos sean los que jueguen la fase final, siempre es importante estar en cabeza.

Está el León Ademar en estos momentos con los mismos puntos que el Guadalajara, doce, merced a sus seis triunfos, aunque su score sea menor que el de los morados: mientras que los alcarreños andan con 167 goles a favor y 96 en contra, el Ademar ha metido 149 y ha encajado 124 tantos. Importante pues el partido, e importante que la afición acuda y apoye para vencer a un equipo de tanta solera como el León Ademar, mucho tiempo en División de Honor. □

**BALONMANO
Segunda
División**

Vencieron los dos

**Toledo, 16
Alcarreño PDM, 22**

Relativamente fácil fue el triunfo de los alcarreños en Toledo, demostrando que siguen en buena línea y sobre todo con un balonmano serio que les lleva a los puestos de arriba en la tabla, porque no es menos cierto que categoría hay en sus jugadores y de ahí que los Burgos, Cebrián, Javi, etc., sigan cosechando triunfos en sus partidos. □

**Guadalajara, 23
Puertollano, 18**

Ganas tenían los animosos chicos de Pedro Valdés en conseguir su primer triunfo y lo hicieron en su casa venciendo a un conjunto, el rival, muy justito. Pero al fin y a la postre, esto habrá sido una inyección de moral para los jóvenes jugadores alcarreños, que ahora se darán cuenta de que todo es posible cuando hay ganas

FUTBOL - Tercera División

AZUQUECA

MANCHEGO

1

0

El Azuqueca puso más fe en la victoria

⇒ El Manchego no aprovechó la ventaja de su superioridad numérica.

Azuqueca 1, (Luis); Manchego 0.
INCIDENCIAS: Campo de San Miguel con césped en buenas condiciones. Mejor entrada que en partidos anteriores; unas 400 personas. Tarde entoldada pero agradable para el futbol. Todos los socios recibieron, como regalo personal del Presidente, José María Orozco, participaciones de 100 pts. para el próximo sorteo de la Lotería de Navidad.

ALINEACIONES: C.D. AZUQUECA: Nando; Ramón, Jordi, Vadillo, Valero; Luis, Susi, Alvaro, Emilio, Moya y Calero. C.D. MANCHEGO: Cañizares; Carlos, Lázaro, Montero, Manolito, Pedro, Trujillo, Treviño, Romero, Correas y Zurdo.

SUSTITUCIONES: por el AZUQUECA: Blázquez, en el minuto 12 sustituyó a Calero; en el 14, Groba a Jordi, ambos por lesión. Por el MANCHEGO: Vita, en el minuto 63 sustituyó a Treviño; en el 72, Agustín a Carlos.

ARBITRAJE: corrió a cargo del Sr. García Rubio, auxiliado en las bandas por Fernández Dorado y Romero Romero, de Talavera de la Reina. Bien en líneas generales, aunque pasó por alto alguna brusquedad del Manchego, especialmente de sus jugadores más veteranos. No influyó en el resultado. Mostró tarjetas amarillas, por el equipo visitante, a Romero (m. 6 de la segunda parte) y a Manolito (debió ser la roja) en el m.82. Por el Azuqueca, a Moya, en el m. 42 y a Blázquez -roja directa, por entrada a un contrario- en el 64, quedando el equipo local con 10 jugadores.

GOLES:

Minuto 41. Groba, desde la banda derecha, centra hacia el punto de penalti. Moya, de cabeza, deja a los pies de Luis, quien, viendo la media e indecisa salida de Cañizares, también de cabeza, levanta el balón, en hábil parábola, para que el balón llegue a las mallas (1-0). Un auténtico gol de moviola, para disfrutar viéndote varias veces.

UN PRINCIPIO CON CASI TODO EN CONTRA

No se le pudieron poner peor las cosas al Azuqueca, casi desde el inicio, y es de alabar, por ello, la fe, la entrega, el pundonor que le echó al encuentro para acabar venciendo con diez en el campo, dos de ellos renqueantes, Luis y Moya y con dos sustituciones por lesión, en los primeros quince minutos amén de jugadores que pudieran considerarse titulares, como son los Julián, Ito, Ballesteros, etc, e incorporaciones como la de Moya, después de muchos partidos en el dique seco, pero ni aún así se puede negar la categoría de los rojinegros, que demostraron, una vez más, que no existen patentes de propiedad y que cada uno se gana el puesto cuando le sacan, o al menos lo intenta, y el domingo, frente a los azules de Ciudad Real, varios años en el pozo de la Regional, cuando era uno de los consagrados de la Tercera, que venía al San Miguel como gallito, acabó doblando la cresta, ante el empuje de un ardoroso conjunto, el propietario, que marcó un gol de antología.

El primer periodo, con marcajes muy ajustados, en los que destacaba el de Ramón sobre Treviño, un gran jugador que facilitó las cosas con su cambio, hecho que aún nos estamos preguntando, y un centro del campo muy homogéneo, en el que había que luchar mucho, propició un juego de

contención azudense que, en menos de veinte minutos, Tinin tuvo que rectificar por las lesiones y las entradas de Blázquez y Groba, propiciando que Moya, un coloso en el centro, bajara a apoyar a su línea medular, para potenciar las posibles salidas al contragolpe, contando con la rapidez de Groba arriba. Emilio, Alvaro y sobre todo el pequeño Miguel Valero ponían orden en la parcela central, contando con un Vadillo muy bien detrás y con un Blázquez atento a Correas, que era un peligro constante. Juego muy disciplinado en el centro del campo y un bregador incansable, Romero, que juega, se desdobra, corta y hace todo en el Manchego, apoyado en un Manolito que, en el segundo tiempo, va a desplegar todo su repertorio. Gran pase de Groba, minuto 24, que no acierta Emilio y fallo tremendo de Treviño, en el 34, con todo para él en la misma boca de gol. Se consuma el bello gol azudense y ahí comienza el principio del calvario rojinegro, porque los ciudadrealeños, con casi cinco minutos por delante, buscan el empate psicológico al borde del descanso.

LOS PROBLEMAS DEL SEGUNDO TIEMPO

Da comienzo el segundo periodo y no puede hacerlo peor, porque la presión azul va a ser agobiante ante un Nando que, curiosamente no tiene



La alegría está justificada
El Manchego partía como favorito

que intervenir "in extremis", pero se ve que las dificultades son muchas, por-

que ahora Manolito va a coger la batuta del encuentro y, en perfecto engar-

VESTUARIOS

Blázquez: "Mi tarjeta, justa; pero hubo otra que no se sancionó".

Faltaban escasos segundos para el final. Blázquez ya se estaba duchando y con él charlamos:

- ¿Excesiva tu tarjeta roja?
- Bueno, no sé; lo que sí sé es que había que unificar criterios, porque acabo de ver la tarjeta al cinco de ellos (Manolito) y a él le ha sacado la amarilla, cuando debió ser roja.
- Sí, pero es que Blázquez no es Manolito.
- Sí, en eso llevas razón; los árbitros nos conocen a todos, pero a unos más que a otros, y eso se nota.
- ¿Se ha jugado más contra un equipo de nombres que de hombres?
- Bueno, hay que tener en cuen-

ta que el campo estaba muy pesado y aunque ellos tienen un gran equipo, si consigues anular a sus hombres claves, se les pueda ganar.

- Pero lo habéis tenido todo en contra...
- Sí; pero se ha demostrado que las ganas pueden más que los nombres o la técnica.
- ¿Esperabais estos dos puntos?
- Esperar sí que los esperábamos, aunque tampoco habría sido mala la consecución de uno solo. La victoria, además, es importante para los equipos que tienen que pasar por aquí, que vendrán con más respeto.

LUIS: "Me alegro más por los puntos que por el gol".

Vaya gol que marcó el de Torrejón del Rey, que llegaba renqueante a la caseta.

- Gol casi imposible y que ha

ce con Romero, van a servir a un Correas muy móvil y a un Treviño, que van a ser un constante peligro para la zaga rojinegra que, sin excesivos apuros, pero con presión agobiante, van a intentar sacar los balones de su campo. Expulsión de Blázquez y queda mucho tiempo. Tinin, sobre la marcha, ha de recomponer el sistema, dejando solo delante a Groba, buscando su velocidad e incrustando a Moya en el centro de la defensa, haciendo el capi un partido perfecto de personalidad, ganas, empuje y dirección de sus compañeros, a los que sitúa y manda, y cuando no, ahí está un Vadillo o un Nando que, en dos taitas peligrosas, coloca la barrera perfectamente. Una anécdota: con la expulsión de Blázquez, un chusco, a nuestro lado, que entona aquello de "árbitro, la hora"; pero el tiempo va transcurriendo y aunque los ataques azules son mucho más frecuentes que los de los propietarios, el gol no llega y esto pone aun más nerviosos a los torneos. Luis sufre un tirón; Moya, con Romero, tiene que trabajar a destajo y Ramón, sobre Correas, cumple a la perfección, y así quizá el denominador común sea el público, más abundante que en otros partidos, mirando al reloj. Cuando se da el pitido final, un respiro. Los puntos, en casa. Se ha ganado un encuentro plagado de dificultades, que hacen que los puntos aún sepan mejor. □

VEGARI.

valido dos puntos ...

- Imposible no; influyen la suerte y la serenidad.
- ¿Qué es más importante para ti en estos momentos, el gol o el triunfo?
- Sin ninguna duda, el triunfo.

TININ: "Felicitarse hoy a mis jugadores es poco".

- Viendo el cúmulo de circunstancias hoy, habrás pensado en todo.
- Sí, de verdad que aún no me lo puedo creer. Lo único que tengo hoy para mi equipo son elogios, no solo felicitarles, porque hoy se han dejado la piel en el campo.
- ¿Es el triunfo de la fe?
- Yo creo que sí; hemos salido dispuestos a no dejarnos ganar y teníamos fe en el envite; hemos demostrado que el Azuqueca es un duro rival en su casa. VEGARI

EL
MA
MA
Car
Jes
C
Can
mín
A
Mar
ción
tras
ama
G
el B
que
Jes
M
fom
ble
M
en e
tro
h
el e
aigo
bos
E
L
sabe
ticas
las b
Si a
món
de M
prop
de la
A
visite
minu
el "J
algo
ña, o

FUTBOL - Tercera División

MANZANARES

GUADALAJARA

1

2

Justa victoria del C.D. Guadalajara frente a un muy desdibujado Manzanares

⇒ Los morados supieron tapan las bandas, el principal peligro de los manchegos

MANZANARES: Juan Díaz-Benito

ALINEACIONES: MANZANARES C.F.: Castilla II, Morales (cap), Aurelio, Carlos, Najera, Zacarias, De Lucas (Bule minuto 71), Castilla I, Alvaro, Jesús Mayor, Sito.

C.D. GUADALAJARA: Edu, Martínez Blanco, David (Ramón minuto 82), Canales, Miguel Pérez, Berzosa, Quique Alda, Gil, Ruper, Cuevas (Sotero minuto 78), Rodri.

ARBITROS: Ibáñez Barberán auxiliado en las bandas por López Villar y Martín García, pertenecientes a la delegación de Albacete. Buena actuación del trio arbitral, con un único pero al principal, el saque de esquina tras el que llegó el primer tanto visitante no existió. Berzosa vio tarjeta amarilla por el C.D. Guadalajara. Aurelio por los manzanareños.

GOLES: Minuto 17: (0-1). Saque de esquina que lanza Martínez Blanco el balón cae en el área pequeña, se queda clavado Castilla II, siendo Gil quien establece el primer tanto visitante de cabeza, no acertó a despejar Jesús Mayor, quien incluso lo intentó con la mano.

Minuto 42: (1-1). Perfecto recorte de De Lucas, en la misma línea de fondo, de la banda derecha, centro perfecto que remata de forma impecable Alvaro.

Minuto 80: (1-2). Centro de Quique Alda desde la misma línea de fondo, en el lado derecho del ataque morado, Paco Najera al intentar despejar introduce el balón en su meta.

INCIDENCIAS: Lloviznó de forma intensa, una hora antes de comenzar el encuentro, circunstancia esta que hizo que el terreno de juego estuviera algo resbaladizo. Martínez Blanco y Morales fueron los capitanes de ambos equipos. Recaudación oficial: 361.800 pesetas.

EL PARTIDO

Lorenzo Calleja, técnico visitante, sabedor de que una de las características principales del juego local eran las bandas, las taponó a la perfección. Si a esto añadimos un juego muy armónico en el centro de la media, donde Martínez Blanco brillaba con luz propia, esta puede ser la explicación de la derrota de los manzanareños.

Antes de la llegada del primer gol visitante, hecho que ocurría en el minuto diecisiete, poco se pudo ver en el "José Camacho". Primeros minutos algo alocados por parte manzanareña, donde el corazón se imponía sobre

la cabeza. Se cumplía el minuto diez cuando Alvaro llega tarde en una pared con Aurelio, es Canales quien despeja sin problemas. Tres minutos más tarde, minuto trece, centro de Sito al que Edu llega antes que Alvaro. Llegaba el gol de Gil, los de Luis Carlos López se van en busca de la portería contraria, con demasiadas carencias, no había quien bajara a buscar el balón a la línea defensiva para después ser quien enlazara con el resto de compañeros. Esos teóricos carriles bases del éxito de otras tardes no existían. Las oportunidades llegaban en pelotazos a las bandas, o en tiros



De nuevo la cabeza de Gil fue providencial

lejanos que atrapaba Edu sin problemas. Los morados, visitantes en la tarde del domingo en el "José Camacho", muy ordenados tácticamente con futbolistas importantes en todas sus líneas, lo tenían sencillo, esperar y salir a la contra. Hasta la consecución del tanto del empate manzanareño, las oportunidades se limitaron a un par de tiros de Zacarias algo escorados, junto con un centro chut de Sito que estuvo a punto de sorprender a Edu.

A falta de tres minutos para el final, De Lucas hacía quizá una de las pocas aportaciones de la tarde del domingo, dando un perfecto centro para que Alvaro lo rubricara con un no menos perfecto remate.

Todo continuó igual que en el segundo periodo, no hubo remedio táctico a lo ocurrido en la primera parte. Dado lo corto de la plantilla, quizá el único remedio hubiese sido la entrada

de Bule en banda, Alvaro a posiciones de apoyo de Zacarias, con la inclusión de Jesús Mayor en su zona habitual, saliendo De Lucas del once inicial. No lo vio así el técnico, por lo que incluso el juego del once franjiblanco bajó algo, al estar menos frescos que en el primer periodo. En los primeros diez

minutos oportunidades importantes desaprovechadas por los de Luis Carlos chut de Najera que para Edu en el minuto ocho, en el minuto diez es Sito quien delante de Edu prefiere dejar antes que tirar. Hasta la consecución del tanto visitante, el juego se limitaba a un mejor orden de los alcarreños, quienes cuando se acercaban a la portería de Castilla II ponían un nudo en la garganta de los seguidores locales. Todavía con empate, Sito se queda sólo en dos pelotazos desde la línea defensiva, no se atrevió al extremo manzanareño a romper el balón delante de Edu dejándolo y no aprovechando nadie las dos dejadas. Últimos minutos de encuentro de auténtica tensión, donde el corazón se imponía sobre la cabeza, con pocas oportunidades dignas de reseñar.

Justa victoria del C.D. Guadalajara, quien supo aprovechar su mejor orden táctico, así como también amordazo las bandas. Esto junto con las ausencias de Paulet y Mariano, fueron las bazas principales de la derrota local.

VESTUARIOS

Lorenzo Calleja, técnico visitante: "Saber taponar las bandas, baza principal del juego de mi equipo. Mi equipo se movió mejor sobre el campo que el Manzanares C.F. Nuestras aspiraciones giran en volver a jugar los play-off de ascenso. Me ha gustado el Manzanares aunque hoy sus hombres importantes, han estado por debajo de su rendimiento habitual, debido a la especial atención".

Luis Carlos López, técnico local: "Mi equipo ha jugado de pena, no nos ha salido nada. No funcionaron las bandas, tampoco nos encontramos en medio campo con las ideas claras. Si a esto añadimos el desperdiciar tres balones delante de la meta de Edu, el resto es para imaginárselo. Que pena, que los que conseguimos fuera, lo perdimos en el "José Camacho". Lo siento por esta estupenda afición". □

FUTBOL - Primera Preferente

SIGÜENZA

VILLAFRANCA

0 **2**

Ayuda arbitral a quien no la necesitaba

Campo de La Salceda. Muy pesado por la lluvia caída durante el domingo y alrededor de quinientos espectadores.

ALINEACIONES:
C.D. SIGÜENZA: Ito; Ricardo, Julián, Sierra I, Juan Pablo, Emilio, Domingo, Benito, Fino, Fran y Quique. Sustituciones: Min. 45, Antonio por Juan Pablo; Min. 70, Sergio por Julián.

VILLAFRANCA: Martos; Alejandro, Vicente, Juanma, Tinajas, Jesús, May, Fulgencio, Rafa, Franchó y Polo. Sustituciones: Min. 30, Hilario por Fulgencio. Min. 75, Jorge por Polo.

ARBITRO: Sr. Gómez Navas, mal. No midió con el mismo rasero a los dos equipos, señalando las faltas reales e imaginarias de los locales y no señalando dos claras faltas máximas en el área de los visitantes que, como equipo experimentado, dejaron transcurrir los minutos empleándose con fuerza en acciones que hubieran merecido, al menos, tarjeta.

El primer tiempo transcurrido con un toma y daca que no tuvo reflejo en el marcador porque los postes, y alguna pierna milagrosa a última hora, salvaron lo que parecía inevitable. A los 4 minutos, Fran estrelló el balón en el poste y a los 30, Rafa tuvo una ocasión de oro para desnivelar el partido.

Las espadas estaban en todo lo alto al comenzar el segundo tiempo pero Hilario, desde casi el centro del cam-

po, largó un tiro que se coló de forma inapelable por la escuadra de la meta de Ito. El gol levantó los ánimos de los visitantes y en un contragolpe, Franchó fue derribado por Sierra, cuando encaraba la portería local, y el penalty lo transformó el mismo jugador, estableciendo el 0-2 definitivo. Durante unos minutos los seguntinos se vinieron abajo pero sus ataques llevaban peligro a la meta visitante, y en el minuto 69, Martos se desentendió del

balón y derribó a Benito cuando iba directo a la portería. La falta no fue señalada por el Sr. Gómez Navas y los ánimos de los espectadores se encresparon de forma justificada. A partir de aquí, las ocasiones se repartieron con intervenciones de Fran y Benito, por parte seguntina, y una ocasión inmejorable de Franchó, que lanzó el balón, de cabeza, fuera. El nivel de crispación volvió a subir en el minuto 85, con situación de ataque parecida en la que no se pitó penalty y el partido finalizó con dos minutos de antelación porque ya no se veía ni el balón.

Buen partido del equipo visitante, que no necesitaba de ayudas extras, con una defensa en línea muy segura; el centro de campo, muy presionante, y los extremos, dos auténticos rayos. Por los locales, Ricardo estuvo muy trabajador y efectivo, Antonio en franca progresión y Benito en el sitio exacto para rematar las jugadas. □

JUAN CARLOS GARCIA MUELA.

FUTBOL - Primera Ordinaria

YUNQUERA

PANTOJA

1 **1**

Un tiempo para cada equipo

Justo reparto de puntos en Yunquera entre los dos contendientes, aunque los de la Campiña acabaran con nueve jugadores por expulsión de Raúl y Zurita, y eso, quierase o no, se acaba notando.

ALINEACION: Carlos (Javi); Jesús (Panadero), Raúl, Pichi, Oscar II, Paco, Toño, Zurita, Oscar I; Julio y Porri.

GOLES: En el minuto 8 Julio va a conseguir, en vaselina un bonito tanto, que valdrá el 1-0. El empate llega en el minuto 30 del segundo periodo, cuando en el fuera de juego, Porri se queda, le arrebatan el balón y sube el gol al marcador.

EL PARTIDO:

Buen nivel yunquerano en el primer periodo, cuando todo el conjunto está presente en el campo y sobre todo cuando aún el fondo físico responde en un terreno excesivamente pesado que no favorece la práctica del fútbol, pero los de Manolo Andradas, mantienen un tono y disponen de alguna otra ocasión que no materializan.

Las cañas se tornan lanzan en el

segundo con un juego visitante al contragolpe que pone muchas dificultades en los propietarios, contando con las dos expulsiones citadas, la de Raúl por doble amarilla y la de Zurita como último defensor a falta de siete minutos, que propiciaron el empate, porque justamente sucedió la primera dos minutos antes de que llegara el gol visitante, y cuando se estaban reajustando líneas. □

MARCHAMALO

GAMONAL

2 **0**

Buen triunfo de los verdillos

Siguiendo en la línea que parece que ha tomado el Marchamalo, acaba venciendo a un Gamonal que puso las cosas difíciles, pero que tuvo que rendirse al final a los de Angelete.

ALINEACION: José Carlos; Migallón, Delestal, Jacobo, Jara; Bosca (Lari), Mozas, Rojas, Chechu, Salcedo y Ventosa.

GOLES: En el minuto 60 Chechu, en el segundo palo, remata de cabeza un centro de Mozas, significando el 1-0. En el minuto 92 de partido, nuevamente Chechu tras una presión roba el balón y lo cruza ante la salida del portero marcando el definitivo 2-0.

ARBITRO: Dirigió el encuentro el Sr. Emilio Montes Esteban, que mostró muchas tarjetas y siguió el juego desde muy lejos.

EL PARTIDO:

Se nota que el Marchamalo, poco a poco, va ensamblando mejor el conjunto y así, día a día, su juego va subiendo enteros. Frente a un Gamonal que tampoco es un equipo del otro mundo, sino más bien flojito, consiguió un buen triunfo y un buen juego. El resultado debió ser más holgado porque ocasiones crearon para ello, comenzando con un gol anulado a Ventosa por supuesta falta a su marcador en el minuto 27.

En el 48 es Chechu el que tira al larguero, volviendo el balón al campo; Ventosa cruzará en exceso en el 50 o Jara disparará fuera en el 60, y estas sólo son algunas de las posibilidades de marcar que tuvieron los de verde. Al final los puntos se quedaron en casa, que era lo importante.

JUAN MARCHAMALO, nuevo presidente

Lo comentábamos la semana pasada y así ha sucedido: Jesús Marti-

nez, hasta ahora presidente marchamalo, se incorpora a la Delegación Provincial de Fútbol de la Federación Territorial de Castilla-La Mancha, por lo que era lógica su salida de la presidencia marchamalo. Por ello el hasta ahora directivo, Juan Marchamalo, se va a hacer cargo del equipo verdillo, al menos hasta final de temporada. Bienvenido pues el nuevo presidente y al nuevo delegado, y desear ambos todos los éxitos en su cometido.

FUTBOL - Primera Ordinaria

COBEJA

TRIILLO

0 **0**

Un positivo es un positivo

Viajaban los de Antonio Campos hasta Cobeja con ganas de conseguir algo, máxime teniendo en cuenta que a punto estuvieron de arañarle algo en la pasada jornada al Cabanillas, y aquí sí consiguieron un punto, merced a que el marcador no se movió de principio a fin.

ALINEACION: Ismael, Tito, Oso, Raúl, Ballesteros; Molés, Francis (Cobos), Toribio, Durán (Miguel); Chiqui y Toni.

EL PARTIDO: Como viene siendo habitual en los trillanos, fuerte control del centro del campo y ocasio-

nes que crearon los de azul para conseguir el gol. Pero éste se les negó amén de que hay que reconocer que

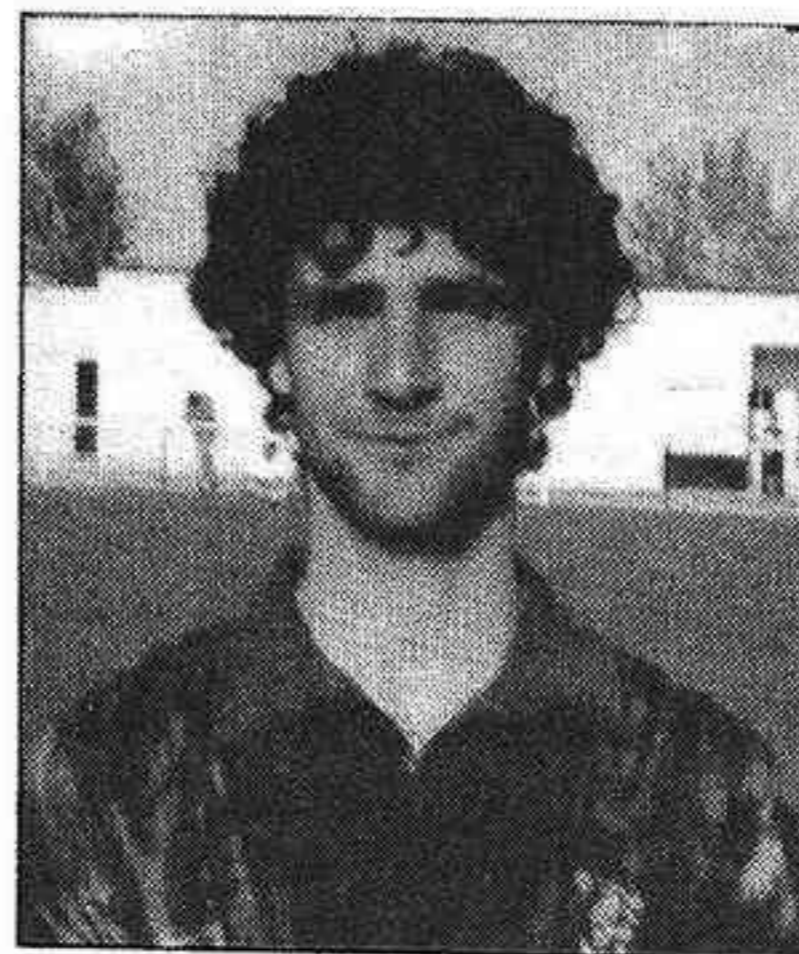

Chiqui, desperdició la oportunidad más clara del partido

los de Cobeja tan solo han perdido un encuentro y tiene quizá a su mejor hombre en el extremo Lele, que es capaz de traer de cabeza a su par.

Con todo, ocasiones no faltaron a los alcarreños para marcar y así Chiqui dispuso de una de oro en el minuto 15 y las que posteriormente disfrutaron Durán y Toni. Quizá la más clara fue la que dio paso a la expulsión de un rival cuando Durán se fue perseguido por el defensor, que le traba y le derriba siendo el último; el colegiado deja seguir la jugada y posteriormente, cuando esta termina, expulsa al rival con roja directa, no señalando la correspondiente pena máxima □

FUTBOL - Juveniles Provincial

RESULTADOS

Escuelas, 1 - PDM, 7
Cabanillas, 4 - Sigüenza, 0
Guadalajara, 7 - Yunquera, 0
Yebrá, 3 - Azuqueca, 3
Cifontino, 5 - Marchamalo, 3
Sporting, 0 - El Casar, 0

PROXIMA JORNADA

Cifontino - Sporting Alcarreño
Yebrá - Marchamalo
Guadalajara - Azuqueca
Cabanillas - Yunquera
Escuelas - Sigüenza
PDM - El Casar

CLASIFICACION

	J	G	E	P	F	C	Ptos
Sporting Alcarreño	11	9	2	0	42	6	20
Guadalajara	11	10	0	1	67	10	20
El Casar	11	8	1	2	34	21	17
PDM	11	5	2	4	32	28	12
Marchamalo	11	5	1	5	35	36	11
Cifontino	10	5	1	4	30	51	11
Azuqueca	10	4	2	4	27	24	10
Cabanillas	11	3	3	5	22	26	9
Yunquera	10	3	1	6	24	24	7
Sigüenza	11	2	2	7	22	39	6
Yebrá	11	2	1	8	21	37	5
Escuelas Municipales	10	0	0	10	7	61	0

INVIERTE EN LA VIDA
DONA TU SANGRE

FUTBOL

3ª DIVISION

RESULTADOS

La Roda, 3 - Villarrobledo, 0
Albacete, 3 - La Solana, 0
Azuqueca, 1 - Manchego, 1
Pedromuñoz, 1 - Campillo, 0
Torrijos, 3 - Socuéllamos, 1
Puertollano, 1 - Los Yébenes, 2
Alcázar, 0 - Conquense, 0
Manzanares, 1 - Guadalajara, 2
Villacañas, 5 - Tarancón, 2
Motilla, 0 - Talavera, 4

PROXIMA JORNADA

Villarrobledo - Motilla
La Solana - La Roda
Manchego - Albacete
Campillo - Azuqueca
Socuéllamos - Pedromuñoz
Los Yébenes - Torrijos
Conquense - Puertollano
Guadalajara - Alcázar
Tarancón - Manzanares
Talavera - Villacañas

CLASIFICACION

	J	G	E	P	F	C	Ptos
Talavera	11	7	3	1	24	10	17+7
Conquense	11	6	3	2	19	9	15+5
Albacete	11	6	3	2	16	6	15+3
Manchego	11	7	1	3	14	7	15+5
Manzanares	11	6	1	4	21	12	13+1
Guadalajara	11	6	1	4	20	17	13+3
Pedro Muñoz	11	5	3	3	13	11	13+1
Alcazar	11	5	2	4	20	10	12
Torrijos	11	4	4	3	15	10	12
Puertollano	11	4	3	4	18	11	11-1
Socuéllamos	11	4	3	4	19	17	11+1
Villacañas	11	4	3	4	18	20	11-1
Azuqueca	11	5	1	5	12	8	11-1
La Roda	11	5	0	6	11	19	10-2
Campillo	11	4	1	6	11	21	9-1
La Solana	11	3	2	6	15	23	8-2
Motilla	11	4	0	7	15	24	8-4
Villarrobledo	11	1	5	5	8	11	7-3
Los Yébenes	11	3	1	7	14	22	7-3
Tarancón	11	0	2	9	6	31	2-8

1ª REGIONAL ORDINARIA

RESULTADOS

San Prudencio, 4 - Sta. María, 2
Marchamalo, 2 - Gamonal, 0
Yunquera, 1 - Pantoja, 1
Guadamur, 3 - Villanueva, 1
Yuncos, 6 - Consuegra, 1
Escalona, 4 - Carranque, 3
Cobeja, 0 - Trillo, 0
Descansaron: Illescas, Villa y Cabanillas

PROXIMA JORNADA

Sta. María - Cobeja
Gamonal - San Prudencio
Villanueva - Yunquera
Carranque - Yuncos
Cabanillas - Escalona
Pantoja - Illescas
Consuegra - Villa
Descansan: Trillo, Marchamalo y Guadamur

CLASIFICACION

	J	G	E	P	F	C	Ptos
Illescas	10	7	1	2	27	10	15
Yuncos	9	7	0	2	15	11	14
Cobeja	10	4	5	1	14	7	13
Cabanillas	8	6	0	2	15	7	12
Escalona	9	6	0	3	21	14	12
San Prudencio	9	5	1	3	22	12	11
Marchamalo	10	4	2	4	19	19	10
Trillo	9	3	4	2	11	12	10
Villa	8	4	1	3	10	11	9
Yunquera	9	3	2	4	12	14	8
Consuegra	8	2	4	2	11	15	8
Villanueva	8	3	1	4	14	14	7
Carranque	7	2	1	4	11	19	4
Pantoja	9	1	2	6	9	15	4
Gamonal	8	2	0	6	6	19	4
Guadamur	8	0	0	4	10	20	4
Sta. María	10	1	2	7	11	31	4

2ª REGIONAL

RESULTADOS

PDM, 3 - Cifontino, 0
Cogolludo, 3 - Humanes, 0
Mondéjar, 0 - Albalate, 1
Uceda, 2 - Sacedón, 7
El Casar, 2 - Tórtola, 1
Almonacid, 1 - Fontanar, 2
Azuqueca, 5 - Yebra, 1
Torrejón, 2 - Espinosa, 2
Jadraque, 2 - Brihuega, 2
Mandayona, 1 - Málaga, 2

PROXIMA JORNADA

Cifontino - Mandayona
Usanos - PDM
Albalate - Cogolludo
Sacedón - Mondéjar
Tórtola - Uceda
Fontanar - El Casar
Yebra - Almonacid
Espinosa - Azuqueca
Brihuega - Torrejón
Málaga - Jadraque
Descansa: Humanes

CLASIFICACION

	J	G	E	P	F	C	Ptos
Azuqueca	10	7	3	0	33	11	17
El Casar	10	7	3	0	24	10	17
Málaga	10	6	2	2	22	11	14
Tórtola	10	6	1	3	17	12	13
Espinosa	11	4	4	3	22	15	12
P.D.M.	10	4	4	2	14	13	12
Yebra	9	6	0	3	14	18	12
Sacedón	10	4	2	4	25	12	12
Humanes	11	5	1	5	25	26	11
Almonacid	10	4	2	4	23	21	10
Mondéjar	10	3	4	3	19	21	3
Cogolludo	9	4	2	3	20	14	10
Torrejón	10	4	2	4	16	17	10
Fontanar	11	3	4	4	20	17	10
Usanos	10	3	2	5	17	23	8
Brihuega	10	2	4	4	15	21	8
Albalate	11	3	2	6	15	22	8
Uceda	10	3	0	7	19	35	6
Cifontino	10	2	2	6	14	24	6
Jadraque	11	1	3	7	11	27	5
Mandayona	9	0	1	8	8	25	1

1ª REGIONAL PREFERENTE

RESULTADOS

Hellín, 1 - Madrigueras, 1
Madrdejos, 0 - Toledo, 0
Mora, 0 - Criptanense, 0
Sigüenza, 0 - Villafranca, 2
Herencia, 0 - Torpedo 66, 2
C. Real, 3 - Quintanar, 0
Sta. Barbara, 3 - Asland, 0
Daimiel, 0 - Yepes, 0
Almagro, 1 - Tobarra, 0

PROXIMA JORNADA

Madrigueras - Almagro
Toledo - Hellín
Minglanilla - Madridejos
Villafranca - Mora
Torpedo, 66 - Sigüenza
Quintanar - Herencia
Asland - C. Real
Yepes - Sta. Bárbara
Tobarra - Daimiel
Descansa: Criptanense

CLASIFICACION

	J	G	E	P	F	C	Ptos
Ciudad Real	10	8	0	2	24	10	16
Villafranca	11	5	2	4	17	9	12
Sta. Barbara	10	6	0	4	15	13	12
Almagro	10	5	2	3	17	15	12
Madridejos	10	5	2	3	13	12	12
Herencia	10	5	2	3	12	11	12
Asland	11	4	4	3	16	16	12
Yepes	10	3	5	2	11	6	11
Tobarra	11	5	1	5	16	14	11
Minglanilla	10	4	3	3	14	14	11
Daimiel	11	2	7	2	10	13	11
Madrigueras	9	3	4	2	13	9	10
Torpedo 66	11	4	2	5	18	20	10
Mora	10	3	3	4	12	8	9
Toledo	10	3	3	4	13	15	9
Criptanense	11	3	3	5	10	15	9
Hellín	10	3	2	5	15	15	8
Sigüenza	10	2	1	7	13	23	5
Quintanar	11	1	2	8	6	27	4

BALONCESTO

Primera División A - 1

RESULTADOS

Las Rozas, 87 - J. Alcalá, 83
Gandía, 86 - Cajabilbao, 78
Viñacosteira, 76 - Fuenlabra, 79
Granada 110 - Cajabadajoz, 89
Guadalajara 84 - G. Canaria, 87
Canarias, 85 - Loyola, 94
Askatuak, 78 - Class, 81
Patronato, 80 - Montehuelva, 90

PROXIMA JORNADA

G. Canaria - Juv. Alcalá
Clas - Las Rozas
Montehuelva - Askatuak
Cajabilbao - Patronato
Cajabadajoz - Gandía
Loyola - Granada
Fuenlabrada - Canarias
Guadalajara - Viñacosteira

CLASIFICACION

	J	G	P	F	C	Ptos
GRAN CANARIA	12	10	2	1067	988	22
GUADALAJARA	12	9	3	1053	950	21
CAJABILBAO	12	9	3	955	876	21
VIÑA COSTEIRA	12	9	3	890	848	21
CANARIAS	12	8	4	1031	953	20
MONTEHUELVA	12	7	5	994	947	19
GRANADA	12	6	6	949	923	18
ASKATUAK	12	6	6	1005	998	18
LOYOLA	12	6	6	998	997	18
LAS ROZAS	12	5	7	963	968	17
CAJABADAJOZ	9	5	7	956	984	17
MALLORCA	12	5	7	978	1189	17
CLAS GJON	12	4	8	901	995	16
GANDIA	12	3	9	859	927	15
FUENLABRADA	12	3	9	912	986	15
JUV. ALCALA	12	1	11	864	973	13

2ª Division

Azuqueca, 92 - Leganés, 74
S. Molina, 81 - Maristas, 72
S. Fernando, 88 - Guada, 51
Calasanz, 59 - Estudiantes, 121

1ª Femenina

Cuenca, 72 - Express, 68
Aguilas, 97 - Iber, 38
Murcia, 70 - Albacete, 66
Grupo76, 34 - Majadahonda, 92

PROXIMA JORNADA

Calasanz - Azuqueca
Estudiantes - S. Fernando
Cajaguadalajara - Molina
Maristas - Leganés

PROXIMA JORNADA

Express - Grupo 76
Albacete - Aguilas
Majadahonda - Murcia
Iber - Cuenca

CLASIFICACION

	J	G	P	Pt
MARISTAS	9	8	1	17
ESTUDIANTES	9	8	1	17
S. MOLINA	9	7	2	16
S. FERNANDO	9	4	5	13
AZUQUECA	9	4	5	13
GUADALAJARA	9	3	6	12
CALASANZ	9	1	8	10
LEGANES	9	1	8	10

CLASIFICACION

	J	G	P	Pt
MAJADAHONDA	8	8	0	16
AGUILAS	8	5	3	13
MURCIA	8	5	3	13
EXPRES	8	4	4	12
CUENCA	8	4	4	12
ALBACETE	8	3	5	11
IBER	8	2	6	10
GRUPO	8	0	8	8

BALONMANO

RESULTADOS

Unicaja, 22 - Alonso Niño, 19
Bejarano, 23 - Cajasur, 23
Huetor, 30 - Elda, 13
Leganés, 20 - Guadalajara, 26
León Ademar, 24 - C. Isabel, 20
Altea, 23 - Ademar Soliss, 20
Torrevieja, 24 - S.S. Reyes, 27

PROXIMA JORNADA

Unicaja - Bejarano
Cajasur - Huetor
Elda - Leganés
Guadalajara - León
C. Isabel II - Altea
Ademar Soliss - Torrevieja
Alonso - Niño - S.S. Reyes

CLASIFICACION

	J	G	E	P	F	C	Ptos
Guadalajara	6	6	0	0	167	96	12
León	6	6	0	0	149	124	12
Altea	6	5	0	1	136	122	10
Cajasur	6	3	2	1	130	117	8
Tajar	6	3	1	2	129	107	7
Ademar	6	3	0	3	123	117	6
S.S. de los Reyes	6	3	0	3	131	126	6
Unicaja	6	3	0	3	117	128	6
Elda	6	2	1	3	100	149	5
Torrevieja	6	1	2	3	113	129	4
C. Isabel II	6	2	0	4	111	131	4
Bejarano	6	1	1	4	117	139	3
Leganés	6	0	1	5	112	135	1
Alonso Niño	6	0	0	6	100	125	0

DEPORTES MASTER SPORT

NO HACEMOS CAMPEONES PERO... TENEMOS EL MATERIAL DE LOS CAMPEONES
FUTBOL, FUTBOL SALA, BALONCESTO, BALONMMANO, TENIS, FRONTENIS, TROFEOS, SERIGRAFÍA, ETC...

Cardenal González de Mendoza, 9 - Tlf: 22 56 02 - 19001 GUADALAJARA

FUTBOL

Normas y bravatas

Encuentro Real Madrid-Athlético de Bilbao. Un defensa bilbaíno cede involuntariamente el balón a su portero. Al punto, comentaristas de radio y televisión interpretan equivocadamente la nueva norma y reprochan airadamente al colegiado de turno la no señalización de la que ellos, desconociendo el reglamento, definen como falta. Un locutor, incluso, llega a decir: "A los árbitros no les da la gana aplicar la nueva norma... tienen miedo... les falta unidad de criterios...", y otras bravatas que, por desmedidas e injustas, conviene no reseñar en este artículo.

Hay que entonar el mea culpa y reconocer que los medios de comunicación somos culpables en gran medida del "cacao mental" que sufren muchos aficionados, jugadores y técnicos con respecto a las reglas que anualmente hace públicas la International Board, organismo encargado de "limpiar, fijar y dar esplendor" al reglamento futbolero. Ejemplos como el antes reseñado son muy habituales porque no entendemos o no queremos entender las normas y generalmente las utilizamos para nuestro propio beneficio o para reforzar nuestros postulados.

En concreto la tan cacareada regla de la cesión al portero es clara y contundente: "En toda ocasión en la que un jugador actuando **DELIBERADAMENTE** pateo el balón hacia su propio guardameta, a éste no le estará permitido tocar el balón con las manos". A buen entendedor, pocas palabras.

Es más, International Board hace una aclaración al margen en la cual indica expresamente que "una desviación con un pie o ambos pies está permitida en circunstancias en las que no sea

intencional (una desviación involuntaria o un pase fallido de un jugador del mismo equipo)".

El único punto de controversia es llegar a apreciar con exactitud cuándo se trata de una cesión voluntaria y cuándo no. Como en muchas otras ocasiones, ello queda a la apreciación del árbitro. Pero no es difícil en la práctica -y así se ha venido corroborando durante las primeras jornadas de campeonato- el discernir ambos conceptos.

Por otra parte, siempre que hablamos de matices hay que acudir al espíritu de la norma en cuestión. Y en este caso, el objetivo de la regla es impedir que se pierda tiempo. Ante la duda, pues, deberemos apreciar si el defensa ha intentado perder tiempo o no. La cuestión está clara entonces.

ES BENEFICIOSA

Si somos objetivos, hemos de convenir en que la nueva disposición ha sido muy beneficiosa: gana el fútbol ofensivo; se acaba de un plumazo con el "tuya-mía" que mantenían muy a menudo defen-

sas y porteros con el fin de que corriera más rápido el reloj; y finalmente ha quedado casi para el recuerdo el típico "voleón", recurso muy utilizado por los equipos menos técnicos.

Ahora hemos comprendido todos -los escépticos y los críticos incluidos- que International Board no intentaba con la regla de la cesión amargarnos un poco más la vida. Este es el camino bueno y resoluciones que vayan encaminadas a acabar con el fútbol aburrido (las últimas recomendaciones de IB a los árbitros para que sean rigurosos con los que desplazan deliberadamente el balón o los que se salen de la barrera así lo demuestran) serán siempre positivas.

El fútbol necesita poco a poco renovar sus anquilosadas normas. Tal vez, con mayor rapidez. Sin prisa pero sin pausa, que diría el refranero.

FERNANDO ROJO FERNANDEZ
Árbitro de fútbol

ATLETISMO

Comienza en Brihuega el I Circuito Provincial de Cross

Con más de doscientos participantes y bajo una intensa lluvia, se celebró el domingo en Brihuega la primera prueba del I Circuito Provincial de Cross.

BENJAMIN FEMENINO: 1º. Leticia Torres López (1,55). 2º. Verónica Ciruelas Pinillos (1,56), ambas del EMA Azuqueca. 3º. Tamara Núñez Gavira (1,56), del At. Azuqueca.

BENJAMIN MASCULINO: 1º. David Martínez Bonacho (1,45), del C. At. Marchamalo. 2º. Víctor Ramírez Álvarez (1,55). 3º. José Garcés Adán (1,58), ambos del EMA Azuqueca.

ALEVIN FEMENINO: 1º. Mª Salud Ibáñez Vela. 2º. Irene Puertas Pérez. 3º. Manuela Remón, todas ellas del C. At. Sigüenza.

ALEVIN MASCULINO: 1º. Ignacio Pérez Rodrigo, del C. At. Sigüenza. 2º. Oscar González Fernández. 3º. Carlos Baldominos Martín ambas del EMA Azuqueca.

INFANTIL FEMENINO: 1º. Verónica Herráiz González. 2º. Elizabeth Lindio García, ambas del C. At. Azuqueca. 3º. Irene López González, del PDM.

INFANTIL MASCULINO: 1º. Félix Gómez González, del C. At. Azuqueca. 2º. Ricardo Serrano Camisón, del Libertad. 3º. Luis Sanz Cepero, del C. At. Sigüenza.

CADETE FEMENINO: 1º. Rocío

Escudero Bodega (9,20), del C. At. Sigüenza. 2º. Eva Rodrigo Merino (10,09), del C. At. Sigüenza. 3º. Mª Pilar Serrano Rubio (10,20), del Quirón.

CADETE MASCULINO: 1º. Francisco Peñuelas Sánchez (16,50), del At. Marchamalo. 2º. Rafael Gómez González (16,56), del EMA Azuqueca. 3º. Carlos Bodega Escudero (17,19), del C. At. Sigüenza.

JUNIOR FEMENINO: 1º. Beatriz Cobo Díaz (23,44), del C. At. Azuqueca.

JUNIOR MASCULINO: 1º. Nacho Caballero (36,10), del C. At. Sigüenza. 2º. Fernando del Campo (39,35), del PDM. 3º. José Ignacio Martín San Andrés (44,40), del C. At. Sigüenza.

PROMESA FEMENINO: 1º. Mª Dolores Gutiérrez Bejarano (24,44), del Libertad.

PROMESA MASCULINO: 1º. Francisco J. Calvo Leitón (34,40), del C. At. Azuqueca. 2º. Javier Bodega Escudero (37,20), del C. At. Sigüenza.

SENIOR MASCULINO: 1º. Manuel Gutiérrez Bejarano (31,24). 2º. Francisco J. Romero (33,24). 3º. Francisco Barril Duque (36,26), todos ellos del Azuqueca.

VETERANO MASCULINO: 1º. Carlos Viejo Engracia (40,45), independiente. 2º. Jesús Torres Pardo (45,40), del EMA Azuqueca. □

DESCUBRE QUE JUEGO ESCONDE CADA DIA



- Centro Comercial Zaragoza 6
- Muebles del Sanz García
- Restaurante La Palma
- Muebles de Cocina Elmi
- Golosinas Happy Days
- Juguetería Alcarreña
- Peletería Manzanita
- El Desván
- Ema-2
- Novias Sara
- Chezzi Modas
- Muebles Ebanó
- Tintorería Mavi
- Canicas
- Gala
- Orto-Cruz
- Cazizori
- Zapatería Corti
- Uniform
- Rachel Modas

Se precisa externa
Para hogar con dos niñas escolares
-Preciso sepa lavar y planchar - Buena retribución
llamar al teléfono 23 18 11 a partir de las 7 de la tarde

arco iris RADIO
Tfnos: 21 94 20 - 21 94 14 - Fax: 21 93 84

FM 92.8 GUADALAJARA
88.7 MOLINA DE ARAGON

L A S B E R L I N A S D E L A S E R I E



Finance
BMW
Leasing

CUATRO PUERTAS CONDUCEN
A LO MEJOR DE LOS 90.

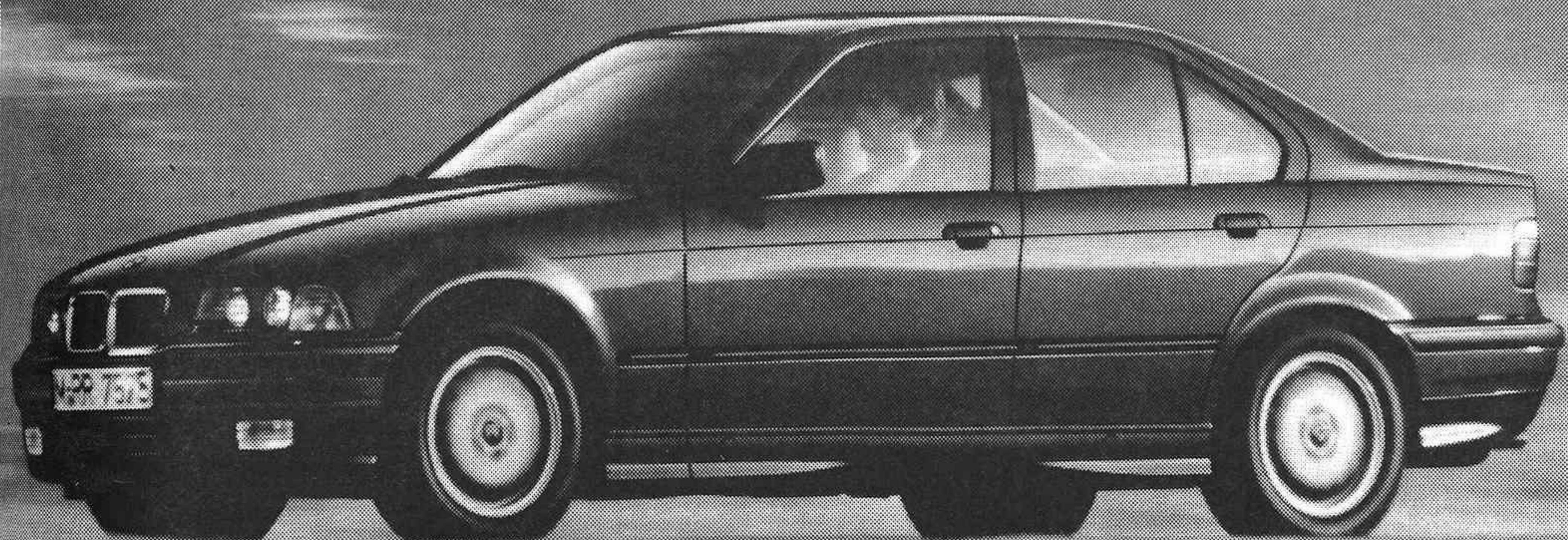

Una puerta a la seguridad probada. Toda la tecnología BMW en seguridad activa y pasiva está presente en las Berlinas de la Serie 3 de BMW. Por eso marca el patrón de su categoría en seguridad.

Una puerta al confort sin condiciones. Su diseño esconde dos automóviles. Un exclusivo compacto por fuera, y un espacioso y seguro familiar por dentro.

Una puerta al equipamiento más completo. Desde Cierre Centralizado hasta Indicador de Intervalos de Servicio. Desde Servodirección hasta ABS.

Una puerta a la amplitud de gama. Los 4 cilindros: el **316i** y el **318i**. Los 6 cilindros: El **325 turbodiesel** y los **nuevos 320i y 325i**, que presentan el sistema VANOS de distribución variable, que optimiza el par motor,

mientras reduce el consumo, el ruido y la contaminación.

Todo cabe en las Berlinas de la Serie 3 de BMW. Lo más personal y lo más familiar. En prestaciones, en exigencias de seguridad, consumo y respeto por el medio ambiente. Y en cada modelo toda la fiabilidad de la tecnología BMW para garantizar su disfrute durante años.

Llamando al **900-10 20 30**, Servicio de Información BMW, podrá saber aún más sobre las Berlinas de la Serie 3. Visitando nuestra Concesión podrá descubrirlas personalmente, siempre que lo desee.

Modelo	Potencia	Cilindrada	Velocidad máxima	Precio final recomendado (IVA y trans. incluido)
316i	102	1.596	191	2.695.000
318i	115	1.796	198	2.996.000
320i	150	1.991	214	3.587.000
325i	192	2.494	233	4.329.000
325td	115	2.498	198	3.769.000

Las Berlinas: 316i, 318i, 320i, 325i y 325td. Motores de 4 y 6 cilindros multiválvula. Entre 102 y 192 CV, de gasolina y 115 en turbodiesel.

Equipamiento de serie: Dirección asistida. Cierre centralizado. Retrovisores eléctricos. Faros de óptica elipsoidal. Cinturones delanteros y traseros. Amortiguadores de gas. Habitáculo de seguridad indeformable. Parachoques autorregenerables. Indicador de Intervalos de Servicio. Indicador de consumo instantáneo. Pre-equipado de radio. ABS en 320i, 325i y 325td.



QUILES

Pº. de la Estación, 21. Tels. 21 11 01 / 21 14 57.
GUADALAJARA

Ruiz Nicolli

IberCaja, 5 - Calesa, 5
Mercantil, 5 - Del Rio, 4
Comercial Plaza, 5 - Tamaya, 4
Olimpiada, 3 - Copag, 0

Central Optica, 9 - S. Francisco, 3
Gusán, 3 - Caja Guadalajara, 1
Recuperaciones, 1 - Iber Guadalbús, 6

DIVISIÓN DE HONOR

	J	G	E	P	F	C	Pt.
Tamaya Clavin	6	5	0	1	27	18	10
Comercial Plaza IberCaja	6	4	1	1	25	13	9
Mercantil	6	4	1	1	35	22	9
Deportes Olimpiada	6	4	0	2	24	16	8
Caja Guadalajara	6	3	1	2	21	19	7
Joyería Gusán	6	3	1	2	18	20	7
Calesa	6	2	2	2	20	20	6
Central Optica	6	2	2	2	25	19	6
Iber Guadalbús	6	2	2	2	19	15	6
Deportes Del Rio	5	2	0	3	18	20	4
IberCaja	6	1	2	3	21	32	4
Recuperaciones	6	1	0	5	17	29	2
San Francisco	5	1	0	4	13	33	2
Copag Noepi	6	0	2	4	16	22	2

Konde Mirros, 4 - Bar Ricote, 2
Tainsa, 5 - Olimpiada, 3
S. Del Mar, 7 - Coarsa, 7
P. Marsan, 3 - Oysa Cumeron, 4

Fuentelahiguera, 2 - Hospital, 7
Del Rio, 9 - Arialux, 3
San José, 1 - H. Extremeño, 1

PRIMERA DIVISIÓN

	J	G	E	P	F	C	Pt.
Luminosos Arialux	6	5	0	1	40	27	10
Hospital	6	5	0	1	46	23	10
Coarsa	6	4	1	1	34	26	9
Oysa Cumeron Bar	6	4	0	2	31	30	8
Konde Pub Mirros	6	4	0	2	24	27	8
Bar Ricote Danone	5	3	0	2	24	21	6
Tainsa Chiloeches	5	4	0	1	28	24	8
A. Escuela Del Rio	5	3	0	2	30	13	6
Pinturas Marsan	6	2	0	4	28	31	4
Deportes Olimpiada	6	2	0	4	24	25	4
Estación Servicio Del Mar	5	1	2	2	24	24	4
Hogar Extremeño	6	0	2	4	13	30	2
Colegio San José	6	0	1	5	14	30	1
Fuentelahiguera	6	0	0	6	15	46	0

Bar Jabe, 5 - Diputación, 4
And. Insa, 2 - Ate Ges, 4
R. Barranco, 5 - Patros C. Campo, 10
P. Caracol, 5 - Donfrio, 3

PDM Brihuega, 2 - Aluminios Becor, 4
Trijueque, 6 - Hispafer, 2
M. Peletero, 7 - Isover, 2

SEGUNDA DIVISIÓN "A"

	J	G	E	P	F	C	Pt.
Peña Caracol	6	5	0	1	39	25	10
Bar Jabe	6	4	1	1	27	19	9
Modas Patros. Club de Campo	6	4	0	2	41	23	8
A. Martínez Peletero	6	4	0	2	34	20	8
Aluminios Becor	6	4	0	2	33	20	8
Isover	6	3	0	3	25	22	6
Andamios Insa	6	3	0	3	23	20	6
PDM Brihuega	4	2	1	1	13	11	5
Radiadores Barranco	6	2	0	4	20	31	4
Trijueque	6	2	0	4	17	45	4
Diputación	5	1	1	3	17	33	3
Arte Ges	4	1	1	2	13	14	3
Hispafer	5	1	0	4	13	29	2
Donfrio	6	1	0	5	16	31	2

Don Deporte, 1 - Discoteca GU, 9
Volvoreta, 9 - Las Galeras, 5
Tecneón, 7 - Nacional II, 3
Indalo, 12 - Arriacense, 7

Héctor Sport, 6 - Optica Nueva, 4
Asturiano, 6 - Gin Fizz, 3
Zig Zag, 7 - Maraton, 3

SEGUNDA DIVISIÓN "B"

	J	G	E	P	F	C	Pt.
Diamante Zig-Zag	6	5	1	0	39	13	11
Don Deporte	6	4	1	1	30	27	9
Héctor Sport	6	4	1	1	41	24	9
Mesón Asturiano	6	4	1	1	39	20	9
Discoteca GU	6	4	0	2	40	25	8
Indalo Vinacoteca	6	4	0	2	40	37	8
Volvoreta	6	4	0	2	30	24	8
Muebles Las Galeras	6	3	0	3	50	34	6
Deportes Maratón	6	2	0	4	25	30	4
Tecneón	6	2	0	4	23	44	4
Optica Nueva	6	1	1	4	31	33	3
Nacional II	6	1	1	4	20	29	3
Gin Fizz	6	1	0	5	18	38	2
Arriacense	6	0	0	6	28	70	0

FÚTBOL-SALA

PRÓXIMA JORNADA JUVENILES Y CADETES

JUVENILES

C. Guadalajara - Figón
Día 21 - 15,15 horas
Balconcillo 1

D. Velázquez - Metaxa
Día 21 - 15,15 horas
Balconcillo, 2

Asisa - Casa Víctor
Día 21 - 16,00 horas
San Roque

Semsa - Olimpiada B
Día 21 - 17,00
Salesianos

Olimpiada A - Las Galeras
Día 22 - 9,00 horas
Pol. San José

Al. Becor - Del Rio
Día 22 - 10,00 horas
Pista Aire Azuqueca

C. Plaza - Anvi
Día 22 - 11,00 horas
San Roque

CADETES

Olimpiada - Casa Víctor
Día 21 - 11,15 horas
Pista de Césped

Roa Sport - H. Sport
Día 21 - 12,30 horas
Pista de Césped

S. Cabanillas - Styl Coc.
Día 21 - 10,30 horas
Polid. Alvarfáñez

S. José Art. - Maristas
Día 21 - 11,30 horas
Polid. Alvarfáñez

Semsa - Marajas
Día 21 - 16,00 horas
Salesianos

C. Plaza - Pub PPs
Día 22 - 10,00 horas
San Roque

Deportes Olimpiada (A) y Casa Victor, líderes

Tras dos jornadas disputadas en juveniles y cadetes, hay varios equipos que se encuentran con cuatro puntos encabezando la clasificación general de ambas categorías, aunque el gol average da el liderato a los dos equipos mencionados. En juveniles se encuentran también con cuatro puntos **Anvi Opertolsa Alovera, Deportes Olimpiada (B) y Auto Escuela Del Rio**, aunque tampoco han perdido ningún punto, con un solo partido jugado **Comercial Plaza IberCaja y Muebles Las Galeras**.

En categoría cadete, **Casa Victor, Semsa, Pub PPs y Héctor Sport** se encuentran con sus dos encuentros ganados, siguiéndoles también con su único partido jugado y ganado **Comercial Plaza IberCaja y Deportes Olimpiada**.

PRÓXIMA JORNADA

DIVISIÓN DE HONOR

	Día	Hora	CAMPOS
M. Tamaya/Clavin-Caja Provincial	21	15,00	Polidep. Municipal
San Francisco-Dep. Olimpiada	21	16,15	"
Deportes Del Rio-Ibercaja	21	16,15	Polidep. Azuqueca
C.Plaza/Ibercaja-Central Optica	21	17,30	"
Iber/Guadalbús-Mercantil	22	10,15	Polidep. San José
Copag/Noepi-Recuperaciones	22	10,45	Polidep. Municipal
Calesa-Joyería Gusán	22	12,00	"

PRIMERA DIVISIÓN

	Día	Hora	CAMPOS
Hospiral-Konde Pub Mirros	21	15,00	Pista de césped
L. Arialux-E. Servicio Del Mar	21	16,15	"
Hogar Extremeño-Coarsa	21	16,00	Polidep. Alvarfáñez
Bar Ricote-A. Escuela Del Rio	21	18,45	Polidep. Azuqueca
Oysa Cumerón Bar-Fuentelahiguera	21	20,00	"
San José-Tainsa F.S. Chiloeches	22	10,00	Pista de césped
Dep. Olimpiada-Pinturas Marsán	22	11,15	"

SEGUNDA DIVISIÓN "A"

	Día	Hora	CAMPOS
P.D.M. Brihuega-Bar Jabe	21	16,30	Marchamalo
Diputación-Radiadores Barranco	21	17,30	Pista de césped
Hispafer-E. Martínez Peletero	21	18,30	Polidep. Alvarfáñez
Donfrio-Andamios Insa	22	9,30	Polidep. Municipal
M. Patros-Peña Caracol	22	16,45	"
Arte Ges-Trijueque	22	12,30	Pista de césped
Aluminios Becor-Isover	22	13,45	Polidep. San José

SEGUNDA DIVISIÓN "B"

	Día	Hora	CAMPOS
Bar de Copas N-II-Diamante Zig-Zag	21	15,00	Polidep. Azuqueca
Don Deporte-Pub Volvoreta	21	16,30	Balconcillo núm. 2
Discoteca GU-Deportes Marathon	21	17,15	Polidep. Alvarfáñez
Arriacense-Héctor Sport	21	15,15	Marchamalo
M. Las Galeras-Pub Indalo/Vinacoteca	22	18,00	Polidep. Municipal
Optica Nueva-Mesón Asturiano	22	16,00	Polidep. Azuqueca
Bar Gin Fizz-Tecneón Hnos. Salceda	22	16,30	Pista de césped

TERCERA DIVISIÓN GRUPO "A"

	Día	Hora	CAMPOS
Cabanillas-Disco Bar BB+	21	16,00	Cabanillas
Los Juveniles-Pacme Espectáculos	21	18,45	Polidep. San José
Canon Azuqueca-Krono Espectáculos	22	10,30	Polidep. Azuqueca
Alcarrihacien-Bautista Palomo Quer	22	18,30	"
Agrisa Alovera-Comercial Hnos. Peco	22	12,00	Alovera
Mesón De la Villa-C. Juvenil Brihuega	22	19,15	Polidep. Municipal
M. de cocina Elmi-Recuperaciones	22	19,00	Pista de césped

TERCERA DIVISIÓN GRUPO "B"

	Día	Hora	CAMPOS
Rót. Rodrigo-Rocersa Antero Aybar	21	16,30	Balconcillo núm. 1
Yesterday-Malaguilla	22	15,30	Polidep. Municipal
Yosmy Regalos-Bar Alto Rey	22	17,45	Pista de césped
Club Juvenil Forja-Bar Relax	22	10,00	Marchamalo
M. Tab. Casa Matías-Quality Bar	22	11,15	"
Imel Electricidad-Dream Team 02	22	12,30	"
Cruz Roja-Duba Duba	22	9,15	Polidep. Azuqueca
RNE/El Ancla-Mesón Casa Tito	22	17,15	"

ALFONSO CASASNOVAS LAFÓN
Óptico - Optometrista

¡ NO DEJE PASAR EL TIEMPO !

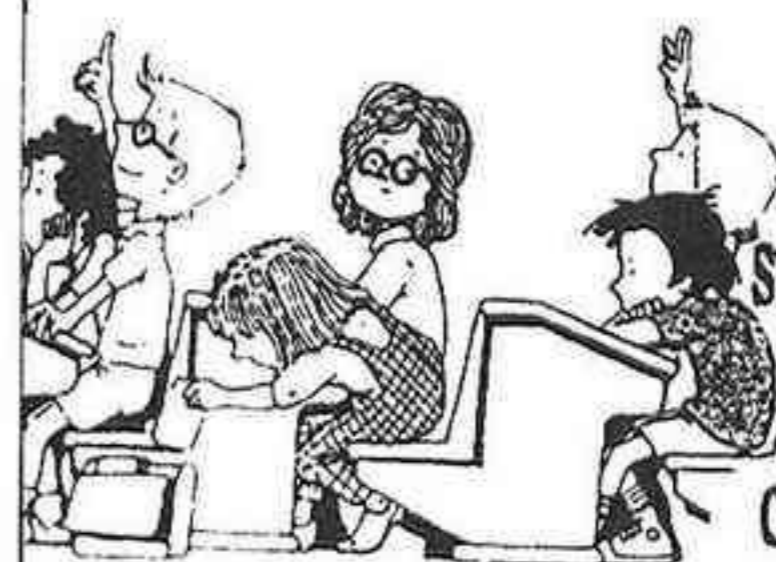

Ahora es el momento para que su hijo pase una revisión de la vista. Muchos de los fracasos escolares comienzan con defectos en la visión.

CENTRAL OPTICA

DE GUADALAJARA

Ci. Virgen de la Soledad, nº 18
Teléfono 23 11 72
15003 GUADALAJARA



TODO TIPO DE ESTAMPACIONES SOBRE PLANO

ADHESIVOS PVC • MECHEROS • TRABAJO EN TEXTIL • LLAVEROS
SERIGRAFÍA INDUSTRIAL • CHAPAS METÁLICAS

C/. FELIPE SOLANO ANTELO, LOCAL 8 (INTERIOR)
TELÉFONO 21 66 98 - GUADALAJARA

MADAYA

3

ASISA

6

El Asisa consiguió sus dos primeros puntos positivos

Los alcarreños realizaron un gran primer tiempo que les sirvió en el segundo para capear el temporal y los palos de los locales



Foto: OSCAR FREIJO

Partía el Asisa con un claro deseo de enjugar cuanto antes los dos negativos que le había endosado el Cesoin y viajaba a uno de los campos en teoría propicios para ello y además sin pérdida de tiempo, ya que solamente habían pasado siete días, y a fe que lo consiguieron con claridad, sobre todo con un gran primer tiempo donde acabaron veniendo por un contundente

cuatro a uno.

Comenzó el encuentro de todas formas mal para los alcarreños ya que se adelantaron los locales en el minuto 6 por medio de Sastre al culminar un contragolpe. Pero seguidamente un minuto más tarde Raul lanza una falta sobre Leyva y éste consigue el empate. A partir de aquí los alcarreños de hacen los dueños del marcador ya que en el

minuto doce Morales saca y un córner y Juanjo consigue el segundo del Asisa, aumentando cinco minutos después por el mismo jugador al lanzar una falta en zona restringida y poniendo la guinda Morales en pared con Dalda a medio minuto del descanso.

En el segundo tiempo los alcarreños contemporizaron más aunque a cada gol que conseguía el Madaya, aquellos respondían con otro para que no se les subieran a las barbas, y así en el minuto dos Domínguez sorprende a Martín con un disparo angulado, pero en el minuto quince el goleador de la tarde, Juanjo culmina una gran jugada de Aquejas y restablece la diferencia. Dos minutos más tarde los locales vuelven a marcar en un error defensivo por medio de Berzal, pero otros dos minutos después es Leyva el que establece el resultado definitivo

CASTROL

7

RAYO MEJORADA

7

El Castrol perdió un punto, tras ir ganando por 5-1

El relajamiento tras el quinto gol y los excesivos cambios influyeron más de la cuenta en el rendimiento del equipo



Partido raro el presenciado en el San José, con un Castrol que domino al principio y que inauguró el marcador por medio de Oscar tras magnifico pase de Pedro, pero a los nueve minutos los visitantes consiguen el primer empate y que parecía sería el último dado que los alcarreños empezaron a funcionar en ataque hasta llegar a un brillante 5-1, con goles de Adolfo al rematar de cabeza otro perfecto pase de Pedro al hueco a los veinte segundos del empate. En el minuto 11,30 es Pastor el que empuja la diferencia y dos minutos más tarde Morete consigue un gran gol que significa el 4-1, que redondea Oscar un minutos después en lo que parecía sería un festival alcarreño. Pero nada más lejos de la realidad, ya que cuarenta y cinco segundos más tarde los visitantes acortan distancias en un robo de balón y además quince segundos más tarde ponen el 5-3 antes del descanso.

El segundo periodo fue un

continuo sufrimiento de los locales, ya que el Mejorada se adueño de la situación y en el minuto 3,35 consiguen reducir la diferencia a la mínima, viéndose venir el empate, lo cual ocurrió en el minuto 6. A partir de este momento el toma y daca es impresionante y en el minuto 11 es Elizalde el que desnivela nuevamente el marcador tras pase de Alfredo que había robado muy bien en el centro del campo. Se equivoca el Castrol y en vez de reposar el balón, siguen jugando alocadamente, lo que propicia pérdidas de balón y contraataques visitantes que culminan primero en el empate a seis y posteriormente en el minuto 18 en el 6-7 tras magnifico saque del portero que dejó solo a un jugador del Rayo frente a Nuco.

Los nervios afloran y el partido toma un cariz malo para el Castrol; menos mal que nuevamente Morete, medio minuto después consigue el definitivo empate aunque ayudado por el rebote de un defensa, que por lo menos salva un punto de los dos que tenía ganados en el primer tiempo.

En resumen, que no se puede dar tantas facilidades a un equipo contrario que está hundido moralmente tras el quinto gol de los alcarreños y se debe reposar más el juego, dejando que sean los contrarios los que arriesguen para cogerles al contraataque.

Jugaron por el Castrol: Nuco, Pastor, Adolfo, Oscar, Pedro, Goyl, Elizalde y Alfredo.

BOOMERANG

MOLINA DE ARAGÓN

6

1

No pudo el Molina dar ninguna sorpresa al Boomerang

Los molineses se vieron perjudicados por las bajas y el viaje tan temprano



Era un partido en el que los molineses no tenían puestas muchas esperanzas de conseguir algo positivo, ya que se enfrentaban al segundo clasificado y uno de los gallitos del

grupo, amén de los problemas de lesionados que arrastraba, caso de Abraham y Chus, y del sancionado Ricardo. Y por si fuera poco la paliza del viaje les dejó más endebles todavía, notándolo principalmente en la primera mitad, donde no se centraron mucho en su trabajo, sobre todo en defensa, acabando perdiendo por un claro tres a cero, pero que incluso pudo haber sido más amplio.

En el segundo periodo se ajustaron algo mejor las líneas aunque no por eso el

Boomerang dejó de materializar otros tres goles por uno de Valín que dejaron el partido sentenciado.

No obstante esta derrota no puede ser en absoluto preocupante, dado que el potencial del rival es muy grande, por lo que los puntos de verdad para sus aspiraciones se los ha de jugar en otros partidos.

Jugaron por el Molina: Oscar, Teo, Javi, Valín, Cai, Susurro y Fernando.

Marsanz, 7 - Olimpiada, 4
Alcobendas, 5 - Carnicer, 10
La Toledana, 1 - TDM, 13
Atlantis, 2 - Redislogar, 4

Boomerang, 6 - Molina, 1
Castrol, 7 - Rayo Mejorada, 7
Algete, 3 - Polifibra, 5

DIVISIÓN DE HONOR

	J	G	E	P	F	C	Pt.
Piscinas Polifibra	7	7	0	0	45	23	14
Boomerang	7	6	0	1	55	19	12
Marsanz	7	6	0	1	59	26	12
Redislogar	7	5	0	2	38	23	10
T.D.M.	7	4	0	3	39	20	8
Castrol Guadalajara	7	3	2	2	42	28	8
Alcobendas	7	3	1	3	37	48	7
Carnicer	6	3	0	3	47	36	6
Molina de Aragón	7	2	2	3	30	38	6
Atlantis	7	2	0	5	37	54	4
Deportes Olimpiada	7	1	1	5	34	44	3
Rayo Mejorada	6	1	1	4	26	54	3
Moldo Algete	7	1	1	4	32	51	2
La Toledana	7	0	0	7	5	67	0

BAR - RESTAURANTE

CLUB DE CAMPO

LA ESPECIALIDAD ES SU COCINA
(COCHINILLO ASADO AL HORNO DE LEÑA)

BODAS - BANQUETES - RECEPCIONES DE EMPRESA

CTRA. GUADALAJARA - CUENCA, KM. 1,300 * TELF. 22 76 33 - GUADALAJARA



Deportes

olimpiada

C/. MEDINA, 12 - TELF. 231073
GUADALAJARA

SOMOS ESPECIALISTAS EN
EQUIPACIONES Y FUTBOL-SALA

CHENDO
ALGETE

PISCINAS
POLIFIBRA

3

5

Piscinas Polifibra afianzó su liderato

⇒ En un primer tiempo muy bueno, los muchachos de Moraga, dejaron prácticamente sentenciado el encuentro



Fotos: OSCAR FREIJO

Partido jugado en un terreno muy estrecho que permitía al equipo local cerrarse a cal y canto en su parcela, ya que el que visitaba su chancha era ni más ni menos que Piscinas Polifibra, líder de la clasificación y por tanto equipo temido en cualquier cancha.

Aunque realmente fueron solo dos minutos los que tardó en saltar este cerrojo, ya que Juanjo, en una jugada ensayada se encargó de poner el 0-1 en el marcador.

No obstante a los nueve minutos Abollado consigue igualar el marcador tras la interceptación de un pase en el centro del campo.

Las fuerzas se podían nivelar, pero los azudenses no dejaron crecerse al Chendo y en el minuto 13 viene el 1-2 en el marcador al rematar Quini

un córner ensayado. El juego del Polifibra es muy bueno y las oportunidades que se crean son innumerables, pero que no encuentran reflejo en el marcador hasta el minuto dieciocho en que nuevamente Juanjo y también de córner ensayado, consigue ampliar la diferencia en el marcador a 1-3 antes del descanso, aunque bien se pudo haber ampliado todavía más si se hubiesen acertado las oportunidades que se crearon.

La segunda parte no pudo comenzar mejor, ya que el que marca nuevamente es el Polifibra por medio de Isma, en el minuto 9, poniendo un resultado prácticamente insalvable, pero mira por donde cuando aún se estaban abrazando los jugadores azudenses y el árbitro recogiendo la

muleta de Pedro que al levantarse para celebrar el gol de sus compañeros se le había escapado, fueron los madrileños los que consiguen acortar diferencias, poniendo algo nerviosos a los azudenses, aunque no mucho, pues en el minuto quince Pepe aumenta nuevamente el marcador. Otra vez el mismo error, pues aún no han terminado de celebrar el quinto gol cuando los locales vuelven a las andadas y recortan diferencias, aunque ya para entonces el juego del Polifibra es más reposado y de control, además de presionar muy arriba, debido a que desde el minuto 5 tienen ya cinco técnicas, imposible de superar por los locales, quedando así ya el resultado final al término de los cuarenta minutos.

En resumen, buen partido del Polifibra, con un gran primer tiempo, y un segundo más contemporizador y obligado a presionar más arriba debido a la circunstancia de las flatas técnicas, donde los colegiados se pasaron con los azudenses, ya que les señalaron doce faltas por tan solo tres a los locales a lo largo de todo el partido.

A Javi le han caído seis partidos de suspensión

Como consecuencia de su expulsión en el partido contra el Boomerang, la verdad que por una chiquillada suya, Javi ha sido sancionado con seis partidos de suspensión, demasiado exagerada para el incidente ocasionado, lo cual, a pesar de tener Moraga repuestos en el filial, es un verdadero hándicap ya que Javi es un elemento fundamental en el equipo y sobre todo a la hora de perforar la portería rival

Moraga: "Hemos ganado pero la actuación de los colegiados ha sido nefasta"

-Estais imparables, José Luis...

-La verdad es que estoy muy contento y veo a la gente muy animada, por lo que los triunfos no me sorprenden, aunque en este partido tengo que decir que los colegiados nos han complicado un poco la vida.

MARSANZ
TORREJÓN

7

DEPORTES
OLIMPIADA

4

Buen encuentro de Deportes Olimpiada ante el Marsanz

⇒ Los muchachos de Antonio Sánchez plantaron cara a uno de los gallitos y dejaron claro que su posición en la tabla es consecuencia del difícil calendario inicial

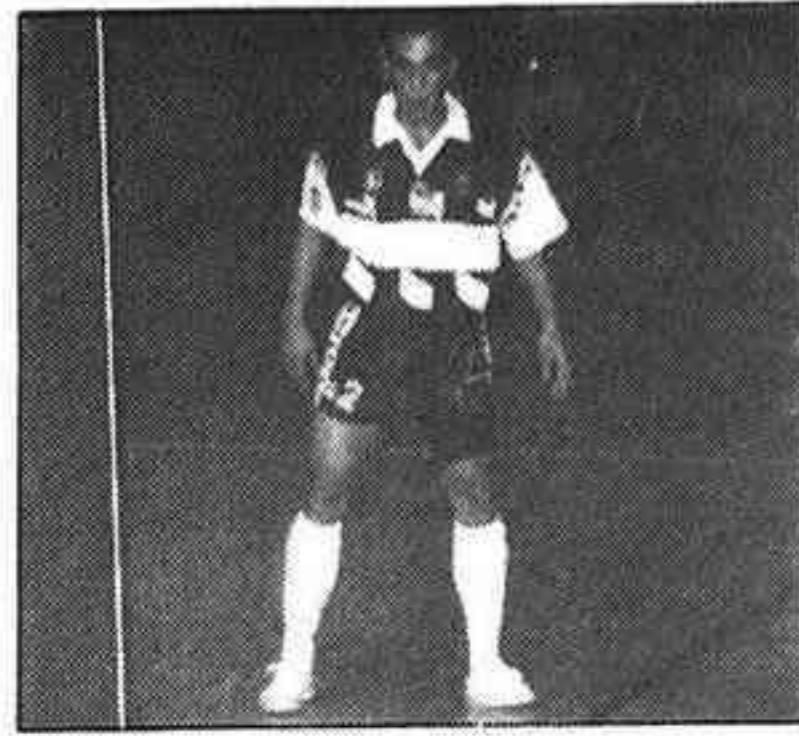

Nuevo compromiso fortísimo para el Olimpiada, que planteó el partido al inicio de contención, ya que se enfrentaba al equipo más goleador del grupo y ante esto hay que tomar medidas, por lo que el primer tiempo acabó con un raquítico 1-0 para los locales y además habiendo gozado de oportunidades claras los alcarreños al contraataque que finalmente no fructificaron.

En el segundo periodo las cosas se pusieron algo peor, ya que el Marsanz consiguió ponerse con un 3-0 que ya dejaba menos opciones a la sorpresa, pero como ya es habitual en el Olimpiada, la remontada se hizo realidad y Segura e Isma pusie-

ron un marcador incierto, pero los locales no se dejaron sorprender y apretaron el acelerador marcando tres goles más que ya no se podían salvar dado el potencial del Marsanz y el poco tiempo que quedaba, aunque en el último minuto aún tuvo agallas el Olimpiada para conseguir otros dos goles más por medio de Pascua y el debutante Ramiro y dejar un marcador que nos habla de la mejoría de los alcarreños.

Antonio Sánchez: "Lo importante es ir aprendiendo de las derrotas ante estos rivales tan cualificados"

Antonio estaba más tranquilo de lo habitual y eso que él ya es tranquilo de por sí:

-Es que hemos realizado un buen encuentro, tanto de contención en el primer tiempo como de querer meter goles en la segunda, demostrándole al Marsanz que no se lo íbamos a poner fácil. Así que hoy estoy bastante satisfecho del juego realizado.

Krono, 5 - Juveniles, 3
Recuperaciones, 5 - La Villa, 6
Pacme, 4 - PDM Cabanillas, 4

Hnos. Peco, 4 - Canon Azuqueca, 6
Bar BB+, 3 - Quer, 7
C. Juv. Brihuega, 4 - Agrisa, 11

TERCERA DIVISIÓN "A"

	J	G	E	P	F	C	Pt.
Mesón La Villa	6	6	0	0	47	24	12
Agrisa Alovera	6	5	0	1	56	20	10
Recuperaciones	6	3	0	3	37	34	8
PDM Cabanillas	5	3	2	0	26	13	8
Disco Bar BB+	7	3	1	3	41	36	7
Pacme Espectáculos	4	3	1	0	32	12	7
Alcarrihacen	6	2	0	4	18	42	4
Club Juvenil Brihuega	5	2	0	3	20	29	4
M. de cocina Elmi	6	1	2	3	23	28	4
Comerciales Hnos. Peco	4	2	0	2	14	13	4
Krono Espectáculos	4	2	0	2	15	23	4
Canon Azuqueca	5	1	0	4	17	36	2
Bautista Palomo Quer	6	1	0	5	16	36	2
Los Juveniles	4	0	0	4	10	26	0

RECUPERACIONES DE GUADALAJARA, S.A.



Ctra. Fontanar, km. 1
Polig. Henares
Teléfono (911) 21 35 57
19004 GUADALAJARA

RECUPERACIONES
INDUSTRIALES Y
TODA CLASE DE PAPEL
Y CARTÓN

Rocersa, 2 - El Ancla, 7
Malaguilla, 2 - R. Romojaro, 7
Dream Team, 2 - C. Juv. Forja, 2
Relax, 5 - Alto Reay, 1

Yesterday, 14 - Yosmy, 4
Duba Duba, 0 - Casa Matías, 1
Quality, 5 - Imel, 4
Casa Tito, 6 - Cruz Roja, 2

TERCERA DIVISIÓN "B"

	J	G	E	P	F	C	Pt.
Mesón Casa Tito	6	6	0	0	51	15	12
Cruz Roja	6	5	0	1	40	20	10
Rótulos Rodrigo Romojaro	6	5	0	1	45	24	10
Bar Relax	6	4	1	1	38	17	9
Bar Alto Rey	6	3	1	2	23	25	7
Club Juvenil Forja	5	3	1	1	29	15	7
Quality Bar	6	3	1	2	32	24	7
Yesterday	6	3	1	2	31	21	7
Imel Electricidad	6	2	2	2	24	23	6
Casa Matías	6	3	0	3	20	29	6
Dream Team	6	2	1	3	32	36	5
Yosmy Regalos	6	1	0	5	39	57	2
Rocersa Antero Aybar	6	0	2	4	20	39	2
El Ancla	5	1	0	4	18	35	2
Malaguilla	5	0	0	5	7	26	0
Duba Duba	6	0	0	6	12	36	0

PAPELERIA TECNICA

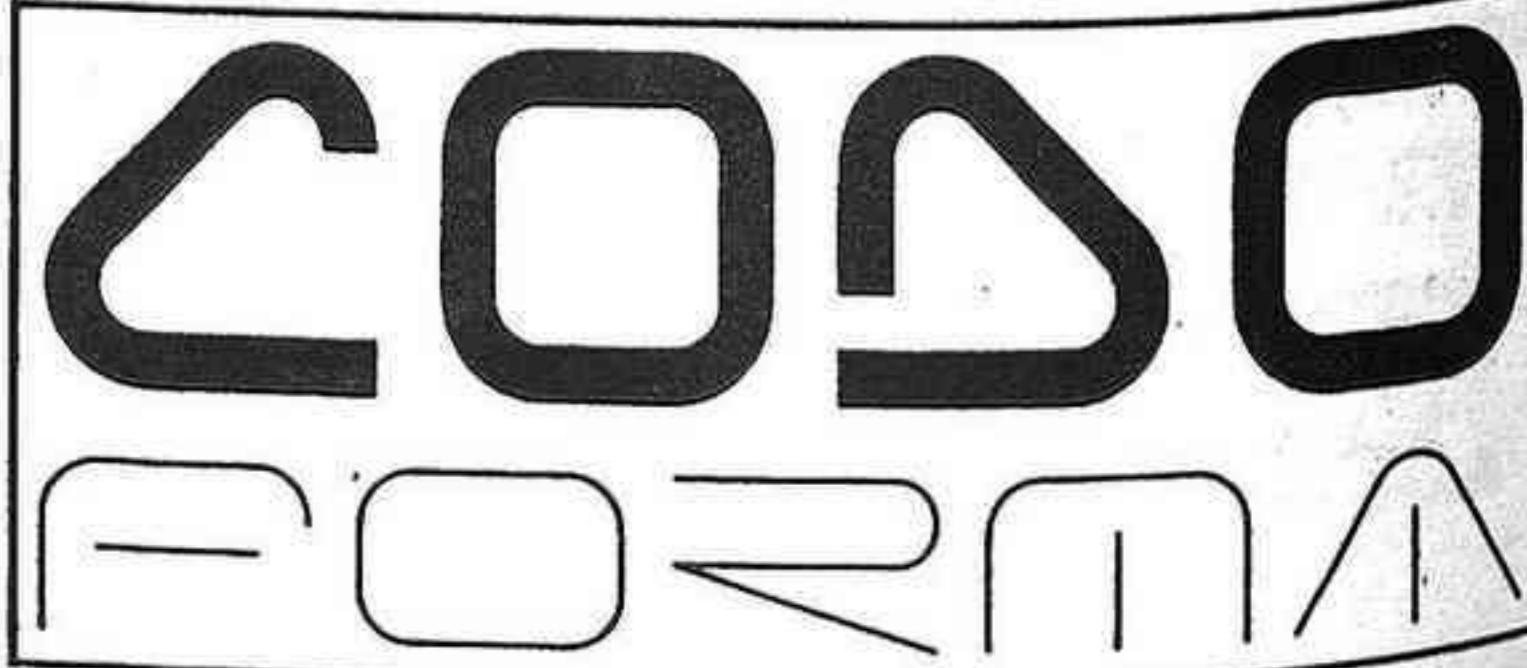

DOCTOR FLEMING, 21
19002 GUADALAJARA

DISTRIBUIDOR OFICIAL
Letraset

TFNO. 911 - 21 78 72
FAX 911 - 21 20 86

Jorge Díaz, ganador del premio "Buero Vallejo" de Teatro

El pasado jueves tuvo lugar la entrega del VIII Premio de Teatro "Antonio Buero Vallejo", que este año estaba dotado con 500.000 pts. y la publicación de la obra ganadora, por parte del Patronato de Cultura del Ayuntamiento, organizador del Premio. Efectuada la lectura del acta del jurado, este recayó en la obra "Percusión", que una vez abierta la plica resultó ser del autor Jorge Díaz.

Jorge Díaz es un veterano autor que lleva más de 30 años metido en el mundo del teatro. Aunque nació en Argentina, vivió gran parte de su vida en Chile, hasta que se trasladó a España "en busca de la libertad". Ha escrito un gran número de textos, siendo uno de los autores preferidos por los grupos independientes, que han obtenido con obras suyas como "Un día es un día" o "Ligeros de equipaje" entre otras, numerosos premios en Festivales y Certámenes.

El Concejal de Cultura, José Serrano, entregó el premio a Jorge Díaz y leyó una carta de Antonio Buero en la que se disculpaba por no poder acudir al acto, ya que "tenía sesión de la Academia de la Lengua y posteriormente una reunión con la Comisión de Ciencias Humanas". A continuación el galardonado dio las gracias por la concesión de este premio, del que dijo que era algo especial al llevar el nombre de Buero Vallejo. Para concluir el Alcalde de Guadalajara, José María Bris, resaltó la gran participación de autores al Premio -se habían recibido 97 obras- y se congratuló que este hubiera recaído en una persona de la cate-



Antonio Buero Vallejo estuvo ausente en la entrega del premio que lleva su nombre

HISTORIA DE UNA ESCALERA

Como colofón del acto, el Aula de Estudios Teatrales de la Universidad de Alcalá de Henares, escenificó la obra "Historia de una escalera". Esta es sin duda, una de las obras más importantes en la vida de Buero. Aunque no fue la primera que él escribió, sí fue su primer estreno en octubre de 1949, ya que meses antes había obtenido el Premio Lope de Vega de Teatro.

"Historia de una escalera" causó un gran impacto en su época, puesto que por primera vez se realizaba una radiografía de la sociedad española. Es la historia de una frustración individual y colectiva, en la que ninguno de los personajes que se nos presentan escapan de su sórdido destino, ya sean de una u

otra clase social. El paso de los años nos muestra a unos hombres y mujeres, que ven como se les escapa la vida, sin ver cumplidos sus sueños de juventud, aceptando resignadamente la miseria material y espiritual que les rodea. Al final y después de 30 años, se abre una puerta a la esperanza; Fernando y Carmina -los hijos de los protagonistas- van a ser libres para trazar su propio destino. Si no cometen fallos logran sus propósitos, si por el contrario, caen en los mismos errores que sus progenitores nunca podrán abandonar el rellano de la escalera.

El Aula de Estudios Teatrales de Alcalá nos ofreció una floja representación de la obra de nuestro paisano. Mala la dirección, desde la elección de los actores para los distintos papeles, pasando por no haber podido definir a los personajes, por haber introducido unos elementos audiovisuales de mala manera, y terminando con fallos graves relativos al montaje, iluminación y sonido; no es de recibo que efectos tan sencillos como el del sonido de una radio, salga atronando por dos altavoces, que impidan al público oír lo que los actores decían en escena. Flojos también estos en general en sus distintos papeles, sin transmitir al público lo que la obra pretendía, estando muy desafortunados en algunos momentos de especial dramatismo, que casi provocan la carcajada en el patio de butacas. Aún así las casi 500 personas que se dieron cita en el Coliseo, despidieron al grupo alcalaíno con un cálido aplauso.

JAVIER BARRA

Las tarifas de los autobuses, más caras de lo que debieran



Actualmente se está cobrando una tarifa superior a la aprobada por el pleno del ayuntamiento

El Grupo Socialista Municipal ha pedido al equipo de gobierno que cobre las tarifas que aprobó en su día, en lugar de las que están actualmente en vigor.

Las tarifas que se están cobrando en la actualidad, fueron aprobadas por resolución el 24 de Junio del presente año por la Comisión Regional de Precios y son las siguientes: billete ordinario: 50 pts., billete combinado: 55 pts., bono-bus ordinario: (10 viajes) 400 pts., bono-bus pensionistas, estudiantes y escolares: (10 viajes) 300 pts. y bono-bus manual: 35

pts.

Sin embargo, según un acuerdo de la Comisión de Precios publicado el 21 de octubre pasado, se sustituyeron estas tarifas quedando, de nuevo, vigentes las aprobadas por el Pleno de la Corporación del Ayuntamiento de Guadalajara, el día 4 de mayo de 1992, y que quedaron fijadas de la siguiente forma: billete ordinario: 45 pts., billete combinado: 50 pts., bono-bus ordinario (10 viajes): 330 pts., bono-bus pensionistas, estudiantes y escolares (10 viajes): 220 pts. y bono-bus manual: 27.50 pts.

- Toros

Ciclo de conferencias taurinas en Brihuega

Organizado por la Peña Taurina "La Muralla", se va a desarrollar, en Brihuega, un interesante ciclo de conferencias en el que colabora la Federación Nacional Taurina.

Comenzarán el día 18, con las intervenciones de Emilio Morales, presidente de la Peña Taurina "El 7" y de Pedro López, presidente de la Federación Nacional Taurina. Será marco de la misma el hostel restaurante "El Torreón".

El día 19, en el Asador "El

Tolmo", intervendrán Marcelino Moronta, presidente de la plaza de toros de Madrid y Manuel Sanz, veterinario de la misma plaza.

El día 20, en el Bar "La Taurina", intervendrán Ramón Ramiro, presidente de la peña taurina "Los de José y Juan" y Daniel Reviriego, médico y aficionado.

Las conferencias comenzarán a las 20 horas, siendo libre la entrada.

CLUB SIGLO FUTURO

C/TOLEDO Nº 39. (HOTEL GREEN ALCARRIA). 19002. GUADALAJARA

JUEVES 19
NOVIEMBRE

DEBATE - COLOQUIO

20,15 HORAS



"GUADALAJARA. PRESENTE Y FUTURO DE UNA PROVINCIA"

INTERVIENEN:

- D. JOSE LUIS ROS. Consejero de Industria y Turismo de la Junta de Comunidades de Castilla-La Mancha.
- D. FRANCISCO TOMEY. Presidente de la Excm. Diputación Provincial.
- D. FLORENTINO GARCIA BONILLA. Alcalde del Excmo. Ayuntamiento de Azuqueca de Henares.
- D. MARCELINO LLORENTE. Alcalde del Excmo. Ayuntamiento de Sigüenza.
- Dª. MERCEDES BUENO. Alcaldesa del Excmo. Ayuntamiento de Maranchón.
- D. FERNANDO GONZALEZ. Secretario de la Cámara de Comercio e Industria de Guadalajara.
- D. ANTONIO ZAHONERO. Presidente de la Asociación Provincial de Agricultores y Ganaderos (APAG).

MODERADOR: D. LUIS MONGE CIRUELO. Periodista de Nueva Alcarria.

PRESENTA: D. ANTONIO HERRERA CASADO. Cronista Provincial.

LUGAR: SALON DE ACTOS DEL HOTEL GREEN ALCARRIA. (C/ TOLEDO 39)
ENTRADA LIBRE

COLABORA: RESTAURANTE "ARRIACA"

PLATAFORMA DE ACOGIDA DE LA ANTIGUA YUGOSLAVIA

LA ACTUAL SITUACION DE LA ANTIGUA YUGOSLAVIA RECLAMA TU SOLIDARIDAD

Colabora por la Paz

Precisamos:

- Casas en alquiler en Guadalajara y pueblos cercanos
 - Aportaciones económicas
 - Colaboraciones profesionales voluntarias
 - Aportaciones gratuitas de material y dotaciones
- Tel. 23 22 24 - 21 37 22 - 21 61 71 - 22 00 27
Nº de cuenta 010.3300.004862
(Caja de Ahorros Provincial de Guadalajara)
Agradecemos las aportaciones recibidas hasta el momento

Espacio cedido gratuito por la dirección del periódico.

esta en Guadalajara

Concurso de EL DECANO de Guadalajara con el patrocinio de GALEFRUT

EL DECANO DE GUADALAJARA presenta a sus lectores un concurso que aparecerá ininterrumpidamente las próximas semanas en donde pretendemos poner a prueba la capacidad de observación y sus conocimientos sobre la provincia en que vivimos: Guadalajara. Cada semana publicaremos una fotografía, que puede ser un detalle o una vista completa, de un lugar, un monumento, una calle, o un pueblo de Guadalajara. Le invitamos a averiguarlo y a ganar un EXCEPCIONAL LOTE DE PRODUCTOS GALEFRUT como premio semanal.



SORTEO SEMANAL

Esta fotografía corresponde a un lugar de la provincia de Guadalajara. ¿Sabe cuál es? Si tiene la solución recorte el cupón adjunto y envíelo a EL DECANO DE GUADALAJARA. Concurso "Esta en Guadalajara". C/ Luis de Lucena, 2. 2º. (Apartado 73). 19001 - GUADALAJARA. El nombre del ganador será publicado en nuestro próximo número. Si es usted, póngase en contacto con nosotros y recibirá un vale para retirar un EXCEPCIONAL LOTE DE PRODUCTOS "GALEFRUT".

BASES DE PARTICIPACION

- 1º. Recortar el cupón adjunto (no se admiten fotocopias y se podrán enviar cuantos cupones deseen) y enviarlo a nuestra redacción o a GALEFRUT por cualquier procedimiento, hasta las DIECIOCHO horas del lunes siguiente a su publicación para entrar en el sorteo público que se celebrará, a partir de la citada hora, en GALEFRUT.
- 2º. El nombre del ganador se notificará EXCLUSIVAMENTE en el siguiente número de EL DECANO DE GUADALAJARA. Como premio recibirá un EXCEPCIONAL LOTE DE PRODUCTOS GALEFRUT que será entregado en GALEFRUT, Capitán Arenas, 13 y 15. Guadalajara, en horario de comercio.
- 3º. Si una semana no hubiera ningún acertante, el premio se acumularía en el concurso del número siguiente.
- 4º. En el concurso no podrá participar el personal de EL DECANO DE GUADALAJARA, ni familiares directos.
- 5º. Si el cupón agraciado además lleva el Sello de Galefrut puesto en este establecimiento será obsequiado con un regalo adicional, además del habitual carrito.

esta en Guadalajara Cupón de participación

La fotografía publicada en el número _____ de EL DECANO de Guadalajara, corresponde a _____

D./Dña: _____

Domicilio _____

Localidad _____

Provincia _____ Tfno.: _____



Solución al concurso anterior



La iglesia parroquial de Añón - objeto de nuestro concurso en la semana anterior - no ha presentado muchos problemas a nuestros lectores. Efectuado el sorteo entre todos los boletos acertantes, resultó agraciado el remitido por **Juan Hermida García**, domiciliado en Azuqueca, C/ Cifuentes 9. 1º A. El boleto había sido entregado y sellado en GALEFRUT, lo que le da acceso al premio especial.

BREVES

LOS AUTÓNOMOS SE AGRUPAN

La Organización de Profesionales Autónomos (OPA) ya cuenta en Guadalajara con unos 500 afiliados en nuestra provincia. Guadalajara es una de las provincias que mayor porcentaje tiene, contando con que existen unos siete mil.

La OPA aspira a ser oída por la administración en los temas que les influyen, ya que no se sienten representados por la CEOE.

JORNADA SOBRE EL FUTURO DE GUADALAJARA ORGANIZADA POR EL PSOE

Con motivo del décimo aniversario de la llegada del Partido Socialista al Gobierno, el PSOE de Guadalajara ha organizado una "Jornada sobre la Guadalajara del Futuro", que tendrá lugar el próximo sábado 21 de noviembre a las 9,30 horas de la mañana en el salón de actos del edificio de Servicios Múltiples, en la avenida del Ejército, 12.

La jornada comenzará a las 9,30 h. con la exposición y posterior debate del tema: "Guadalajara del futuro", a cargo de los ponentes Juan P. Herranz (Diputado Nacional) y Angel Abos (Secretario Regional de Asuntos Económicos, Sociales y Sindicales).

A continuación tendrá lugar una mesa redonda con el tema "Educación, Cultura e Investigación", a cargo de los ponentes Juan Sisinio Pérez (Consejero de Educación y Cultura) y Antonio Marco (Director Provincial

de Educación).

Para finalizar con otra mesa redonda bajo el tema "Industria, Turismo e Infraestructura Hidráulica", a cargo de los ponentes José Luis Ros (Secretario General y Consejero de Industria y Turismo) y Pilar García Doñoro (Presidenta de la Confederación Hidrográfica del Tajo).

SIETE MIL FIRMAS CONTRA LA CONGELACIÓN SALARIAL

Delegados sindicales de UGT y CC.OO entregaron el pasado miércoles en el Gobierno Civil, pliegos con aproximadamente 7.000 firmas de funcionarios públicos en las que se critica la congelación salarial prevista por los Presupuestos Generales del Estado.

LA CAJA PROVINCIAL CELEBRÓ EL DÍA MUNDIAL DEL AHORRO

La Caja Provincial de Guadalajara celebró con los jubilados el Día Mundial del Ahorro durante la semana pasada en sus centros de recreo. El día 10 en Guadalajara, el día 11 en Azuqueca y el día 12 en Molina, los jubilados asistieron por la mañana a un espectáculo de variedades, canción española y humor. Después, se procedía a la entrega de trofeos de campeonatos deportivos y tenía lugar la merienda, el baile y otros diversos concursos. Los actos contaron con la presencia de altos cargos directivos de la Caja de Guadalajara y con una nutrida asistencia de personas mayores.

- GALEFRUT**
- WHISKY DYC699
- ACEITE GIRASOL
MOLISOL 89
- CHOCOLATE
EXTRAFINO
NESTLE 150 GR.....85
- COLA-CAO 500 GR ..185
- JUDIAS VERDES
ANCHAS ALSUR.....89
- CROQUETAS
FRUDESA 500 GR181
- LECHE BRIK
GURELESA.....69
- ESPINACAS
FRUDESA 400 GR ... 103
- LENTEJAS
LA SABROSA KG....129
- GALLETAS
MARIA
FONTANEDA 185
- CROQUETAS
FRUDESA 500 GR 181
- ESPARRAGOS
GUREN 25/34
780 GR.....429
- PASTA
ARDILLA 1/2 KG.....86
- ZUMOSOL99
- DETERGENTE DASH
4 KG Y 2'2KG675
- DETERGENTE HIGIENICO
COLHOGAR 4R..... 128

EL D...
de
P...
Esc...
defi...
con...
en...
I: A...
Fra...
Hed...
Ori...
Ras...
I...
I...
I...
A...
I...
A...
S...
C...
A...
F...
T...
Escr...
adec...
tres...
leída...
poet...
¿ QU...
NUEV...
L...
L...

PANAL ENIGMÁTICO

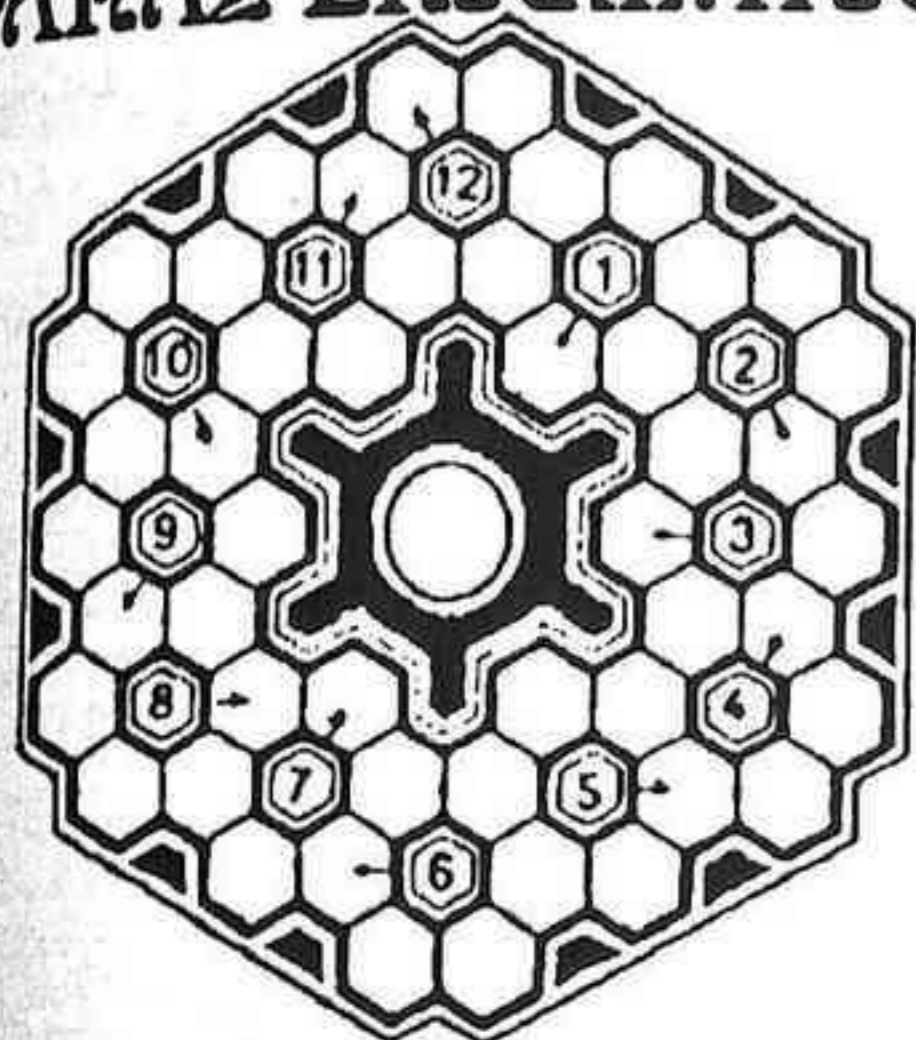

Escribir cada palabra en círculo, según las definiciones, partiendo de la casilla indicada con la flecha y de izquierda a derecha, es decir, en el sentido de las agujas de un reloj.

- 1: Atar.- 2 Estío.- 3: Cubierto de nieve.- 4: Fracciono, fragmento.- 5: Copiad.- 6: Hediondo.- 7: Pulo.- 8: Ninfa de las aguas.- 9: Oriunda, nacida, natal.- 10: Repetir.- 11: Rasparán, desgastarán.- 12: Mecer.



No llevamos rueda de repuesto! . Pasa y dale al enfermo un beso de despedida.

EL ORGANO ENIGMÁTICO

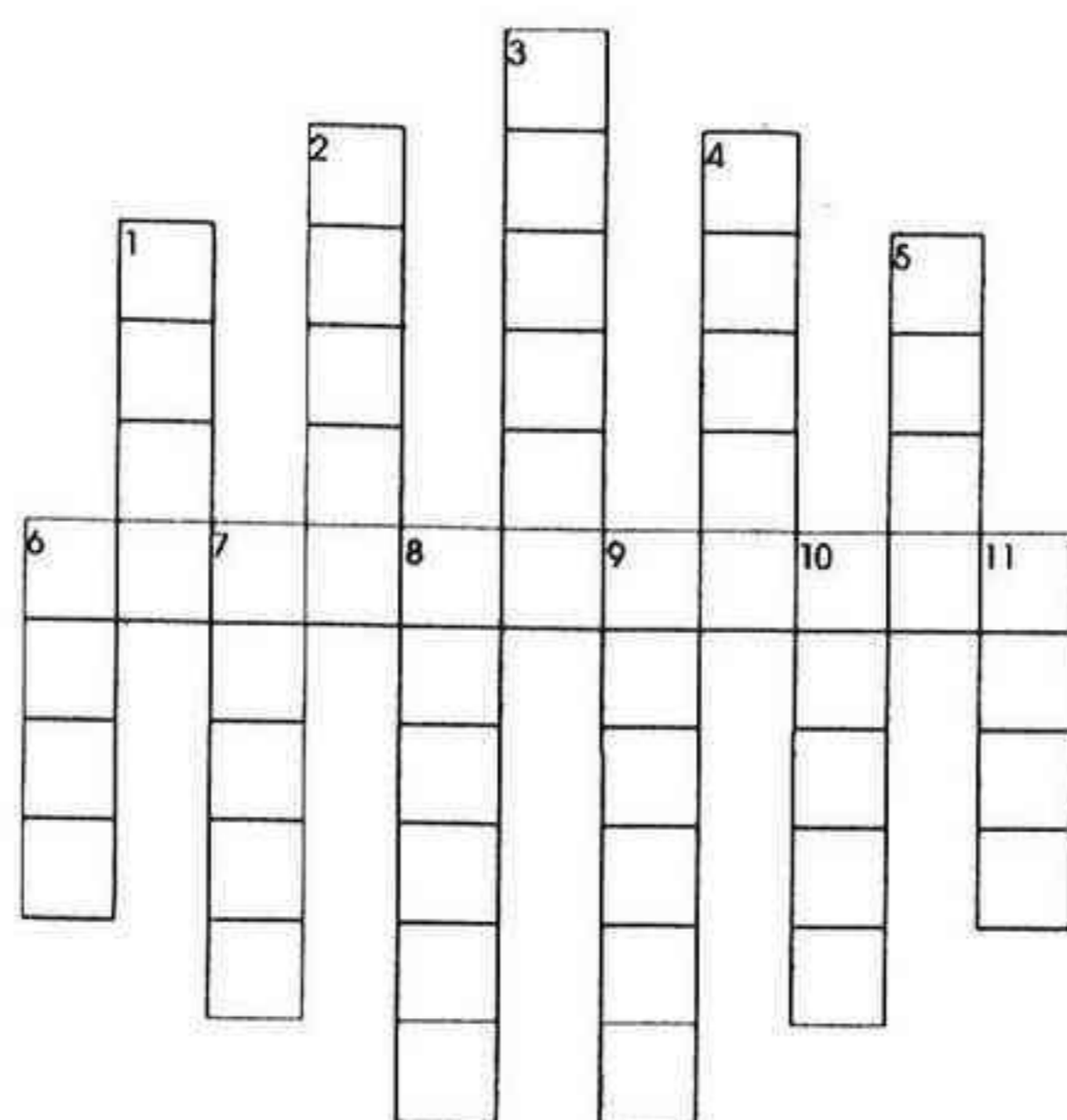

Añadir verticalmente 11 palabras de acuerdo on su definición. Halladas las soluciones, en la columna horizontal del centro se leerá EL NOMBRE DE UN CONQUISTADOR ESPAÑOL

- 1: Prendas de duelo.- 2: Al revés, libro sagrado de los Mahometanos.- 3: Dad ánimos.- 4: Semejante.- 5: Planta acuática ninfácea.- 6: Ave palmípeda.- 7: Jamás.- 8: Aprecia.- 9: Alzar.- 10: Verano.- 11: Parte alta de la cerviz.

CRUCIGRAMA BLANCO

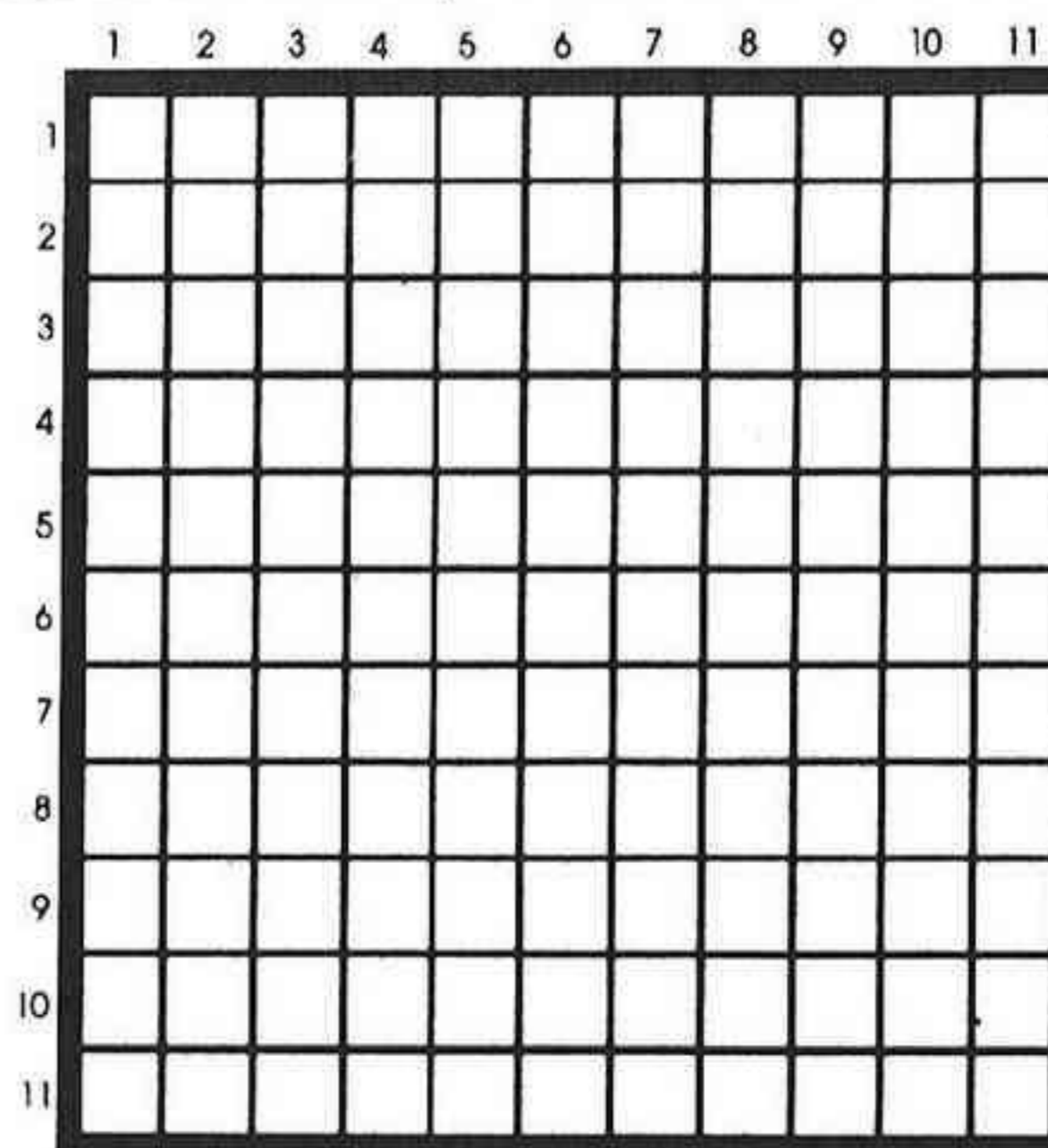

Este crucigrama lleva 20 cuadros negros

HORIZONTALES.- 1: Roido por la carcoma.- 2: Normas. Repite.- 3: Labres. Al revés, tocos.- 4: Al revés, licor. Al revés, entregas. Organo de la visión. 5: Carta de la baraja. Sala donde se enseña en la universidades (PI). Al revés, artículo.- 6: Vejación.- 7: Destruir enteramente.- 8: Consonantes. Adverbio de tiempo. Artículo.- 9: Liga. Vocales. Al revés, número.- 10: Cierta raza de perro. Cuchillo corvo.- 11: Atrevido. Coraje.

VERTICALES.- 1: Cierta clase de ganado. Destino.- 2: Signo numeral sin valor propio (PI). Elevados.- 3: Adverbio de tiempo. Partícula inseparable privativa o negativa. Oficial del ejército turco.- 4: Cabeza de ganado. Semejante. Al revés, nota musical.- 5: Consonantes. Haga rayas o estrias en una cosa.- 6: Al revés, nombre de mujer (PI).- 7: Nota musical. Danés.- 8: Terminación de diminutivo. Letras de << astilla >>. Nota musical.- 9: Extremidad del cuerpo humano. Vocal repetida. Letras de << vocal >>.- 10: Hollejo de la uva, después de exprimida. Ronco.- 11: Al revés, conjunto de plantas de un país o región. Al revés, nombre de varón.

TRES POR UNO

PA	TE
EN	CE
RO	LE
A	JA
E	LO
BA	DO
A	RA
SO	DA
CE	MO
A	NO
RE	RO
TE	

Escribir sobre cada una de las líneas la sílaba adecuada, de forma que con ella puedan leerse tres palabras diferentes. Las sílabas añadidas, leídas de arriba a abajo formarán el nombre de un poeta español del renacimiento

PROBLEMA DE AJEDREZ

NEGRAS

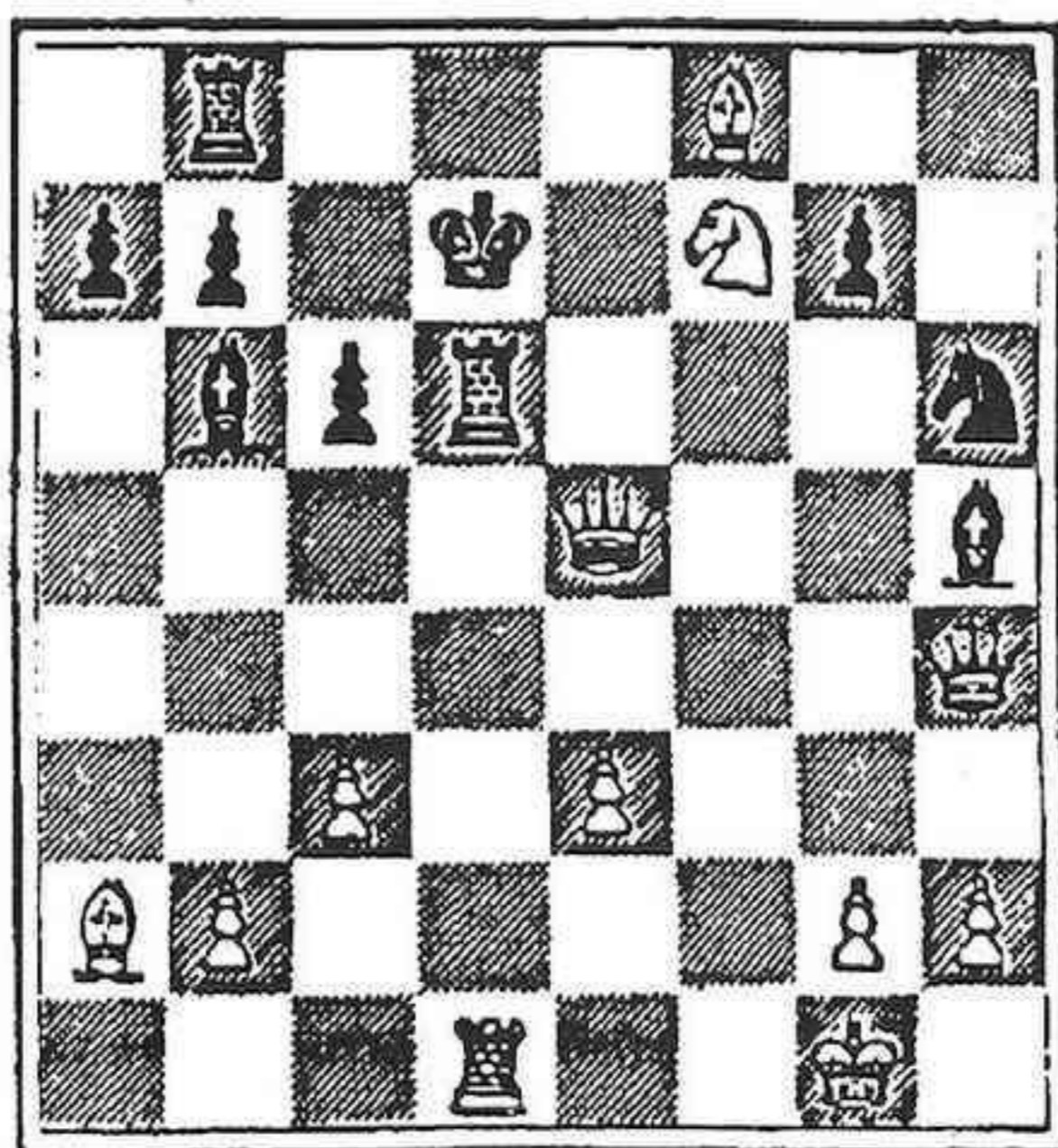

BLANCAS

Por HARRY SMITH

Juegan blancas y dan mate en dos. Cómo?

SOLUCIONES
1. D6R+ R2A
2. AxT mate

ALL IN THE GAME



Y de regreso, te pasas por la pescadería y me traes una arenque

SOLUCIONES

1: Anudar.- 2: Verano.- 3: Nevado.- 4: Divido.- 5: Inhiel.- 6: Fédico.- 7: Refino.- 8: Ondina.- 9: Návra.- 10: licor.- 11: licor.- 12: Acuar.

PANAL ENIGMÁTICO

<< Ponce de León >>
Elevad.- 10: Estío.- 11: Nica.

EL ORGANO ENIGMÁTICO

1: Lino.- 2: marC.- 3: Anmad.- 4: Igual.- 5: Loto.- 6: Pato.- 7: Nuna.- 8: Estima.- 9: Cuadros negros.- Se señalan a continuación los cuadros ocupados por los cuadros negros mediante varias cifras. La primera corresponde a las columnas horizontales y las demás a las verticales. Así, en horizontal 1, los cuadros negros corresponden a 1 y 11; en 2, a 5, 3, 3 y 7; en 4, a 4 y 8; en 5, a 3 y 9; en 6, a 2 y 10; en 7, a 1 y 11; en 8, a 3 y 9; en 9, a 4 y 8; en 10, a 3 y 7; en 11, a 6.

CRUCIGRAMA BLANCO

HORIZONTALES.- 1: Carroño.- 2: Leyes. letra.- 3: Aves. odnr.- 4: norf. salD. Ojo.- 5: As. Aulas. ol.- 6: Alenta.- 7: Angular.- 8: Hl. Nuna. El.- 9: Ala. EAO. onU. 10. Dogo. Foca.- 11: Oso. Valor.

TRES POR UNO

Darías



PROGRAMACION DE TELEVISION

MIERCOLES 18

TV1

07.30 PARA NOSOTROS
08.00 ALVIN Y LAS ARDILLAS
08.45 EL ATAQUE DE LOS TOMATES ASESINOS
09.05 LAS MIL Y UNA AMERICAS
09.45 TU MUNDO Y EL MIO
10.30 EL CLUB DE LAS MUJERES
11.20 CRISTAL
12.15 MAGAZINES T.
12.45 EL SHOW DE LA UNA
14.00 INFORMATIVOS TERRITORIALES
14.25 NO TE RIAS QUE ES PEOR
15.00 TELEDIARIO 1
15.30 ABIGAIL
16.25 PASA LA VIDA
17.50 PIC NIC
18.15 EL ZORRO
18.45 CINE: "LA MUCHACHA DEL NILO"
20.20 SIN VERGUENZA
21.00 TELEDIARIO
21.30 FUTBOL: ESPAÑA-EIRE
23.20 QUIEN SABE DONDE
00.20 TELEDIARIO
00.45 PATRIMONIO CULTURAL
01.45 CINE: "OTRA PRIMAVERA"

TVE 2

07.30 TELEDIARIO INTER.
09.10 LA AVENTURA DEL SABER
10.35 CINE: "QUIEREME, PORQUE ME MUERO"
12.15 PASE DOS
13.35 DIBUJOS ANIMADOS
14.00 CIUDAD FRONTERIZA
14.30 LOS NUEVOS MOGOLES
15.00 CIFRAS Y LETRAS
15.30 DESCUBRIMIENTO DEL MUNDO
16.30 CINE: "TEMPESTAD SOBRE HAWAI"
18.10 MUNDO DE FIERAS
19.05 FALCON CREST
20.00 EL ESPEJO ENTERRADO
21.00 CINE: "MI PEQUEÑA"
23.00 VEN AL PARALELO
00.30 INFORME DEL DIA
01.00 CINE: "CONFIDENCIAS"
02.35 TELEDIARIO INTER.

TELEMADRID

07.30 TRAFICO DE MADRID
09.00 VECINOS
09.30 A SABER
10.00 TELENOTICIAS
10.30 LA NOCHE SE MUEVE
12.00 TELENOTICIAS
12.30 ¿DE QUE TRIBU ERES?
13.05 EL MENU DE CADA DIA
13.15 BELLEZA Y PODER
14.00 TELENOTICIAS MADRID
14.30 TELENOTICIAS
15.00 ROSEANNE
15.25 CINE: "PELICULA SIN DETERMINAR"
17.30 BELLEZA Y PODER
18.30 HANK KATSS Y RINTY
19.05 ¿DE QUE TRIBU ERES?

19.35 LA BOLA DE DRAGON
20.00 EN ACCION
20.30 TELENOTICIAS
21.00 CHAN TATA CHAN
22.35 CINE: "PARENTS"
00.10 TELENOTICIAS
00.25 LA NOCHE SE MUEVE
01.25 CINE: "EL GRAN CUCHILLO"

ANTENA 3

07.30 LA GUARDERIA
09.30 VIVA LA VIDA
10.00 ATREVETE
10.45 CARA SUCIA
11.30 VIVIR, VIVIR
12.30 SANTA BARBARA
13.30 SUPERMARKET
14.00 COSAS DE CASA
14.30 LA FAMILIA NEWTON
15.00 NOTICIAS
15.30 CINE: "ALTO SECRETO"
17.30 LA MERIENDA
18.30 UN ANGEL EN LAS CALLES
19.30 LA RULETA DE LA FORTUNA
20.00 AQUELLOS MARAVILLOSOS AÑOS
20.30 NOTICIAS
21.00 CON USTED... PEDRO RUIZ
21.15 CINE
23.15 ESTA NOCHE, HERMIDA
00.45 NOTICIAS
01.15 DEBATE
01.45 CINE: "ADIOS A LA VIDA"

TELE 5

08.00 DESAYUNA CON ALEGRIA
09.30 VACACIONES EN EL MAR
10.20 ENTRE PLATOS ANDA EL JUEGO
10.50 CINE CORAZON
12.35 MARIA DE NADIE
13.20 A MEDIODIA ALEGRIA
13.50 LOS ROPPER
14.20 QUERIDOS PADRES
14.55 ENTRE HOY Y MAÑANA
15.30 LAS DOS DIANAS
16.20 SE ACABO LA FIESTA
17.45 SUPERGUAY
19.45 ¿HABLANDO SE ENTIENDE LA BASCA?
20.15 SU MEDIA NARANJA
20.58 TELEUCUPON
21.05 LA LOBA HERIDA
22.00 CINE 5 ESTRELLAS
24.00 CONTACTO CON TACTO
00.30 ENTRE HOY Y MAÑANA
00.55 NOCHE DE MIEDO
02.30 PASE POR CAJA

CANAL+

08.00 ABC WORLD NEWS
08.30 LA ALDEA DEL ARCE
09.00 VIDEOMINUTO
09.52 NOTICIAS
10.00 /CINE: "CYRANO DE BERGERAC"
12.14 /CINE: "GHOST DAD"
13.30 LOS 40 PRINCIPALES
14.05 LOS CHICOS DE LOS ALPES
14.30 LOS PRIMEROS DE LA CLASE
15.00 /CINE: "EL MARIDO DE LA

PELUQUERA /
16.20 /CINE: "COMO TRIUNFAR EN LA PUBLICIDAD"
17.54 /CINE: "EL JOVENCITO EINSTEIN"
19.35 /BITELCHUS/
20.00 REDACCION
20.30 ALF
21.00 PRimos LEJANOS
21.30 REDACCION
22.00 /CINE: "EL HOMBRE QUE PERDIO SU SOMBRA"
23.38 /CINE: "COCOON, EL RETORNO"
01.30 / 24 HORAS/
02.23 /CINE: "HENRY Y JUNE"
04.30 CIERRE

JUEVES 19

TVE1

07.30 PARA NOSOTROS
08.00 ALVIN Y LAS ARDILLAS
08.45 EL ATAQUE DE LOS TOMATES ASESINOS
09.05 LAS MIL Y UNA AMERICAS
09.35 TU MUNDO Y EL MIO
10.30 EL CLUB DE LAS MUJERES
11.20 CRISTAL
12.30 MAGAZINES T.
13.00 EL SHOW DE LA UNA
14.10 INFOR. TERRITORIALES
14.25 CHICAS DE ORO
15.00 TELEDIARIO 1
15.30 ABIGAIL
16.25 PASA LA VIDA
17.45 NOTICIAS
17.50 PIC NIC
18.15 EL ZORRO
18.40 CINE: "MAYORES CON REPAROS"
20.25 SIN VERGUENZA
21.00 TELEDIARIO 2
21.30 HOLA RAFFAELLA
22.15 EL PRIMIJUEGO
00.15 TELENOTICIAS
00.40 SEMBLANZAS
01.40 CINE: "UN BESO EN LA NOCHE"

TVE 2

08.05 TELEDIARIO INTERNACIONAL
09.05 LA AVENTURA DEL SABER
10.35 CINE: "CUATRO PISTOLEROS"
12.00 FUTBOL: ESPAÑA-EIRE (DIFERIDO)
13.35 DIBUJOS ANIMADOS
14.00 CIUDAD FRONTERIZA
14.30 MAS VALE PREVENIR
15.00 CIFRAS Y LETRAS
15.30 DESCUBRIMIENTO DEL MUNDO
16.30 CINE: "CIRCULO PELIGROSO"
18.10 MUNDO DE FIERAS
19.05 FALCON CREST
20.00 EL ESPEJO ENTERRADO
21.00 BALONCESTO: F.C. BARCELONA-JOVENTUT
22.30 CINE: "LUNA DE LOBOS"

00.30 INFORME DEL DIA
01.00 METROPOLIS
01.30 CINE: "XENIA"
03.00 TELEDIARIO INT.

TELEMADRID

07.30 TRAFICO DE MADRID
09.30 A SABER
10.00 TELENOTICIAS
10.30 LA NOCHE SE MUEVE
11.30 FLIPPING CON EL ZAPPING
12.00 TELENOTICIAS
12.30 ¿DE QUE TRIBU ERES?
13.05 EL MENU DE CADA DIA
13.15 BELLEZA Y PODER
13.30 CAZAFANTASMAS
14.00 TELENOTICIAS
15.00 ROSEANNE
15.25 CINE DE TARDE: "EL REY DE LOS CANGREJOS"
17.20 BELLEZA Y PODER
18.15 MIKE HAMMER
19.05 ¿DE QUE TRIBU ERES?
19.35 LA BOLA DE DRAGON
20.00 EN ACCION
20.30 TELENOTICIAS
21.30 OLE TUS VIDEOS II
22.10 CINE: "VIVE Y DEJA MORIR"
00.25 TELENOTICIAS
00.40 LA NOCHE SE MUEVE
01.40 STINGRAY

ANTENA 3

07.30 LA GUARDERIA
09.30 VIVA LA VIDA
10.00 ATREVETE
10.45 CARA SUCIA
11.30 VIVIR, VIVIR
12.40 SANTA BARBARA
13.30 SUPERMARKET
14.00 COSAS DE CASA
14.30 LA FAMILIA NEWTON
15.00 NOTICIAS
15.30 TELE CINE: "RAPPIN"
17.30 LA MERIENDA
18.30 JINETE NEON
19.30 RULETA DE LA F.
20.00 AQUELLOS MARAVILLOSOS AÑOS
20.30 NOTICIAS
21.00 CON USTED... PEDRO RUIZ
21.15 LAS AVENTURAS DE JOVEN INDIANA JONES
22.15 FARMACIA DE GUARDIA
22.45 DE TU A TU
00.45 EN EL CALOR DE LA NOCHE
01.45 JEANS, NEWS AND ROCK AND ROLL
02.15 CINE: "ASI ES MI TIERRA"

TELE 5

08.00 DESAYUNA CON ALEGRIA
09.30 HOTEL
10.20 ENTRE PLATOS ANDA EL JUEGO
10.50 CINE CORAZON
12.30 MUJERCITAS
13.15 A MEDIODIA ALEGRIA
13.50 TRES SON MOGOLLON
14.15 QUERIDOS PADRES
15.00 ENTRE HOY Y MAÑANA

15.30 LAS DOS DIANAS
16.20 SE ACABO LA SIESTA
17.45 SUPERGUAY
19.40 ¿HABLANDO SE ENTIENDE LA BASCA?
20.15 SU MEDIA NARANJA
20.58 TELEUCUPON
21.05 LA LOBA HERIDA
22.00 AMOR, HUMOR Y MUSICA
23.45 HUMOR 5 ESTRELLAS
00.30 ENTRE HOY Y MAÑANA
00.55 PRESSING BOXEO
01.55 DOS CONTRA EL CRIMEN

CANAL+

08.00 ABC WORLD NEWS
08.30 LA ALDEA DEL ARCE
09.00 VIDEOMINUTO
09.25 SHARKY AND GEORGE
10.00 /CINE: "MO BETTER BLUES"
12.04 /CINE: "SEÑALADO POR LA MUERTE"
13.30 LOS 40 PRINCIPALES
14.00 NOTICIAS CANAL +
14.05 LOS CHICOS DE LOS ALPES
14.30 LOS PRIMEROS DE LA CLASE
15.00 /CINE: "COMMUNION"
16.46 /DOCUMENTAL: "SUBMARINOS"
17.42 /CINE: "SPLENDOR"
19.35 /BITELCHUS/
20.00 NOTICIAS
20.30 ALF
21.00 PRimos LEJANOS
21.30 REDACCION
22.00 /CINE: "INTREPIDOS FORAJIDOS"
23.39 /CINE: "DE REPENTE, UN EXTRAÑO"
01.18 /CINE: "JULIA TIENE DOS AMANTES"
02.40 CIERRE

VIERNES 20

TVE 1

07.30 PARA NOSOTROS
08.00 ALVIN Y LAS ARDILLAS
08.45 EL ATAQUE DE LOS TOMATES ASESINOS
09.05 LAS MIL Y UNA AMERICAS
09.35 TU MUNDO Y EL MIO
10.30 EL CLUB DE LAS MUJERES
11.20 CRISTAL
12.15 MAGAZINE T.
12.45 EL SHOW DE LA UNA
13.55 INFORMATIVOS T.
14.25 NO TE RIAS QUE ES PEOR
15.00 TELEDIARIO
15.30 ABIGAIL
16.25 PASA LA VIDA
17.45 PIC NIC
18.30 OXIGENO
19.20 FANATICO
19.50 A PUNTO

EL DECANO ofrece esta programación con la máxima precisión posible. Lamentablemente las cadenas de televisión cambian a menudo el horario y el contenido a última hora.

DERECHO AL ESCANDALO

¿Quién nos puede prohibir escandalizarnos o evitar que nos rasguemos las vestiduras ante un hecho controvertido? ¿Por qué se nos delimita cada día más ese derecho (¿constitucional?) para desviar nuestras creencias hacia las de nuestros gobernantes? Porque, al fin y al cabo, el escándalo es una opinión, extremista eso sí, pero opinión. Y como tal opinión, debe ser respetada dentro de nuestra libertad (¿constitucional!) al pensamiento propio. Viene al caso todo este

discurso pseudofilosófico por la intervención de Fernando Sánchez Dragó previa al pase del filme La última tentación de Cristo. El premio Planeta de este año invadió nuestra pantalla para imponernos su postura "no atenta a los valores cristianos", djo-enfrentándose así a los sectores contrarios a su parecer, que ya habían afirmado su total rechazo a la película (la Iglesia Católica, entre otros). Sánchez Dragó, que debe de entender igual de lo humano que de lo divino (porque desde su altar sueña ser un semidiós), es de aquellas personas que creen tener bula para repartir indulgencias plenarias a todo el

que lo necesita, atar y perdonar pecados ajenos, e incluso dictar dogmas infalibles. Sin embargo, lo peor no fue la presencia del citado individuo sin permiso del telespectador; lo malo es que sólo existió un discurso: el suyo. No se nos brindó la posibilidad de contrastarlo con otro distinto. Hubiera sido preferible que nadie tuviera que dirigir nuestro parecer hacia uno u otro lado de la balanza; que la hubiésemos visto y, después, que cada uno dijera lo que le diese la gana. Yo, que tuve la oportunidad de ver La última tentación de Cristo cuando se estrenó, no me escandalicé entonces, ni lo hice el jue-

ves. Pero creo que existen motivos suficientes para que algunos cristianos sientan serios reparos hacia el filme. Y les respeto. ¿Cómo no habría de hacerlo? Otra cosa es que el citado largometraje sea bueno, regular, malo o peor. Nuestra sección de películas ya señaló la semana pasada que, aún sin tratarse de una obra maestra, nos encontrábamos ante una película estéticamente interesante. Y los demás juicios -vengan del premio Planeta o del satélite- que se los dejen en casa. Porque ni él ni nadie tiene derecho a tirar la primera piedra contra los que tiran piedras.

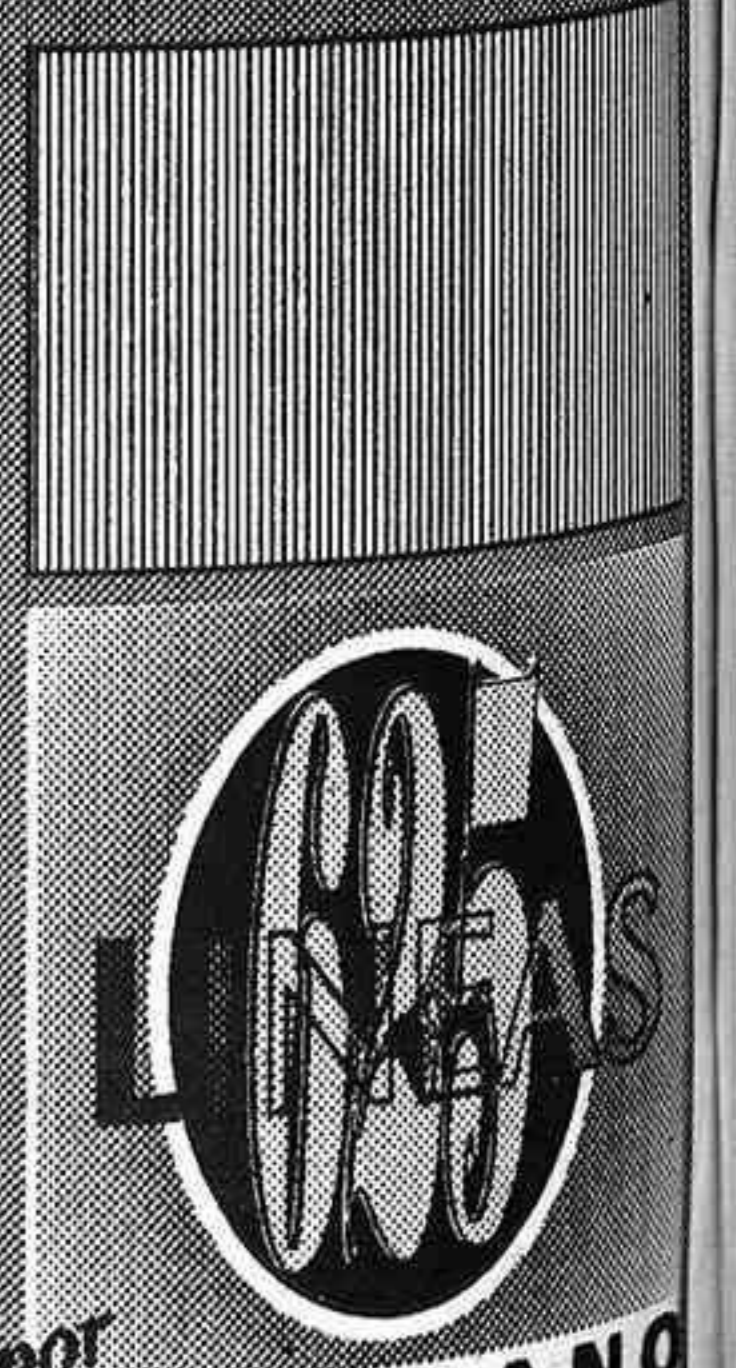

PROGRAMACION DE TELEVISION

VIERNES 20

(sigue)
20.20 SIN VERGUENZA
21.00 TELEDIARIO
21.30 UN, DOS, TRES
24.00 CRONICAS DEL MAL
00.45 CINE: "SEBASTIAN"
02.10 CINE: "EL INTRUSO"

TVE2

08.05 TELEDIARIO INTERNACIONAL
09.10 LA AVENTURA DEL SABER
10.35 CINE: "LA MALDICION DE LA MANO DE PIEDRA"
11.50 PASE DOS
13.35 DIBUJOS ANIMADOS
14.00 CIUDAD FRONTERIZA
14.30 JARA Y SEDAL
15.00 CIFRAS Y LETRAS
15.30 LA TIERRA DEL AGUILA
16.35 CINE: "BOQUITAS PINTADAS"
18.45 MUNDO DE FIERAS
19.40 LA 2 EN CORTO
22.00 EL MEJOR DEPORTE
21.00 DIGA 33
21.30 QUERIDOS COMICOS
22.30 CINE: "MAÑANA SUCEDE-RA"
00.10 INF. DEL DIA
00.40 CINE: "LA BOCA ABIERTA"
02.05 TELEDIARIO INT.

TELEMADRID

07.30 TRAFICO DE MADRID
09.00 VECINOS
09.30 A SABER
10.00 NOTICIAS
10.30 LA NOCHE SE MUEVE
12.00 TELENOTICIAS
12.30 ¿DE QUE TRIBU ERES?
13.05 MADRID: SIETE DIAS
14.00 NOTICIAS
15.00 ROSEANNE
15.25 CINE DE TARDE: "EN BUSCA DEL TESORO"
17.20 BELLEZA Y PODER
18.15 MIKE HAMMER
19.05 ¿DE QUE TRIBU ERES?
19.30 LA BOLA DE DRAGON
20.00 EN ACCION
20.30 TELENOTICIAS
21.00 CINE: "DOS CABALGAN JUNTOS"
23.00 CINE: "CON EL CULO AL AIRE"
00.45 TELENOTICIAS
01.00 CINE: "SERENATA A LA LUZ DE LA LUNA"
02.25 CAPITAL FINANCIERA

ANTENA 3

07.30 LA GUARDERIA
09.30 VIVA LA SALUD
10.05 ATREVETE
10.45 CARA SUCIA
11.30 VIVIR, VIVIR
12.30 SANTA BARBARA
13.30 SUPERMARKET
14.10 COSAS DE CASA
14.30 LA FAMILIA NEWTON
15.00 NOTICIAS
15.30 TELE CINE: "ACCION EJECUTIVA"
17.30 LA MERIENDA
18.30 EL COCHE FANTASTICO
19.30 SUPER JUEGO
20.00 LA RULETA DE LA FORTUNA
20.30 NOTICIAS
21.00 CON USTEDES...PEDRO RUIZ
21.15 SABOR A LOLAS
22.45 CINE
00.45 NOTICIAS
01.15 LA CLAVE

TELE 5

09.30 VACACIONES EN EL MAR
10.20 ENTRE PLATOS ANDA EL JUEGO

10.45 CINE CORAZON
13.15 A MEDIODIA ALEGRIA
13.50 TRES SON MOGOLLON
14.15 QUERIDOS PADRES
14.55 ENTRE HOY Y MAÑANA
15.30 LAS DOS DIANAS
16.20 TELE 5 ¿DIGAME?
17.45 SUPER GUAY
19.45 ¿HABLANDO SE ENTIENDE LA BASCA?
20.15 SU MEDIA NARANJA
20.45 TELEUPON
21.05 LA LOBA HERIDA
22.00 SENSACION DE VIVIR
22.55 MELROSE PLACE
23.50 HOOPERMAN
01.45 STARKY Y HUTCH
02.35 FBI

CANAL +

08.00 ABC WORLD NEWS JENNINGS
08.30 LA ALDEA DEL ARCE
09.00 VIDEOMINUTO
09.52 NOTICIAS CANAL +
10.00 /CINE: "ESPERANDO A MR. BRIDGE"/
12.01 /CINE: "LA LISTA NEGRA"/
13.30 LOS 40 PRINCIPALES
14.00 NOTICIAS CANAL +
14.05 LOS GATOS DEL ESPACIO
14.30 LOS PRIMEROS DE LA CLASE
15.00 /CINE: "ROBIN HOOD, EL MAGNIFICO"/
16.40 /DOCUMENTAL: "CAZADORES DE SOMBRAS"/
17.10 /CINE: "MOONWALKER"
18.35 /DOCUMENTAL: "CAMUFLAJE DE SUPERVIVENCIA"/
19.26 /MR. BOGUS/
20.00 REDACCION
20.05 LOS 40 PRINCIPALES
20.30 PRIMER PLANO
21.00 PRIMOS LEJANOS
21.30 NOTICIAS CANAL +
22.00 /CINE: "LINEA MORTAL"/
23.50 /CINE: "ROBIN HOOD, PRINCIPE DE LOS LADRONES"/
02.08 /CUENTOS DESDE LA OSCURIDAD/
02.30 /CINE X/
03.48 /CINE: "TODO POR LA PASTA"/
05.17 /CINE: "CORAZON DE DI-XIE"/
06.48 /CINE: "EL ANONIMO"/

SABADO 21

TVE 1

07.30 PARA NOSOTROS
08.30 LOS FRUITIS
08.55 ALVIN Y LAS ARDILLAS
09.20 TOMATES ASESINOS
09.45 LAS MIL Y UNA AMERICAS
10.15 LASSIE
10.45 ISIDORO
11.10 WINSPECTOR
11.35 ME TRAES DE CABEZA
12.00 HOLA RAFFAELLA
14.30 LOS PRIMEROS DE LA 1ª
15.00 TELEDIARIO 1
15.35 DELFY Y SUS AMIGOS
16.00 SESION DE TARDE: "OPERACION CONCORDIA"
17.45 CLUB DISNEY
19.30 DETECTIVE PRIVADO
20.25 CAJA DE RISA
21.00 TELEDIARIO
21.30 INFORME SEMANAL
22.30 VIENDONOS
00.20 CINE: "LAS NOVIAS DE DRACULA"
01.45 CINE: "LOS ENEMIGOS"

TVE 2

07.30 CADENA DE LAS AMERICAS
09.00 CONCIERTOS
10.30 ULTIMAS PREGUNTAS
11.00 PARLAMENTO
12.00 BALONCESTO NBA
13.30 BALONMANO

15.30 SEÑALES EN EL MAR
16.30 CINE: "HIJO FURIA"
18.15 NUESTROS DETECTIVES
20.00 REDACCION DE LA 2
20.15 CRONICA INTERN.
21.00 PISTA ESTRELLAS
22.00 EPOCA DE CAMBIOS
22.50 CINE: "TEMPESTAD SOBRE WASHINGTON"
01.10 TABLA REDONDA
02.05 VOLTIO

TELEMADRID

08.50 FUTBOL ALEMAN
10.35 101 ESCAÑO
11.01 STAR TREK
11.55 EL ENANO ROJO
12.20 EL PADRE DOWLING



CADIZ REAL MADRID

Sábado 21, a las 20.00 horas en Telemadrid

13.10 PARAISO
14.00 TREINTA MINUTOS
14.30 TELENOTICIAS
15.00 CAPITAN PLANETA
15.30 PARKER LEWIS
16.00 FUTBOL: ALCALA-GETAFE
17.45 CINE: "EL INSPECTOR CLOUSEAU"
19.25 FUTBOL (PREVIO)
20.00 FUTBOL: CADIZ-REAL MADRID
22.15 NOTICIAS
22.30 ENTRE AMIGOS
00.35 CINE: "NICOLAS Y ALEJANDRA"

ANTENA 3

07.30 DIBUJOS ANIMADOS
09.00 SE BUSCA UNA ESTRELLA
11.30 SUPERCATH
12.00 GLADIADORES DE AMERICA
13.00 AL ATAQUE
14.00 POPEYE Y SU HIJO
14.30 SALVADOS POR LA CAM-PANA
15.00 NOTICIAS
15.30 CINE: "STAR CRASH"
17.30 PALOMA SOLITARIA
19.15 FARMACIA DE GUARDIA
19.45 RAICES
20.30 NOTICIAS
21.00 QUEDATE CON LA COPLA
22.00 CINE
24.00 CINE: "SESION CONTINUA"

TELE 5

07.30 TELEBUTEN
09.30 VIVAN LOS COMPIS

10.00 G.I. JOE
10.30 VIP GUAY
11.00 PRESSING CATCH
11.30 PROSTARS
12.00 LA 5ª MARCHA
13.00 TELE 5 ¿DIGAME?
15.00 SANDOKAN
15.30 CINE
17.25 GRAN PANTALLA TV
19.00 A FUERZA DE CARIÑO
20.00 VIVAN LOS NOVIOS
20.45 LA LOBA HERIDA
22.00 CINE
24.00 EL MILLONARIO
01.10 EROTISIMO
02.25 EL GRAN CHAPARRAL

CANAL +

08.00 ABC WORLD NEWS JENNINGS
08.30 LA ALDEA DEL ARCE
09.00 VIDEOMINUTO
09.52 NOTICIAS CANAL +
10.00 /CINE: "FRIO COMO EL ACERO"/
11.29 /CINE: "¿QUE FUE DE BABY JANE?"
13.00 LOS 40 PRINCIPALES
14.00 NOTICIAS CANAL +
14.05 24 HORAS
15.00 /FUTBOL AMERICANO/
16.00 /FUTBOL LIGA INGLESA/
17.55 /CINE: "48 HORAS MAS"/
19.35 /TINTIN/
20.00 REDACCION
20.05 PUENTE DE BROOKLIN
20.30 SIGUE SOÑANDO
21.00 LO + PLUS
21.30 NOTICIAS CANAL +
22.00 /CINE: "LA ISLA DEL TESORO"/
00.12 /CINE: "DESPERTARES"/
02.08 /CUENTOS DESDE LA OSCURIDAD/
02.30 /CINE: "CINEMA PARADISO"/
04.28 /CINE: "EL SENDERO DE LA SOSPECHA"/
05.57 /CINE: "LA NOVIA DE REANIMATOR"/

DOMINGO 22

TVE 1

07.30 PARA NOSOTROS
08.30 LOS FRUITIS
08.55 ALVIN Y LAS ARDILLAS
09.20 ATAQUE DE LOS TOMATES ASESINOS
09.45 LAS MIL Y UNA AMERICAS
10.15 LASSIE
10.45 PATO LUCAS
11.10 TURBO RANGERS
11.35 FANATICO
12.00 UN, DOS, TRES
14.30 ME TRAES DE CABEZA
15.00 TELEDIARIO 1
15.30 EL PRINCIPE VALIENTE
16.00 SESION DE TARDE: "SUPER ROCKY"
17.30 LA HORA WARNER
18.30 AL FILO DE LO IMPOSIBLE
19.00 ¿QUIEN ES EL JEFE?
19.30 DIRTY DANCING
20.25 MENOS LOBOS
21.00 TELEDIARIO
21.30 CINE: "LOS GEMELOS GOLF-PEAN DOS VECES"
23.20 CAROL Y COMPAÑIA
23.55 COLON Y EL DESCUBRIMIENTO
00.55 CINE: "EL SOCIO"

TVE 2

07.30 INFORME SEMANAL
08.45 TIEMPO DE CREER
09.00 GRANDES INTERPRETES DE LA 2
10.30 DIA DEL SEÑOR
11.30 PUEBLO DE DIOS
12.00 EL MEJOR DEPORTE: BALONCESTO, GIMNASIA RITMICA, TENIS
15.30 DOCUMENTOS TV
16.30 CINE: "SE FIEL A TI MISMO"
18.30 CINE: "EL ROSTRO DEL ASE-

SINO
20.00 INFORME DEL DIA
20.15 DIAS DE CINE
20.45 LINEA 900
21.15 LA VIDA ES JUEGO
22.15 ESTUDIO ESTADIO
24.00 LLAMADAS A MEDIANO-CHE
01.00 AREA RESERVADA
02.00 ARTE, ARTISTAS
02.30 JAZZ
03.30 MUSICA N.A.

TELEMADRID

08.00 CINE: "LOS VIAJES ESCOLARES"
09.41 KIDD VIDEO
10.10 EL PLANETA DE GILIGIAN.
10.35 TORTUGAS NINJA
11.00 DINOSAUCERS
11.25 LA PANDILLA BASURITA
11.45 CINE: "LATITUD CERO"
13.30 PONTE VERDE
14.30 TELENOTICIAS
15.00 TORTUGAS NINJA
15.25 OLE TUS VIDEOS II
16.30 CHAN TATA CHAN
18.40 CINE: "LA MANO NEGRA"
20.15 TELENOTICIAS
20.30 EL FRIQUI
23.15 JUSTICIA CALLEJERA
00.15 LA CACHARERRIA
01.15 CINE: "LA PASION DE ANNA"

ANTENA 3

07.30 DIBUJOS ANIMADOS
09.00 SE BUSCA UNA ESTRELLA
11.15 EL HOMBRE DE LOS SEIS MILLONES
12.00 SUPERCATH
12.30 CENTIMETROS CUBICOS
13.00 SERIE
13.30 NEWS, JEANS AND ROCK AND ROLL
14.00 ¿DONDE ESTA WALLY?
14.30 SALVADOS POR LA CAM-PANA
15.00 NOTICIAS
15.30 CINE: "DUELO EN EL ATLANTICO"
17.30 PALOMA SOLITARIA
19.15 PARA TI
19.45 EL SUPER GORDO
20.30 NOTICIAS
21.00 LOS DOMINGOS POR NORMA
22.30 LOS CASOS DE ROSSIE O'NEIL
23.30 NOCHE DE LOBOS
01.30 DE TU A ATU



BALONCESTO

El pivot Norris es una de las bazas con las que cuenta el F.C. Barcelona para este encuentro de máxima rivalidad, correspondiente a la Liga ACB, que enfrenta a los azulgranas con el otro conjunto catalán, el Joventud de Badalona. Jueves 19, a las 21.00 horas en La 2

PROGRAMACION DE TELEVISION

(cont.) **DOMINGO 22**

TELE 5

- 07.30 EXTRAÑA PAREJA
- 08.00 TELEBUTEN
- 10.30 PRESSING CATCH
- 11.00 VIVAN LOS COMPIS
- 11.30 VIP GUAY
- 12.00 CINE
- 13.35 VIVIENDO A TOPE
- 14.00 CAMPEONES
- 15.00 SANDOKAN
- 15.30 CINE FIESTA
- 17.30 TARZAN
- 18.00 XUXA PARK
- 19.00 GRAN PANTALLA
- 20.45 VIVAN LO NOVIO
- 21.30 QUERIDA CONCHA
- 00.15 ENTRE HOY Y MAÑANA
- 00.45 HILL STREET
- 01.30 MADRUGADA POP
- 02.15 PETROCELLI

- 21.00 TELEDIARIO
- 21.30 EL PRECIO JUSTO
- 23.20 BRIGADA CENTRAL
- 00.30 TELEDIARIO 3
- 00.55 CINE: "PAUL KLEE"
- 01.50 CINE: "EL PASAJERO 10.000"

TV2

- 07.35 AREA DEPORTIVA
- 09.05 LA AVENTURA DEL SABER
- 10.30 CINE: "EL PASADO ACUSA"
- 12.05 PASE DOS
- 13.35 OSOS GUMMI
- 14.00 CIUDAD FRONTERIZA
- 14.30 DIAS DE CINE
- 15.00 CIFRAS Y LETRAS
- 15.30 DESCUBRIMIENTO EN EL MUNDO
- 16.30 CINE: "CHICAS EN PRISION"
- 18.05 MUNDO DE FIERAS
- 19.00 FALCON CREST

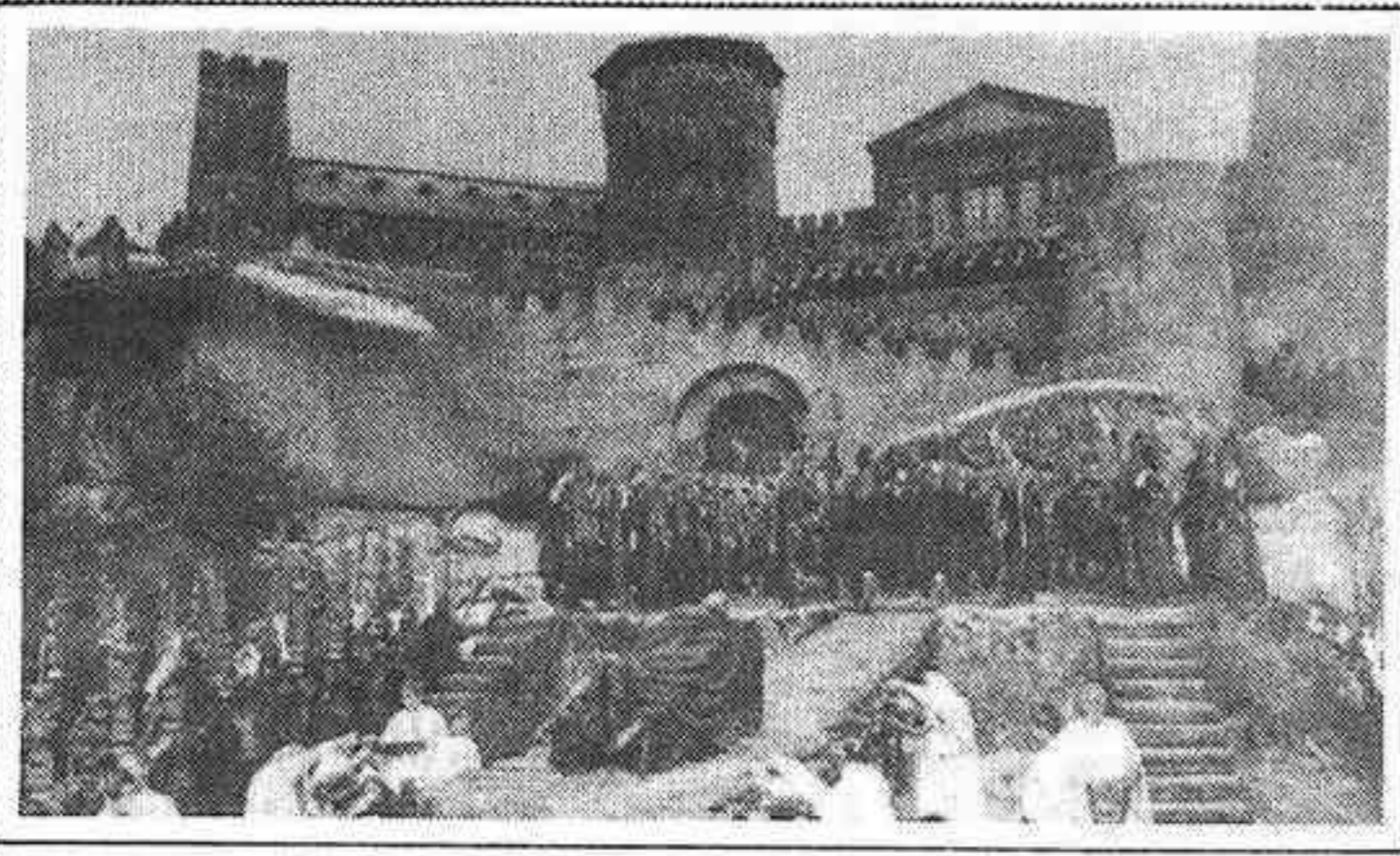

LA CAIDA DEL IMPERIO ROMANO
Martes 24, a las 21.00 h. en TM3

CANAL+

- 08.10 DEL 40 AL 1
- 09.05 LOS GOFERS
- 09.15 LOS GOFERS
- 10.00 /CINE: "REGRESO AL FUTURO III"
- 11.54 /CINE: "LOS INMORTALES II"
- 13.00 PIEZAS
- 13.30 LAS MANIAS DE PETER
- 14.05 GRAN MUSICAL
- 15.00 /LIGA ITALIANA/
- 16.50 /CINE: "UN TIRO POR LA CULATA"
- 18.20 /PREVIO FUTBOL/
- 19.00/AT. DE MADRID-CORUÑA/
- 21.30 NOTICIAS
- 22.00 /CINE: "QUEMADURA DE TERCER GRADO"
- 23.33 /EL TERCER TIEMPO/
- 23.45 /CINE: "DIAS DE TRUENO"
- 01.28/CINE: "DEMASIADO JOVEN PARA MORIR"

LUNES 23

TVE 1

- 07.30 PARA NOSOTROS
- 09.35 TU MUNDO Y EL MIO
- 10.30 EL CLUB DE LAS MUJERES
- 11.20 CRISTAL
- 12.30 MAGAZINES T.
- 12.45 EL SHOW DE LA UNA
- 14.00 INFORMATIVOS T.
- 14.25 NO TE RIAS QUE ES PEOR
- 15.00 TELEDIARIO 1
- 15.35 ABIGAIL
- 16.25 PASA LA VIDA
- 18.00 PIN NIC
- 19.00 ¿QUIEN ES EL JEFE?
- 19.30 SIN VERGUENZA
- 20.05 MCGYVER

- 20.00 TENDIDO CERO
- 20.30 MEJOR DEPORTE
- 21.00 LOS SIMPSON
- 21.30 AQUELLOS MARAVILLOSO AÑOS
- 22.00 CINE: "UN EXTRAÑO EN EL PARAISO"
- 00.10 INFORME DEL DIA
- 00.40 CRONICAS AMERICANAS
- 01.10 CINE: "LAS CRUZADAS"

TELEMADRID

- 07.30 TRAFICO DE MADRID
- 09.00 VECINOS
- 09.30 A SABER
- 10.00 TELENOTICIAS
- 10.30 ASAMBLEA DE MADRID
- 11.00 EL MADRID DEL 92
- 12.00 TELENOTICIAS
- 12.15 ¿DE QUE TRIBU ERES?
- 13.15 BELLEZA Y PODER
- 14.00 TELENOTICIAS
- 15.00 ROSEANNE
- 15.25 CINE: "EN BUSCA DE UN HOGAR"
- 17.20 BELLEZA Y PODER
- 18.15 MIKE HAMMER
- 19.05 ¿DE QUE TRIBU ERES?
- 19.30 LA BOLA DEL DRAGON
- 20.00 EN ACCION
- 20.30 TELENOTICIAS
- 21.00 AMOR A PRIMERA VISTA
- 22.45 CINE: "LA GRADUADA"
- 00.25 TELENOTICIAS
- 00.40 LA NOCHE SE MUEVE
- 01.40 CINE: "MARCADA POR EL AMOR"

ANTENA 3

- 07.30 LA GUARDERIA
- 09.30 VIVA LA VIDA
- 10.00 ATREVETE
- 10.45 CARA SUCIA
- 11.30 VIVIR, VIVIR
- 12.40 SANTA BARBARA

- 13.30 SUPERMARKET
- 14.00 VIVIR, VIVIR QUE BONITO
- 15.00 NOTICIAS
- 15.30 TELE CINE: "SHARON VESTIDA DE ROJO"
- 17.15 HANNA BARBERA
- 17.30 LA MERIENDA
- 18.30 EL EQUIPO A
- 19.30 AQUELLOS MARAVILLOSOS AÑOS
- 20.00 LA RULETA DE LA FORTUNA
- 20.30 NOTICIAS
- 21.00 CON USTEDES...PEDRO RUIZ
- 21.15 CINE
- 23.00 CONTRAGOLPE
- 24.00 NOTICIAS
- 00.30 FORMULA FUTBOL
- 01.30 CINE: "TRAMPA A UN POLICIA"

TELE 5

- 07.15 ENTRE HOY Y MAÑANA
- 07.30 EXTRAÑA PAREJA
- 08.00 DESAYUNA CON ALEGRIA
- 09.30 VACACIONES EN EL MAR
- 10.20 ENTRE PLATOS
- 10.50 CINE CORAZON
- 12.35 MARIA DE NADIE
- 13.20 A MEDIODIA ALEGRIA
- 13.45 TRE SON MOGOLLON
- 14.20 QUERIDOS PADRES
- 15.00 ENTRE HOY Y MAÑANA
- 15.30 LAS DOS DIANAS
- 16.20 SE ACABO LA FIESTA
- 17.45 SUPERGUAY
- 19.45 ¿HABLANDO SE ENTIENDE LA BASCA?
- 20.15 SU MEDIA NARANJA
- 20.58 TELEUCUPON
- 21.05 LA LOBA HERIDA
- 21.50 LA RESACA
- 23.00 NOCHE DE MIEDO
- 00.30 ENTRE HOY Y MAÑANA
- 00.55 MADRUGADA CINE

CANAL+

- 08.00 ABC WORLD NEWS
- 08.25 EL GRAN MUSICAL
- 09.20 PRIMER PLANO
- 10.00 /CINE: "CRY BABY"/
- 11.22 /CINE: "SALVADOR"/
- 13.24 /EL TERCER TIEMPO/
- 13.22 /PIEZAS CANAL +/
- 13.30 LOS 40 PRINCIPALES
- 14.05 LOS GATOS DEL ESPACIO
- 14.30 LOS PRIMEROS DE LA CLASE
- 15.00 /CINE: "OBJETO DE SEDUCCION"/
- 16.39 /DOCUMENTAL: JAMES CAGNEY: EN LA CIMA DEL MUNDO"/
- 17.31 /CINE: "SATISFACCION"/
- 19.35 /BITELCHUS/
- 20.05 LOS 40 PRINCIPALES
- 20.30 EL DIA DESPUES
- 21.30 NOTICIAS CANAL +
- 21.54 INFORMACION DEPORTIVA
- 22.00 /CINE: "CAZADOR BLANCO, CORAZON NEGRO"/
- 23.52 /CINE: "SEÑALADO POR LA MUERTE"/
- 01.22 /BOXEO/
- 02.22 /CINE: "LA DISCRETA"/
- 03.55 CIERRE

MARTES 24

TVE 1

- 07.30 PARA NOSOTROS
- 09.35 TU MUNDO Y EL MIO
- 10.30 EL CLUB DE LAS MUJERES
- 11.20 CRISTAL
- 12.30 MAGAZINE T.
- 12.45 EL SHOW DE LA UNA
- 14.00 INF. TERRITORIALES
- 14.25 NO TE RIAS QUE ES PEOR
- 15.00 TELEDIARIO 1

- 15.30 ABIGAIL
- 16.25 PASA LA VIDA
- 18.00 PIC NIC
- 19.00 ¿QUIEN ES EL JEFE?
- 19.30 SIN VERGUENZA
- 20.05 MCGYVER
- 21.00 TELEDIARIO 2
- 21.30 OBJETIVO INDISCRETO
- 22.10 CINE: "CARAY CON EL DIVORCIO"
- 23.50 EL AUTOESTOPISTA
- 00.20 TELEDIARIO 3
- 00.45 TESTIMONIO
- 00.50 GRANDES MUSICOS
- 02.05 CINE: "LOS MARIDOS DE MAMA"

TVE 2

- 09.10 LA AVENTURA DEL SABER
- 10.30 CINE: "AL SON DE LA MARRIMBO"
- 12.45 PASE DOS
- 13.30 OSO GUMMI
- 14.00 CIUDAD FRONTERIZA
- 14.30 TENDIDO CERO
- 15.00 CIFRAS Y LETRAS
- 15.30 DESCUBRIMIENTO DEL MUNDO
- 16.25 LA ISLA DEL TESORO
- 16.30 CINE: "PASO DE NIÑOS"
- 18.10 MUNDO DE FIERAS
- 19.00 FALCON CREST
- 20.00 ADOLESCENTES
- 20.30 EL MEJOR DEPORTE
- 21.00 DIGA 33
- 21.30 TREINTA Y TANTOS
- 22.20 LA LEY DE LOS ANGELES
- 23.20 EL ESPEJO
- 00.20 INFORMATIVO DEL DIA
- 00.50 SUEÑOS DE CARRETERA
- 01.20 CINE: "ESTA NOCHE CANTAMOS"
- 03.05 TELEDIARIO

TELEMADRID

- 07.30 TRAFICO DE MADRID
- 09.00 VECINOS
- 09.30 A SABER
- 10.30 FLIPPING CON EL ZAPPING
- 11.00 LA NOCHE SE MUEVE
- 12.00 TELENOTICIAS
- 12.30 ¿DE QUE TRIBU ERES?
- 13.05 EL MENU DE CADA DIA
- 13.15 BELLEZA Y PODER
- 14.00 TELENOTICIAS
- 15.00 ROSEANNE
- 15.25 CINE: "NETWORK, UN MUNDO IMPLACABLE"
- 17.30 BELLEZA Y PODER
- 18.30 HANK, KATTS Y RINTY
- 19.05 ¿DE QUE TRIBU ERES?
- 19.30 BOLA DE DRAGON
- 20.00 EN ACCION
- 20.30 TELENOTICIAS
- 21.00 CINE: "LA CAIDA DEL IMPERIO ROMANO"
- 00.05 TELENOTICIAS
- 00.20 LA NOCHE SE MUEVE
- 01.20 CINE: "LA MUERTE DE RANDY WEBSTER"

ANTENA 3

- 07.30 LA GUARDERIA
- 09.30 VIVA LA VIDA
- 10.00 ATREVETE
- 10.45 CARA SUCIA
- 11.00 VIVIR, VIVIR
- 12.30 SANTA BARBARA
- 13.30 SUPERMARKET
- 14.00 VIVIR, VIVIR QUE BONITO
- 15.00 NOTICIAS
- 15.30 CINE: "LA BANDA DE LOS CHICOS"
- 17.30 LA MERIENDA
- 18.30 NUEVOS POLICIAS
- 19.30 RULETA DE LA FORTUNA
- 20.00 AQUELLOS MARAVILLOSOS AÑOS
- 20.30 NOTICIAS
- 21.00 CON USTEDES...PEDRO RUIZ
- 21.15 AL ATAQUE
- 22.30 QUEREMOS SABER
- 24.00 NOTICIAS
- 00.30 3 DE ANTENA 3
- 01.00 CINE: "CUCHILLAS"

TELE 5

- 07.10 ENTRE HOY Y MAÑANA
- 07.30 EXT. PAREJA
- 08.00 DESAYUNA CON ALEGRIA
- 09.30 VACACIONES EN EL MAR
- 10.20 ENTRE PLATOS ANDA EL JUEGO
- 10.50 CINE
- 12.35 MARIA DE NADIE
- 13.20 A MEDIODIA, ALEGRIA
- 13.50 3 SON MOGOLLON
- 14.20 QUERIDOS PADRES
- 14.55 ENTRE HOY Y MAÑANA
- 15.30 LAS DOS DIANAS
- 16.20 SE ACABO LA SIESTA
- 17.45 SUPERGUAY
- 19.30 ¿HABLANDO SE ENTIENDE LA BASCA?
- 20.00 SU MEDIA NARANJA
- 20.45 TELEUCUPON
- 21.05 LA LOBA HERIDA
- 22.00 VIP 93
- 00.20 ENTRE HOY Y MAÑANA



NETWORK, UN MUNDO IMPLACABLE
Una magnífica crítica del poder de la TV y de la lucha sin escrúpulos entre las cadenas por los índices de audiencia. Llegó a ganar hasta 4 Oscars.
Martes 24, a las 15.25 horas en Telemadrid

CANAL+

- 08.25 VIDEOMINUTO
- 10.00 /CINE: "EL INVIERNO EN LISBOA"/
- 11.38 /CINE: "LOS REYES DE LA PLATA"/
- 13.17 /PIEZAS CANAL +/
- 13.30 LOS 40 PRINCIPALES
- 14.05 LOS CHICOS DE LOS ALPES
- 14.30 LOS PRIMEROS DE LA CLASE
- 15.00 /DOCUMENTAL NATURAL: "EL 2º IMPERATIVO: EL LUGAR Y EL MOMENTO"/
- 15.53 /CINE: "TRES CAMAS PARA UN SOLTERO"/
- 17.31 /CINE: "LA GUERRA DE LOS ROSE"/
- 19.24 PIEZAS
- 19.35 BITELCHUS
- 20.30 ALF
- 21.00 PRIMOS LEJANOS
- 21.30 NOTICIAS CANAL+
- 22.00 /CINE: "CHATARRA"/
- 23.39 /EN EL AIRE/
- 23.59 /CINE: "MIRA QUIEN HA BLA"/
- 01.31 /MUSICA NOCHE/
- 03.14 CINE: "VENGANZA CIEGA"/

¿QUIERE LA MEJOR INFORMACION SIN MOVERSE DEL SITIO? SUSCRIBASE A EL DECANO

MIÉRCOLES 18

T5 10.30 UNA Y SONADA (España 100 min 1982) Dir: Gabriel Iglesias. **

TV2 10.35 QUIEREME PORQUE ME MUERO (México 95 min 1953) Dir: Chano Urueta. Int: Abel Salazar, Martha Roth. **

TM3 15.25 LOS SECRETOS DE LA COSA NOSTRA (Italia-Francia 116 min 1972) Dir: Terence Young. Int: Charles Bronson, Lino Ventura. ***. Joseph Valachi, un mafioso de treinta y tres años, se arrepiente de su trayectoria y decide ponerse a disposición judicial.

A3 15.30 ALTO SECRETO (USA 96 min 1978) Dir: Oaul Leaf. Int: Bill Cosby, Tracy Reed. **

TV2 16.30 TEMPESTAD SOBRE HAWAII (USA 72 min 1957) Dir: Roger Corman. Int: Richard Dennig, Beverly Garland. **

TV1 18.45 LA MUCHACHA DEL NILO (España 82 min 1967) Dir: José María Elorrieta. Int: Roy Calhoun, Nuria Torray. *

TV2 21.00 MI PEQUEÑA (USA 113 min 1986) Dir: Connie Kaiserman. Int: Mary Steward Materson, Geraldine Page. **

TM3 22.35 PARENTS (USA 79 min 1989) Dir: Bob Balaban. Int: Randy Quaid, Mary Beth Hurt. *

TV2 01.00 CONFIDENCIAS (México 92 min 1982) Dir: Jaime Humberto. Int: Atriz Sheridan, María Rojo. ***. Adela es una mujer ya en su madurez, casada y con dos hijos. Está considerada por todos sus vecinos como una gran dama, y su vida transcurre en la placidez y monotonía de la vida de una ciudad de provincias.

TM3 01.25 EL GRAN CUCHILLO (USA 113 min 1955) Dir: Robert Aldrich. Int: Jack Palance, Rod Steiger. ****. Charlie Castle es una estrella de Hollywood a la que la suerte siempre le ha sonreído. Ahora ha recibido una oferta del productor Stanley Hoff, que pretende hacerle firmar un contrato de duración indefinida.

TV1 01.45 OTRA PRIMAVERA (México 96 min 1949) Dir: Alfredo B. Crevenna. Int: Libertad Lamarque, Ernesto Alonso. *

A3 01.45 ADIOS A LA VIDA (Francia 85 min 1989) Dir: Maurice Dugowson. Int: J.C. Dauphin, Fabrice Luchini. **

JUEVES 19

T5 10.30 HAREN (Italia-Francia-Alemania 90 min 1967) Dir: Marco Ferreri. Int: Carroll Baker, Gastone Moschin. **

TV2 10.35 CUATRO PISTOLEROS (USA 73 min 1960) Dir: W.J. Hole Jr. Int: James Craig. *

TM3 15.25 EL REY DE LOS CANGREJOS (USA 105 min 1980) Dir: Marvin J. Chomsky. Int: Barry Newman, Julie Bovasso. *

A3 15.30 RAPPIN (USA 100 min 1985) Dir: Joel Silberg. Int: Mario van Peebles, Tasi Valenza. **

TV2 16.30 CIRCULO PELIGROSO (GB 72 min 1950) Dir: Jacques Tourneur. Int: Ray Milland, Patricia Roc. ***. El hermano de Clay, Hank que pertenecía a los Comandos Británicos, murió durante la guerra. Clay se desplaza desde América a Gales para intentar aclarar su extraña muerte. Cree que se trata de un asesinato ya que cuando murió no había ningún soldado alemán cerca.

TV1 18.40 MAYORES CON REPAROS (España 87 min 1966) Dir: F. Fernán Gómez. Int: Analia Gadé, F. Fernán Gómez. **

TM3 22.10 VIVE Y DEJA MORIR (GB 120 min 1973) Dir: Guy Hamilton. Int: Roger Moore, Yaphet Kotto. ***. Un criminal caribeño intenta tomar el control de la economía norteamericana, valiéndose de las redes interna-

Películas DE LA semana

CLAVE: *** Obra maestra / **** Muy Buena / *** Buena / ** Regular / * Mala**

cionales de narcotráfico. James Bond, el agente 007 es enviado a Centroamérica.

TV2 22.30 LUNA DE LOBOS (España 106 min 1987) Dir: Julio Sánchez Valdes. Int: Alvaro de Luna, Antonio Resines. ***. Muchos soldados del bando republicano durante la postguerra luchaban contra el ejército nacional desde el monte. Santiago, Gildo y Ramiro son tres de éstos republicanos que se encuentran en el monte tras haber dejado a su familia, sus tierras y sus amigos.

TV2 01.30 XENIA (Grecia 90 min 1989) Dir: Patricio Vivancos. Int: Themis Bazaca, Denis Podalides. *

TV1 01.40 UN BESO EN LA NOCHE (México 90 min 1944) Dir: Gilberto Martínez Solares. Int: Mapy Cortés, Julián Soler. *

A3 02.15 ASI ES MI TIERRA (México 85 min 1937) Dir: Arcady Boytler. Int: Cantinflas, Manuel Medel. **

VIERNES 20

TV2 10.35 LA MALDICION DE LA MANO DE PIEDRA (USA 67 min 1964) Dir: Hugo Christensen. Int: Ernest Walch, John Carradine. *

TM3 15.25 EN BUSCA DE UN TESORO (USA 95 min 1985) Dir: Alan Sharp. Int: Margot Kidder, Ted Danson. **

A3 15.30 ACCION EJECUTIVA (USA 91 min 1973) Dir: David Miller. Int: Burt Lancaster, Robert Ryan. ***. El 22 de Noviembre de 1963 John Fitzgerald Kennedy circulaba en un coche descubierto por las calles de Dallas, con motivo de la campaña de reelección a la Presidencia de los Estados Unidos. Al llegar a la Plaza Dealey, es asesinado por un francotirador desde una azotea. El mundo se pregunta cómo pudo ocurrir, ya que las respuestas oficiales no convencieron a nadie. La creencia general es que J.F. Kennedy no murió a manos de un sólo hombre.

TV2 16.35 BOQUITAS PINTADAS (Argentina 118 min 1974) Dir: Leopoldo Torre Nilsson. Int: Marta González, Alfredo Alcón. **

TM3 21.00 DOS CABALGAN JUNTOS (USA 104 min 1961) Dir: John Ford. Int: James Stewart, Richard Widmark. ***. El sheriff Guthrie McCabe y Jim Gary, un oficial del ejército americano, se dirigen a territorio comanche con la intención de rescatar a los cautivos blancos en poder de los indios.

TV2 22.30 MAÑANA SUCEDERA (Italia 88 min 1988) Dir: Daniele Luchetti. Int: Paolo Hendel, Giovanni Guidelli. **

TM3 23.00 CON EL CULO AL AIRE (España 92 min 1981) Dir: Carlos Mira. Int: Ovidi Montfior, Eva León. *

TV2 00.40 LA BOCA ABIERTA (Francia 84 min 1974) Dir: Maurice Pialat. Int: Nathalie Baye, Hubert Deschamps. **

TV1 00.45 SEBASTIAN (GB 82 min 1976) Dir: Derek Jarman. Int: Leonardo Treviglio, Barney James. **

TM3 01.00 SERENATA A LA LUZ DE LA LUNA (España 78 min 1978) Dir: Carlos Jover. Int: Jaime Sorribes, Isabel Mestres. **

TV1 02.10 EL INTRUSO (México 76 min 1944) Dir: Mauricio Magdale-

no. Int: Domingo Soler, Narciso Busquets. *

SABADO 21

A3 15.30 STAR CRASH (Italia 89 min 1979) Dir: Lewis Coates. Int: Christopher Plummer, David Haseelhof. **

TV1 16.00 OPERACION CONCORDIA (Italia 92 min 1979) Dir: Roger Deodato. Int: James Franciscus, Mismy Farmer. **

TV2 16.30 EL HIJO DE LA FURIA (USA 95 min 1942) Dir: John Cromwell. Int: Tyrone Power, Gene Tierney. ****. Un hombre, víctima de la ambición de su tío en la disputa de una cuantiosa herencia, es confinada en una isla de los mares del Sur. Allí conocerá a una bellísima nativa, de la que se enamora.

TM3 17.45 EL INSPECTOR CLOUSEAU (GB 92 min 1968) Dir: Bud Yorkin. Int: Alan Arkin, Frank Finlay. **

TV2 22.50 TEMPESTAD SOBRE WASHINGTON (USA 134 min 1962) Dir: Otto Preminger. Int: Charles Laughton, Henry Fonda. ****. (Película de la semana)

A3 24.00 SESION CONTINUA (España 123 min 1984) Dir: José Luis García. Int: Adolfo Marsillach, Jesús Puente. **

TV1 00.20 LAS NOVIAS DE DRACULA (GB 82 min 1960) Dir: Terence Fisher. Int: Peter Cushing, Yvonne Monlaur. **

TM3 00.35 NICOLAS Y ALEJANDRA (GB 165 min 1971) Dir: Franklin Schaffner. Int: Michael Jayston, Janet Suzman. ***. A principios de siglo, la sociedad rusa vive bajo el fantasma de las agitaciones obreras. El zar Nicolás II y su esposa, Alejandra, inician su gobierno, marcado por el signo de la debilitación y de la decadencia.

TV1 01.45 LOS ENEMIGOS (Argentina 90 min 1983) Dir: Eduardo Calcano. Int: Mario Luciani, Nelli Prono. **

DOMINGO 22

TM3 08.00 LOS VIAJES ESCOLARES (España 95 min 1973) Dir: Jaime Chávarri. Int: Bruce Robinson, Maribel Martín. **

TM3 11.45 LATITUD CERO (Japón-USA 101 min 1969) Dir: Ishiro Honda. Int: César Romero, Richard Jaeckel. **

A3 15.30 DUELO EN EL ATLANTICO (USA 98 min 1957) Dir: Dick Powell. Int: Robert Mitchum, Curt Jurgens. ****. Durante la Segunda Guerra Mundial, un destructor británico y un submarino alemán se ven envueltos en una sorprendente persecución a través del Atlántico.

TV1 16.00 SUPER ROCKY (USA 76 min 1978) Dir: Daniel Hann. Int: Elliot Goult, Clive Revill. **

TV2 16.30 SE FIEL A TI MISMO (USA 106 min 1942) Dir: Anatole Litvak. Int: Tyrone Power, Joan Fontaine. ***. Prudence ha sorprendido a su aristocrática familia al comunicarle que acaba de alistarse en el Cuerpo Femenino de las Fuerzas Aéreas Británicas.

TV2 18.30 EL ROSTRO DEL ASE-

SINO (España 81 min 1965) Dir: Pedro Lazaga. Int: Germán Cobos, Paloma Pagés. **

TM3 18.40 LA MANO NEGRA (España 88 min 1980) Dir: Fernando Colomo. Int: Iñigo Gurrea, Carmen Maura. **

TV1 21.30 LOS GEMELOS GOLPEAN DOS VECES (USA 102 min 1988) Dir: Ivan Reitman. Int: Arnold Schwarzenegger, Danny de Vito. **

TV1 00.55 EL SOCIO (México 105 min 1945) Dir: Roberto Gavaldón. Int: Hugo del Carril, Gloria Marín. *

TM3 01.15 LA PASION DE ANNA (Suecia 99 min 1970) Dir: Ingmar Bergman. Int: Max von Sydow, Liv Ullman. ****. Andreas Wilkerman vive en una isla solitaria. Un buen día, Anna llega a su casa para pedirle por favor que les deje utilizar su teléfono. Andreas descubre involuntariamente una cartera en su bolso, en la que un hombre llamado como él le dice a Anna que ya no puede vivir más tiempo con ella y que ya no aguanta más sus actos de violencia psicológica.

LUNES 23

TV2 10.30 EL PASADO ACUSA (España 85 min 1958) Dir: Lionello de Felice. Int: Alberto Closas, Gino Cervi. **

TM3 15.25 EN BUSCA DE UN HOGAR (USA 95 min 1987) Dir: Russ Mayberry. Int: Linda Lavin, Lane Smith. **

A3 15.30 SHARON VESTIDA DE ROJO (España 110 min 1969) Dir: Germán Lorente. Int: Georges Chakiris, Beba Loncar. **

TV2 16.30 CHICAS EN PRISION (USA 87 min 1959) Dir: Edward L. Cahn. Int: Richard Denning, Joan Taylor. **

TV2 22.00 UN EXTRAÑO EN EL PARAISO (USA 113 min 1955) Dir: Vincente Minelli. Int: Howard Keel, Ann Blyth. ***. En el Bagdad de "Las mil y una noches", un vagabundo es tomado por un individuo poseedor de poderes mágicos, lo que le obliga a vivir una peripecia de la que se aprovecha para hacerse rico.

TM3 22.45 LA GRADUADA (España 86 min 1971) Dir: Mariano Ozores. Int: Lina Morgan, José Luis López Vázquez. **

TV2 01.10 LAS CRUZADAS (USA 122 min 1935) Dir: Cecil B. de Mille. Int: Loretta Young, Henry Wilcoxon. ****. En 1187, Tierra Santa esta en poder de Saladino. Pedro el Ermitaño recorre las cortes europeas intentando poner de acuerdo a sus monarcas para que coaligados en una santa Cruzada, en el Ejército de la Cruz, liberen Palestina del infiel sarraceno.

A3 01.30 TRAMPA A UN POLICIA (Francia 90 min 1984) Dir: Dominique Othenin-Girard. Int: Jean-Phillipe Ecofey, Wadeck Stanczak. *

TM3 01.40 MARCADA POR EL AMOR (USA 106 min 1986) Dir: Joseph Sargent. Int: Elizabeth Taylor, Robert Wagner. **

TV1 01.50 EL PASAJERO 10.000 (Argentina 80 min) Dir: Miguel Morayta. Int: Rafael Baledón, Lilia Michel. **

MARTES 24

TV2 10.30 AL SON DE LA MA-

RIMBA (México 130 min 1940) Dir: Juan Bustillo Oro. Int: Fernando Soler, Sara García. *

T5 10.30 LA PERGOLA Y LAS FLORES (España 97 min) Dir: Ramón Viñol. Int: Marujita Díaz, Antonio Prieto. **

TM3 15.25 NETWORK, UN MUNDO IMPLACABLE (USA 117 min 1976) Dir: Sidney Lumet. Int: Peter Finch, Faye Dunaway. ****. Una empresa de televisión norteamericana es adquirida por un importante emporio de comunicación. Los cambios no se hacen esperar y pronto Max Schumacher, un directivo de la cadena, se ve en la obligación de despedir a Howard Beele, el presentador de un informativo de escasa audiencia.

A3 15.30 LA BANDA DE LOS CHICOS (Canadá 105 min) Dir: Eric Till. Int: Gwynyth Walsh, Eric Christmas. **

TV2 16.30 PASO DE NIÑOS (GB 88 min 1990) Dir: Angela Pope. Int: Peter Finch, Saskia Reeves. *

TM3 21.00 LA CAIDA DEL IMPERIO ROMANO (España-USA 173 min 1964) Dir: Anthony Mann. Int: Sofía Loren, Stephen Boyd. ***. El Imperio Romano atraviesa una época de decadencia y corrupción, a la que nadie parece poner remedio. Las intrigas se suceden en el seno del palacio imperial y el propio emperador Marco Aurelio resulta víctima de un envenenamiento.

TV1 22.10 CARAY CON EL DIVORCIO (España 82 min 1982) Dir: Juan Bosch Palau. Int: Fernando Esteso, María Salerno. *

T5 00.55 UN LARGO ADIOS (USA 97 min 1973) Dir: Robert Altman. Int: Elliot Gould, Nina van Pallandt. ***. El detective Phillip Marlowe es llamado por la esposa de un anciano escritor, destruido por el alcohol y atormentado por problemas personales. Sospecha que están a punto de asesinarle.

A3 01.00 CUCHILLAS (USA 90 min 1989) Dir: Thomas Rondinella. Int: Robert North, Jeremy Whelan. **

TV2 01.20 ESTA NOCHE CANTAMOS (USA 105 min 1953) Dir: Mitchell Leisen. Int: David Wayne, Ezio Pinza. **

TM3 01.20 LA MUERTE DE RANDY WEBSTER (USA 93 min 1981) Dir: Sam Wanamaker. Int: Hal Holbrook, Dixie Carter. *

TV1 02.05 LOS MARIDOS DE MAMA (Argentina 70 min 1955) Dir: Edgardo Togni. Int: Ana Mariscal, J. Carlos Thorry. *

Película de la Semana

TEMPESTAD SOBRE WASHINGTON
(USA. 134 min 1962)
Dir: Otto Preminger
Int: Charles Laughton, Henry Fonda, Don Murray. ****



Todo un clásico del cine político, que ofrece una ácida visión de la vida política norteamericana. Resulta un filme de interesante visión, amén de ser la última interpretación para la pantalla del gran Charles Laughton

SÁBADO 21 TVE2 - 22.50 Horas

Sucesos

(Viene de primera página)

curvas. Todo ello ha acrecentado, si cabe, el peligro de la GU-124, una de las carreteras con mayor siniestralidad de la provincia.

A la hora de redactar esta información continuaban en estado grave los padres de la niña fallecida -Luis Corral Domín-

guez, de 30 años, y M^a Carmen Campos Expósito, de 23- y un ocupante del otro coche, Luis de Diego Martínez, de 30 años.

Al parecer, el culpable del siniestro fue un Opel rojo sin identificar que circulaba en sentido contrario y obligó a realizar una maniobra de evasión al Renault 19.

Empleada de hogar sisa casi tres millones a los dueños de la casa

La empleada de hogar F. del P.P.D., de 31 años, fue detenida días atrás como autora de distintas sustracciones de la cuenta de ahorros de los dueños de la casa donde trabajaba. El valor de lo robado asciende a más de 2.800.000 pesetas, de las cuales ya ha sido recuperado un millón. La detenida utilizaba para ello una libreta de ahorro de la cual conocía el código secreto.

No pudo ser hasta el pasado viernes cuando, tras un dispositivo especial de vigilancia, fue sorprendida "in fraganti" justo en el momento en el que acababa de sacar 25.000 pesetas de un cajero automático. Esta misma operación la llevaba practicando F. de P.P.D. desde principios de año.

Tres motociclistas graves

Aparte del siniestro de Fontanar, del que damos cuenta en nuestra primera página, el fin de semana se saldó con tres nuevos heridos graves en accidentes de circulación en los cuales se vieron involucrados jóvenes motociclistas.

Fue el pasado domingo cuando la Kawasaki conducida por Ricardo Veas Pérez de Tudela Orostiver, de 18 años, y ocupada

por Juan Carlos Montero Villena, de 16, colisionó frontalmente contra un turismo en el kilómetro 98 de la carretera GU-200 cruce con la GU-220, en el término de Pastrana. Ambos sufren heridas de gravedad.

En su atestado la Guardia Civil apunta como causas del siniestro la alta velocidad de la motocicleta y que el turismo no respetó el "stop" en el cruce.

Por otra parte, Javier Cuevas Ces, de 22 años, resultó herido grave al caer, por pérdida de equilibrio, con su motocicleta a la calzada en el kilómetro 290 de la N-320, término de Azuqueca de Henares.

Detenido un presunto atracador de bancos

El pasado viernes fue detenido por fuerzas de la Guardia Civil cuando presuntamente se disponía a perpetrar un atraco en la oficina de Ibercaja de Brihuega. Prueba de ello es que a José Manuel D.F., de 33 años, vecino de Madrid, le fueron aprehendidos distintos útiles para el robo.

El citado individuo podría ser el mismo que realizó un robo con intimidación en la sucursal cifontina de dicha entidad el pasado 28 de septiembre.

17 locales nocturnos de la capital pueden ser sancionados

Durante este fin de semana, se han abierto expedientes sancionadores contra 17 locales nocturnos de Guadalajara. Así, por consumo de bebidas en la vía pública pueden ser sancionados los locales Saloon, Oh Mandril!, Cheska, el Puerto, Cívico, Roxy, Chernobyl, Chapó, Boss e Hipopotamo.

La Policía Local, por otra parte, ha remitido un informe al Gobernador Civil en el que se incluye una relación de los locales que incumplen el horario de cierre, por si se estima conveniente iniciar el correspondiente expediente sancionador, según informa el Gabinete de Prensa del Ayuntamiento. Los locales afect-

tados son: El Globo, Roxy, Gu, Yatasto, Dólar, Sabbatic y Cheska.

Un herido y un borracho

La Policía Local trasladó al Hospital General al vecino de Cifuentes E.S.L., que fue herido en la frente en el transcurso de una reyerta en la que fue agredido por otros cuatro individuos.

Por otra parte, durante las noches del viernes y sábado se han realizado 35 pruebas de alcoholemia, siendo positiva la realizada a A.A.H., con 1.7.

No se descarta la aparición de nuevos casos al estar incubándose la enfermedad

(Viene de primera página)

- ¿Conocen, a falta de confirmación, cuales pueden haber sido las causas de la contaminación del agua?

- Pensamos que pueden ser dos: una avería, surgida y arreglada ya, en un tramo de la conducción principal del abastecimiento domiciliario, con posible mezcla con aguas fecales, o algún problema surgido con la cloración de aguas en un depósito desde el que se suministra a las escuelas y a tres viviendas, ya que el resto del casco urbano se surte del depósito general. Este depósito general se clora todas las mañanas, cosa que parece ser no sucedía en el otro depósito, sobre todo en fines de semana y festivos, cuando la población escolar disfruta de vacaciones. El depósito general ha sido limpiado en fecha reciente y presenta un buen estado.

- ¿Alguna medida especial?

- Aparte de una puntual atención en el seguimiento, se han tomado muestras de todos aquellos alimentos que pudieran ser causa de las fiebres, en espe-

cial de consumo infantil, dado que es aquella la población más afectada. También, para mayor seguridad, la cloración de ambos depósitos se efectúa dos veces al día, mañana y tarde. Este tipo de enfermedad tiene un proceso de incubación de entre 8 y 20 días, y cuando se supere ese plazo, estaremos en condiciones de saber algo más concreto, sobre todo para saber si la avería pudo o no ser la causa.

LA OPINIÓN DEL ALCALDE

También hablábamos con José Antonio Vázquez, alcalde de la localidad, quien nos daba su versión del asunto:

- No sabemos, en realidad, cuál pueda ser la causa. El agua que consume el 90 por 100 de la población es la misma que se consume en Guadalajara. Del depósito que recoge el agua que viene de El Clavín se suministran la Escuela y tres viviendas. Así como la mayor parte de los afectados son escolares, no se ha dado ni un solo caso entre las tres familias que beben de él. Respecto a la avería que padeci-

mos, fue una obstrucción en la conducción de aguas fecales, resuelta en horas, con la colaboración de IASA, pero que no produjo rotura alguna en la conducción del agua de consumo. Si hubiera sido así, tendrían que haber salido bastantes casos más. Nos han efectuado en fecha reciente, por cuenta el Ayuntamiento, para instalar un mecanismo de cloración automática, un análisis de las aguas que bebemos y no presentan problema de contaminación alguna, aunque el depósito de arriba -el del agua del Clavín- acuse presencia de nitrato -no achacable para nada a las fiebres- en proporción tolerable. Se han tomado muestras de diversos alimentos, en varios establecimientos, y estamos a la espera de resultados. Hoy, -por el lunes- no se han producido nuevos casos.

Y eso es todo. Los casos están ahí, la población se retrae de comprar algunas cosas y la duda flota en el ambiente. La solución, ojalá, en breve plazo.

Se ampliará el Centro de Recuperación de Especies Protegidas

El pasado día 13, y en reunión celebrada entre los técnicos del Servicio de Montes, Caza y Pesca de la Consejería de Agricultura y técnicos del Ayuntamiento, se acordó dotar al Centro de Recuperación de Especies Protegidas, situado en el recinto del minizoo, de nuevo material sanitario, así como la ampliación de las instalaciones de dicho centro para la exhibición y reproducción de aquellos animales que, una vez recuperados, no pueden soltarse para su vida en libertad.

Con esa iniciativa de carácter básicamente didáctico se pretende dar a conocer estas especies, concienciando a los ciudadanos de la necesidad de proteger estas especies, como las aves rapaces, muy beneficiosos para la agricultura por la cantidad de roedores e insectos que destruyen.

Este Centro de Recuperación de Especies Protegidas se creó en el año 87 y desde entonces se viene recuperando una media de 100 animales por año. El Centro cuenta además con un servicio veterinario que se encarga del tratamiento de las aves y de su anillado para su posterior control.



El Centro del Minizoo, al que pertenece esta fotografía, realiza una importante labor didáctica entre los colegios del corredor del Henares.

AYUNTAMIENTO DE GUADALAJARA EDICTO

En cumplimiento de lo establecido en la vigente legislación sobre actividades molestas, insalubres, nocivas y peligrosas, se hace público que D. OSCAR DE LUCAS MONGE, (C.B. TALLERES ARLTIO) ha solicitado licencia municipal para el ejercicio de la actividad de taller reparación automóviles rama mecánica, en C/ Julián Besteiro, nave 14.

Quienes pudieran resultar afectados, de algún modo, por la mencionada actividad que se pretende instalar, pueden formular las observaciones pertinentes en el plazo de diez días a contar de la inserción del presente edicto en el "Boletín Oficial de la Provincia".

En Guadalajara, 1 de Octubre de 1992.

El Alcalde