IATA RENFE
ANTRA s.a. VIAJES
AGENCIA DE VIAJES
Grupo A - G.A.T. 713
Teléfonos 21 17 09 y 21 17 10
Dr. Mayoral, 7
GUADALAJARA

FLORES Y ABEJAS

EL DECANO DE LA PRENSA PROVINCIAL

DIRECTOR: SALVADOR TOQUERO CORTES

GUADALAJARA — 9 de Diciembre de 1987 — Número 3.714 — 40 pesetas

El estilo italiano
FIAT LANCIA
está en
autotres s.a.
Francisco Aritio, 16
Guadalajara

BIBLIOTECA PUBLICA PROVINCIAL * GUADALAJARA *

El Consejo de Seguridad Nuclear concede «luz verde» a la Central de Trillo

El Consejo de Seguridad Nuclear ha remitido al Ministerio de Industria un informe favorable, que tiene carácter vinculante, para que conceda el permiso de explotación provisional a la Central Nuclear de Trillo.

En el momento en que el Gobierno, a través de Industria, tramite este permiso podrán empezar las pruebas nucleares en el reactor de la Central, previas a la explotación comercial de la misma. Tales pruebas serán supervisadas por inspectores del CSN.

El Consejo de Seguridad Nuclear, para tomar esta decisión, ha analizado los informes presentados sobre seguridad nuclear y protección radiológica de la instalación, así como numerosos documentos entre los que se encuentran los siguientes: historia final de seguridad, especificaciones técnicas de funcionamiento, guia de arranque, reglamento de funcionamiento, plan de emergencia interno, manual de protección radiológica, historia analítica radiológica, programa de vigilancia radiológica ambiental, y manuales de garantía de calidad, organización, operaciones y explotación.

El CSN ha solicitado, además, múltiples documentos y se han revisado las informaciones de detalle sobre las distintas etapas por las que ha pasado la construcción de la Central, emplazamiento, diseño, montaje y pruebas. Para ello, se han realizado 26 auditorías de diseño, 58 inspecciones de la construcción y el montaje, 13 auditorías sobre aspectos organizativos y de garantías de calidad, 42 inspecciones de prueba, 193 reuniones técnicas entre personal del CSN y de CN Trillo, 315 informes técnicos de evaluación y se han tramitado 1.025 cuestiones técnicas por parte del CSN a CN Trillo.

¿QUE PASA CON EL PLAN DE EVACUACION NUCLEAR GUADALAJARA?

La puesta en marcha de la Central Nuclear de Trillo tiene ya iniciada, prácticamente, su cuenta atrás. A partir de ese momento, altos intereses económicos empezarán a girar a velocidad de vértigo, con cantidades diarias de auténtico susto.

Que la Central pueda entrar en funcionamiento en el día D

(Pasa a la última página)

Elecciones sindicales

Triunfo de los sindicatos independientes o de sector

Los sindicatos independientes y sectoriales han cosechado los mejores resultados en las elecciones sindicales de funcionarios celebradas en los últimos días en Guadalajara. De las dos centrales sindicales de izquierdas mayoritarias, tan solo CC.OO. obtuvo un primer puesto, concretamente en el INSALUD-Area de Salud.

INSALUD: GANA CC.OO.

De un total de 1.276 electores, ejercieron el derecho a voto 722. En blanco lo hicieron 15 y se escrutaron 26 nulos. Los resultados fueron los siguientes: Comisiones Obreras, 238 votos. CEMSATSE, 217. CSIT, 152. UGT, 74 votos.

CORREOS: CSIT

En Correos, Telégrafos y Caja Postal, de un censo de 182 electores votaron 147. Hubo 3 blancos y 3 nulos. El voto se dispersó en cinco de las candidaturas presentadas, que obtuvieron los siguientes resultados: CSIT, 59. Sindicato Libre, 31. CC.OO., 25. CNT y UGT, 16.

PROFESORES NO UNIVERSITARIOS: A.N.P.E.

ANPE, con 385 votos y 8 representantes, ha sido la formación triunfadora en las elecciones del pasado día 2, en el sector funcionarial docente no universitario. Le ha seguido CC.OO., con 295 y 6; UGT, con 134 y 3; CESIF, con 109 y 3, y USO, con 58 y 1.

De los 1.377 votantes lo hicieron 1.030, que supone un 77,17 por 100, con una abstención del 22,83 por 100.

Los resultados, en las 7 mesas electorales que se habían establecido en la provincia, son los siguientes:

Mesa núm. 1. Guadalajara: ANPE, 122; CC.OO., 69; UGT, 47; CSIF, 41; USO, 12. En blanco, 11.

Mesa núm. 2. Guadalajara: ANPE, 134; CC.OO., 100; UGT, 35; CSIF, 47; USO, 13. En blanco, 18.

Mesa núm. 3. Azuqueca de Henares: ANPE, 39; CC.OO., 39; UGT, 7; CSIF, 10; USO, 5. En blanco, 5.

Mesa núm. 4. Sacedón: ANPE, 6; CC.OO., 22; UGT, 2; USO, 2. En blanco, 1.

Mesa núm. 5. Cifuentes: ANPE, 12; CC.OO., 10; UGT, 11; CSIF, 3; USO, 5. En blanco, 2.

Mesa núm. 6. Mondéjar: ANPE, 19; CC.OO., 22; UGT, 7; CSIF, 5; USO, 2. En blanco, 6.

Mesa núm. 7. Sigüenza: ANPE, 27; CC.OO., 23; UGT, 9; CSIF, 1; USO, 11. En blanco, 3.

Mesa núm. 8. Molina de Aragón: ANPE, 26; CC.OO., 10; UGT, 16; CSIF, 2; USO, 8. En blanco, 3.

Presupone que ANPE ha triunfado, de las 8 mesas, en 5 (las 2 de Guadalajara, y las instaladas en Cifuentes, Sigüenza y Molina); CC.OO. lo ha hecho en 2 (las instaladas en Sacedón y Mondéjar) y ANPE y CC.OO. han obtenido igual número de votos en la instalada en Azuqueca.

A destacar la alta participación registrada, y habiéndose contado con dos circunstancias adversas: la dispersión del electorado, con muchos docentes teniéndose que desplazar bastan-

(Pasa a la pág. siguiente)

¿Nos han colado un gol?

El embalse «Pozo de los Ramos» se hizo como compensación por el Trasvase

★ **Sirve para que Madrid se lleve 100 millones de metros cúbicos de agua sin pagarlos**

El pasado día 1 tenía lugar, en el Congreso de los Diputados, en el curso de una sesión de la Comisión de Agricultura, un importante debate, suscitado en buena parte por el aliancista José Ruiz, en el que participaban diversos presidentes de Confederaciones Hidrográficas, entre ellos el de la del Tajo, a la que pertenece Guadalajara.

Dos temas salían a colación, porque sobre los dos había presentado las correspondientes peticiones el diputado alcarreño: el atentado ecológico al río Gallo y las compensaciones por el Trasvase Tajo-Segura, que viene siendo tema de ajustadísimo seguimiento por parte de Ruiz.

LO DEL GALLO

Manuel Martín Pantoja, presidente de la Confederación Hidrográfica del Tajo reconoció algunas cosas y justificó otras.

Quedó claro y reconocido que la obra de construcción de una estación de aforos en el Gallo había sido aprobada el 12 de mayo de 1980, y aprobado el gasto correspondiente el 1 de julio de 1986 y efectuado el replanteamiento el 16 de julio. Dijo —lo que viene a ser un error o un contrasentido— que la aprobación y detalle de esta obra se había expuesto en el tablón de anuncios del ayuntamiento de Cifuentes, que tiene que ver con el Gallo lo que con el Guadalquivir.

Todo ha quedado en orden; la central se hará aguas arriba, y se han plantado más árboles de los que se llevó la máquina por delante.

José Ruiz dijo que los árboles derribados tenían una altura y unos años que no hay quien restituya, y que el procedimiento y el día elegido para el atropello eran significativos y hasta preocupantes.

CADA VEZ SABEMOS ALGO NUEVO DEL TRASVASE

A base de preguntar e insistir se va desenrrollando la madeja. Martín Pantoja emitió un informe en el que se dieron a conocer circunstancias y detalles del Trasvase que sólo nos eran conocidas de manera aislada e incompleta. Aunque sólo fuera por esto, ya habría que juzgar, como muy positiva, este nuevo «tirar de la hebra».

El caudal trasvasado —según el informante— desde 1978 a 1987 es de 2.021 hectómetros cúbicos. Hay una concesión de 600 hectómetros/año que no se ha rebasado nunca.

De las obras contempladas

(Pasa a la pág. 6)

El Tajo, blanco

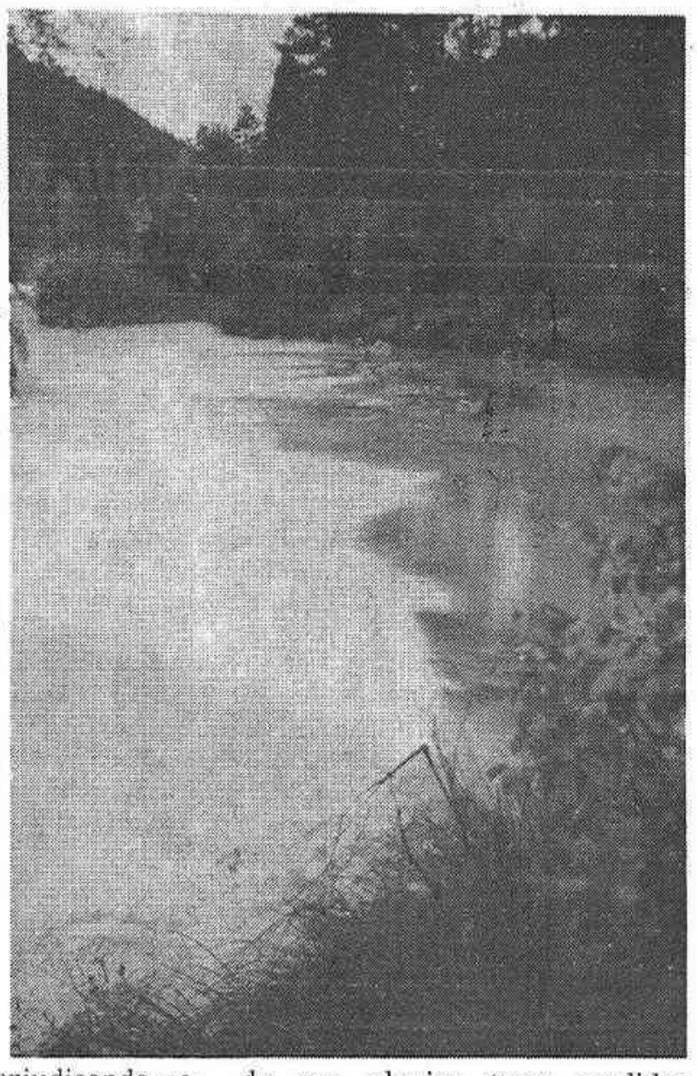

El Alto Tajo, los días de lluvia, pierde su habitual color azul-verdoso por el blanco mate del caolín. Esta fotografía (tomada el 10 de octubre) muestra el momento en que las aguas ya contaminadas por el caolín que arrastran los arroyos de las dos canteras de Poveda y Peñalén, entran en contacto con el limpísimo cauce del Tajo.

Al cabo de varios días sin llover las aguas llegan a aclararse un poco —relataron a FLORES Y ABEJAS varios testigos— y puede verse un fondo totalmente cubierto de arena y fango, que está perjudicando seriamente la cadena biológica del río (agua, flora y fauna).

Hace varios meses, el senador socialista José Luis Ros se entrevistó con el director general del Medio Ambiente y durante la reunión se puso de manifiesto la necesidad de construir piscinas de decantación de caolín para corregir la actual situación.

Por lo que demuestran las fotografías que se han enviado a este periódico, ya va siendo hora de que alguien tome medidas para evitar que el único tramo del río Tajo que no está contaminado, vuelva a su primitivo estado. Es perfectamente compatible la explotación de las canteras de caolín —que da trabajo y riqueza a la zona y a la nación—, además de a la compañía inglesa que lleva el negocio— con el respeto al medio ambiente. Sólo es cuestión de gastarse el dinero en depurar las aguas.

Foto: «CEI Acción Verde»

(c) Ministerio de Cultura 2006

Elecciones de funcionarios

(Viene de la pág. primera)

tes kilómetros, y la mala jornada climatológica, con bastantes pueblos bloqueados por la nieve o con carreteras en estado muy peligroso.

HABLA JOSE A. ROMERA, CABEZA DE LA LISTA TRIUNFADORA

—Nuestra valoración no puede ser más positiva, sobre todo teniendo en cuenta la precariedad de medios con que hemos contado. La Administración nos ha discriminado, desde la concesión de liberados, hasta no estar representados en las JJ.EE. nacional y provincial. Nuestra campaña ha sido pobre de medios, pero rica en experiencias.

Sólo hemos contado con dos equipos para los mítines y yo, liberado por Ley. No hemos podido llegar a todos los centros por la limitación de tiempo, pero ha llegado nuestro mensaje a todos y lo hemos hecho con rigor, con respeto a las demás opciones, pero eso sí, dejando claras nuestras posturas ante lo que considerábamos verdades sesgadas, por parte de un Sindicato pseudoindependiente y que nos ha atacado desde consignas de la cúpula. Ahora, en que cada uno está en su sitio, y en que el T.C. nos ha otorgado «igualdad de trato y libertad sindical», no son momentos para descubrir ciertas poco claras maniobras. Lo que está claro es que el sindicalismo independiente tiene mucho que decir.

¿PROPOSITOS DE ANPE?

—Como anuncié en mis intervenciones, «no prometíamos nada que pudiera caer en la tópica demagogia», sino la realidad de nuestra lucha, conducente a conseguir para el profesorado su total dignificación, aspecto que conllevará la resolución de múltiples problemas pendientes. Desde ahora comienza una dura etapa. Pensamos tener muy informado al profesorado, lo que traerá su motivación. Yo estoy convencido de que con el inestimable hacer del magnífico equipo que vamos a formar, nadie se sentirá defraudado.

Finalmente, ratificar nuestra postura de siempre: total entrega al profesorado.

Con vuestra amable anuencia, sólo nos resta expresar nuestro reconocimiento a todos cuantos han depositado su confianza en nuestra candidatura y la seguridad de que no les vamos a defraudar.

LOS INDEPENDIENTES, MAYORITARIOS EN DIPUTACION

Las dos candidaturas independientes que se presentaban a las elecciones sindicales de Diputación, alcanzaron la mayoría absoluta en las elecciones de funcionarios celebradas el pasado jueves.

La FIA (Funcionarios Independientes Agrupados), sumó un total de 402 votos, que se corresponden con cuatro delegados.

La UFID (Unión de Funcionarios Independientes de Diputación), obtuvo también cuatro delegados, aunque totalizó un número menor de votos: 134.

La tercera candidatura que concurría a las elecciones, bajo las siglas de UGT, sumó 118 votos, que se corresponden con tres delegados.

Participaron en las elecciones un total de 402 funcionarios (un 87,9 por 100), de un censo de 457.

Fotografía

La SIF-87, en marcha

Con acto modesto, en el que destacaba como protagonista un audiovisual sobre la vida y obra de Josep Renau, fue inaugurada la III Semana Internacional de Fotografía (SIF'87).

Realizó una breve presentación José María Díaz Maroto, encargado del gabinete de prensa, al que siguió Santiago Bernal, quien puso de relieve las dificultades que entrañaba el montaje de un acontecimiento cultural como este, en que se daban cita ocho autores con sus respectivas colecciones. Bernal con cierta excitación, contó algunas anécdotas relacionadas con los preparativos finales. Vicente Monzó, montador de la muestra de Josep Romeu, fue muy esquemático en su intervención, agradeciendo al comité organizador la deferencia de dedicar la SIF a este fotógrafo y cartelista valenciano que había dirigido su obra en pro de la forma y escapando al fenómeno «mixed media», en cuanto a manipulación, «por eso la obra de Renau es limpia», concluyó.

En el turno de intervenciones estuvieron Pablo Llorente, gerente del Patronato Municipal de Cultura, quien destacó la importancia de la SIF en el ámbito nacional e internacional, señalando que «la fotografía ha dejado de ser un arte menor, porque la creatividad siempre está viva», y la representante de la Consejería de Educación y Cultura, señora Sánchez García.

A continuación se proyectó un audiovisual, de escasa calidad sonora, sobre la vida de este genial cartelista que nació en Valencia en 1907.

RENAU: CARTELISTA/ FOTOGRAFO

Renau fue un hombre de política que, paralelamente, se interesó por la fotografía. En 1937 publicó «La función social del cartel publicitario», siendo uno de los introductores del fotomontaje en España, técnica que utilizó en sus series más conocidas «Per que lluita el poble» y «American way of life», exhibiéndose esta última colección en la sala de la sede de la Caja Provincial. La exposición está dotada de un grafismo y expresión excepcional. Cada obra refleja un aspecto, cuidadosamente elaborado, de la vida norteamericana. Sus calles, sus gentes, sus mitos, sus esquemas conceptuales están perfectamente caricaturizados o plasmados. Renau supo captar con ayuda de su cámara, sus tijeras y su ingenio todos los ingredientes de un buen cartel, por encima del espectacular efecto fotográfico que inunda cada uno de sus fotomontajes. Color, expresión y un sentido anti-yanqui están vivos y latentes. Renau estuvo afiliado al PCE y ello justifica en parte, ese concepto que emana de USA.

EL EXISTENCIALISMO DE PLOSSU

Bernard Plossu presenta en la sala de la Diputación una impecable muestra existencialista, que parte de la descripción del hombre para llegar a su esencia, por lo que sus diferentes manifestaciones quedan sobradamente pormenorizadas. Este artífice francés nos muestra un mundo en blanco y negro de desenfocados primeros planos, en algunos casos, para invitarnos al silencio y a la reflexión. Escenas cotidianas, caras y aspectos de singular dramatismo plástico. En suma, todo un ejemplo fotográfico.

EL IMPACTO GIOGI

El Ateneo es, en esta edición de la SIF, el gran «santuario» donde se recoge la obra gráfica de cuatro autores. Frente a la impactante concepción del nombre de Paolo Gioli, que a través de sus «polaroids» trasferidos a papel de dibujo, nos descubre su personalidad y sentimiento, nos encontramos con las ligeras imagenes de la francesa Ariele Bonzon, que reflejan encuentros fortuitos entre fotografía, literatura y grafismo, o con las instantáneas «redibujadas» del suizo Gerald Minkoff, sobre emulsión fotográfica blanda, que trata de resolver la famosa dicotomía entre pintura y fotografía. Sus personajes buscan la deformación para establecer las pautas de la armonía cromática. Ocres, azules y rosas para describir un ambiente. El catalán Jordi Guillumet está presente también en el Ateneo con una colección de autorretratos, tomados con cámara estenopeica y copias, según el procedimiento de la goma bicromatada.

THORNE: LA CAMARA Y LA IMAGINACION

Pequeño formato en las fotografías que presenta en la sala de la Caja Provincial, de Amparo, 11, la artista neoyorquina Ruth Thorne-Thomsen realizadas con cámara estenopeica para captar ambientes recreados, en su mayoría, por ella y que ilustran el trompe-l'oeil fotográfico, con aspecto extraño en cuanto a su presentación.

LA «CRITICA» DE SANTALLA

Por último en la sala de la CAZAR el fotógrafo José Luis R. Santalla exhibe su peculiar estilo en una muestra que refleja la corriente de fotografía «crítica» actual: neo-pictorialismo y mixed-media, preocupado más del proyecto que del resultado final.

Paralelamente ha desarrollado un ciclo de conferencias sobre el concepto fotográfico actual que ha tenido como protagonistas a Bernard Plossu, Carlos Cánovas, Gerald Minkoff y Andreas Muller Pohle.

F. CHAPULI

Rodamientos DIEZ

Ingeniero Mariño, 17-22 - Teléfono 21 14 62 - 70
GUADALAJARA

Suministros para Industrias
Tubería flexible alta presión
Herramientas Especiales
Abrasivos
Correas Trapeciales
Retones de Grasa
Electrodos

Repuestos y accesorios
Pastillas de Frenos
Amortiguadores
Bujías
Tapicería
Auto Radios, Casetts

Trabajo de Torno

Calendario

● CONCIERTO DE SEGUNDO PASTOR EN EL PUEBLO NATAL DE GARCIA LORCA

El pasado sábado fue inaugurada la Casa Museo de García Lorca en el pueblo de la vega de Granada, Fuente Vaqueros, con tal motivo fue invitado nuestro concertista, Segundo Pastor, quien interpretó un excelente recital de guitarra con obras propias, entre las que destacaron «Petenera de Isabel», «Homenaje a García Lorca», compuesta para esta ocasión, «Homenaje a la Alcarria» y «Muerte en Granada», del «Tríptico al Doncel».

Paralelamente, en su amplia sala de exposiciones, fue inaugurada una colección de mosaicos original de Isabel Roldán.

● RAFAEL BOCH EXPONE EN LA CAJA PROVINCIAL

El próximo lunes, día 14, se inaugura en la sala de arte que la Caja de Ahorro Provincial posee en la calle Amparo, 11, una impecable muestra pictórica de Rafael Boch Asensi.

El pintor valenciano, pero afincado en nuestra capital, ofrecerá una variada colección en la que el color y la luz son protagonistas.

Bosch es miembro del grupo pictórico alcarreño «Luis S. Madrigal».

● DOS CONCIERTOS DE MUSICA CLASICA

Mañana, jueves, a las ocho de la tarde, en el salón de actos de la Caja de Ahorro Provincial, Miguel Zanetti y Víctor Martín darán un concierto de violín y piano con obras de Dvorak, Beethoven, Falla, Granados y Sarasate.

El sábado, a la misma hora y lugar, el Grupo Español de Metales que tiene como artífices a José Chicano, Ricardo Gassent, Enrique Rioja, Luis Morato, Jesús Troya, Pedro Botías, Francisco Muñoz y Ramón Benavent, dará un concierto con repertorio de Purcell, Scherdt, Susato, Granados y José de la Vega.

● DIPUTACION PROGRAMA UNA INTERESANTE SEMANA CULTURAL

Del 15 al 20 de diciembre próximos se desarrollará la ya tradicional «Semana Cultural» que la Diputación Provincial viene organizando desde hace algunos años en los días que preceden a las fiestas navideñas. El programa de este año se iniciará el próximo martes, día 15, con una actuación del Orfeón «Santa Teresa» y la Banda de Música Provincial. El día 16, actuarán la Rondalla Provincial y el Grupo de Baile de la Escuela de Folklore. El día 17, concierto extraordinario del Grupo de Cámara «Sebastián Durón». El día 18, concierto de la «Asociación de antiguos tunos de la Universidad de Madrid». Todos estos actos darán comienzo a las ocho de la tarde y tendrán como escenario el salón de actos del Colegio de San José.

El sábado, día 19, a las cinco de la tarde, se celebrará el «III Encuentro de Música Tradicional Navideña», también en el Colegio de San José. Finalmente, el domingo, día 20, se fallarán los premios «Provincia de Guadalajara», convocados por la propia Diputación Provincial.

● ZARZUELA Y OPERA EN EL COLEGIO DE SAN JOSE

Mañana, jueves, a partir de las ocho de la tarde, tendrá lugar una conferencia que bajo el título «La zarzuela, la ópera: los dos géneros más conocidos del arte lírico» pronunciará Marimí del Pozo —Catedrático de la Escuela Superior de Canto de Madrid y Asesora de Técnica Vocal e Interpretación del Gran Teatro «San Carlos» de Lisboa—. Como complemento a la conferencia se interpretarán varias piezas correspondientes a ambos géneros que correrán a cargo de José Antonio Carril, Atsuko Kudo, Victoria Manso y Mauricio Septien, con el acompañamiento al piano de Juana Peñalver.

● ENTREGA DE LOS PREMIOS CASTILLA-LA MANCHA EN GUADALAJARA

El próximo viernes, día 11, a las 7,30 de la tarde, se efectuará la entrega de los premios Castilla-La Mancha de Cultura, que convoca la Junta de Comunidades. El lugar elegido para esta ocasión es el Palacio del Infantado de Guadalajara.

Al acto asistirán los consejeros de Relaciones Institucionales y de Educación y Cultura de la Junta.

Exposición

Pintura

ILUSTRACION

MUESTRA ITINERANTE DE LA ASOCIACION DE ILUSTRADORES

■ PALACIO DEL INFANTADO
Del 11 de Diciembre al 7 de Enero
HORARIO: 10 a 14; 16 a 19 horas. (Martes a Sábado).

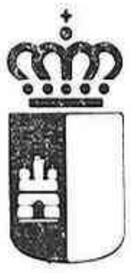

Delegación Provincial de Cultura

Junta de Comunidades de Castilla-La Mancha

(c) Ministerio de Cultura 2006

LA SEMANA

«Opas»

Hace unas semanas, solo algunos introducidos en el laberinto de la bolsa y del mundo de las empresas sabía lo que era una OPA (Oferta Pública de Acciones) y en poco tiempo la sigla se ha puesto tan de moda que más de un despistado creerá que se trata de algún partido político con vocación de alternativa de poder (todos los partidos nacen con vocación de poder, faltaría más) o algún organismo como la OTAN, la CEE o la UEO, donde «es conveniente la participación de España para participar en igualdad de condiciones con nuestros socios europeos», como diría el portavoz del Gobierno.

—Ah, pero, ¿es que va a haber un referendum sobre la entrada en la OPA?

—No, el referendum fue sobre la OTAN, no se me líe.

La OPA es una Oferta Pública de Acciones, que, por lo que se ha podido deducir, es una operación para hacerse con el control de un determinado grupo, banco o empresa comprando una participación significativa de acciones. Los entendidos dicen que las «opas» son un procedimiento normal para la absorción de sociedades en países tan avanzados como Estados Unidos, pero en España las «opas» son más bien un buen recurso para vender periódicos y reajustar consejos de administración de las entidades objetivo de la OPA. Hemos sabido, pues, que existen «opas» llamadas «hostiles», es decir, no deseadas por algunas de las partes, algo así como cuando el Estado se empeña en decir que te compra las acciones de la finca del abuelo para que pase una carretera. La diferencia está en que el Estado lleva siempre una razón social y la bolsa de Madrid no le rechaza la OPA. Al BB, todos los analistas económicos le han dado la razón sobre la necesidad de lograr una mayor dimensión para la banca española, pero no le ha bastado. Le han levantado la «opa» antes de lanzarla.

En cualquier caso, este método «opístico» sería bueno como estrategia de acción ante algunas situaciones que afectan a esta provincia.

A título de ejemplo yo propondría las siguientes «opas».

—OPA «hostil» al Canal de Isabel II por llevarse el agua del alto Henares sin dejarse un duro en compensaciones a la provincia. Mediante la OPA se lograría una participación en su consejo de administración y se desviaría parte del agua que va a Madrid para futuros planes de regadíos en la provincia de Guadalajara. Al tratarse de una «opa» hostil, los negociadores alcarreños irían provistos de garrotas y boina calada a modo de casco tipo OTAN.

—OPA con tirón de orejas «hostilísima» al Presidente de la Confederación Hidrográfica del Tajo que en un informe en el Congreso dijo que el Pozo de los Ramos estaba en estudio, cuando en realidad está terminado y en servicio. La OPA llevaría el objeto de quedarse con el control del Pozo de los Ramos, explotarle y repartir beneficios entre los pueblos allegados a fin de año, una vez que se ha sabido que el embalse se construyó con los fondos de las compensaciones por el Tajo-Segura y que se hizo con el objeto de derivar agua a Madrid.

—OPA del Ayuntamiento de Guadalajara para hacerse con el control de una empresa de paragüas, a fin de poder servir de tales artilugios a los espectadores que se dan cita en el polideportivo cuando llueve.

¡OPA de Filtrona para controlar Tabacalera, en vista de que Tabacalera, con su política expansionista, quiere descontrolar a los fabricantes independientes de cigarrillos y ponerles en la calle. Filtrona se debería cuidar muy mucho de tramitar la OPA en la Consejería de Industria de la Junta, no fuera que doña Esperanza Galiano les volviera a parafrasear a García Márquez con lo de la «Crónica de la muerte anunciada».

—OPA de los automovilistas de Guadalajara en una empresa multinacional del neumático que liquide con sus accionistas en «especies», a fin de paliar el desgaste que supone la conducción por las carreteras locales de la provincia. Si Diputación dice que no tiene dinero para arreglarlas, pues tendrá que traspasarlas, subastarlas en bolsa o cerrarlas.

Santiago BARRA

LUCES DE BOHEMIA

Diciembre el intenso

El calendario de este año ya no da para más. A la acartonada fotografía en color reproduciendo un bucólico paisaje ya no le queda más que una hoja. Diciembre, el de las Nochebuenas, ya se nos ha metido en los corazones. Es tiempo de esperanza, de recuerdos, de ausencias, de nuevas presencias, de ilusiones, de decepciones, de hogar, de calle. Diciembre es tiempo de intensidades, después de un otoño de medias tintas. Diciembre le va al carácter de unas gentes como éstas, rotundas, que ven y sienten lo bueno como óptimo y lo malo como pésimo. Maximalismo le llaman algunos.

A los diciembres de ciudad se les está poniendo cada vez más cara de anuncio: «Oferta de turrón light de hiwys», «Ñoñita, la muñeca que te hará sentir toda una mamá», «Escandell, el cava cava, catalán catalán», «Malvaloca, el perfume para mujeres que saben lo que se huelen», «Langostinos congelados Pescavieja, pescados en Nochebuena, en el plato en Nochevieja». A los diciembres urbanos les han entrado impulsos fenicios: Todo es susceptible de ser comprado o vendido. Todo tiene nombre, todo tiene precio. Las calles son un acoso constante para el bolsillo. El diciembre urbano de sentimientos intensos ya sólo se vive en las casas, con el viejo belén sobre el aparador, el pino en la puerta y el alma en el corazón por el hijo que está en la mili, la abuela que se fué y las otras mil y una ausencias que sólo se ven reconfortadas por la nieta que corre por el pasillo y llama «nene» al Jesús del belén; y el nieto que viene de camino. Habrá una cuna nueva para el próximo diciembre. Que todas las camas sigan ocupadas.

El diciembre rural comienza «oficialmente» con la primera Nochebuena, allá por la Purísima. Es día para subir a la cámara y buscar en el viejo baúl la zombomba, el carrasclás, la pandereta e, incluso, la botella de anís que aguantó el temple las tres últimas navidades. Siempre los mismos villancicos y, al final, con el cuerpo ya metido en calor, el canto que más nos une: la jota. De la taberna del pueblo saldrá un «ron, ron, ron» zambombero todas las tardes/noches de este diciembre que se alarga hasta después de Reyes, pero que aún con esas se hará corto. Turrón de Alicante y Jijona, polvorones, frutas escarchadas, almendras y piñones envueltos en el blanco azúcar duro, bollos de manteca y rosquillas aceitosas. Ya está apartado el cordero. Dos botellas de sidra en la fresquera, que es más importante el continente que el contenido y el caso es descorchar algo. Los chicos vendrán alguna de las Nochebuenas. La de Reyes, seguro.

Diciembre, el intenso, ya está aquí. Abrid nuestros corazones, cerrad nuestros bolsillos.

Jesús OREA

Dra. Margarita Lucini
— MEDICO PEDIATRA — (Niños hasta 10 años)
CONSULTA: C/. Pastrana, 5 - Bajo A
Teléfs. 21 57 06 - 22 82 07. GUADALAJARA
De lunes a viernes: 6 tarde (o previa petición de hora)

LUXONIA
■ GAFAS GRADUADAS ■
por óptico especialista
PRECISION :-: RAPIDEZ
C/. Mayor, 7 - GUADALAJARA

la noria

■ AGRESIONES ■

Vivimos —y acentuamos día a día— en lo que podríamos calificar como espiral de violencia dialéctica o institucional. Se diría que la violencia de la calle —con su inseguridad, sus incomodidades, sus atracos, hasta con la suciedad— se hubiera trasladado al entramado del tejido social, con el aire de la repercusión en los medios de comunicación como viento azuzando la hoguera.

Hubo un tiempo en que, si no la violencia —que afortunadamente nunca la hubo— la «salsa» del comentario estuvo por el peluche de los escaños del Congreso o el Senado. Eran tiempos en que había urgencia por decir, por exponer programas, por ejercitar críticas, por derribar rivales, por asentarse en un proceso democrático que tenía que registrar cambios y alternancias. Lo que las varias Españas que acudían a los foros pensaban y querían, se resolvía más o menos allí. Era como un ejercicio de florete bajo la tutela del presidente de la cámara y la campanilla o el reloj como último argumento. La calle, las estructuras administrativas, los colectivos de opinión, los movimientos asociativos estaban como un poco a la retranca, con misión de apoyo o complemento a lo que defendían sus mentores políticos. Eran, sin duda, otros tiempos. Incluso se producían enfrentamientos, más o menos frecuentes, entre el gobierno y la oposición y quienes asumían las cúspides supremas del gobernar o el oponerse.

Hoy, con la pérdida de pulso en las cámaras; con la imposibilidad de los grandes enfrentamientos; con la atonía del resultado de la votación siempre sabido; con la frecuente y demoledora panorámica de los escaños vacíos, mientras el orador de turno «predica en el desierto», el «calor» del enfrentamiento ideológico y estratégico se ha trasladado a ese entramado social paralelo, desprovisto a veces de carga ideológica, preocupado por el problema doméstico del colectivo o del entorno en que se mueve, pero teñido de la especial virulencia de la defensa ariscada de lo propio.

En aras a esa realidad asistimos a enfrentamientos internos en la Sanidad; y en la Justicia, con jueces contra jueces e instituciones contra instituciones; y en las Finanzas, con bancos contra bancos; y en el Deporte, con incontinencias verbales como las de Jesús Gil, presidente del Atlético de Madrid, arremetiendo contra el Banco de España; y en algunos sectores del Comercio, organizando sus instrumentos de defensa contra el atraco permanente y el pillaje; .... Se ha instalado, en una palabra, lo que podríamos llamar la «grillera» nacional, con capacidad de levantar todos los días una «liebre» rellena de dinamita o de producir un escándalo de alto impacto popular, mientras los grandes temas como el desempleo, el atasco en la Justicia o las listas de espera en los establecimientos sanitarios reciben, cuando más, una política coyuntural de parches.

¿Es bueno que el que debía ser enfrentamiento político ante los grandes temas, se haya trasladado de los Parlamentos a la Calle?; ¿es bueno que se diriman los diferentes puntos de vista ante el tribunal de las emisoras de radio o los periódicos?; ¿es el palenque adecuado el de las declaraciones tempestuosas o el de los protagonismos personales?

En un sistema democrático y en un estado de derecho es bueno y deseable ese complemento participativo ciudadano. Lo que no es bueno es la sustitución de los cauces legítimamente establecidos y, mucho menos, la complacencia o la conformidad con que se ven, desde esos cauces, esta deriva de las cosas.

A lo peor, lo que sucede, es que en los parlamentos no hay nada que decir porque, de antemano, está dicho todo, y porque la Sociedad no ve allí caminos para la solución de sus problemas.

■ EL REGIONALISMO EN AUGE ■

Los partidos regionalistas se han reunido por primera vez. Son minorías —cada vez más representativas— que van a hablar de lo suyo, pero dispuestas a entenderse en el respeto de sus respectivas parcelas. La potenciación de lo regional y lo provincial, como las apariciones de candidaturas independientes en el panorama electoral, a cualquier nivel, es un fenómeno en alza, con la correspondiente minoración, por vía de la competencia, de las hegemonías que han venido detentando las opciones con implantación nacional.

¿Está en esta defensa de lo íntimo y lo peculiar la gran playa de arribada de la que empieza a ser gran frustración nacional?; ¿pueden recoger estas opciones la desilusión ciudadana ante los grandes programas que luego no se cumplen?;

El tiempo, a corto plazo, será juez inapelable.

Salvador TOQUERO

(c) Ministerio de Cultura 2006

FLORES Y ABEJAS

Semanario independiente de la provincia de Guadalajara
Decano de la Prensa Provincial
Fundado en 1894
II Epoca — Año LXXII
Se publica los miércoles
Depósito Legal: GU-21-1958
Propietario: Salvador Toquero Cortés
Editor: Fernando Toquero del Vado

Redacción y Administración:
Francisco Cuesta, 3 - 2.º
Teléfono 21 15 67
GUADALAJARA

Talleres:
Imprenta DE MINGO
Carretera de Fontanar, km. 1
Teléfono 21 24 81

Agenda Local

FARMACIAS DE GUARDIA

Hoy, miércoles: doña Pilar Aldeanueva y Cepero, Constitución, 31; jueves, 10: don Ildefonso Rodrigo Arribas, Plaza Virgen de la Antigua. 7; viernes, 11: doña Carmen García Alejandre, General Medrano de Miguel, 2; sábado, 12: don Luis Navarro González, Virgen de la Soledad, 9; domingo, 13: don Arsenio García Pizarro, calle Mayor, 47; lunes, 14: don Antonio Vicenti Aguado, calle Mayor, 19; martes, 15: doña Esperanza Mayor Gil, calle Mayor, 13; miércoles, 16: doña Magdalena Alba Jiménez, Miguel Fluiters, núm. 11.

CUPON PRO-CIEGOS

Día 30 (lunes), 43.084
Día 1 (martes), 72.802
Día 2 (miércoles), 90.789
Día 3 (jueves), 72.970
Día 4 (viernes), 18.607

DESPACHOS DE VENTA DE PAN

El próximo domingo, día 13, de noviembre, corresponde abrir a los siguientes despachos:

Gral. Vives Camino, s/n.; Constitución, 27; Constitución 6; Alcalá de Henares, s/n.; Gral. Moscardó Guzmán, 18; Felipe Solano, 19; Avda. de Castilla, s/n.; Virgen de la Esperanza, bl. 2; Adoratrices, 1; Parque Sandra; La Gavina; Virgen de la Soledad, 21; Plaza de Prim, 1; Román Atienza, 3; Francisco Aritio, 85; Los Manantiales; Alamín, 4; Reinoso (Galería Comercial); Arcipreste de Hita, 6; Plaza Bolivia, s/n.; General Medrano de Miguel, 4; Cuesta de Hita (Centro comercial).

HORARIO DE TRANVIAS

GUADALAJARA - SIGUENZA

9,52 — 21,17.

SIGUENZA - GUADALAJARA

6,33 — 13,29.

GUADALAJARA - MADRID

5,36 (1) — 6,06 (1) (2) — 6,21 (1) — 6,36 — 7,06 (1) — 7,36 — 7,51 (3) — 8,06 — 8,21 — 8,36 9,06 — 9,21 (3) — 9,32 (4) — 9,36 — 10,06 — 10,36 — 11,06 — 11,36 — 12,06 — 12,36 — 13,06 13,36 — 13,51 (3) — 14,06 — 14,21 (2) (3) — 14,36 — 14,51 — 15,06 — 15,21 (1) — 15,36 — 16,02 (4) — 16,06 — 16,36 — 17,06 — 17,36 — 18,06 — 18,36 19,03 (4) — 19,06 — 19,21 (1) — 1936 — 20,06 — 20,36 — 21,06 (2) (3) — 21,21 — 21,36 — 22,06 (1) — 23,10 (5).

MADRID (Chamartín) - GUADALAJARA

5,07 (3) — 5,22 (3) — 5,52 (3) 6,07 (1) — 6,37 — 6,52 — 7,07 (3) — 7,22 — 7,37 — 8,07 — 8,23 (3) — 8,37 — 9,07 — 9,37 10,07 — 10,37 — 11,07 — 11,37 12,07 — 12,27 (4) — 12,37 — 12,52 (2) (3) — 13,07 — 13,22 (1) — 13,37 — 13,52 (2) (3) — 14,07 — 14,37 — 15,07 — 15,37 16,07 — 16,37 — 17,07 — 17,22 17,52 (1) — 18,07 — 18,37 — 19,07 — 19,22 (2) (3) — 19,30 (4) — 19,37 — 19,52 — 20,22 — 20,37 — 21,07 (2) (3) — 21,37 (6) — 21,52 — 22,22 (6) — 22,52.

(1) Circula los días laborables (lunes a sábados).
(2) No circula del 3 al 30 de agosto.
(3) Circula de lunes a viernes, excepto festivos.
(4) Semidirecto. Sólo con parada en Alcalá de Henares.
(5) Circula domingos y festivos.
(6) Circula todos los días, excepto sábados.

RADIOS

RNE CUENCA (OM). 729 kcs. Programa regional diario, de 13,10 a 13,30, con noticias de Guadalajara, a través de Radio 1.

SER - GUADALAJARA (FM) 88.6 megaciclos. Informativos: a las 8,30 h.; 14 h. (después del boletín nacional) y 21 h.

RADIO GUADALAJARA (RATO). FM. 94.7 megaciclos. Informativo regional a la 1,30 h. y local a las 19,30 h.

ANTENA 3 DE ALCALA (103.1 Mhz). Informativo de Guadalajara, a las 20,00 horas.

A nuestros suscriptores

Rogamos a todos los de fuera de la Capital, cuya suscripción terminó en fin de diciembre de 1986, nos remitan por Giro Postal o Talón, la cantidad de 1.700 Ptas., importe de la misma para 1987, en evitación de otros gastos.

Caso de no interesarles, rogamos nos comuniquen urgente su baja.

Impulsada por el Ayuntamiento

Se pretende crear una Escuela de Tauromaquia

En la tarde del pasado jueves tenía lugar, en la sede del Patronato Municipal de Cultura, convocada por su presidente, Fernando Planelles, una reunión de miembros de dicho Patronato, personal técnico del mismo y encargados de las secciones taurinas de los distintos medios de comunicación y otras personas relacionadas con el desarrollo de la Fiesta Nacional en nuestra provincia.

El motivo de la misma no era otro que dar a conocer el propósito de dicho Patronato de impulsar la creación de una Escuela Municipal de Tauromaquia, que dirigiría el torero José Luis Sedano y contaría con ayuda económica inicial y estímulo del Ayuntamiento de la capital.

Todos los reunidos se mostraron coincidentes en la oportunidad del proyecto, aunque deberá ser objeto de maduración posterior. Recibieron un proyecto de Estatutos y de Reglamento sobre constitución y funcionamiento de la citada Escuela, y quedaron emplazados, para mañana jueves, a una nueva reunión, de la que podría salir la redacción definitiva de aquellos proyectos y hasta la composición de la Comisión que debe impulsar la creación de aquélla.

lotería

SORTEO DIA 5 DE DICIEMBRE DE 1987

Primer premio núm. 7.798

En el sorteo de la Lotería Nacional celebrado el pasado sábado, día 5 de diciembre, han resultado premiados los siguientes números:

—07.798 premiado con 40 millones de pesetas.

—75.351 premiado con 20 millones de pesetas.

—Premios de 3.000.000 de pesetas a los números 7.797 y 7.799.

—Premios de 1.590.000 pesetas a los números 75.350 y 75.352.

—Premios de 50.000 pesetas a los números comprendidos entre el 7.700 al 7.799, excepto el 7.798 (primer premio).

—Premios de 50.000 pesetas a los números comprendidos entre el 75.300 al 75.399, excepto e 75.351 (segundo premio).

—Premios de 50.000 pesetas a los números terminados en 546, 499, 929, 503, 073, 626, 645, 432, 952, 549, 523, 819, 844, 809, 206.

—Premios de 50.000 pesetas a los números terminados en 798.

—Premios de 25.000 pesetas a los números terminados en 98.

—Reintegros de 5.000 pesetas a los números terminados en 8, 7 y 4.

Premio especial al décimo de 46.000.000 de pesetas a las fracciones y series siguientes:

Fracción 6 - Serie 11
Fracción 8 - Serie 3
Fracción 2 - Serie 8
Fracción 10 - Serie 2

del número 7.798 (primer premio).

Premio especial al décimo de 2.000.000 de pesetas a las fracciones y series siguientes:

Fracción 3 - Serie 11
Fracción 4 - Serie 2
Fracción 2 - Serie 8
Fracción 10 - Serie 5

del número 75.351 (segundo premio).

lotería primitiva

SORTEO NUMERO 49

Día 3 de diciembre de 1987

Combinación premiada, números: 5, 7, 8, 12, 21 y 27. Complementario: 48.

¿Conoce Fuentes de la Alcarria?

¡VAYA A VERLO! ES MUY BONITO

Detenidas 20 personas en una redada anti-robo

Como continuación de las investigaciones llevadas a cabo por la Comisaría de Policía, en torno a compradores de objetos procedentes de robo, han sido detenidas un total de 16 personas como presuntos autores de delitos de robo.

Por compra de objetos procedentes de robos, fueron detenidas otras cuatros personas más.

Los efectos recuperados, de los que se conocía su procedencia, han sido entregados a sus propietarios, pero en las dependencias de la Comisaría, por no conocer los propietarios de los mismos, se encuentran depositados los siguientes radio-cassettes, a disposición del público por si pudieran ser reconocidos por sus dueños:

Un radio-cassette marca «Blakpunt», modelo Toronto SQR-46; un radio-cassette marca «Starvox»; un radio-cassette sin marca; un radio-cassette marca «Maxtek», modelo K-40; un radio-cassette marca «Asaki», modelo NOC-704; un radio-cassette marca «Punto Azul» modelo PA/090; un radio-cassette marca «Yyoner» modelo ARC; un radio-cassette marca «Pyoner» modelo KE-4900; una radio marca «Philips», modelo 30-RN-564; un radio-cassette marca «A.R. Systems», modelo Andalucía; un radio-cassette marca «Mars»; un radio-cassette marca «Guru» modelo NS 201; un radio-cassette marca «Punto Azul».

Cambio de titularidad

De la Cafetería Restaurante «BRUSELAS», sita en Cuesta San Miguel, 5, de GUADALAJARA.

Transmitente: C. de B «CACECA».

Adquirente: Miguel Angel Hermosilla Calvo y León-Faustino Barahona Sacristán.

Cualquier persona que se considere afectada por esta transmisión podrá alegar en el término de 15 días, a partir de esta fecha en la Delegación de Turismo (Travesía de Beladiez, núm. 2), cuanto a su derecho le convenga.

Guadalajara, 1 de diciembre de 1987.

IMPRENTA DE MINGO
— TELEFONO 21 16 41 —

■ DR. PABLO BORJABAD GAÑAN ■
Medicina general-Acupuntura-Mesoterapia-Laserterapia
(Obesidad, celulitis, reumatismos, cefaleas, dolor en general, etcétera) — Consulta previa petición de hora.
Teléf. 21 65 44 - Doctor Fleming, 5-4.º A - GUADALAJARA

RUEDA RATO
Radio Guadalajara
F.M. 94.7 Mhz STEREO
En Radio Guadalajara ya ha llegado la Navidad
***

BIBLIOTECA PUBLICA PROVINCIAL GUADALAJARA

CARTAS

Incidente en Humanes

El pasado sábado día 28 de noviembre, a las siete de la tarde, en el salón de Plenos del Ayuntamiento de Humanes, tuvo lugar una reunión solicitada por la Asociación Cultural PENNAFORA. A dicha reunión asistía la Corporación Municipal de Humanes, a excepción de los concejales Fernando Simón (AP) y Juan Lozano (CDS), además de la junta directiva de la Asociación Pennafora.

Terminados los temas para los cuales se había convocado la reunión se produjo un debate entre los asistentes en relación con unas entrevistas publicadas en FLORES Y ABEJAS y GUADALAJARA 2000, referidas al alcalde de Humanes, Sr. Castellot y al concejal de Izquierda Unida, Juan Carlos Morales. Con la polémica se «exaltaron los ánimos» y por parte del segundo teniente de alcalde, José Luis Castillo Iruela (AP), hubo un intento de agresión hacia el concejal de Izquierda Unida, Juan Carlos Morales, que sólo se libró de un «cenicerazo» por la intervención de los asistentes.

Por si fuera poco, José Manuel Atance (AP), concejal de Cultura y Deportes, profirió palabras ofensivas para el concejal Juan Carlos Morales (IU), mientras éste tenía la palabra.

El Sr. Atance se expresó en estos términos: —«Tienes una boca que parece un culo». Reproducimos sus palabras a pesar de su crudeza y sin pretender herir a nadie, tal como fueron pronunciadas en el Salón de Plenos de la Casa Consistorial de Humanes.

Izquierda Unida quiere mostrar su asombro y repulsa ante hechos de esta índole, que afortunadamente no se producen habitualmente, y quiere pensar que son reliquias del pasado.

Nos viene a la cabeza aquellos versos de Miguel Hernández:

«Tristes armas
si no son las palabras
Tristes, tristes. »

Comité Político Izquierda Unida.—Guadalajara.

— — —

Solidaridad con Levante

Cáritas desea expresar su satisfacción por la respuesta ágil y pronta de los organismos oficiales y concretamente la Generalitat en favor de los damnificados por las inundaciones en las provincias de Valencia, Alicante y Murcia, pero no puede ocultar su inquietud ante la muy difícil situación de centenares de familias que no han recibido ayudas oficiales, ni tal vez otros socorros que los provenientes de Cáritas.

Tras las ayudas urgentes se observa que unas 1.200 familias, según estimaciones de Cáritas, no han recibido ningún tipo de ayuda.

Aún siendo muy importante la respuesta de la Administración hacia los afectados (oficialmente 12.000 familas), estimamos que las ayudas de Cáritas deben hacer frente a los inaplazables capítulos de: equipamiento, 48 millones; arreglo de viviendas, 36 millones; mantenimiento de empleo, 36 millones.

De común acuerdo y con verdadero deseo de solidaridad entre las Cáritas que integran la regional, a la vista de la cantidad recibida se efectuará la distribución imperando la más estricta equidad entre los afectados.

No podemos ser indiferentes ante la demanda de ayuda de los que nada recibieron, ni creer que la Administración ya solucionó, total o parcialmente, los problemas de los damnificados. Cáritas invita a ser solidarios y generosos, más receptores y comprensivos ante la angustiosa llamada de esas familias que están sumidas en la más precaria situación, con la sola esperanza de una respuesta de Cáritas.

Puedes depositar tu donativo en cualquier Entidad Bancaria.

CARITAS.—Guadalajara

— — —

Un penoso Trasvase

Espero que algún día, a fuerza de insistir, nos hagan caso y la ley se cumpla con la misma puntualidad para todos. Me estoy refiriendo al inevitable tema de las compensaciones por el Trasvase Tajo-Segura, y más dolorosamente a sus repercusiones que tiene sobre mi pueblo y los ribereños de Entrepeñas, y en general de esta zona, sobre la que tengo responsabilidades por delegación del presidente de la Diputación en mi calidad de diputado provincial.

Nuestras tierras se vieron inundadas, hace ya muchos años, en un sacrificio que no se paga con todo el oro del mundo pero que nosotros, o mejor dicho nuestros antecesores, aceptaron con resignación y pensando siempre en el progreso de la nación. A algunos les tocaba sacrificarse y ellos se resignaron, pero siempre con unas compensaciones. Si el agua sirve para producir energía y una gota de agua tiene mayor utilidad en la huerta murciana que en nuestras duras tierras, pues podemos estar de acuerdo pero en este reparto es lógico recibir algo. Así se produjo una ley que data de 1971 y que ha sido sistemáticamente incumplida precisamente en la parte que afecta a Guadalajara, la provincia peor tratada y más negativamente afectada en este enojoso asunto.

Es lamentable pensar que como Guadalajara no se ha producido nunca en forma violenta ni lo va a hacer, en los últimos presupuestos regionales, el Ejecutivo de Castilla-La Mancha, con todo el descaro, como si todavía siguiésemos en tiempos de ordeno y mando (que es lo que finalmente hacen mientras invocan la palabra libertad y democracia), de los miles de millones que les va a llegar por este trasvase, destinan algo así como unos ridículos 255 a nuestra provincia. Y ya está bien. Ya está bien de que se atropelle constantemente los intereses de Guadalajara y de paso los de una zona tan deprimida como ésta de Cifuentes y Sacedón, ya hemos pagado nuestra cuota de solidaridad con el progreso nacional como para seguir siendo los «paganos». Nuestros pueblos se han quedado sin agricultura y sin gente, y ahora el turismo, nuestra última esperanza, se nos viene abajo porque el nivel de Entrepeñas es escandalosamente bajo y nadie se preocupa de frenar por una vez esa sangría de agua para reestablecerlo a unos niveles racionales, ni se preocupa nadie de su creciente erosión ni de repoblar adecuadamente sus márgenes, ni de intentas soluciones alternativas como construir diques laterales que mantengan agua cuando descienda el embalse a los penosos niveles de ahora.

Desgraciadamente estoy diciendo pocas cosas nuevas. Estamos tan abandonados que ya sólo nos queda aspirar a que cumplan lo que nos deben, a que paguen lo que por ley nos ha correspondido siempre. No quiero caer en la tentación de pensar que la violencia contra la nuclear de Lemoniz o el embalse de Riaño produce mayores beneficios que nuestra actitud dialogante porque espero sinceramente que las Administraciones Públicas hagan justicia con la única arma del diálogo y la reivindicación pacífica. Lo demás me parece una peligrosa cuesta abajo en la que Guadalajara nunca ha entrado. Pero que no provoquen más, por favor.

Jesús ORTEGA MOLINA
Alcalde de Alocén
Diputado Provincial

— — —

Réplica al Delegado de la P. M.

Aparece en el periódico de su dirección de fecha 25 de noviembre del presente año, un artículo firmado por el concejal-delegado de P.M., señor Trillo Hernando, en el cual y, centrándose exclusivamente en el tema de la obligatoriedad de prestar servicio en turno de noche para todos los Policías, niega la existencia de malestar por este motivo, al mismo tiempo que rechaza el calificativo de intransigente por adoptar tal medida, terminando con la acusación de que la Sección Sindical de CC.OO., «manipula al personal», y que esto, a la larga, se paga.

Amparándonos en el derecho de réplica legalmente reconocido, la Sección Sindical de CC.OO. del Ayuntamiento de Guadalajara muestra su absoluto desacuerdo y rechazo al contenido del mismo, por las siguientes razones:

El descontento en la P.M. no se debe, únicamente, al asunto de los turnos de noche (aunque él mismo haya sido el detonante final de una situación que se remontaba desde hace tiempo), sino que tiene su origen en causas muy diversas y concretas, que más adelante señalaremos.

Insistimos en que no existen razones profesionales objetivas que justifiquen esta medida, por lo cual el Sr. Trillo recurre en su artículo a señalar que la mayoría de los Policías que prestaban servicio de noche, son afiliados a CC.OO., lo que además de no ser exacto, es cuando menos un hecho muy grave, ya que con tal afirmación se está dando a entender o, al menos, se deja traslucir que dicha medida se ha producido en razón de la inclinación sindical de los Policías, sin valorar otras consideraciones de tipo profesional. ¿Significa esto, que si estos Policías fueran afiliados de «su sindicato» (léase UGT) no habría tomado esa medida?

Decimos que su actitud es intransigente, no porque no niegue a realizar lo que dice Comisiones (como afirma en su escrito, sino porque no atiende la demanda de 48 Policías de los 54 que se verían afectados por esa medida) mediante el escrito, con nombres y firmas, que tiene encima de la mesa de su despacho, por lo cual, creemos que este calificativo está más que justificado.

Y en cuanto a los otros motivos que, también son causa de insatisfacción, y de los que nada se dice en su escrito, son los siguientes:

1. Adscripción de los Policías a los distintos puestos de servicio de forma irracional, arbitraria, injusta, discriminatoria y sin ningún tipo de planificación y, ni mucho menos con el carácter rotativo que pretendía el Sr. Trillo. Ej.: Protección Civil, Oficinas, etc.

2. Se han realizado convocatorias de promoción interna manipuladas e ilegales, las cuales han tenido que ser recurridas estando pendientes de resolución en el Tribunal Contencioso-Administrativo.

3. Se imponen sanciones a Policías por negarse a conducir coches-patrulla que no tienen seguro obligatorio.

4. Falta de medios materiales. Ejemplo: No hay emisora-base, alcohólimetros, portátiles suficientes, etc.

5. No se aplican algunos artículos de la Ley Orgánica de Fuerzas y Cuerpos de Seguridad de 13 de marzo de 1985. Ejemplo: Art. 53-c.

6. Por último, decir también que ese malestar se debe al contínuo manejo e instrumentalización de carácter marcadamente electoralista a que se ve sometida la P.M., presentando en los medios de comunicación una imagen idealista, manipulada y tergiversada de la misma que, en absoluto se corresponde con la realidad. Como ejemplo, podemos citar los de la Policías de Barrio y el 092 (sin emisora).

Sólo coincidimos en que debemos esforzarnos para servir mejor a los ciudadanos.

Sección Sindical de
Policía Local de CC.OO.
Guadalajara

Vendo chalet
EN HUMANES
Teléfono 22 08 76

Música

Orquesta de Cámara Española

La Orquesta de Cámara Española, fue la pionera de los tres conciertos que en el presente mes de diciembre, tiene programado la Consejería de Educación y Cultura, de la Junta de Comunidades de Castilla-La Mancha, en el salón de actos de la Caja Provincial de Guadalajara, a las ocho de la tarde.

Esta Orquesta formada por 13 varones y una mujer, a la que ya habíamos oído hace tiempo, dirigida por su concertino Víctor Martín, verdadero virtuoso del violín, de cuyo instrumento es catedrático del Real Conservatorio Superior de Música de Madrid, nos ofrecieron un ameno e interesante concierto, con una primera parte a base de partituras de Vivaldi —«Concierto en La Mayor»— y Bach —«Concierto para dos violines en Re menor»—.

Más alegre y vibrante fue esta segunda parte con la «Canzoneta» de Rodrigo; «Minueto» de Boquerini, aunque en el programa lo anunciaba como de Bach; de Haydn, una muy bonieta «Serenata», para finalizar con «Divertimento en Re mayor» de Mozart.

Resumiendo podemos decir que el concierto fue interpretado con mucho gusto e interés y que los intérpretes, recibieron del público que llanaba la sala, muchos y merecidos aplausos por lo que tuvieron que tocar otra nueva partitura.

El resto de los conciertos, tendrán lugar los días: 10, jueves, con la actuación de un Duo de violín y piano y el sábado, 19, con el grupo español de Metales, que esperamos merezcan la atención del público.

F. RIAZA

De frente y de perfil

Al viejo (buen) estilo

De un tiempo a esta parte el cuerpo de Correos viene aguantando la vela de los malos vientos. Las críticas se le amontonan y no cesan. Se vuelve la mirada atrás y dejan a Jorge Manrique pequeño. Se hace el elogio de lo que no es.

Pero si miramos en nuestro derredor vemos cómo la vida de comunicación se ha incrementado grandemente, la deshumanización en las relaciones se multiplica y la desinformación camina a pasos agigantados. No será extraño, pues, que el cartero tenga mayores complicaciones a la hora de localizar al destinatario, entregar el objeto. Las viviendas están en comunidad, los pisos incomunicados, los buzones todos en junto, el cartero se enfrenta al comunicador del portal, a toda una selva de cajetines en los buzones, sin nadie a quien preguntar, a quien conocer.

En medio de toda esta turba de dificultades que los tiempos y la política vivencial imponen al cartero, he recibido una carta sin señas. Mi nombre y la ciudad. Un antiguo conocido, con quien tuve contacto casi ocasional en 1962, me ha localizado por medio de la televisión, en la que me vió con motivo de la entrega o comentario de un libro o acto cultural protagonizado por mí. Al recoger el buzón y encontrarme con una carta sin señas, sentí una íntima emoción, no de ser conocido por el nombre, sino por encontrarme con el viejo estilo y el buen hacer: el cartero que conoce a su clientela como todo buen profesional: el médico, el maestro, el párroco, el barbero o el guardia. Y esto no es un pueblo. Esto pasa también en Madrid.

Hay que distinguir entre el profesional y el contratado ocasional, el «trimestrero», quien no puede ponerse al día en el cometido que se le asigna. Hay que pedir al Gobierno dotación bastante para que Correos mantenga una plantilla profesional suficiente, que, dentro de la modernización del servicio, no pierda el viejo (buen) estilo, el auténtico, el de la comunicación y el conocimiento. Menos palos y más presupuesto.

Pedro LAHORASCALA

(c) Ministerio de Cultura 2006

¿Nos han colado un gol?

(Viene de la pág. primera)

en las leyes que regulan la construcción y el aprovechamiento del Trasvase, de un total de 52, hay terminadas 20; 5 están en fase de ejecución y 12 en estudio.

De estas obras, había unas de obligada programación y ejecución; otras estaban condicionadas a estudios de viabilidad, y otras se realizarían a propuesta del Ministerio de Obras Públicas.

Por lo que respecta a Guadalajara, la situación de las obras incluídas en la compensación es la siguiente:

Regadío de Sacedón. Fue sustituída.

Embalses de la cabecera del Tajo. Desestimada.

Nuevos regadíos del Tajuña. En estudio de viabilidad.

Nuevos regadíos del Henares. Se descomponen en dos: riegos del Bornova. En ejecución. Comenzó la obra el 8 de enero de 1987 y acabará en 1990. Regará una superficie de 2.111 Has. La inversión es de 1.147 millones, de los que 594 serán aportados por el Ministerio de Obras Públicas y 555 por el de Agricultura.

El resto de los regadíos del Henares está en estudio.

Embalse de La Tajera. Está en ejecución. Se inició en mayo de 1987 y se terminará en 1990. Se ha previsto un presupuesto de 645 millones, de los que 265 ya han sido invertidos.

Alcorlo. Está terminado. Se han invertido 1.068 millones.

Beleña. Terminado. Inversión, 1.545 millones.

El Atance. Pendiente de aprobación técnica. Tendrá una capacidad de 38 Hms. cúbicos e inversión de 1.042 millones.

Embalses de La Cabrera y La Bodera. Sustituídos.

Embalses de Cantalojas, Matallana y Bonaval, desestimados.

EL POZO DE LOS RAMOS

En el informe del presidente de la Confederación, el embalse de El Pozo de los Ramos estaba en estudio. José Ruiz, en la contestación, le advirtió que estaba terminado y en servicio, cosa que tuvo que reconocer más tarde el presidente de la Confederación.

Quiere ello decir que este embalse se ha hecho con fondos procedentes del capítulo de compensaciones por el Trasvase Tajo-Segura, aunque su construcción tiene como beneficiaria directa a la comunidad de Madrid, ya que, mediante su existencia y funcionamiento, se derivan hacia el Jarama, del caudal del Sorbe, 100 millones de metros cúbicos.

José Ruiz, en su alegato demostrativo, leyó una parte de la contestación que el Gobierno había dado a una pregunta formulada anteriormente. «De la cuenca del Sorbe —leyó— se aprovecharon las aportaciones que, del origen del río, pueden ser reguladas por un pantano, cuya presa, construida en el denomi-Ramos, tendrá una altura necesaria para la capacidad del embalse de utilización efectiva y permita derivar, para el abastecimiento de Madrid, sin necesidad de elevar las aguas, hasta un volumen de 100 millones de metros cúbicos».

En su turno de réplica, el presidente de la Confederación afirmó que «la presa del Pozo de los Ramos está ejecutada, pero hay un azud de derivación, que permite, lógicamente, el trasvase sobre el Jarama y, adicionalmente, del Jarama-Sorbe, porque, como bien sabe S.S., ese trasvase es reversible».

A lo que José Ruiz, en un turno de puntualizaciones, le replicó en sentido negativo. «Se puede trasvasar —dijo— agua de Beleña, del Sorbe. Es el mismo río, pero no al revés, como tuvo que reconocer en rueda de prensa, celebrada en Guadalajara, D. Gabriel Ramos Herrero, a preguntas de un periodista que, precisamente, daba como solución este discurrir de las aguas desde el Jarama al Sorbe. El Sr. Ramos reconoció que era imposible hacerlo».

De aquí, mientras alguien no demuestre lo contrario, hay que extraer una consecuencia: que el embalse de El Pozo de los Ramos, construido con dinero de Guadalajara —incluído en el capítulo de compensaciones por el Trasvase Tajo-Segura— se destina, en buena parte, a derivar 100 millones de metros cúbicos del caudal del Sorbe hacia el Jarama (destino Madrid), y sin pagar por ellos ni una sola peseta. El gol que le han metido a Guadalajara es de los que entran por la misma escuadra, a no ser que el «portero» —la parte de la Administración o la Política competentes en el asunto— estuvieran de campo.

LO QUE SE PAGA POR EL AGUA

Emilio Pérez Pérez, presidente de la Confederación Hidrográfica del Segura, informó sobre los precios que, por cada metro cúbico de agua, se vienen cobrando a los usuarios de Levante.

Se empezó a pagar en 1979, abonando 4 pesetas por metro cúbico para regadío, y 8 para abastecimiento público. En 1981 se subieron los precios a 6,54 y 9,83, respectivamente. En 1985, a 9,55 y 12,99, y en el 1986, a 11,70 y 16,73.

Se han recaudado, hasta ahora, 2.985 millones de pesetas, de los que Castilla-La Mancha se llevó 1.326; Madrid, 995 y Extremadura, 663.

Cabría preguntar a la Junta de Comunidades, que es la que lo ha recibido, qué es lo que ha venidoa Guadalajara, y si provincias como Albacete y Ciudad Real, que no tienen nada que ver con el Tajo ni con el Trasvase, también han recibido algo. Y que o se mezclen percepciones por cánon y compensaciones por Trasvase. Hay provincias, como Guadalajara, que han dado el agua y el sitio para construir los embalses, con el sacrificio de muchas hectáreas de tierras de vega. El resto de las ribereñas del Tajo, lo más que han dado, es la minoración de su caudal, precisamente en la parte que se va a Levante.

Bien está la Solidaridad. Pero antes está la Justicia.

S. T.

Opinión

Sobre el cánon de energía eléctrica

Estamos, de nuevo, en la discusión de los Presupuestos Generales del Estado y seguimos sin saber, a ciencia cierta, la cantidad que van a recibir las Diputaciones Provinciales en virtud de la compensación por la pérdida de ingresos que experimentan por la supresión del cánon sobre la producción de energía eléctrica, como consecuencia de la entrada en vigor del IVA.

Sin embargo, todo hay que decirlo, algo hemos avanzado en este sentido y parece que, por fin, el PSOE se ha comprometido a que, a primeros de año, llevará al Congreso la Ley de Financiación de las Administraciones Locales. Algo es algo.

Mientras eso sucede, uno solamente puede guiarse por respuestas que el Gobierno me dió, a preguntas realizadas en marzo del 86 y marzo del 87.

En la primera pregunta me refería a la aplicación del IVA en el «recibo de la luz». El gobierno, en una farragosa respuesta, venía a decir que había que esperar a la Ley de Financiación, pero que, mientras las Diputaciones cobrarían una cantidad igual a las tres cuartas partes de lo que recibían por cánon en el año anterior, en 1985.

En la segunda de las preguntas, quería saber la cantidad que van a recibir las Diputaciones en 1986 por la pérdida de ingresos experimentada en 1986 por la supresión del cánon. Era el pasado mes de marzo y el Gobierno volvía a contestar lo mismo, es decir: «La cuantía de la compensación, para cada Diputación Provincial, será igual a las tres cuartas partes de la cantidad total que hubiera percibido por los citados conceptos en 1985». Concretando aún más, que la compensación, a la Diputación Provincial de Guadalajara, en 1986, por la supresión del cánon, es de 556.082.815 pesetas. Otra cosa es que se hayan pagado o no.

Por lo tanto, es tiempo perdido seguir preguntando al Gobierno por el tema, ya que está claro que la respuesta es siempre la misma. Habrá que esperar al debate de esa Ley de Financiación de Administraciones Locales.

A la vista de esos datos y de esa «tacañería» del Gobierno en pagar a las Diputaciones algo que, sin duda, les corresponde, ya que de sus tierras sale la energía; no tengo más remedio que referirme a la partida presupuestaria que el Gobierno va a dedicar a Presidencia y Vicepresidencia del Gobierno, y que se eleva a 3.015 millones de pesetas.

Uno piensa que si el país no nada en la abundancia y sí se intenta recortar dinero por todos los lados, como he explicado en el tema del cánon, el presidente del gobierno no puede hacer alardes de gastos.

Por ejemplo, teniendo en cuenta lo gastado en el Palacio de la Moncloa desde 1982 (este año otros 17 millones) sólo hay una explicación posible; que el anterior inquilino viviera en una tienda de campaña en el jardín, ya que con lo invertido casi se podía haber hecho nuevo.

Para terminar, y por poner solamente unos ejemplos, tan sólo resaltar que el presupuesto del presidente y el vicepresidente del Gobierno superan bastante a los seiscientos millones de la Casa Real, a los ochocientos noventa y uno del Consejo General del Poder Judicial.

¡Claro, así se explica que no haya dinero para las Diputaciones!

José-Isidoro RUIZ RUIZ
Diputado en el Congreso por
Coalición Popular

Casi ocho mil parados "oficiales", están registrados en Guadalajara

Al finalizar el pasado mes de octubre, el número de parados registrados inscritos como tales en las Oficinas de Empleo ascendía a 7.927, cifra que representa sobre los datos de septiembre un descenso absoluto de 156 y, relativo, del 1,93 por 100.

Esta evolución es debida a incremento de contrataciones al amparo del Convenio INEM-Corporaciones Locales, contrataciones en sectores específicos como limpieza de montes..., y, actualización de ficheros en la Oficina de Empleo de Pastrana, que incide fundamentalmente en el colectivo de «sin empleo anterior».

La tasa de paro sobre población activa se ha situado en el 17,08 por 100, por lo que baja 0,34 puntos sobre la habida en septiembre.

Por Oficinas de Empleo, el paro registrado, respecto a los datos del pasado mes de septiembre, ha aumentado en Cifuentes (5,4 por 100), Molina de Aragón (2,0 por 100) y Guadalajara (0,25 por 100), y ha descendido en Pastrana (31,1 por 100) y Sigüenza (3,7 por 100).

EL PARO, POR SECTORES

Por sectores, las variaciones intermensuales octubre-septiembre tienen la siguiente distribución:

En AGRICULTURA el paro ha descendido en 16 personas, equivalente al —4,50 por 100. Sube en Molina y Guadalajara y baja en Cifuentes, Pastrana y Sigüenza, destacando entre las segundas Sigüenza, debido a las contrataciones del Servicio Forestal para la Conservación de la Naturaleza.

En el sector INDUSTRIAL, el paro registrado baja 28 en cifras absolutas y el —1,47 por 100 en relativas. Aumenta en Sigüenza (4,90 por 100), Cifuentes (19,04 por 100) y desciende en Molina (4,71 por 100), Pastrana (4,58 por 100) y Guadalajara (2,75 por 100).

CONSTRUCCION, en este sector también baja el paro registrado, afectando el descenso a 49 personas, lo que significa el —4,13 por 100 en términos relativos. Baja en todas las Oficinas de Empleo, destacando Pastrana (9,97), excepto en Cifuentes que experimenta un aumento de 10 en cifras absolutas (7,87 por 100).

El SECTOR SERVICIOS es el único que experimenta una subida del paro, con 57 en cifras absolutas y en 2,38 por 100 relativas. Aumenta en Guadalajara (3,06), Sigüenza (6,02) y Molina (2,02) y baja en Cifuentes (5,20) y Pastrana (8,33 por 100).

El colectivo donde se origina un mayor descenso del paro es el de «Sin Empleo Anterior», que baja en 120 en cifras absolutas y 5,33 por 100 relativas, destacando la variación de Pastrana por las causas ya reseñadas anteriormente.

MAS DE ONCE MIL COLOCACIONES

El número de colocaciones gestionadas y tramitadas por las Oficinas de Empleo durante el mes de octubre ha sido de 1.680, lo que supone un aumento sobre el mismo mes del año anterior de 444 equivalente al 35,92 por 100. Durante el año en curso se han registrado un total de 11.817 colocaciones, es decir, 1.521 más que en el mismo periodo del año 1986. El índice de penetración de las Oficinas de Empleo (porcentaje de colocaciones genéricas sobre el total de colocaciones) es del 19,58 por 100 para el mes de octubre y del 11,93 por 100 para el año actual.

EL PARO EN GUADALAJARA

Oficina Empleo	Totales	Agricul.	Indust.	Constr.	Servic.	Sin empl. anterior
Cifuentes	410	17	100	137	81	65
Molina de A. . .	353	41	81	40	101	90
Pastrana	575	44	125	289	99	18
Sigüenza	567	28	107	103	176	153
Guadalajara . . .	7.927	339	1.868	1.137	2.455	2.128

FUENTE: Oficinas de Empleo del INEM. Las cifras corresponden al 31 de octubre de 1987.

Sube, en general, el nivel embalsado en los pantanos

Con referencia al 10 del pasado noviembre, el caudal de reservas de agua que poseen nuestros embalses es el siguiente:

Entrepeñas-Buendía. De un máximo de 2.474 Hm3., hay embalsados 657,651. con tendencia a la subida.

Bolarque. De 31 tiene 7,928. Baja.

Zorita. De 3, 2,591. Se mantiene.

Almoguera. De 7, 6,317. Baja.

La Bujeda, de 6,8, 3.977. Se mantiene.

Alcorlo. De 189, 14,055. Sube.

Beleña. De 51, 17,008. Sube.

Pálmaces. De 31, 5,237. Sube.

La aportación de los ríos es aceptable, respecto a la media del otoño, y la tendencia general es que el caudal embalsado siga en aumento.

TIENE PROBLEMAS DE ALMACENAMIENTO Y TRANSPORTE GRANDE O PEQUEÑO EN GUADALAJARA, ALCALA, SAN FERNANDO, MADRID O BARCELONA

LLAMENOS

Transportes SANTOS

GUADALAJARA ... ... Teléfono 22 21 50
ALCALA ... ... Teléfono 888 47 12
SAN FERNANDO ... ... Teléfono 675 30 40-44
MADRID ... ... Teléfono 404 43 66
BARCELONA ... ... Teléfono 337 84 16

(c) Ministerio de Cultura 2006

DEPORTES DEPORTES

Baloncesto

(122-100) Duro correctivo a un Guadalajara que no fue ni la sombra de las últimas actuaciones

CANCHA: Pabellón Ruiz de Velasco. No llegó a los tres cuartos de entrada. 3.000 espectadores, de los cuales, más de una tercera parte eran de Guadalajara. La «Paciencia» y el «Frente Henares» rivalizaron en cánticos, ánimos, amenazas, insultos mutuos y hurto de enseñas. La peña alcarreña, más numerosa y ruidosa, quemó en el segundo tiempo una bandera de la «Paciencia». Un grupo de estos seguidores alcalainos, cobardemente parapetados en la oscuridad, apedrearon, en la salida de la carretera, a varios coches y autocares con matrícula de Guadalajara.

RESULTADO: CAJAMADRID, 122 — GUADALAJARA, 100 (62-48).

CAJAMADRID: 56 canastas (2 de 7 triples) de 79 intentos. 8 de 13 tiros libres. 35 rebotes (7 ofensivos). 28 personales y una técnica a Ansa. Eliminados: Gil (m. 26) y Baena (m. 29). Jugaron: Gil (8 **), Ansa (44 *), Villalobos (12 **), Johnstone (22 **), McCann (20 **) —cinco inicial—, Baena (4 *), Llorente (10 **), F. Criado (*) y Martín (2 s.c.).**

GUADALAJARA: 38 canastas (3 de 11 triples) de 76 intentos. 21 de 28 tiros libres. 33 rebotes (16 ofensivos). 18 personales. Eliminado, Postigo (m. 37). Jugaron: Postigo (9 *), Sánchez Burgues (22 *), Durrant (28 *), Allen (29 **), López Goitia (2 —) —cinco inicial—, Pérez Toledano (8 *) y Roche (2 —).

ARBITROS: Hernández Hernández (—) y Mercant (—). Malísimos. Lo único positivo que se puede decir de ellos es que perjudicaron a ambos por igual y no influyeron en el resultado. El auxiliar, muy flojito, pero lo realmente grave es que, en el Comité Nacional de Arbitros, alguien estime que el principal está capacitado, y por ello, de hecho, esté arbitrando en la División de Honor.

El Club Baloncesto Guadalajara desaprovechó una inmejorable oportunidad para haber dado un gran paso hacia su salvación. Será difícil que el equipo alcarreño pueda tener, fuera de casa, el apoyo con el que contó de la fiel afición de Guadalajara, que se desplazó en masa hasta el pabellón alcalaíno. Con este calor de «su público», contando con la buena línea de juego que se había desarrollado en sus últimas actuaciones, y teniendo en cuenta que la cancha del Cajamadrid había sido coto propicio para sacar tajada esta temporada, las ilusiones de los aficionados alcarreños estaban fundadas. Luego, sobre la pista, la realidad fue otra muy distinta.

Allí, sobre el campo, a lo largo de los cuarenta minutos, solo existió un equipo, que fue el Cajamadrid. El otro, el Guadalajara fue un perfecto «sparring» para los locales, que después de contar con un presupuesto millonario y un entrenador de «campanillas», necesitaba imperiosamente una victoria franca y, sobre todo, una alegría a su desanimada afición. El Guadalajara no fue ni la sombra de lo que últimamente veníamos presenciando. Fue un equipo roto en defensa y con grandes lagunas en ataque, que puso en bandeja el lucimiento, tanto personal como en conjunto del cuadro cajista. Así, un veterano como Pedro Ansa, al que muchos querían ya retirar del baloncesto, encontró en la debilidad de la defensa alcarreña los metros de ventaja suficiente para tirar, entrar o correr al contraataque, y cuajar una actuación que ni él mismo recordaba. El ex-barcelonista, con nueve lanzamientos seguidos sin fallo, fue el estilete que abrió pronto la brecha en el marcador. La sobriedad del mejorado Johnston (10 de 12), la efectividad del nuevo americano McCann, y la buena defensa de Villalobos, sobre un desconocido Durrant, permitieron al Cajamadrid marcharse ya en el marcador a los nueve minutos (29-15). Las soluciones tardaban mucho en llegar desde el banquillo alcarreño, en el que, para sorpresa de muchos, se encontraba el mejor hombre del Guadalajara en sus últimos partidos: Pérez Toledano. Este salió a pista con el equipo 10 puntos abajo y el partido muy encarrilado para los locales. Con «P. T.» en pista y el Guadalajara en zona, se reaccionó bien, y a los 16 minutos se había acercado hasta 48-42. Sin embargo, solo fue un espejismo. Codina colocó a sus hombres en zona, para resguardarse de las personales, y como el Guadalajara no encontraba la forma de romperla, el Cajamadrid solo tenía que aprovechar los errores visitantes para correr y contragolpear con facilidad. En el descanso, el Cajamadrid estaba de nuevo arriba de catorce, y en los tres primeros minutos del segundo tiempo asestaba el definitivo golpe a los alcarreños (73-48). El equipo de Pérez de Rueda dejaba en clara evidencia uno de sus mayores defectos esta temporada: la debilidad de su balance defensivo; es decir, la lentitud de su transición ataque-defensa, recuperación desde el ataque a la defensa. El técnico alcarreño, que en este segundo periodo, perdió definitivamente la brújula, colocó a sus hombres en individual, y como no daba resultado, volvió a la zona. El Cajamadrid encontró su respiro. Con 25 puntos arriba ,la zona de Pérez de Rueda le vino de mil maravillas a los alcalaínos para descansar del esfuerzo realizado, consumir tranquilamente los segundos y asentar, tranquilamente, su ventaja. Cuando el Guadalajara volvió a individual, a los nueve minuto (88-66), el Cajamadrid, con la moral ya muy alta, supo contener sin sobresaltos y con brillantez una merecida victoria, perseguida desde hace tiempo con ahinco.

Los buenos aficionados alcarreños que se desplazaron hasta Alcalá supieron encajar con deportividad la derrota y, a pesar de la mala actuación de sus hombres, les despidieron con un cariñoso aplauso. Sin lugar a dudas, su afición es lo más grande que tiene el Club Baloncesto Guadalajara.

BARRA TOQUERO

■ TERCER TROFEO ■

Seguros 'LA ESTRELLA' 87/88

— CLASIFICACION —

Leonard Allen	8 ★
Devin Durrant	4 ★
Sánchez Burgues	4 ★
Pérez Toledano	4 ★

La estrella del partido

LEONARD ALLEN (29 puntos y 11 rebotes)

La Estrella

S. A. de Seguros

Grupo Banco Hispano Americano

■ SEGUROS MUY PERSONALES ■

GUADALAJARA: Plaza de los Caídos, 1 - 1.° derecha.

Teléfonos 21 12 07 - 21 12 08.

MONDEJAR: Calle Victoria, núm. 1.

El Restaurante-Bar

«CASA MARIANO»

****

PATROCINA EL III TROFEO AL MAXIMO REBOTEADOR DEL C. B. GUADALAJARA

— CLASIFICACION —

Allen	242
Durrant	127
Goitia	57
Burgues	56
P. Toledano	53
Postigo	24
Fernández	15
Marcos	3
París	2
Roche	1

Especialidad:

- COCHINILLO ASADO
- COCOCHAS DE MERLUZA
- TERNERA BLANCA

Los Manantiales - Tel. 21 30 55

GUADALAJARA

BURBUJAS

Días de mucho, vísperas de nada. Si el domingo anterior vencían los cuatro equipos «nacionales», el último, solo el Balonmano salvaba el honor, venciendo de 7 goles al Oarso-Las Banderas. Los otros tres, caput.

x X x

A la vista del resultado, el Baloncesto Guadalajara hizo un buen ataque en Alcalá —ahí están los 100 puntos— y una pésima defensa —ahí los 120— que nos retorna a las andadas.

x X x

El espectáculo deportivo, en la actualidad, está en Komuzky, el yugoslavo manomanista, que en cada partido explica una lección distinta. La última consistía en demostrar como se puede zafar uno de un marcaje en el que el marcador le seguía por todo el campo, a solo unos centímetros de distancia. Komuzky se marchó cuando quiso y fue el gran goleador.

x X x

Al Guadalajara futbolero se le atragantó el Fuensalida fuera —normal— y al Azuqueca se le atragantaba el Tomelloso dentro, que aunque es igual, no es lo mismo.

x X x

Convendría que se dijera ya, de una vez, si hay descensos en la Primera «B» de Baloncesto. Disminuiría la adrenalina y los próximos partidos podrían ser presenciados por el público con menos congoja.

El sábado el Pamesa

****

El próximo sábado, a las 6,30 de la tarde, el Guadalajara recibe la visita del Pamesa Valencia. Para el equipo alcarreño ya todos los partidos que va a disputar en casa van a ser auténticas finales para eludir esas cuatro fatídicas últimas plazas.

El Pamesa, a pesar de contar con el segundo presupuesto más elevado de la categoría (115 millones) no está respondiendo a lo que en un principio se preveía. A las órdenes de un técnico de campanillas como es el ex-barcelonista Antonio Serra, el Pamesa fichó para esta temporada a nacionales contrastados como Paco Solsona (APD Mataró), Herranz (TDK Manresa), Manu Rodríguez (Tizona) y un viejo conocido de la afición alcarreña, Sergio Coterón, la pasada temporada en el Caixa Orense. En el capítulo americano el Pamesa tampoco escatimó esfuerzos y se hizo con los servicios de dos jugadores que triunfaron la pasada temporada en la división de honor: Larry SPICER (Oximesa) y Clyde MAYES (TDK Manresa). Como el equipo no funcionaba y alguien tenía que pagar los platos rotos, a mitad de temporada Spicer fue sustituído por Orlando PHILIPS, un ala-pivot antes también conocido en España por su paso hace tres temporadas en el Cajamadrid. De Clyde MAYES, 2,03, pivot, lo más destacable que podemos decir es que la pasada temporada fue el máximo reboteador del baloncesto nacional. Mayes, es un veterano de 34 años, que en 1975 fue incluido en la segunda ronda del draft por Milwaukee Bucks con los que llegó a jugar una temporada en la NBA. Posteriormente antes de venir a España ha jugado en Francia e Italia.

Curso de árbitros

El próximo 17 de enero, dará comienzo un curso de árbitros y auxiliares de Baloncesto, en el Colegio de los Hermanos Maristas. La inscripción, totalmente gratuita, podrá hacerse en el Colegio Alcarreño de Arbitros, sito en la calle Francisco Cuesta, núm. 2, 5.° B, los días 14, 15 y 16 de diciembre entre las 19,00 y las 20,00 horas.

SER - GUADALAJARA INFORMA

DE LUNES A VIERNES, DE 9 A 10 DE LA NOCHE

«Más-Ser»

Siempre con el deporte

Cafetería

SANTO DOMINGO

TELEFONO 23 19 99 — GUADALAJARA

(c) Ministerio de Cultura 2006

Baloncesto

Liga Interautonómica

KONICA, 98; AZUDENSE, 74

Día negro del Azudense en Las Rozas donde fue derrotado por el Konica en un encuentro que comenzaba mal para el conjunto de la vega que acudió con las bajas de Cal y Bonilla, lesionados y Ballano, por motivos laborales. Luego sobre el campo el Azudense, que aguantó en el marcador hasta 20-18 a los doce minutos, se desquició ante el cúmulo de decisiones arbitrales en su contra y al final salió derrotado por diferencia. Los minutos finales del primer tiempo en los que los madrileños presionaron con intensidad, fueron decisivos. La ventaja del Konica en el descanso (46-28) fue ya insalvable para el Azudense en el segundo periodo.

AZUDENSE: Zorrilla (11), Castillejos (16), Cal (9), Moya (2), Rolán (9) —cinco inicial—, Porrón (18), Jimena (4), J.A. Calvo (3) y Sanz (2).

CALASANCIO, 68; AZUDENSE, 61

Correspondiente a la primera jornada de la segunda vuelta, disputada ayer martes, el azudense perdió en la cancha del «farolillo rojo» Calasancio por 68 a 61. Está visto que el cambio de entrenador no ha servido para mucho, habrá que empezar a dar la razón a Juan Pablo Sánchez Domingo.

Tercera División

TOLEDO, 103; REBOTE ELMI, 48

El Toledo truncó con un severo correctivo la racha triunfal del Rebote Elmi esta temporada. El abultado tanteo que cosechó el equipo de Roncero hay que atribuirlo a varios factores. Por un lado el Toledo tiene, sin duda, el mejor equipo de la categoría con una diferencia abismal sobre muchos equipos, y encima contó con la complicidad descarada de unos colegiados vergonzantes, que hicieron que la victoria de sus paisanos fuese escandalosa. El conjunto alcarreño contó con la ausencia de uno de sus pilares más destacados Antonio García Blanco, a causa del fallecimiento de su padre, por el que al iniciarse el partido se guardó un minuto de silencio, al que nos sumamos sinceramente desde estas líneas.

REBOTE: Cortés, Casado (6), Pedrero (2), Tejero (6), Solano (11) —cinco inicial—, Torres (4), Cañadas (6), Carrasco (8) y Cristóbal (5).

CUENCA, 69; REBOTE ELMI, 78

Ayer martes, fiesta de la Inmaculada, también hubo jornada en Tercera División y el Rebote Elmi consiguió una importantísima victoria en Cuenca. El partido fue muy bonito y tremendamente disputado por ambos conjuntos. El equipo conquense este año ha formado un equipo bastante fuerte y competitivo —hace dos semanas pudimos verle en Guadalajara ganando con autoridad a los Amigos— por lo que la victoria del Rebote es muy meritoria.

Al descanso del encuentro los locales vencían por 43-41, y en el segundo período los hombres de Roncero supieron magníficamente aguantar la tensión, templar los bríos de los conquenses hasta 60-63, y dar la puntilla brillantemente en los últimos minutos.

REBOTE: Cortés (11), Tejero (3), Casado (4), Solano (16), Carrasco (4) —cinco inicial—, Torres (21), Cañadas (5), Pedrero (10) y Cristóbal (4).

SONSECA, 86; AMIGOS DECATHLON, 75

El sábado, el Amigos realizó sin duda alguna su peor partido de esta temporada. El Sonseca un equipo muy flojo superó a los alcarreños que unieron a su mal juego, la falta de motivación y la desgana, factores éstos, que le hicieron sucumbir frente a un equipo que desarrolla un juego rudimentario, pero que puso más ganas y convicción.

Aún así, el Amigos llegó a tener una diferencia de hasta 6 puntos, pero ahí quedó todo, el hundimiento se produjo y los locales sin hacer gran cosa se apuntaron la victoria.

José (2, —), Fernando (—), Nano (1, —), Quique (4, —), Alfonso (13, **), Moreno (17, **), Felipe (—), Alfredo (9, *), Alvarez (24, **), Taulero (5, *).

AMIGOS, 67; FUENSALIDA, 55

El martes, el Amigos recibía a otro de los equipos del final de la tabla, y a pesar de la victoria se dejó ver la baja forma de los alcarreños, que de seguir así, pueden llegar a tener problemas al final, ya que los descensos son tres.

Frente al Fuensalida, el Amigos jugó sólo a ráfagas y la ventaja, que reflejó el marcador fue debido, a esporádicos contraataques, y la mayor envergadura de los pivots locales, que aprovecharon bien varios rebotes ofensivos, para establecer las diferencias. A esto se unía el mal juego ofensivo de los toledanos, que consiguieron prácticamente la totalidad de sus puntos con tiros exteriores y aprovechando el mal balance defensivo de los locales.

Moreno (4, *), Alvarez (24, **), Alfonso (14, **), Rafa (7, *), Alfredo (8, *), Taulero (—), Felipe (—), Nano (3, *), José (2, —) y Burgos (4, —).

RAZOLA
■ SASTRERIA ■
CABALLERO Y SEÑORA
C/. Mayor, 16 - 1.°
GUADALAJARA

SER - GUADALAJARA
■ LUNES, DE 9 A 10 DE LA NOCHE ■
«Ayer y hoy de Guadalajara»
Un encuentro con nuestra historia, presentado por M.ª José García y coordinado por Antonio Herrera Casado

Balonmano

(24-17) Fácil victoria del C. B. Guadalajara

Komusky, todo un espectáculo

C.B. GUADALAJARA, 24; OARSO LAS BANDERAS, 17 (11-8)

C.B. GUADALAJARA: Burgos (portero); Nacho, 3; Boris, 12 (3 de penalti); Antonio Román; Taravillo, 1; Markovic, 3; Fernando Cebrián, 2 —equipo inicial—, Aybar (portero reserva); Fernando Ruiz, 1; Vioque, 1; Aguilar; Javi, 1.

Amonestados: Boris, Antonio Román, Markovic.

Expulsados: Taravillo, dos veces; Markovic, 1; Fernando Cebrián, 2; Fernando Ruiz, Javi, 3 veces (tarjeta roja).

OARSO LAS BANDERAS: Urbieta (portero); Arina, 1; Irigoyen, 3; Mitxelena, 5; Chouza, 2; Alonso; Ibarburen —equipo inicial—, Coyarte, 1; Roda; Alcube, 2; Berruezo, 3; Saleta (portero de reserva).

Amonestados: Alonso.

Expulsados: Irigoyen, Roda, Alcube, Chouza, Alonso, Ibarburen, Berruezo.

ARBITROS: Miguel Cordeiro Fernández e Isaac Lago Piñeiro, de Pontevedra. Llegaron por separado, aunque venían del mismo sitio, y el primero llegó más tarde de las doce, hora de comienzo del partido. Su labor fue discreta; se excedieron en las expulsiones, sobre todo el señor Cordeiro, que dió todo un recital, y en algunos momentos con exceso de modales.

Marcador cada cinco minutos: 2-0; 3-0; 5-1; 8-4; 9-5; 11-8; descanso; 13-9; 14-10; 19-11; 20-11; 22-13; 24-17.

Se esperaba con ganas el partido del domingo, después de la victoria del anterior, para ver a los alcarreños ganar este encuentro, que coloca en una buenísima posición a los alcarreños, la mejor desde que milita en la división de plata del balonmano español.

En este encuentro cambiaron muchas cosas de los anteriores realizados por los locales, con una defensa consistente y fuerte en todos los momentos, sobre todo en los primeros quince minutos. Sólo se había encajado un gol, gracias a esta buena defensa —a nuestra opinión la mejor de toda la temporada—, y a esto se sumó la actuación del joven portero alcarreño, Burgos, que tuvo la mejor de todas sus actuaciones en lo que va de liga. A esto hay que añadir el juego de Boris, que en muchos momentos se permitiría el juego para la galería, provocando fuertes aplausos del respetable.

Los alcarreños empezaron el partido marcando a escasos segundos, por medio de Nacho, que más tarde sufría una fuerte entrada, quedando lesionado, que le retuvo en el banquillo hasta los cinco últimos minutos. La defensa, como decimos antes, era consistente, con una perfecta compenetración, marcando los ángulos largos y el portero marcando los cortos. También en esto colaboraron las buenas actuaciones de Burgos y los fallos de los lanzadores del Oarso.

Gracias a esto, los alcarreños tomaban el mando, distanciándose en el marcador con un cinco a cero que hacía sospechar una fuerte goleada, la cual vendría bien. A raíz de esto, en el minuto once, el entrenador visitante mandó hacer una defensa mixta sobre Komuski, y fue durante ésta cuando Boris destapa el tarro de las esencias, logrando goles de muy buena factura, sobre todo un «flay» y un contraataque.

Gracias a esta defensa, los visitantes despertaron de un letargo y llegaron a colocarse a dos goles de diferencia, 10-8, inquietando un poco a todos los que allí estábamos. A esto ayudó la mala actuación de uno de los colegiados.

La segunda parte fue más clara para los locales. Buenas circulaciones y sabiendo buscar el gol en el momento preciso, haciendo un buen control del balón y del tiempo. La defensa mixta seguía sobre Boris, al cual se le ayudaba con bloqueos inteligentes, efectuados por Markovic, para que éste lanzase a sus compañeros en el ataque.

En esta segunda parte, Enríquez ordenó una defensa mixta sobre Mitxelena, jugador más peligroso de los visitantes; la defensa mixta no duró mucho, porque, la verdad sea dicha, no hizo falta. En algunos momentos los alcarreños se quedaron con cuatro jugadores, y ni siquiera en esos momentos los de Euskadi lograron superar a los alcarreños.

Enríquez sacó a la cancha a todos los jugadores, por primera vez en la temporada, y la verdad es que se lo merecen, ya que todos lucharon para jugar, y quizás fue en esos momentos, los cinco últimos minutos, cuando se notó en el juego, pasando de nueve goles de ventaja a solo seis, para ser aumentada al final a siete.

Destacar a Burgos y Komuzki. También debemos mención a Taravillo, que se está asentando muy bien en su nuevo puesto de lateral, logrando goles y repartiendo muy bien el juego.

Buena victoria de los alcarreños, que van hacia arriba en su juego, lo cual lo agradecen los espectadores que siguen acudiendo al pabellón, aunque este siga con sus goteras, que asustaron a los locales, por un posible cambio de recinto de juego. Esperamos que, en su salida el próximo domingo, logren una nueva victoria.

Laureano GARCIA

● EL DIA 17, GUADALAJARA - At. MADRID

El próximo día 17, a partir de las 20,30 horas, se disputará en el Polideportivo «San José» de la Diputación, un encuentro amistoso entre el Club Balonmano Guadalajara y el Atlético de Madrid, uno de los equipos con mayor solera y peso específico en este deporte a nivel nacional e internacional.

La entrada será gratuita para los socios del club, de 100 pesetas para los niños y de 400 la general.

Ajedrez

Disputada la décima ronda del provincial absoluto

El pasado fin de semana se disputaron las partidas correspondientes a la décima ronda del campeonato provincial absoluto de ajedrez, registrándose los siguientes resultados: Castillo derrotó a Jiménez, Galán a Cisneros, Loeches a Garrido, J.A. Fernández a Inés y Torija a Munilla. Inés y Cisneros, en partida aplazada de la novena ronda, hicieron tablas.

La clasificación provisional queda de la siguiente manera:

1, Torija (8,5 puntos); 2, Garrido (6); 3, Espinosa, Loeches y J.A. Fernández (5,5).

OCTAVA RONDA DEL PROVINCIAL DE SEGUNDA CATEGORIA (Zona Guadalajara)

Resultados habidos en la disputa de la octava ronda del campeonato provincial de ajedrez de segunda categoría (Zona deGuadalajara): Martínez venció a Rodríguez, Magán a Galán, Gardel a Del Molino, Ciruelos a López, Merodio a P. García, Pérez Inés a De la Obra, García Inés a López Beltrán, De Miguel a C. A. García, Hidalgo a J.A. Rodríguez y Fernández a E. Pérez. Inés y Urosa hacieron tablas.

La clasificación provisional en esta categoría está como sigue:

1, Martínez y Magán (6,5 puntos); 3, Gardel e Inés (6); 5, Urosa (5,5).

DE LA ORDEN, VENCEDOR EN EL PROVINCIAL DE SEGUNDA

Alejandro de la Orden, con 7 puntos sobre 9 posibles, se ha proclamado brillante vencedor del campeonato provincial de segunda categoría (zona de Azuqueca), que ha estado organizado por el Club de Ajedrez Azuqueca, en colaboración con la Delegación Provincial de este deporte. Junto con De la Orden, ascienden a primera categoría, José Ernesto García y Juan Carlos Real, segundo y tercero clasificados, respectivamente.

CONVOCADO EL CAMPEONATO PROVINCIAL FEMENINO

La Delegación Provincial de Ajedrez ha convocado el campeonato provincial femenino de este deporte, que dará comienzo a partir del próximo día 20 de diciembre y cuyo plazo de inscripción concluye el próximo lunes, día 16, pudiéndose formalizar ésta en el Centro Social de la calle Cifuentes, los miércoles de 19 a 21 horas y los domingos, de 10 a 14 horas. Pueden participar en este campeonato todas las aficionadas al ajedrez que lo deseen.

(c) Ministerio de Cultura 2006

BIBLIOTECA PUBLICA PROVINCIAL GUADALAJARA

(0-2) El Azuqueca perdió su positivo

ALINEACIONES:

AZUQUECA: Maya, Pepín, Berzosa, Ramón, Julián, Tejado, Cuevas, Blázquez, Moya, Felipe y Javi. Banquillo: Gil, Robledillo, Manolo, Sito y Eli.

AT. TOMELLOSO: Aguilar, Ríos, Mauri, Aris, Carbonell, Antoñito, Tomás, Moreiras, Diego, Luisito y Pancorbo. Banquillo: Cano, Parra, Arganda y Ariza.

ARBITRO: Ruper Palacios Cano.

Derrota del Azuqueca en casa contra el Atlético Tomelloso que hace perder el positivo obtenido la pasada jornada frente al Toledo a domicilio. Un partido fuer te se preveía en Azuqueca, pues tras los ánimos con que el equipo azudense trajo la pasada jornada del campo toledano, se presentaba el Tomelloso con ese puesto de segundo de la clasificación. El Tomelloso venía con aspiraciones a llevarse los puntos y lo consiguió.

Y llegó el primer gol en el minuto diecinueve de la primera parte tras el saque del primer corner en la portería defendida por Maya. Un balón lanzado por alto que llega a pleno centro de la portería donde Carbonell, sin ningún marcaje por parte de los defensores del Azuqueca, lo introduce en las mallas con delicadeza y facilidad con la pierna izquierda. Era el cero a uno en el campo de San Miguel.

A partir de este momento, el Azuqueca pierde sus papeles en el terreno de juego lo que propició diversas ocasiones de peligro para el equipo local. No por ello el Azuqueca se vino abajo, pues aún con más garra asaltó las filas del Tomelloso. Pero desafortunadamente los balones que desde la media enviaba el capitán Javi hacia los puntas, no acertaron a llevar el empate.

Al comienzo de la segunda parte entró Eli en el terreno de juego y posteriormente en el minuto cinco en sustitución de Berzosa. El Azuqueca salió de vestuarios con más fuerza para intentar resolver el gol en contra pero el Tomelloso no abandonó su potente ritmo de la primera parte.

La intensidad del juego fue creciendo durante esta segunda parte al igual que las fricciones entre los jugadores. El árbitro atajó esto con seis tarjetas amarillas en todo el encuentro que hasta entonces había sido muy consentido.

Y es en el minuto veintidós cuando las esperanzas del Azuqueca se esfuman en el segundo gol del Tomelloso. Moreiras, en jugada personal desde el centro del campo, llega al borde izquierdo del área del Azuqueca desde donde lanza un potente tiro que entra por la escuadra de la portería de Maya. Era el definitivo cero a dos.

A partir de ahí, el juego entra en una dinámica de tensiones, tarjetas amarillas, constantes fueras de juego y algunos errores del colegiado. En definitiva, una justa victoria del Atlético Tomelloso que hace honor a su puesto entre los primeros de la clasificación.

Rafael FERNANDEZ

VESTUARIOS

- BALDO: «EL DINERO MANDA».
- CRUZ: «DIFICIL RIVAL»

Al finalizar el encuentro conversamos en vestuarios con cada uno de los entrenadores.

BALDO:

—Yo estoy contento porque el equipo ha luchado, lo que pasa es que nosotros no podemos luchar con un Tomelloso que encima de jugar bien al fútbol, lo han peleado. Si pelean todos los domingos así podrán llegar a ser campeones absolutos.

—¿Qué le ha faltado al Azuqueca para poderse llevar estos puntos en casa?

—Bueno, pues que el Azuqueca tiene jugadores de por aquí cerca y el Tomelloso a lo mejor tiene jugadores de cien mil pesetas y en Azuqueca hay jugadores de seis mil. Esa es la gran diferencia. El Tomelloso tiene los jugadores ya todos hechos, y nosotros hemos salido con muchos sub-veintiuno.

— — —

Más tarde conversábamos también con Emilio Cruz, entrenador del At. Tomelloso.

—Ha sido un partido importante por el rival que teníamos enfrente y por las dimensiones de juego que no son las que a nosotros mejor nos van. Pero los jugadores han trabajado durante toda la semana. Se han concienciado de lo que había que realizar hoy y desde luego lo han cumplido con creces.

R. F.

Tenis de mesa

— SEGUNDA NACIONAL —

DEPORTIVO MUNICIPAL, 5; RAFAEL ALBERTI, 2

El Deportivo Municipal T.M., consiguió una nueva victoria, esta vez frente al Rafael Alberti de Alcobendas, por 5-2. De nuevo destacó con luz propia, Alberto Macías que consiguió vencer en sus tres partidos, Antonio Heranz hacía lo propio en los dos suyos, mientras que Adrián Martínez caía derrotado en sus dos confrontaciones.

Es de destacar el buen juego que vienen realizando estos dos primeros jugadores, en especial Alberto Macías, que continúa invicto en esta competición.

El próximo fin de semana, el Deportivo Municipal, se desplaza hasta tierras extremeñas para enfrentarse el sábado al Obrero Extremeño de Almendralejos, y el domingo al T.M. Mérida, dos difíciles confrontaciones, de las que esperamos que los jóvenes jugadores alcarreños se traigan algo positivo.

TERCERA NACIONAL

Se han disputado los siguientes partidos:

Clubtema, 5; Balconcillo, 4
Salesianos, 5; Balconcillo, 1
Clubtema, 1; B. Municipal, 5

La próxima jornada se disputarán los siguientes partidos:

N. Guadalajara - Maristas
Clubtema - N. Guadalajara
Salesianos - E. Municipal
Maristas - Balconcillo

(1-0) El Deportivo, discreto ante el Fuensalida

Puestos en terrenos de la más pura lógica, el Deportivo tenía muy pocas opciones para puntuar en su deslazamiento a Fuensalida. El equipo toledano, con su tercer puesto en la tabla y sus seis puntos positivos, era demasiado «material» para un Guadalajara que no deja de ser un equipo bisoño, que sigue sin encontrar el cuadro inicial adecuado, aunque ya llevamos temporada y media intentándolo, sumido hoy, si no en zona de descenso automático, sí muy cerca de ella.

Extraña ver que Elices siga haciendo ensayos, mientras Avellano y Pepe —que eran auténticas promesas en la temporada anterior— están sin cometido, y que Sánchez, fichado como extremo figura en la presente, ni se sienta en el banco. Mientras tanto, se siguen dando oportunidades a jugadores sin ninguna experiencia ni justificación evidente, cosa que si siempre es loable, no lo resulta tanto cuando se está en situación comprometida, y cuando, lo que hay que hacer, es fijar, cuanto antes, un esquema, un armazón, un estilo definido de juego, capaces de ganar, cuando menos, los puntos suficientes para no irse al pozo sin retorno de la Regional.

En la temporada anterior, cuando no había descensos en el origen —aunque después estuvimos a punto de recibir una desagradabilísima sorpresa—, cuando se iba a dedicar todo el esfuerzo a buscar un equipo joven, extraído en gran parte de la propia cantera, que quedara definido y preparado para la presente, nos encontramos en el inicio del mismo camino, en posiciones casi humillantes y eso que, con perdón y sin ánimo de ofensa, estamos compitiendo con un fútbol de pueblo. Seguimos —sigue el señor Elices— jugando a los descubrimientos y a los cambios; seguimos sin acoplar, seguimos sin descubrir nada serio, y seguimos —ahí está el termómetro de las taquillas— desilusionando a una afición que se reduce día a día porque no ve fútbol, ve pocas victorias y asiste a un pequeño desconcierto.

En el seno de la junta directiva se ha empezado a tener conciencia de ello. Elices sigue siendo entrenador por un voto. Lo que hace falta; lo que deseamos de corazón es que los que han decidido mantenerle tengan razón. De momento, Elices, con su trastueque permanente de jugadores, se la está quitando.

Y vamos al partido que, por desgracia, no tiene mucho que contar.

Jugaron por el GUADALAJARA: Javi; Pastor, Alex, Amor, Alvaro; Gil, Olmedo, Ramos, Morales; Plaza y Cano.

En el descanso, Alda sustituía a Morales, y en el minuto 71, Cedillo a Olmedo.

Por el FUENSALIDA: Gómez; Maya, García, Muñoz, Martín; Balmori, González, Almarza, Bravo; Serraseca y Fuentes.

En el minuto 56, García Baratas sustituía a Fuentes, y en el 83, Moreno a Serraseca.

Arbitró Jiménez de la Coca. Aceptable. Mostró tarjetas amarillas a Almarza y Maya, por los locales; y a Morales, Alex y Cano, por el Guadalajara.

PRIMERA PARTE. CAL

El Guadalajara, aunque sin profundidad, desplegó un fútbol aceptable en los primeros cuarenta y cinco minutos. El Fuensalida, que viene a ser como una pared de ocho defensores y dos puntas y ver lo que cae —tuvo que cerrar líneas, ceder terreno a la iniciativa alcarreña y defender un resultado que más parecía de campo ajeno que del propio—. Dos ocasiones tuvo el equipo morado para haberse anticipado en el marcador. La primera, en una progresión de Gil, al que se hizo falta por dos veces seguidas. El árbitro señaló la primera, que estaba fuera del área, ignorando la segunda, que ya era penalty.

La otra llegaba en un tiro de Cano, con el portero batido, pero con el balón deteniéndose en la misma raya de gol, frenado por el barro.

Fuera de esto, nada. Ni el Guadalajara tuvo fuerzas ni ocasiones para más, ni el Fuensalida, incomprensiblemente acorralado, buscó las que correspondían a su cupo.

SEGUNDA PARTE. ARENA

Se sabía que los locales suelen adoptar esta estrategia de encogerse en la primera parte y distenderse en la segunda, cuando el rival ya ha consumido la mitad de sus energías. Se sabía que la clave estaba en aguantar el primer cuarto de hora. Se sabia, pero no se pudo evitar. El gol fatídico llegaba a los 10 minutos y cambiaba el panorama. Se había perdido un balón en el centro, se progresaba con él hacia la puerta y Serraseca remachaba lo que Javi no había podido atrapar. El balón disparado desde muy cerca, impedía al joven cancerbero alcarreño quedarse con el cuero, poniéndolo a los pies del interior local, que acertaba a llevarle a las mallas.

A partir de ahí, el Guadalajara se desdibujaba, perdía los papeles arriba y abajo, y solo quedaba, como bastión, el valiente Javi, a quien hay que achacar el que la derrota pasara por mínimos.

● El Azuqueca venció al Guadalajara por 3-2 en el Trofeo Presidente de la Diputación, disputado el martes, 8, en el San Miguel.

Floristería « H E D U »

Card. Glez. de Mendoza, 25 - Tel. 23 02 29 - GUADALAJARA

PATROCINA EL II TROFEO AL MAXIMO REALIZADOR DEL CLUB DEPORTIVO GUADALAJARA

—— CLASIFICACION ——

Gil, 6 goles; Plaza, 5; Sánchez y Ramos, 4; Cano, 2; Cedillo, Pepe y Ramón, 1 gol.

- RAMOS DE NOVIA
- CORONAS

● **SERVICIO A DOMICILIO INCLUSO DOMINGOS Y FESTIVOS.**

—— CAMPO «PEDRO ESCARTIN» ——

DOMINGO, 13 de Diciembre :—: 4'00 de la tarde

Partido oficial de Liga — III DIVISION - GRUPO XVII

C. D. Madridejos - C. D. Guadalajara

SER - GUADALAJARA

■ MARTES, DE 9 A 10 DE LA NOCHE ■

« L O S T O R O S »

por PEPE QUIROS, JOSE CARBONERAS y ANGEL SANCHEZ

Voleibol

EL UNIVERSITARIO, LIDER EN SOLITARIO

Los alcarreños, en esta ocasión, recibían al actual campeón de segunda división, C.V. Hellín. Si nos remontamos a años anteriores cuando el club Universitario se llamaba Salesianos o Caja Provincial, en ningún partido se había logrado vencer al potente equipo de Hellín y por estos motivos los alcarreños salían el domingo algo nerviosos. Comenzó el primer set y una vez más la máquina rodaba a las mil maravillas, haciendo un juego no muy espectacular pero sí muy efectivo; en poco menos de 5 minutos se ponían en un 12-2 y poco más tarde nuestros muchachos se adjudicaban el primer set por 15-4. En el segundo set, la tónica fue la misma. El míster alcarreño, Corrales, sacaba a jugar a algunos juveniles pero el equipo seguía funcionando y muy bien, y otra vez el set (15-7) lo consiguieron los alcarreños. El tercer set fue el peor jugado, y quizá fuera por los excesivos cambios realizados por Corrales con afán de hacer jugar a todo el banquillo. Los Universitarios perdieron el ritmo de juego, y también perdieron el set por 10-15. Pero, una vez más, el Club Universitario de Guadalajara demostró que son mucho equipo y con este pensamiento salieron los alcarreños a adjudicarse el cuarto set por 15-9.

PERDIERON LAS CHICAS

El equipo femenino del Universitario perdió por 0-3 (2-15, 9-15 y 6-15), ante el potente equipo del CV Albacete,

(c) Ministerio de Cultura 2006

Fútbol-Sala

COMENTARIO DE LA JORNADA

Ocho jugadores expulsados en solo tres encuentros

Ocho jugadores en solamente tres encuentros han sido expulsados, la noticia es importantemente negativa, pero mucho más importante ha sido la forma, pues excepto dos o tres que han sido por entradas violentas o desconsideración hacia el colegiado los demás expulsados fue por emplear medios violentos con sus contrarios (léase puñetazos).

En el encuentro jugado el pasado domingo en el polideportivo San José, se dió esta circunstancia, cuatro fueron los jugadores expulsados, los hechos ocurrieron a falta de solamente 20 segundos para la terminación del encuentro y con todo decidido, veinticinco han sido los partidos que les han caído de suspensión, nos parece justa la sanción impuesta por el Comité de Competición, a algunos puede parecerles excesiva y para otros tal vez corta, pero si queremos que este futbol transcurra por cauces normales el Comité debe de actuar con mano dura, pero al mismo tiempo justa.

Nos tenemos que regir, pues para eso pertenecemos a la Federación Española de Fútbol-Sala por el reglamento de sanciones que esta posee, un reglamento que para muchos jugadores está desfasado en algunos de sus artículos.

No estamos muy de acuerdo con esos jugadores, tal vez, la falta se encuentre muchas de las veces en los colegiados, que no redactan a la terminación del encuentro el acta tal como ocurrieron los hechos.

Las sanciones serían más justas si los colegiados simplemente se limitasen a reflejar aquello que ocurrió durante el partido y que fuese el Comité quien decidiera si fue violencia, juego peligroso, agresión, etc., que fueran éstos quien se mojasen y las culpas no recayesen siempre sobre los colegiados, pues bastante tienen con dirigir el encuentro e intentar contentar a todos.

De todas formas, aunque el Comité y los colegiados actúen con justicia, si los jugadores no se comportan con limpieza y caballerosidad los problemas los tendremos una semana y otra también.

● En otro orden de cosas, decir que la Caja de Zaragoza regala un balón a cada equipo de base participante en el torneo de liga.

SORTEO DE COPA

El próximo martes día 15 de diciembre tendrá lugar a las 20 horas, en la Excma. Diputación Provincial de Guadalajara, el Sorteo de Copa que dicha Institución patrocina.

Se ruega asistencia de delegados o representantes de equipos, ya que en dicho acto se les comunicará día y hora en que les corresponderá celebrar su partido.

— DIVISION DE HONOR —

RESULTADOS

Olimpiada, 2; Com. Plaza, 4
Río Sanghay, 2; Skol M. Crist., 5
Master Sport, 2; Avicu Agu, 5
Camy, 5; Joyería Gusán, 1
Cafet. Can Vic, 5; Mueblenares, 2
Jomar Morata, 3; San José, 4
Muebles Rico, 5; Sto. Domingo, 6
Peña Caracol, 2; Banesto, 9
Lusmay-Filtrona (suspendido)
Caja Provincial, 5; CAZAR, 3

CLASIFICACION

	J	G	E	P	F	C	P
Can-Vic	9	8	0	1	53	16	16
C. Plaza	8	7	1	0	39	9	15
Mueblenar. .	9	7	0	2	47	21	14
Camy	9	6	1	2	29	19	13
M. Rico	9	6	1	2	42	31	13
Banesto	9	6	0	3	39	18	12
Lusmay ...	8	6	0	2	38	29	12
Caja Prov. .	8	4	1	3	27	26	9
Avicu-Agu .	8	4	1	3	27	27	9
C. San José.	9	4	0	5	30	27	8
Olimpiada ..	9	4	0	5	27	27	8
CAZAR	9	4	0	5	36	34	8
St. Domingo	9	4	0	g	29	42	8
Skol - Crist.	9	3	1	5	37	51	7
Joy. Gusán .	9	2	1	6	22	36	5
M. Sport. ...	9	2	1	6	18	34	5
Jomar - M.	8	2	0	6	25	38	4
Filtrona - D.	8	1	2	5	18	40	4
A. Río-Sang.	9	1	0	8	18	40	2
P. Caracol .	9	1	0	8	25	61	2

— SEGUNDA DIVISION —

RESULTADOS

M. El Cazador, 2; S. Francisco, 6
Bar Riffi, 2; Hotel Pax, 3
Agransa, 1; Isover, 4
Trijueque-Quicesa (suspendido)
Bar Pedro, 4; Disc. Brios, 10
Mesón Labrador, 4; Elecor, 1
Ind. Plaza, 2; M. Abad-Tamaya, 5
Colgate, 3; Las Galeras, 1

CLASIFICACION

	J	G	E	P	F	C	P
Quicesa ...	8	6	1	1	48	19	13
M. Cazador.	9	6	1	2	30	15	13
Disco. Brios	8	6	1	1	52	31	13
S. Francisco	9	5	2	2	39	26	12
Abad - Tam.	9	5	2	2	37	27	12
M. Labrador	9	5	1	3	35	20	11
Ind. Plaza ..	9	5	0	4	37	27	10
Trijueque ...	8	5	0	3	33	25	10
Bar Pedro ..	9	4	2	3	41	42	10
Hotel Pax ...	9	4	1	4	28	35	9
Agransa ...	8	4	0	4	23	25	8
Isover	9	2	2	5	24	32	6
Colgate	8	2	1	5	16	30	5
Elecor	9	1	1	7	22	45	3
Bar Riffi ...	8	1	0	7	21	41	2
Las Galeras	9	0	1	8	20	66	1

— PRIMERA DIVISION —

RESULTADOS

Pub Camelot, 6; La Bolera, 1
Río Sanghay, 2; Dic. El Moral, 3
Cerv. La Parra, 3; Olimpiada, 3
R. Guadalajara, 5; Caf. Hedu, 2
Banco Bilbao, 6; Bar Jabe, 3
Arte Ges, 4; Auto Control, 2
Aylú, 2; H. Extremeño, 3
Del Saz-Kokactil-Bar (suspend.)
Glamour, 4; Cafetería Garden, 2
Calsosa, 2; Pub Jaque, 1

CLASIFICACION

	J	G	E	P	F	C	P
B. de Bilbao	9	7	1	1	49	29	15
Glamour ...	9	6	2	1	35	17	14
C. La Parra	9	5	2	2	36	22	12
Pub Jaque ..	9	5	2	2	40	28	12
Olimpiada ..	8	5	1	2	35	18	11
D. El Moral	9	5	1	3	37	20	11
H. Extreme.	9	4	3	2	32	21	11
La Bolera ..	9	4	3	2	41	40	11
A. Del Río ..	9	4	2	3	32	25	10
A. Control ..	8	4	1	3	33	35	9
Arte Ges ...	8	4	1	3	27	29	9
Kokactil	7	3	1	3	29	36	7
Caf. Hedu ..	8	3	0	5	18	28	6
P. Camelot.	8	2	2	4	21	29	6
Caf. Garden	9	3	0	6	29	42	6
Del Saz	8	2	1	5	26	40	5
Recup. GU .	8	2	1	5	17	26	5
Calsosa	9	2	1	6	17	39	5
Aylú	8	1	1	6	16	32	3
Bar Jabe ...	9	1	0	8	25	38	2

— TERCERA DIVISION —

RESULTADOS

Diputación, 4; L. Arialux, 7
Maravillas-N. Limpieza (susp.)
Rubio y Bordoy-Bar H-20 (sin r.)
Bowling Pub, 2; Hispafer, 7
Ala de Moska, 4; R. Barranco, 3
Hospital, 4; AA.VV. Castilla, 3
Tudor, 4; M. Guadalajara, 10

CLASIFICACION

	J	G	E	P	F	C	P
Mercantil ...	9	8	0	1	58	23	16
Ala Mosca ..	8	7	1	0	45	18	15
Maravillas ..	8	5	2	1	23	18	12
R. Barranco	8	4	1	3	35	25	9
Hospital ...	9	4	1	4	37	33	9
Hispafer ...	9	4	0	5	25	26	8
Tudor	9	3	2	4	32	46	8
N. Limpieza	7	2	3	2	28	27	7
Diputación .	8	3	1	4	40	40	7
L. Arialux ...	9	3	1	5	43	50	7
A.V. Castilla	8	2	2	4	35	33	6
Rubio y B.	8	2	1	5	17	35	5
Bar H2O ...	7	1	2	4	14	28	4
Bow-SDyC .	9	1	1	7	30	55	3

(3-3) Deportes Olimpiada-La Parra, justo reparto de puntos

En un terreno poco apto para la práctica del futbol, se enfrentaron en Maristas dos equipos que hacen buen fútbol y que nos depararon un entretenido encuentro.

Olimpiada, todo juventud y Cervecería La Parra, veteranía. Por mejor disposición en el campo, pronto se adelantó Olimpiada con dos goles y alguna oportunidad perdida, visto como se desarrollaba el encuentro, éstos parecían fácil vencedores, pero en uno de los escasos ataques de Cervecería La Parra, en este primer tiempo, éstos acortaron distancias llegándose al descanso con victoria mínima para Olimpiada.

Este gol en los últimos minutos parece desmoralizar a éstos, pues en el segundo tiempo La Parra, consigue pasar de dominado a dominador, fruto de su mejor juego, es la consecución de dos nuevos goles, la victoria aparecía al alcance de la mano, pero como ocurrió en el primer tiempo, esta vez era Olimpiada, quien a falta de pocos minutos para la conclusión del partido conseguía el gol que le daba el empate.

Justo resultado, entre dos conjuntos que se repartieron el dominio del encuentro, pues Olimpiada, mandó en la primera parte para ser La Parra, quien se impuso en esta segunda.

PROXIMA JORNADA

EQUIPOS	Hora	CAMPOS
— DIA 12 —		
Skol M. Cristina - Dp. Olimpiada	16,00	Polideportivo Municipal
Mueblenares - Caja Provincial ...	17,15	» »
Banesto - Muebles Rico	18,30	» »
Disc. El Moral - Pub Camelot ...	19,45	» »
Caf. Sto Domingo - Jomar M. .	15,30	Maristas núm. 1
Colegio San José - Caf. Can-Vic.	16,45	»
La Bolera - Glamour C.P.	18,00	»
Olimpiada - A. Del Río Sanghay	19,15	»
A. Control - Banco de Bilbao ...	16,30	Maristas núm. 2
Elecor - Bar Riffi	17,45	»
Cafet. Garden - Del Saz	16,15	Balconcillo núm. 1
Pub Jaque - Rec. Guadalajara	16,15	Balconcillo núm. 2
Bar Jabe - Calsosa	16,15	Marchamalo
San Francisco - Agransa	16,15	San Francisco
Mesón Tamaya - Colgate	16,15	Pista de Colgate
Bar H-20 - Maravillas Bar Club.	16,00	San Roque
Las Galeras - Mesón El Cazador	17,15	»
N. Limpieza - Bowling Pub Sdyc	18,30	»
Avicu Agu - A. Del Río Sanghay	15,45	Polideportivo Azuqueca
Isover - Bar Pedro	20,30	» »
— DIA 13 —		
M. Guadalajara - Diputación	10,00	Maristas núm. 1
Joy. Gusán - Master Sport	11,15	»
Com. Plaza - Lusmay	12,30	»
Lum. Arialux - Pub Ala de M. .	10,00	Maristas núm. 2
H. Extremeño - Arte Ges	11,15	»
Caf Hedu - Cerv. La Parra	12,30	»
R. Barranco - Rubio y Bordoy .	10,00	Marchamalo
Quicesa - Ind. Plaza	11,15	»
AA.VV. Castilla - Tudor	12,30	»
Hispafer - Hospital Provincial .	16,00	Polideportivo San José
Hotel Pax - Trijueque	17,15	» »
Filtrona - Peña Caracol	18,30	» »
Disc. Brios - M. El Labrador ...	16,00	Polideportivo Municipal
Kokactil Bar - Aylú	17,15	» »
CAZAR - Camy	18,30	» »

Foto Arte Castañón
Doctor Fleming, 17
Teléf. 22 54 02. GUADALAJARA

SER - GUADALAJARA
■ MIERCOLES, DE 9 A 10 DE LA NOCHE ■
«Más deportes»
por JOSE LUIS BRAVO y ALFONSO MONTES

HEDU cafeteria
— DIRECCION: —
RAFAEL PLAZA
Cafetería HEDU
EN UN AMBIENTE ACOGEDOR, DISFRUTE DE:
■ CHOCOLATE CON CHURROS ■ PLATOS COMBINADOS
■ REPOSTERIA ■ MENU DEL DIA
■ BATIDOS NATURALES
— AIRE ACONDICIONADO —
C/. TOLEDO, 44 :-: TELEFONO 21 55 96 :-: GUADALAJARA

Bar Restaurante Club de Campo
■ LA ESPECIALIDAD ES SU COCINA ■
(COCHINILLO Y CORDERO ASADO AL HORNO DE LEÑA)
BODAS - BANQUETES - RECEPCIONES DE EMPRESA
CARRETERA GUADALAJARA-CUENCA, KM. 1,300
TELEFONO 22 76 33 GUADALAJARA

(c) Ministerio de Cultura 2006

RESULTADOS Y CLASIFICACIONES

FUTBOL

TERCERA DIVISION — GRUPO XVII

— RESULTADOS —

Villarrobledo, 0; Manchego, 0
Illescas-C. Sotelo (suspendido)
Madridejos, 1; Alcázar, 1
Fuensalida, 1; Guadalajara, 0
Sonseca, 0; Quintanar, 2
Villacañas, 0; Toledo, 5
Azuqueca, 0; Tomelloso, 2
Herencia, 1; Mota Cuervo, 1
Almansa, 1; Valdepeñas, 0
Campillo, 0; Talavera, 3

— PROXIMA JORNADA —

Manchego Campillo
Calvo Sotelo - Villarrobledo
Alcázar - Illescas
GUADALAJARA - Madridejos
Quintanar - Fuensalida
Toledo - Sonseca
Tomelloso - Villacañas
Mota del Cuervo - AZUQUECA
Valdepeñas - Herencia
Talavera - Almansa

— CLASIFICACION —

	J.	G.	E.	P.	F.	C.	Ptos.
Villarrobledo	15	9	5	1	23	7	23+ 7
Tomelloso	15	9	4	2	22	8	22+ 8
Fuensalida	15	10	2	3	16	8	22+ 6
Almansa	15	8	5	2	33	8	21+ 5
Talavera	15	9	2	4	20	11	20+ 6
Toledo	15	7	5	3	25	18	19+ 5
Madridejos	15	8	2	5	21	13	18+ 2
Calvo Sotelo	14	7	2	5	16	16	16+ 2
AZUQUECA	15	6	3	6	21	18	15— 1
Alcázar	15	6	3	6	16	16	15+ 1
Sonseca	15	6	2	7	14	24	14— 2
Quintanar	15	6	1	8	21	17	13— 1
Villacañas	15	6	1	8	16	26	13— 3
GUADALAJARA	15	5	1	9	26	26	11— 3
Valdepeñas	15	4	2	9	16	23	10— 4
Mota del Cuervo	15	3	4	8	12	21	10— 4
Manchego	15	2	6	7	12	27	10— 4
Campillo	15	4	2	9	12	28	10— 6
Illescas	14	2	4	8	13	24	8— 6
Herencia	15	2	4	9	11	27	8— 8

PRIMERA PREFERENTE

— RESULTADOS —

Villatobas, 0; Yepes, 2
Villartense, 1; Portillo, 2
Almodóvar, 2; Miguelturreño, 1
Asland, 1; Puebla, 0
Marchamalo, 5; Mora, 1
Almagro, 0; Lillo, 0
Sta. Bárbara, 3; Tarancón, 2
Yébenes, 4; Bolañego, 0
Torrijos, 3; Optense, 0
Manzanares, 8; San Prudencio, 0

— PROXIMA JORNADA —

Villatobas - Villartense
Portillo - Almodóvar
Miguelturreño - Asland
Puebla - MARCHAMALO
Mora - Almagro
Lillo - Sant aBárbara
Tarancón - Yébenes
Bolañego - Torrijos
Optense - Manzanares
Yepes - San Prudencio

	J.	G.	E.	P.	F.	C.	P.
Yepes	14	12	0	2	28	14	24
Mora	14	10	2	2	24	12	22
Yébenes	14	10	1	3	34	11	21
Bolañego	14	7	6	1	19	10	20
Portillo	14	8	3	3	24	22	19
Almagro	13	7	3	3	26	11	17
Lillo	14	6	5	3	26	12	17
Torrijos	14	7	3	4	15	17	17
Miguelturr.	14	6	3	5	21	15	16
Manzanares	14	7	2	5	32	21	16
Asland	14	6	3	5	23	18	15
Tarancón	14	4	5	5	28	16	13
Marchamalo	14	5	2	7	23	27	12
S. Bárbara	14	4	3	7	27	31	11
Villatobas	14	4	1	9	14	24	9
Puebla	13	2	3	8	12	27	7
S. Prudencio	13	3	0	10	19	37	6
Optense	14	3	0	11	16	35	6
Villartense	14	2	2	10	13	41	6
Almodóvar	13	1	1	11	12	46	3

PRIMERA REGIONAL ORDINARIA

— RESULTADOS —

Torrejón, 2; Usanos, 1
Mondéjar, 1; Azuqueca Pr., 2
Humanes, 3; Almonacid, 2
Yebra, 1; Brihuega, 0
Alovera, 3; Fontanar, 1
Albalate, 5; Málaga, 1
Cabanillas, 3; Sigüenza, 1
Yunquera-Tórtola (suspendido)
Descansó: El Casar

— PROXIMA JORNADA —

Usanos - Yunquera
Azuqueca P. - Torrejón Rey
Almonacid - Mondéjar
Brihuega - El Casar
Fontanar - Yebra
Málaga Fresno - Alovera
Sigüenza - Albalate
Tórtola - Cabanillas
Descansa: Carrascosa

CLASIFICACION

	J.	G.	E.	P.	F.	C.	P.
Cabanillas	12	11	1	0	38	15	23
Torrejón R.	13	10	1	2	41	20	21
Albalate	12	9	2	1	37	12	20
Humanes	13	7	1	5	31	20	15
Fontanar	12	5	4	3	19	25	14
Usanos	13	6	2	5	20	26	14
Sigüenza	11	5	3	3	21	18	13
Tórtola	11	5	3	3	20	18	13
Azuqueca P.	12	6	0	6	26	13	12
Almonacid	12	4	3	5	27	23	11
Alovera	12	4	1	7	16	31	9
Mondéjar	12	3	3	6	22	35	9
Brihuega	12	2	4	6	16	25	8
Yebra	12	3	1	8	24	36	7
Yunquera	10	1	3	6	15	24	5
El Casar	12	2	0	10	13	31	4
Málaga Fr.	11	1	2	8	19	43	4

SEGUNDA REGIONAL

— RESULTADOS —

Cifontino, 5; Almoguera, 3
Espinosa, 1; Sacedón, 1
Mandayona-Molina (no present.)
Pastrana, 1; Jadraque, 2
Trillo, 4; Cogolludo, 1
Descansó: Sigüenza Prom.

— PROXIMA JORNADA —

Cifontino - Sigüenza Prom.
Espinosa - Almoguera
Mandayona - Sacedón
Pastrana - Molina de Aragón
Trillo - Jadraque
Descansa: Humanes

	J.	G.	E.	P.	F.	C.	P.
Pastrana	11	7	1	3	32	22	15
Jadraque	11	6	3	2	33	24	15
Almoguera	11	4	5	2	38	28	13
Trillo	11	5	3	3	28	23	13
Sacedón	10	4	4	2	16	16	12
Espinosa	10	3	5	2	22	16	11
Mandayona	10	4	3	3	18	19	11
Cifontino	11	2	4	5	25	34	8
Molina	10	3	1	6	20	29	7
Sigüenza P.	10	2	3	5	20	29	7
Cogolludo	11	1	2	8	17	29	4

JUVENIL PROVINCIAL

— RESULTADOS —

Molina-Guadalajara (suspendido)
Patronato, 0; Alovera, 1
Azuqueca, 5; Sigüenza, 1
Yunquera-Marchamalo (susp.)
Descansó: Cabanillas

	J	G	E	P	F	C	P
Guadalajara	4	4	0	0	22	4	8
Patronato	5	3	1	1	8	5	7
Marchamalo	3	2	1	0	7	5	5
Cabanillas	2	2	0	0	7	0	4
Molina	3	2	0	1	8	6	4
Alovera	5	2	0	3	7	8	4
Azuqueca	4	1	0	3	8	7	2
Sigüenza	6	1	0	5	10	26	2
Yunquera	4	0	0	4	7	23	0

BALONMANO

PRIMERA DIVISION

— RESULTADOS —

Teucro, 22; Clubasa, 24
Uniexpress, 18; Arrate, 22
Ereintza, 24; Mercantil, 27
E. Navarra, 22; Ademar, 17
Leganés, 17; Cajanavarra, 17
Guadalajara, 24; Oarso, 17
Helios, 19; Claretianos, 22

— PROXIMA JORNADA —

Teucro - B.M. Madrid
Arrate - Ereintza
C. Mercantil - San Antonio
Ademar - Leganés
Anaitasuna - GUADALAJARA
Oarso - Helios
Clubasa - Claretianos

	J	G	P	F	C	P
Uniexpress	10	9	0	1	256	193	18
Arrate	10	8	0	2	230	188	16
Clubasa	10	8	0	2	251	218	16
E. Navarra	10	6	0	4	245	227	12
Mencantil	10	5	2	3	240	230	12
Anaitasuna	10	5	2	3	229	228	12
Guadalajara	10	6	0	4	224	229	12
Teucro	10	4	1	5	247	231	9
Leganés	10	3	1	6	195	212	7
Ereintza K	10	3	0	7	203	223	6
Claretianos	10	3	0	7	193	224	6
Ademar	10	2	1	7	183	201	5
Oarso	10	2	1	7	208	241	5
Helios	10	2	0	8	201	260	4

BALONCESTO — PRIMERA «B»

— RESULTADOS —

Askatuak, 90; Tenerife, 80
Andorra, 96; Elosúa, 89
Salesianos, 93; Feiraco, 98
Pamesa, 96; Lliria, 103
Cajamadrid, 122; Guadalaj., 100
S. Fernando, 90; Tradehi, 77
Río Breogán, 88; Mayoral, 78

— PROXIMA JORNADA —

Tenerife - Breogán
Maristas - Clubasa
Tradehi - Cajamadrid
GUADALAJARA - Pamesa
Lliria - Salesianos
Feiraco - Andorra
Elosúa - La Navarra

— CLASIFICACION —

	J.	G.	P.	F.	C.	P.
Breogán	20	16	4	1922	1796	36
Askatuak	20	16	4	1900	1743	36
Tenerife	20	14	6	1866	1692	34
San Fernando	20	13	7	1793	1708	33
Maristas	20	12	8	1896	1867	32
Cajamadrid	20	10	10	1872	1761	30
Pamesa	20	10	10	1751	1717	30
Tradehi	20	9	11	1729	1723	29
Elosúa	20	8	12	1918	1861	28
Lliria	20	8	12	1851	1867	28
GUADALAJARA	20	8	12	1905	1953	28
Andorra	20	8	12	1804	1852	28
Feiraco	20	8	12	1707	1876	28
Salesianos	20	0	20	1667	2192	20

PRIMERA DIVISION INTERAUTONOMICA

Puertollano, 93; Don Benito, 86
Las Rozas, 98; Azudense, 74
SEK, 101; BBC, 86
Doncel, 83; Torrejón, 99
Calasancio-San Patricio (pte.)
Descansó: At. Madrid

— PROXIMA JORNADA —

Don Benito - Las Rozas
Puertollano - Calasancio
San Patricio - SEK
At. Madrid - Doncel
BBC - Torrejón
Descansa: Azudense

— CLASIFICACION —

	J	G	P	F	C	P
Torrejón	10	10	0	904	808	20
Las Rozas	10	8	2	901	782	18
B.B.C.	10	8	2	908	832	18
S.E.K.	10	7	3	873	787	17
At. Madrid	10	5	5	808	842	15
Azudense	10	4	6	803	797	14
Puertollano	10	3	7	829	996	13
Don Benito	10	2	8	701	753	12
Doncel	9	3	6	786	817	12
S. Patricio	9	2	7	671	708	11
Calasancio	8	2	6	726	756	10

TERCERA DIVISION

Ocaña, 106; Fuensalida, 66
Madridejos, 49; Tarancón, 58
Talavera, 63; Polígono, 78
Toledo, 103; Rebote, 48
Cuenca, 90; Villacañas, 62
Sonseca, 86; Amigos, 75

DIA 8

Amigos, 67; Fuensalida, 55
Cuenca, 69; Rebote, 78

— PROXIMA JORNADA —

Fuensalida - Madridejos
Ocaña - Talavera
Tarancón - Toledo
Polígono - Cuenca
Rebote - Sonseca
Villacañas - Amigos

— CLASIFICACION —

	J	G	P	F	C	P
Rebote	12	11	1	863	723	23
Toledo	11	11	0	1173	676	22
Polígono	11	8	3	830	731	19
Cuenca	12	6	6	942	753	18
Tarancón	11	6	5	752	765	17
Amigos	12	5	7	770	844	17
Talavera	11	5	6	780	747	16
Madridejos	11	5	6	681	733	16
Ocaña	11	3	8	794	823	14
Sonseca	11	3	8	737	1054	14
Fuensalida	11	2	9	637	1028	13
Villacañas	10	2	8	605	662	12

CAMPEONATO PROVINCIAL

— CLASIFICACION —

	J.	G.	P.	F.	C.	P.
Patronato	4	4	0	418	168	8
M.C. Taimsa	4	4	0	235	219	8
Yunquera	5	3	2	296	316	8
Ademar	4	3	1	208	200	7
Atenas	5	2	3	299	330	7
Jardinillo	5	1	4	199	284	6
Azuqueca	3	2	1	191	126	5
Rebote	3	2	1	172	142	5
St. Domingo	4	1	3	170	299	5
Humanes	4	0	4	164	199	4
Dakoy	3	0	3	146	218	3

— RESULTADOS —

P.D.M., 117; Atenas, 47
Humanes, 40; Yunquera, 42
Azuqueca, 80; Jardinillo, 34
Volvoreta, 45; Rebote, 52
Taimsa-Sto. Domingo (aplaz.)
Rebote, 67; Humanes, 43
Descansó: Ademar-Calle

PROXIMA JORNADA

Rebote - P.D.M.
Ademar - Volvoreta
Yunquera - Azuqueca
Santo Domingo - Humanes
Atenas - Taimsa
Descansa: Jardinillo

UN CLASICO REVOLUCIONARIO

AUSTIN ROVER
En Guadalajara
ALCARRIA-MOTOR, S.A.
C/Francisco Aritio, s/n. Tel. 21 56 76

Nuevos motores revolucionarios en los Rover 800. Rover 820 Si 1.994 c.c., 16 válvulas y 140 cv de potencia. Rover Sterling 2.495 c.c., 24 válvulas y 173 cv de potencia. Disponible con caja de cambios manual y automática.

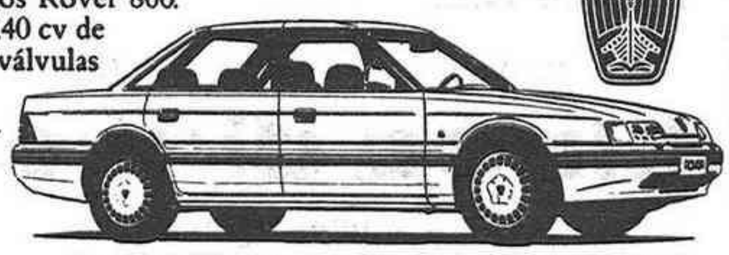

ROVER SERIE 800

Desde 3.425.000 ptas. Precio final incluido I.V.A.

(c) Ministerio de Cultura 2006

Siguen los mensajes del Partido Regionalista de Guadalajara

Suponemos que, debidamente autorizadas —porque los permisos oportunos se están recabando desde el primer día— han aparecido nuevas octavillas, procedentes del P.R.GU (Partido Regionalista de Guadalajara), conteniendo un nuevo mensaje.

El partido, que se dice en vías de legalización y que afirma ser de Guadalajara y trabajar por y por Guadalajara, postula la convocatoria de un referendum que nos haga salir «de la Región que entre cuatro nos metieron».

Se preguntan por el destino de los 2.660 millones de pesetas que recauda la Junta de Comunidades por cánon del Trasvase Tajo-Segura y que no vienen a Guadalajara; por el agua que se va a la autonomía de Madrid; por la calidad administradora de nuestro Ayuntamiento «que no puede saber la deuda que tiene», o para «¿cuándo los aliados del gobierno municipal solicitan al grupo mayoritario la anunciada auditoría, según su programa?, ¿no será parte del pacto el no esclarecer la situación de nuestro Ayuntamiento?».

El P.R.GU alude, por último, a la actividad que está desplegando la oposición mayoritaria, que «en cinco meses se les oye más que en los ocho años anteriores» y acaba por preguntarse: «¿Tan nerviosos se están poniendo con la anunciada llegada del P.R.GU?».

Una delegación de apicultores polacos visitó Guadalajara

El presidente de la Diputación Provincial, Francisco Tomey ha recibido a una delegación de Apicultores polacos, que visitan la provincia de Guadalajara, en el marco del convenio suscrito en el Congreso Mundial de Apicultura (Apimondia), celebrado en Polonia el pasado verano, entre la Institución Provincial y la Asociación polaca de Apicultura. Han asistido al acto el vicepresidente primero, José Antonio Mínguez; el vicepresidente segundo, Mariano Eusebio, y el diputado de Agricultura y Ganadería, Félix Montejano.

Tanto el presidente de la Diputación como el de la Asociación polaca de Apicultura, doctor Henryk Ostach, han resaltado la importancia del convenio suscrito, facilitando el intercambio de experiencias apícolas y el desarrollo de este sector, así como la colaboración entre los pueblos español y polaco.

En el transcurso de la recepción, Francisco Tomey hizo entrega al Dr. Henryk Ostach de la Placa de Plata al Mérito Provincial, que le fue concedida con motivo del Día de la Provincia, el pasado septiembre. Por su parte, un representante de la delegación polaca entregó al presidente de la Diputación la medalla de la Unión Nacional de Agricultores de Polonia, en reconocimiento al apoyo que viene prestando al campo.

POR LA PROVINCIA

La Delegación de Apicultores de Polonia, que visita nuestra provincia durante la presente semana, en base al convenio de colaboración suscrito por la Diputación Provincial, ha recorrido durante el martes y el miércoles diversos pueblos de la Alcarria, estudiando «in situ» el terreno, su flora y diversos colmenares y explotaciones apícolas.

Durante la jornada del martes, los apicultores polacos, acompañados por técnicos de la Diputación Provincial, recorrieron varias plantaciones de aromáticas en Brihuega y colmenares en Trillo y Durón. El miércoles, visitaron una planta de envasado ubicada en Peñalver, donde también se les ofreció una recepción en el Ayuntamiento, y las instalaciones de APIASA, en Azuqueca de Henares.

Es de destacar el interés mostrado en algunos colmenares tradicionales, que consideran de gran importancia como fuente de estudio y de desarrollo de la apicultura. Para los apicultores polacos, es de especial relevancia el modo de tener los colmenares en la Alcarria, en plena naturaleza, así como los métodos utilizados en la consecución de la miel, producto en el que prima la calidad por encima de otras consideraciones.

Dos alcarreños, representarán a España en una reunión internacional sobre campos de trabajo

Ignacio Santos García y José Antonio López Bernal, dos jóvenes de Guadalajara, han sido seleccionados, junto con otros tres de Madrid, para asistir a Gales (Gran Bretaña) en representación de los voluntarios en campos de trabajo por parte española. Allí tendrá lugar del 27 de diciembre al 2 de enero próximo un Encuentro Internacional para analizar la problemática de estos Campos de Trabajo que en nuestra región se organizan por la Consejería de Educación y Cultura a través de su Coordinación Regional sita en Guadalajara.

Estas actividades que se desarrollan fundamentalmente en verano tratan de ofertar a jóvenes entre los 18 y 30 años, fundamentalmente, unas tareas en las que colaborar y cuyo objetivo sea de utilidad social.

Campos de Trabajo existen en toda España y en gran número de países extranjeros entre los que existe cierta coordinación (en España esta función la ejerce el Instituto de la Juventud del Ministerio de Cultura) para intercambiarse voluntarios. Así gracias a este sistema, 25 voluntarios de ambos sexos procedentes de Castilla-La Mancha pudieron asistir durante el verano a Campos de Trabajo de Francia, Italia, Inglaterra, Dinamarca, Alemania, Irlanda y Bélgica.

El resto del año, fuera del verano, existen campos pero su oferta es muy reducida.

Enseñanza

Hoy han dado comienzo las Jornadas-debate sobre el «Proyecto para la reforma de la Enseñanza»

A las seis de esta tarde daban comienzo, en el salón de actos del Instituto «Brianda de Mendoza», las Jornadas-debate sobre el «Proyecto para la reforma de la Enseñanza», organizadas por la Dirección Provincial de Educación y Ciencia.

En la jornada de apertura han intervenido Juan Pérez Mora, director del Instituto y Angel Abós, director provincial de Educación y Ciencia, que ha explicado el contenido, alcance, filosofía e intencionalidad de las jornadas.

Después, en intervenciones de 15 minutos, estaban previstas las intervenciones de Jesús María Rocha, María Soledad Herrero Sáiz-Rozas, Benjamín Martínez Alvarez, Asunción Rubio Casado, el Seminario de Educación no sexista del CEP, Amelia Rodríguez, Ana Plaza, Mariano Gil del Amo, Luis Acevedo Hita y Francisco Navío Martínez, que son profesores, representantes de APAS o ciudadanos.

A las 19,45 habrá intervenido Alfredo Pérez Rubalcaba, secretario general de Educación, que ha querido estar presente en esta jornada inaugural, quien desarrollaría el tema «Proyecto para debate».

Mañana jueves, a partir de las 6 de la tarde, intervendrán Cristina Merino Thomas, Francisco Tomey Gómez (que lo hace a título de presidente provincial de A.P.) el PSOE, Pedro Caselles, Raquel Taracena Pastor, Salvador Luna García, Jesús Cuadrado Mayoral, Jacinto Sanz Blanco y Teresa Muñoz Sastre.

El viernes 11, por último, intervendrán Teodoro Alonso, Angel Altisent, el Instituto de Sigüenza, Antonio Ortiz, José María Franco Rojo, Antonio Ortiz y Raimundo Pérez Rodríguez.

La inscripción de participantes se considera muy alta, y la asistencia de jornadistas se espera numerosa, a juzgar por el alto grado de interés con que el proyecto, a niveles políticos, docentes y ciudadanos, ha sido acogido.

UNA OCASION HISTORICA DE PARTICIPACION

Angel Abós, director provincial de Educación y Ciencia, y Antonio Marco, jefe de programas, se reunieron, antes del comienzo de las jornadas, con los medios de comunicación.

Para Angel Abós, que explicó la estrategia de difusión seguida en Guadalajara, «tanto el debate como la ocasión de participación en el mismo pueden considerarse como de rigurosa singularidad histórica. Buscamos, —dijo— un debate en el que participe toda la Sociedad, para que después la Ley, con su trámite en las Cortes, participe de la misma asistencia y, si es posible, de un consenso muy alto, asumido por una mayoría de parlamentarios muy cualificada. Estamos ante una ley de importancia máxima, a la que el Gobierno ha querido dispensar un tratamiento singular, adecuado y acorde a esa importancia, con una posibilidad de participación general, abierta a toda la Sociedad, sin exclisión alguna».

Antonio Marco, jefe de programas, detalló la distribución de los 1.700 ejemplares de proyectos enviados a los distintos sectores de opinión, uno de los cuales, como mínimo, ha llegado a cada docente de la provincia.

Informó que, además de los estudios aportados a estas jornadas, hay colectivos que, acogiéndose al régimen de ayudas establecido al efecto, según disposición inserta en el BOE del 14 de octubre pasado, van a tener sus propias jornadas en grupos de trabajo.

El texto de las comunicaciones y cualquier otro material aportado a estas jornadas van a ser enviado, de inmediato, al Ministerio, y lo mismo se hará con lo que aporten estos colectivos, a medida que vayan terminando.

«El Ministerio —afirmó— que ya va por delante con programas experimentales de esta reforma, con cuatro años de implantación lo que desea es acertar plenamente en algo que afecta a toda la Sociedad, como es el plan de estudios de las promociones venideras. Por eso se ha hecho una llamada, en profundidad y con tiempo suficiente, a toda la Sociedad».

S. T.

EL SEÑOR

D. JOAQUIN GARCIA CARRASCO

Que falleció en Guadalajara el día 29 de noviembre, a los 68 años de edad

HABIENDO RECIBIDO LOS SANTOS SACRAMENTOS

D. E. P.

Sus hermanos: Feliciano, Luis y Carmen; hermanas políticas: Luisa Mercé, Obdulia Parrón, Antonia Centenera, María Salud Hernández y Sagrario Sánchez; sobrinos, primos y demás familia

RUEGAN UNA ORACION POR SU ALMA.

La misa de novenario, que se oficia hoy miércoles, día 9, a las 7,30 de la tarde, en la iglesia de San Juan de Avila; la que se diga el próximo día 21, a las 7,30 de la tarde, en la iglesia de Santiago; las que se oficien en el Hospital Provincial y Residencia de Ancianos Desamparados, así como las Misas Gregorianas que se dicen en las RR.MM. Ursulinas, serán aplicadas por su eterno descanso.

SER - GUADALAJARA

■ JUEVES, DE 9 A 10 DE LA NOCHE ■

«Línea directa»

— por PEPE QUIROS —

PROPIEDAD INMOBILIARIA

RUSTICAS, SOLARES, TERRENOS INDUSTRIALES, CASAS, PISOS, NAVES.

ANIBAL HERNANDEZ

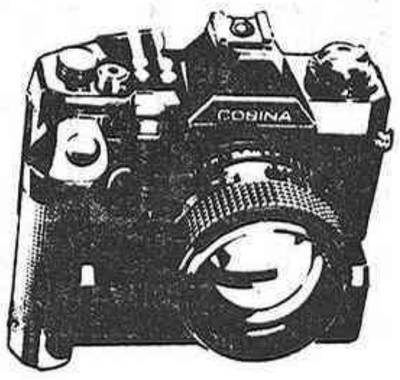

OTRA OFERTA DE

Foto Imagen

— CAMARA —

COSINA CT9

con Zoom 35-70 mm.

■ 38.900 p.v.p. ■

FOTO Imagen

— CONSULTE LA FORMA DE PAGO —

C/. Mayor, 30 — Teléfono 21 53 70 — GUADALAJARA

(c) Ministerio de Cultura 2006

BIBLIOTECA PUBLICA PROVINCIAL GUADALAJARA

(c) Ministerio de Cultura 2006

Guadalajara por dentro

Letanía mariana (I)

Que Guadalajara toda está llena de templos y ermitas dedicados a Santa María, lo sabe cualquiera que se haya acercado hasta aquí. Todas sus advocaciones son buenas para llegar a Dios.

Permitidme que con mi pluma de aldeano, desde estas páginas de FLORES Y ABEJAS, quiera rezar contigo nuestra propia letanía en este «Año Mariano». Comenzamos:

NUESTRA SEÑORA DE LA SALUD. He visto tu estampa en todas las habitaciones del hospital. Barbatona resulta ser ya nombre internacional. Tenemos miedo al dolor, a la enfermedad, a la muerte. La salud es un bien apetecible. Pero debemos aceptar el sufrimiento como purificación que salva y redime. Milagro y conversión.

Señora, que velas junto a mí en horas de inquietud y quebranto. ¡Gracias!

NUESTRA SEÑORA DE LA ANTIGUA. Tan antigua y tan nueva en la devoción sincera de los arriacenses, sin olvidar a las gentes de Campillo y El Casar. Hay amores que no envejecen y se transmiten de generación en generación por feliz contagio. Así desde el día de la reconquista.

Señora, que te amemos hoy como ayer. Siempre.

NUESTRA SEÑORA DE LA HOZ. Oculta entre peñascos y zarzales, en medio del correr de aguas puras. Así te vió el vaquero de Ventosa. Celeste encanto para el Señorío de Molina, cuya fe en Cristo, bien apoyada en las rocas de la Hoz, no puede fallar.

Señora, que sigas con nosotros en otro nuevo milenio.

NUESTRA SEÑORA DE LA ALCARRIA. Nombre sustancial para buena parte de nuestra provincia. Apellido para la villa de Fuentes. Tierra áspera y desigual. Manar de aguas claras entre robles, encinas y matorral. Abejas que elaboran rica miel. Hombres recios y llanos que soportan todo menos la injusticia y el engaño.

Señora, tienes en tus manos la Alcarria. ¡En buenas manos está!

NUESTRA SEÑORA DE LA CONCEPCION. «Purísima» te llaman en ciudades y pueblos: Molina, Cillas, Matillas, Villarejo... La hija de Joaquín y Ana fue preservada por Dios, desde el primer instante de su ser natural, de toda mancha y de todo pecado para ser madre de Cristo.

Señora, necesitamos un mundo más limpio y hermoso.

NUESTRA SEÑORA DE LA CARRETERA. Título nuevo surgido en tierra de Almadrones. Velocidad, accidentes... son palabras que asustan. El hombre de hoy tiene prisa para todo. La necesidad o ilusión de viajar se convierte, a veces, en tristeza de no llegar a su destino.

Señora, si ponemos un poco de prudencia y tino, seguro que nos ayudarás en el camino.

Epifanio HERRANZ

Ampliación de líneas telefónicas en el Pobo de Dueñas

El pasado jueves se pusieron en servicio 200 nuevas líneas automáticas del sistema PC-32 en la central de El Pobo de Dueñas, adquiriendo con ello una capacidad de 400 líneas.

Esta ampliación permitirá atender las peticiones pendientes y las que se generen en un futuro próximo en las localidades de Hombrados, Setiles y Tordesilos. Además por el convenio del 20 de noviembre de 1986 suscrito entre la Junta de Comunidades de Castilla-La Mancha y Telefónica, se van a poner en servicio las peticiones pendientes de Castellar de la Muela. Morenilla y El Pedregal.

Comentarios con Pedro Pérez Fuertes

«El Señorío necesita de la formación de un órgano administrativo»

Uno de los actos, dentro de este mes cultural, en los que el ciudadano deja de ser un mero expectador para convertirse en partícipe y medio para logros futuros, fue, sin lugar a dudas, el ciclo de conferencias realizadas por Pedro Pérez Fuertes en torno al pasado histórico del Señorío, en el que este molinés demostró ser una vez más un auténtico erudito en esta materia, pasando de recrearse en el esplendoroso recuerdo de lo que fuimos para lograr aplicar sus conocimientos e investigaciones en la esperanza de lo que deberíamos ser.

Este trabajador incansable, con el que hemos mantenido un pequeño diálogo, lleva más de 11 años dedicado a la difícil labor de concienciación utilizando múltiples caminos entre los que destaca su creación literaria, elogiada y reconocida, recientemente, al ser nombrado cronista oficial de esta ciudad. «Llevo más de 11 años dedicado a indagar en nuestro pasado para abrir una puerta hacia el futuro, pero sólo e instado para ello a las esferas políticas pensando que era el camino más fácil para lograrlo y ahora me doy cuenta de que hay que trabajar también con el pueblo, para lograr que él, unánimemente, se convierta en la fuerza reivindicadora». Sin embargo, estas pretensiones hasta el momento no se han dejado sentir salvo en contadas ocasiones, tal vez sea preciso que se rompa el letargo y la apatía en el que están sumidas las gentes molinesas: «Yo seguiré luchando para que este pueblo pueda, definitivamente, despertar, no me voy a rendir fácilmente porque tengo esperanzas en él, lo voy a seguir intentando aunque me quede solo en esta lucha».

Este optimismo que emana de sus palabras no se puede convertir en un canto de ilusión, sino que ha de tener una plasmación real y consistente para que todos juntos podamos entonarlo «Estas reivindicaciones socio-económicas del Señorío de Molina han sido reconocidas en el art. 29 del Estatuto de Autonomía de Castilla-La Mancha, que es, en definitiva, el marco legal para este reconocimiento». Y continúa Pérez Fuertes explicándonos la base en la que se sustenta estas peticiones: «Se pueden destacar en ellas varios puntos, primero unas razones históricas ya que fue un territorio independiente en los siglos XII y XIII, tuvo una autonomía de gobierno durante todo el medioevo y se mantuvieron sus instituciones forales desde el antiguo régimen hasta el siglo XIX, época en el que se forma una provincia denominada Guadalajara-Molina de Aragón, perdiéndose más tarde este último apéndice, así como su Diputación Comunal. A ello hay que añadir también las características geográficas y socio-económicas de esta tierra, diferentes a las de su entorno y el punto más importante, a mi juicio, radicaría en las necesidades imperiosas de esta tierra dado la pobreza y aislamiento a la que se ve abocada».

Al escuchar estas palabras, realmente, observamos que hemos dejado en el camino perder «algo», sin embargo, aparece la duda de que si pudiéramos nuevamente recuperar esta oportunidad, esta tierra podría asumir a económicamente «Creo que tenemos un rico subsuelo, somos una de las primeras potencias en yacimientos de caolín, en hierro, sobre todo ,en Sierra Menera en barita y uranio, somos sobrantes en aguas a través de unos ríos como el Tajo, Gallo, Mesa y Piedra, riquezas de las cuales no obtenemos, por el momento, ningún tipo de canon de compensación, también se puede desarrollar una red de balnearios, aguas medicinales y otros tratamientos de las aguas subterráneas, a ello hay que añadir una gran extensión de bosques maderables y resineros, una agricultura autosuficiente, todo ello conjugado con el desarrollo de la ganadería a través de centros pilotos en pastizales comunales. Riquezas primarias que podrían explotarse con un capital venido bien de entidades financieras, inversiones privadas o con fondos regionales o europeos desarrollando una infraestructura de industrias derivadas».

Si bien a través de este diálogo hemos conocido los soportes históricos y económicos para dotar al Señorío de un tratamiento específico, es necesario buscar el medio idóneo de encauzarlo, «Dentro del tema más legalista, indiscutiblemente se lograría con la formación de un órgano gestor-administrativo, a través del desarrollo del art. 29 del Estatuto de Autonomía y amparándonos, como no, también en la constitución española en sus artículos 141-3, que habla de agrupaciones de municipios distintos a la provincia, recordemos, por ejemplo, los consejos y cabildos insulares y en la primera disposición adicional que ampara y respeta los derechos históricos de los territorios forales».

Por último tan sólo añadir las últimas palabras que nos comenta este amante defensor de esta tierra: «Es necesario una concienciación del pueblo, para que sea conocedor de sus derechos y al igual que está ocurriendo con otras zonas de España, pudiera aunar y consolidar este espíritu de reivindicación, difícilmente sofocable por instancias superiores. Nuestros políticos tienen que seguir luchando en su campo, pero tienen que verse motivados, empujados y a la vez ser exigidos, por el pueblo que, incondicionalmente, les está brindando su apoyo».

Milagros AGUSTIN

SER - GUADALAJARA
■ VIERNES, DE 9 A 10 DE LA NOCHE ■
«Guadalajara-Folk»
— por JOSE A. MONTES —

IMPRENTA DE MINGO
— TELEFONO 21 16 41 —

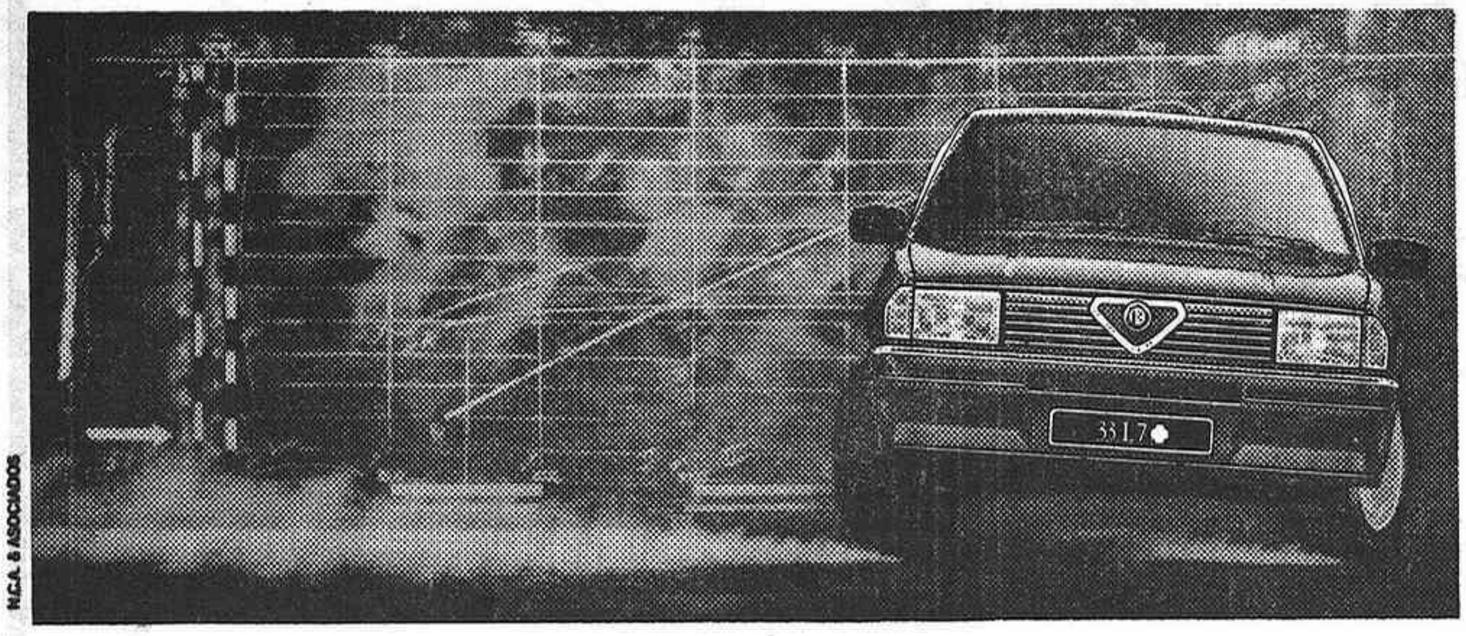

N.C.A. & ASOCIADOS

ALFA 33
SUBE LA FIEBRE

SUBE LA FIEBRE ALFA. SUBE LA FIEBRE POR LA GAMA ALFA 33. SUBE LA FIEBRE POR LAS PRESTACIONES, EL DISEÑO, LA SEGURIDAD Y EL CONFORT. SUBE LA FIEBRE POR LA PASIÓN DE CONDUCIR.

MODELO	POTENCIA	ACELERACIÓN (0 a 100 Km/h.)	VELOCIDAD MAXIMA	CONSUMO (a 90 Km/h.)	PRECIO (IVA incluido)
ALFA 33 1.3 S	86 CV	10,3 seg.	172 Km/h.	5,5 lts.	1.416.500
ALFA 33 1.5 TI	105 CV	9,8 seg.	185 Km/h.	5,8 lts.	1.525.500
ALFA 33 1.7 Q.V.	118 CV	9,0 seg.	196 Km/h.	6,0 lts.	1.729.500
ALFA 33 4 x 4 familiar	105 CV	11,2 seg.	180 Km/h.	6,1 lts.	1.846.500

SANTON-OLIVA
CONCESIONARIO OFICIAL.
Francisco Aritio, 34. Tel. 21 10 84. GUADALAJARA.

LA RED OFICIAL ALFA ROMEO CUENTA CON MAS DE 200 PUNTOS DE VENTA Y ASISTENCIA TECNICA

Alfa: la pasión de conducir

(c) Ministerio de Cultura 2006

Se regula la composición y funcionamiento de las Comisiones Provinciales del Patrimonio Histórico-Artístico

El Consejo de Gobierno de la Junta de Comunidades de Castilla-La Mancha aprobó en su última reunión, a instancia del consejero de Educación y Cultura, el Decreto de Funcionamiento y composición de las Comisiones Provinciales del Patrimonio Histórico-Artístico de nuestra Comunidad, para lo que ha dispuesto su publicación en el Diario Oficial de Castilla-La Mancha.

La filosofía que anima este Decreto, es la de permitir una mayor pluralidad y diversidad de opiniones a la hora de decidir y aprobar los proyectos de obra que afecten a edificios catalogados como Bienes de interés cultural, o aquellos que se encuentren ubicados en Centros Históricos que no se hayan dotado de un Plan Especial. De acuerdo con la Ley de Patrimonio, en los dos casos mencionados anteriormente, los proyectos requieren la aprobación de la Consejería de Educación y Cultura, además de la licencia municipal correspondiente.

Con este Decreto, la Junta de Comunidades actualiza la composición y funcionamiento de las Comisiones Provinciales, ya que las hasta ahora existentes están reguladas al amparo de la antigua Ley de Patrimonio Histórico de 1933 y su funcionamiento había quedado obsoleta, al estar compuestas por representantes de instituciones que hoy no tienen protagonismo cultural. Por otra parte, su composición era excesiva, casi veinte miembros, la mitad de los cuales tenía voz, pero no voto.

Teniendo en cuenta estos argumentos y debido también a las transferencias recibidas por la Junta de Comunidades, la Consejería de Educación y Cultura ha visto la necesidad de proceder a una reorganización de estas comisiones. A partir de ahora estarán compuestas por 10 miembros representativos de Instituciones que actualmente están vigentes, además dentro de cada Comisión se crea una ponencia técnica, con cuatro especialistas, que estará encargada de agilizar el funcionamiento de la Comisión y plantear los problemas sobre conservación e innovación de nuestro Patrimonio.

El Decreto regula, asimismo, las competencias de las Comisiones Provinciales, entre las que destacan: conservación del Patrimonio, examen y aprobación de proyectos de obras, ejercer una labor de seguimiento o control de las decisiones tomadas, colaborar con las Comisiones Provinciales de Urbanismo en la elaboración de Catálogos de Bienes de interés cultural y proponer la incoación de expedientes de declaración de Bienes de Interés Cultural.

Las Comisiones Provinciales de Patrimonio están integradas por el correspondiente delegado provincial de la Consejería de Educación y Cultura que actuará como presidente; el secretario será un funcionario con titulación superior de la Delegación y como vocales estarán el director del Museo Provincial respectivo, un arquitecto de los Servicios Técnicos de la Consejería, un técnico superior de la Diputación Provincial con especialización en temas de Patrimonio Artístico, un arquitecto de la Consejería de Política Territorial, figurando en calidad de vocales un representante del Colegio Oficial de Arquitectos de Castilla-La Mancha y 3 vocales en representación de centros docentes, instituciones y asociaciones culturales con implantación en cada provincia designados por el consejero de Educación y Cultura. Cabe señalar que cuando el asunto de que trate la Comisión Provincial afecte a un municipio en concreto, el presidente de la Comisión podrá convocar a un miembro de dicho Ayuntamiento.

Por último, resaltar la importancia que con respecto a la legislación anterior supone el dotar a las Comisiones de una mayor capacidad de decisión, puesto que hasta ahora las decisiones eran adoptadas por unanimidad, en tanto que a partir de este momento serán necesarios los dos tercios de asistentes, con lo que esta mayor capacidad de decisión se traducirá en una mayor eficacia.

La dirección general de Consumo alerta sobre la actuación de una empresa dedicada a la revisión de instalaciones de gas butano

La Dirección General de Consumo de Castilla-La Mancha, según expresa en un comunicado hecho público hoy, ha registrado diversas quejas y consultas procedentes de Oficinas Municipales de Información al Consumidor (OMIC) de distintas localidades, acerca de la actuación de determinada empresa con domicilio social en Leganés (Madrid). Esta empresa, según se desprende de la nota de la Dirección General de Consumo, está procediendo a la revisión de instalaciones domésticas de gas butano y reposición de tubos de goma que unen las botellas con los aparatos receptores, cobrando la cantidad de 1.000 pesetas, cuando el importe de este servicio, realizado por un distribuidor oficial autorizado por Butano, Sociedad Anónima, se ajusta a la tarifa de 300 pesetas.

A la vista de que la mencionada Empresa ha venido actuando en varios puntos de nuestra Comunidad Autónoma, según ha constatado la Dirección General de Consumo, se ha dado conocimiento de estos hechos a la Delegación de Industria, resultando que dicha empresa no está autorizada, por lo que se han adoptado las medidas oportunas.

Transferencias económicas en favor de las diputaciones y municipios de la Región

El Consejo de Gobierno de Castilla-La Mancha, en reunión celebrada ayer, martes, en el Palacio de Fuensalida, que se prolongó por espacio de 4 horas, acordó autorizar la transferencia a las diputaciones de la Comunidad Autónoma de una partida superior a los 200 millones y medio de pesetas. Esta cantidad se libra en concepto de participación de las corporaciones provinciales en los tributos del Estado, y corresponde al cuatro trimestre del año.

El Gabinete autonómico autorizó igualmente un gasto cifrado en más de 1.465 millones de pesetas para su distribución entre los municipios de la Región, como consecuencia directa de la participación de éstos en el Fondo de Cooperación Municipal (cuarto trimestre).

Asimismo, el Ejecutivo dió su visto bueno a un gasto de 32,3 millones de pesetas, como subvención al déficit de transportes urbanos, para su reparto entre distintas localidades de la Comunidad Autónoma.

Mapa del Banco de Bilbao

El Banco de Bilbao acaba de editar un mapa de la Comunidad Autónoma de Castilla - La Mancha, a escala 1:1.000.000, en el que se detallan las más importantes carreteras de las cinco provincias, y otros datos útiles como estaciones de servicios, campings, paradores, monumentos y rutas de interés, etc.

El presidente Bono inauguró el primer parque eólico de Castilla-La Mancha

El presidente de Castilla-La Mancha, José Bono, inauguró el pasado día 9 el primer parque eólico de nuestra Comunidad Autónoma, que se encuentra situado en el paraje de Ontalafia, en la provincia de Albacete. Este parque productor de energía, que se compone de 10 aerogeneradores, tiene una potencia total de 300 kilovatios.

La inversión realizada en el referido parque, que es el tercero del país, tras los que ya funcionan en Zaragoza y La Coruña, asciende a 100 millones de pesetas, siendo financiado el 10 por 100 por la Junta de Comunidades de Castilla-La Mancha. El resto de las aportaciones han sido materializadas por: el IDAE (Instituto para la diversificación y el ahorro de energía), 49 por 100; Hidroeléctrica, 12 por 100; la empresa Ecotecnia, 2 por 100 y el 27 por 100 el Ministerio de Industria y Energía.

Pocos contenedores de residuos

En la actualidad uno de los problemas más importantes de los asentamientos humanos, es el generado por los residuos sólidos producidos por las comunidades de vecinos. Desde el punto de vista sanitario-ambiental, esto se acentúa en poblaciones rurales, ya que en ellas, los animales callejeros andan sueltos, esparciendo las basuras provocando toda una serie de problemas higiénico-sanitario.

La Dirección General de Salud Pública llevó a cabo una encuesta sanitaria sobre residuos sólidos en la Región (sobre 657 entidades locales), detectando que la distribución porcentual por provincias de la existencia de contenedores de residuos en inmuebles y/o calles en recipientes colectivos es la siguiente:

Albacete, 8,3 por 100; Ciudad Real, 3; Cuenca, 2,5; Guadalajara, 3,6; y Toledo, 1,3 por 100.

En julio de 1987 la Dirección General de Salud Pública reguló el régimen de concesión de subvenciones a entidades locales para la adquisición de contenedores para la recogida de residuos sólidos urbanos, incentivando y apoyando la creación de Mancomunidades. La cantidad global a subvencionar era once millones de pesetas, pero fue ampliada posteriormente a un total aproximado de dieciocho millones de pesetas, debido a la gran demanda de subvenciones solicitadas.

Se recibieron 210 instancias (199 de pueblos y 11 de mancomunidades), de las cuales fueron rechazadas 55 por no reunir las condiciones de tiempo y/o forma.

El número de pueblos a los que se ha concedido subvención quedan repartidos de la siguiente forma:

Pueblos de menos 5.000 habitantes, 144; pueblos mancomunados, 67.

La población global estimada que será beneficiada por esta medida es de 209.721 habitantes.

El modelo de contenedor fue elegido en función de las características técnicas y demográficas de las entidades locales que solicitaron subvención.

Obligación de respetar los acebos

Ante la proximidad de las fiestas navideñas, y como viene ocurriendo en los últimos años, la Consejería de Agricultura de Castilla-La Mancha recuerda a todos la necesidad de respetar los acebos de nuestra Comunidad Autónoma, habida cuenta del singular valor que esta especie tiene dentro del patrimonio natural de la Región.

El acebo, que se encuentra protegido expresamente por un Decreto dictado por la Junta de Comunidades, en diciembre de 1984, experimenta en Castilla-La Mancha una ostensible regresión por lo que la Consejería de Agricultura encarece la colaboración de toda la ciudadanía con el fin de garantizar su supervivencia.

INTERCLISA-CARRIER, S. A.

EMPRESA RADICADA EN EL POLIGONO DEL HENARES, DEDICADA A LA FABRICACION DE EQUIPOS DE AIRE ACONDICIONADO, PRECISA ELECTRICISTA CON LAS SIGUIENTES CONDICIONES:

— CATEGORIA DE OFICIAL 1.ª
— AMPLIOS CONOCIMIENTOS DE ELECTRONICA.
— EXPERIENCIA DE 5 AÑOS MINIMO EN MANTENIMIENTO ELECTRICO-ELECTRONICO.
— EDAD COMPRENDIDA ENTRE LOS 25 Y 40 AÑOS.

SE OFRECE:

— QUEDAR FIJO EN PLANTILLA UNA VEZ SUPERADO EL PERIODO DE PRUEBA.
— SUELDO A CONVENIR, DEPENDIENDO DE LA VALIA DEL CANDIDATO.

Interesados dirigirse por escrito, enviando curriculum vitae, al Departamento de Personal de INTERCLISA/CARRIER, S. A. - Apartado de Correos, 96 — GUADALAJARA

Dr. Vicente Marqueta Roy
ENDOCRINOLOGIA Y NUTRICION
(DIABETES, OBESIDAD, TIROIDES, ETC.)
CONSULTA, previa petición de hora, al teléfono 22 59 70
Dr. Mayoral, 8 - 2.º — GUADALAJARA

(c) Ministerio de Cultura 2006

BIBLIOTECA PUBLICA PROVINCIAL * GUADALAJARA *

Empresas

Harinera 'Santa Rita', industria radicada en Loranca, galardonada con un premio internacional a la calidad

Harinera «Santa Rita» (hijos de Jesús López Torres, S. A.), empresa radicada en Loranca de Tajuña, ha sido galardonada con la Medalla Internacional a la Calidad, en la VII Edición de la Selección Mundial de las mejores marcas de productos de alimentación y bebidas. El citado premio lo otorga la organización londinense «Quality Control Rewiew Limited», en base «a datos de control de calidad recibidos periódicamente en nuestras oficinas para el área de España y otros países mediterráneos», según consta en la carta donde se comunica de la distinción a la empresa alcarreña.

La medalla fue entregada a la industria de Loranca días pasados en un acto celebrado en el Hotel Palace, de Madrid, junto con otras empresas españolas tales como San Miguel y Nutrexpa.

UNA EMPRESA FAMILIAR

La Harinera «Santa Rita» fue fundada por Jesús López Torres, ya fallecido, en 1951, después de muchas gestiones ante los organismos estatales, debido al monopolio estatal que entonces existía y controlaba todo los relacionado con la comercialización de trigos, y posteriores elaboraciones de harina y derivados. Actualmente, la empresa cuenta con una plantilla de 12 personas en su fábrica de Guadalajara y ha promovido dos fábricas de pan en Madrid, que elaboran más de treinta tipos de este producto.

En todo este tiempo, la industria alcarreña ha pasado de producir 300 kilogramos hora de harina con tres molinos de cilindros (1954), a una producción actual estimada en 2.000 kg. hora, con seis molinos nuevos y de mayor capacidad de molienda.

El gerente de la industria, Jesús López Torres (hijo), insiste, no obstante, en que «hemos prestado mayor interés a la calidad de nuestros productos que no a la producción de los mismos, y con tal objeto, en 1985, se hizo una instalación de silos de trigo, donde se clasifican atendiendo a controles de calidad, más de 1.500 tm. de trigo».

Además de la clasificación de trigos —continúa explicando López Torres— se hacen diferentes clasificaciones de harinas en diferentes silos, atendiendo al proceso que van a ser destinadas y basándonos en controles de laboratorio, que dan base para fijar diferentes características así como calidades y productos específicos, tales como el salvado de trigo y germen de trigo.

Los controles de calidad se realizan tanto en trigo como en harina y en derivados de la molienda del trigo, y en lo que va de año se han realizado más de 400 análisis de los diferentes productos en el laboratorio con que la empresa cuenta en Loranca de Tajuña.

Se celebró el IX aniversario de la Constitución

☆ José Ruiz y Leopoldo Torres, los oradores de este año

El pasado lunes, a las 8,30 de la tarde, tenía lugar, en el Palacio de La Cotilla, el que ya viene siendo tradicional acto político, con motivo del aniversario de la Constitución. En éste, que se cumplía el noveno, y al igual que en anteriores, la invitación se hacía, de manera conjunta, por el Gobierno Civil, la Diputación Provincial y el Ayuntamiento de la capital.

Asistieron las primeras autoridades civiles y militares; amplia representación de los partidos políticos, y titulares de distintos órganos de la Administración, así como numeroso público.

Presentado el acto por el secretario general del Gobierno Civil, intervino, en primer lugar, el diputado aliancista José Ruiz.

Después de hacer mención a lo que la Constitución significa, y de hacer un breve repaso de las que sirven como antecedentes a la actual, José Ruiz destacó los principales aspectos de la Carta constitucional, haciendo especial hincapié en la regulación de la convivencia nacional que había venido a suponer, así como la defensa y el respeto al pluralismo creador.

También hizo uso de la palabra el diputado Leopoldo Torres, vicepresidente primero del Congreso de los Diputados, quien destacaba, como elemento positivo de estos nueve años de concordia nacional, el largo periodo de paz que ello suponía, y que había permitido la incorporación de varias promociones de españoles a un ambiente de respeto y convivencia que tenía que dar sus frutos en un futuro inmediato.

Como elemento negativo, no de la Constitución, sino de los propios españoles, y que venía a ser un reto permanente, quiso destacar el desempleo, la desigualdad y la difícil situación en que todavía viven muchos compatriotas.

Se dieron vivas al Rey, a la Constitución y a España, y se interpretó el himno nacional.

Finalmente, se sirvió una copa de vino español.

IU propone que se haga un seguro a todos los vecinos de la Capital

El grupo municipal de Izquierda Unida ha presentado una moción para ser votada en el próximo pleno municipal, mediante la que se propone que se asegure la vida de todos los habitantes del término municipal de Guadalajara o que, en caso contrario, se dé de baja la póliza suscrita a nombre de los miembros de la Corporación Municipal.

En la explicación de esta moción, Izquierda Unida dice lo siguiente:

«A todos los miembros de la Corporación Municipal (concejales, secretario, interventor, depositario y oficial mayor) se les ha suscrito una póliza de seguro de vida por la cual sus familiares recibirán 10 millones de pesetas en caso de fallecimiento o incapacidad total.

Izquierda Unida no encuentra después de mucho pensar justificación para esta medida. Si se ha estimado que ser miembro de la Corporación lleva aparejado un peligro especial, opinamos que antes habría que haber asegurado, por esta misma cantidad, a los albañiles, conductores, bomberos, policías, amas de casa, o cualquier otro profesional cuyo trabajo implique un grado de mayor peligrosidad.»

Se reunieron los expendedores de tabaco de Guadalajara

El pasado martes, a las 2,30 de la tarde, se reunían, en el Hotel PAX, un grupo de casi un centenar de expendedores de tabaco de nuestra provincia.

Después de compartir mesa y mantel, en un almuerzo de grata convivencia, el presidente de Tabacalera en Guadalajara, Federico Ruiz Alberdi hizo un repaso a la gestión vendedora de lo que va de año, pidiendo a los estanqueros un último esfuerzo para tratar de alcanzar el nivel de venta de la marca «Fortuna», que el año anterior alcanzó cotas superiores. Se refirió también a la conveniencia de estar abastecidos de los impresos que necesita el ciudadano para su relación con la Delegación de Hacienda, ya que, a través de su venta se puede obtener un aceptable ingreso adicional. Recomendó que se lean y archiven las circulares que se remiten a lo largo del año, y acabó estimulando a todos para incrementar los efectivos de la Asociación, en la que ya se han inscrito 30 estanqueros de nuestra provincia.

También habló Rafael Ostos, subdelegado de la Zona Centro.

Advirtió que el consumo de tabaco está bajando y que era preciso complementar el negocio con la venta de impresos, así como participar de las inquietudes y posibilidades de la asociación.

Por último habló el presidente de ésta ,afirmando que es un instrumento que debe funcionar en beneficio de todos y que había que prestarla la mayor atención y el mejor apoyo. Dijo que Guadalajara estaba perfectamente coordinada con los órganos nacionales y anunció una próxima reunión de presidentes, en la que Guadalajara ya estará representada y de la que se esperan muy importantes decisiones.

Federico Ruiz, en sus palabras finales, felicitó a todos las próximas Pascuas y el Año Nuevo, y deseó que la reunión del próximo año sea todavía más numerosa que la presente.

Fernando Toquero

«Luz verde» a Trillo-I

(Viene de pág. primera)

y en la hora H fijados, va a tener una incidencia que puede traducirse en cientos de millones de pesetas.

Para que se pueda dar luz verde a la puesta en marcha de la Central, para su producción de kilovatios, tiene que haberse ajustado previamente el PENGUA (Plan de Emergencia Nuclear Guadalajara), que comprende una vasta red de acciones a llevar a cabo, sobre todo en infraestructura de comunicaciones, para una evacuación de emergencia.

José Ruiz tiene presentadas, desde el día 24 de noviembre, dos preguntas al respecto:

La primera es tajante, ¿cuándo piensa el Gobierno autorizar la puesta en marcha de la Central Nuclear de Trillo, en la provincia de Guadalajara? La segunda trata de que el Gobierno informe si tiene realizada ya esa infraestructura a la que nos referíamos antes, y en el caso de no estar realizada, qué plazo tiene previsto para su realización y cuál es el importe de las obras.

No hace mucho tiempo, en una rueda de prensa que convocaron los parlamentarios regionales de AP, con ocasión de informar sobre sus enmiendas a los presupuestos de la Junta de Comunidades para 1988, Francisco Tomey, presidente de la Diputación, que acudía a la misma, se mostró bastante pesimista en orden a la progresión de dicho plan, citando algunas obras, como es la del ensanchamiento del puente de Trillo sobre el Tajo, que ni siquiera se ha iniciado. El apuntaba —y no parece faltarle razón— que Guadalajara se está tomando esto del PENGUA con cierta tranquilidad, y que la Diputación no estaba dispuesta a tener que efectuar una aportación de fondos en el mismo. En su opinión, la llegada de estos recursos tiene que tomar otra vía. Una vía, por cierto, que anda también desdibujada.

Por otro lado, se encuentra la postura de los ayuntamientos afectados por la Central Nuclear, que se retiraron de las reuniones sobre el PENGUA, y actualmente negocian con la Administración y Central Nuclear una serie de obras de infraestructura en los respectivos municipios, como paso previo a reintegrarse en el PENGUA.

Llegar a un acuerdo con estos ayuntamientos se hace imprescindible, ya que en caso contrario difícilmente se podría dar vía libre al PENGUA y realizar el simulacro previo que el CSN exige antes de conceder la autorización definitiva para explotación de la Central.

Francisco Aritmendi, medalla de la IAAF

Francisco Aritmendi ex-corredor de cross —único español que ha ganado el «Cross de las naciones»—, natural de Cogolludo, recibirá mañana, jueves, en el Hotel «Mindanao» de Madrid, la medalla de la Federación Internacional de Atletismo (IAAF), en el transcurso de una cena conmemorativa del 75 aniversario de la fundación de la Federación Internacional, galardón concedido a nuestro paisano «por su aportación al desarrollo del atletismo español».

Esta medalla viene a ser uno de los escasos reconocimientos que Paco Aritmendi ha recibido, aún a pesar de su brillante trayectoria como corredor de cross, primero, y como entrenador de base, después, facetas ambas en las que ha desarrollado una ingente labor, no suficientemente recompensada. Enhorabuena, Paco.

Cartelera

COLISEO LUENGO

Jueves, «LA MISION».
Viernes a martes, «LAS BRUJAS DE EASTWICK».

CINE IMPERIO

Jueves, «DESCANSE EN PIEZAS».
Viernes a martes, «EL REPORTERO DE LA CALLE 42», con Cristopher Reeve.

CINE MODERNO

A partir del viernes, «EL BOSQUE ANIMADO».

CINE INFANTIL

En el Centro Cívico y Centros Sociales municipales, «EL VIEJO MAESTRO DEL KUNG-FU».

Ultima hora

Elecciones Sindicales

CC.OO. ganó en el Ayuntamiento

Las elecciones sindicales celebradas hoy miércoles, día 9, en el Ayuntamiento de Guadalajara han arrojado el siguiente resultado: CC.OO., 5 representantes; UGT, 3, y CSIF, 3.

El día 2 de enero Espinete y Chema en el Polideportivo Municipal

Ampliando informaciones pasadas referentes a la programación de actos para la Navidad, podemos destacar que, teniendo en cuenta el bajo nivel que en los últimos años había contado el tradicional Festival Infantil, para el que tendrá lugar el día 2, a las seis de la tarde, en el polideportivo municipal, el Ayuntamiento traerá a los personales originales de la Televisión, ESPINETE y CHEMA.

Como novedad este año el Ayuntamiento ha organizado en la noche del día 31, un Gran Baile Fin de Año, en el polideportivo municipal, que será amenizado por las orquestas «Equus» y «Xucar». La entrada costará 800 pesetas, donde está incluido solamente el cotillón de la suerte. Las consumiciones son por cuenta de cada uno.

Finalmente diremos que en la cabalgada de Reyes del día 5, los magos Melchor, Gaspar y Baltasar, esta vez desfilarán en carrozas.

(c) Ministerio de Cultura 2006