ANY I. NUM. 18 BARCELONA, DIMARTS 11 D'AGOST DE 1936

Any I — Número 18. — Preu: 15 cèntims
BARCELONA, dimarts, 11 d'agost del 1936

treball

diari dels treballadors de la ciutat i del camp

Organ del partit Socialista Unificat (adherit a la Internacional Comunista)

Proletaris de tots els països UNIU-VOS!

EIVISSA, ALLIBERADA

Oviedo, Còrdova, Osca i Palma de Mallorca a punt de caure

Cal acabar ràpidament amb els últims reductes dels facciosos

Ni repòs ni treva als assassins

En l'organització hi ha l'eficàcia i en l'eficàcia el triomf

Arreu d'Espanya, les forces de la República baten en retirada les forces feixistes desmoralitzades ja per les derrotes del Front i per la resistència heroica de les forces proletàries en vaga dins del camp de l'enemic.

A Saragossa, a Sevilla, a Valladolid, allà on els feixistes poden encara mantenir-se, assetjats per tots costats, els nostres germans, delmats tots els dies pels botxins que per sorpresa s'apoderaren del carrer es comporten com herois, sense que els afusellaments continus els puguin doblegar.

Els pobles d'Espanya i Catalunya tota on el Feixisme ha estat vençut tenim el deure d'alliberar-los i d'alliberar-los aviat.

La nostra acció ha d'ésser més ràpida i, per tant, més eficaç.

Es això el que cal que meditin tots els homes i totes les organitzacions antifeixistes amb ganes de trobar-hi la solució escaient immediata.

Cal arribar per a això fins als màxims sacrificis de cada u.

L'acció de guerra necessita una disciplina col·lectiva pel bé de cada individualitat.

No es tracta de «disciplina» imposada en la qual l'individu perd la consciència de si mateix; sinó del reconeixement col·lectiu de la millor tàctica per al triomf d'un objectiu.

Si per dominar ràpidament els sublevats es necessita d'un exèrcit popular, el nostre deure no és impedir sense més ni més la formació d'aquest exèrcit, sinó assegurar les mesures perquè aquest exèrcit no deixi jamai d'ésser popular.

Correspon a les organitzacions i partits antifeixistes estudiar i veure la millor manera d'establir el funcionament d'aquest exèrcit que hauria d'ésser més potent i més eficaç, perque dit en paraules justes fóra l'organització militar dels milicians amb tècnics que els instruïssin per a la lluita i per al triomf.

No es pot anar amb escrupols davant la realitat.

Han passat ja més de quinze dies i no en poden passar altres quinze deixant que per estranyes reserves entre nosaltres, els germans de Saragossa segueixin sofrint l'opressió més salvatge i més brutal que coneix la història dels temps moderns.

Cal ajuntar les forces freturoses d'aixafar el feixisme i cal organitzar-les sense deixar passar més temps.

L'acoblament de milicians per a estructurar-se a fi d'assegurar tots els serveis que necessita un exèrcit per a lluitar a camp descobert junt amb elements tècnics que volen servir la República i que donarien a aquells tota la movibilitat necessària per a l'acció militar contra els enemics del poble, hauria d'anar acompanyat del nomenament de delegats de batalló, de companyia i d'esquadra que actuessin al costat amb el comandament tècnic i assegurant el control discret de l'actuació en representació de totes les forces que han d'actuar.

D'aquesta o semblant manera, la que hagués d'ésser més eficaç i democràtica, es podria constituir un vertader exèrcit popular del poble i per al poble, que en condicions de servir-se de tots els elements de la tècnica militar moderna amb la màxima eficàcia podria ràpidament desallotjar el feixisme dels seus últims reductes i alliberar els nostres germans.

Vista del camp d'aviació de Sarinyena, punt des del qual surten cada dia els avions que bombardegen Saragossa (Foto Keystone)

Front del Guadarrama. — Defensa d'un tren de proveiment de milicians (Foto Express)

La sublevació d'Oviedo, explicada pel diputat comunista Juan José Manso

Els rebels estan enterrats a la població i els lleials tenen al seu poder tots els voltants

Madrid — Al ministeri de Marina hem tingut ocasió de parlar extensament amb el diputat comunista asturià Joan Josep Manso, el qual ens ha fet interessants declaracions de la situació en què es troba Oviedo.

Prevenint la sublevació

—Jo — ha dit — em trobava al Govern Civil amb tots els diputats del Front Popular per la dita provincia, acompanyant el governador civil, per prevenir-nos contra la sublevació. També estava allí en relació directa amb les autoritats el Comité provincial del Front Popular. Ens muncava armament suficient per a lliurar a l'extraordinari contingent de persones dels partits d'Esquerra que estaven disposats a combatre al costat del Govern. De la traició d'Aranda ja se n'ha donat informacions per tota la premsa. Però vull fer ressaltar que després de traicionar-nos Aranda i els soldats, que havien sortit de les casernes, tots nosaltres seguiem al Govern Civil. A dos quarts d'onze de la nit vaig poder sortir i em vaig reunir amb Amador Fernández, Ase. Menéndez, Marcelo Mateo, Rafael Fernández i altres al barri de San Lázaro.

Cap a Trúbia

Ens reunírem, i en principi acordarem que calia anar a Trúbia, car el fonamental era tenir armes per a les forces que operaven en aquell front. Em vaig dirigir cap a Trúbia, però en arribar al lloc conegut per «Cristo de las Meleñas», em vaig trobar amb dos camions plens de guàrdies civils. Em vaig amagar i més tard vaig poder continuar i reunir-me amb uns milicians, els quals em digueren que ignoraven la situació en què es trobava la carretera de Trubia. Prenguérem la determinació que dos companys es dirigissin a explorar la carretera i que els esperàrem fins que tornessin. I encara no han tornat. Els moments eran angoiosos. Cada hora que passava el cercle de la guàrdia civil es feia més estret. Arribaren altres dos camions que es dirigien a Trubia amb altres forces de la guàrdia civil. Nosaltres teníem solament disset fusells amb una dotació de quinze cartutxos cada un. Davant la nostra inferioritat manifesta, determinàrem fer una retirada abans d'ésser copats. La consigna era de dirigir-nos tots a Trubia en petits grups per no cridar l'atenció.

(Segueix a la pàgina 11)

(c) Ministerio de Cultura 2005

Ajuntament de Barcelona

Manifestacions del l'alcalde

Ahir al matí visità el Comitè Central de Proveïments i va treure una agradable impressió dels serveis que es porten a cap

Ahir a la tarda l'alcalde Pi i Sunyer feu [illegible] de la premsa.

— [illegible] — comença dient — [illegible] conseller regidor de Proveïments Oto Hurtado, hem visitat l'estat[illegible] Comitè Central de Proveïments [illegible] a la Via Laietana. Hem [illegible] allí mateix el despatx del Comitè Central on hem saludat els seus membres, així com també els Comitès Informatius d'Alimentació, robes i eines. Hem pogut veure en la nostra visita el moviment intensíssim dels serveis a les ordres del Comitè de Proveïments, el qual es proposa un inapreciable servei a la ciutat durant totes aquestes setmanes, i que estan organitzats perfectament per a continuar en la seva obra en els diferents sectors de Proveïments com en les seccions d'Estadística i Comptabilitat.

La impressió que fan els serveis — ha continuat dient l'alcalde — es immillorable i hi rivalitzen els representants obrers i els funcionaris municipals, per tal de dur a terme la seva missió i obtenir el resultat que han empres.

De pres — afegí Pi i Sunyer — acompanyat del cap de la Secció de Proveïments, senyor Pujol i Font, el qual coopera amb gran activitat en la seva comesa, hem visitat alguns dels magatzems que estan sota el control del Comitè i que estan especialitzats els uns per Proveïments, altres per Cantines, per les Milícies, pels que lluiten al front i pels Hospitals i similars; en tots ells hem pogut constatar que hi regnava una organització perfecta. Hem visitat igualment els tallers de confecció de granotes i atuells per al proveïment de les Milícies, i n'hem obtingut una bona i agradable impressió, que demostra en conjunt la capacitat i iniciativa d'una ciutat que crea els òrgans necessaris per a la resolució dels seus problemes, i va formant homes nous que encaixen admirablement amb la tasca que els ha estat encomanada i que donen als barcelonins una sensació francament optimista i d'una gran vitalitat.

Finalment — acabà dient Pi i Sunyer — he de notificar-vos que ha acabat de visitar-me la Junta Directiva del Cos de «Serenos» acompanyada del conseller regidor Oliva, els quals m'han fet donació de la quantitat de 2.500 pessetes destinades a les famílies de les víctimes de la revolta militar feixista.

Després d'aquestes paraules, Pi i Sunyer s'acomiadà amablement dels periodistes.

La resistència que troben els sublevats entre la població civil. - Afusellament de la muller del diputat Antonio Plano

Tardienta, 9. — Un nucli d'antifeixistes d'un castell d'aquestes proximitats ha pogut arribar fins a la columna del company Del Barrio.

Els fugitius han declarat que tota la població civil en massa fa tot el possible per desprendre's de l'opressió dels rebels i que, malgrat les coaccions d'aquests, s'han negat rotundament a treballar en la recolecció de les collites. Degut a això, la fam'a les files enemigues s'accentua en proporcions fantàstiques.

També donen compte del gran nombre d'afusellaments que realitzen els feixistes. Entre els darrers, hi figura la dona del diputat del Front Popular, Antonio Plano.

PRIMITIU RAGA
corresponsal de guerra

Generalitat de Catalunya

El President de la Generalitat conferencia amb el President del Consell

Els periodistes que fan informació al Palau de la Generalitat van ésser rebuts ahir al migdia pel secretari particular del President, Piquet, el qual els va dir que Lluís Companys va passar el matí a la Presidència, en treballs al seu despatx.

Companys va celebrar una entrevista amb el President del Consell i també amb el capità Bajo, cap de la Base Aeronàutica de Barcelona, amb els quals conferencià bastantes hores a donar-li compte de la marxa de les operacions a les Balears, de caràcter militarista.

Manifestacions del Cap del Govern

El secretari del Parlament Català va dir als informadors que a la tarda es reuniria el Consell de Govern. Efectivament, la reunió començà a tres quarts de cinc i [illegible] el President Josep Tarradellas, el qual a la sortida manifestà als informadors que s'havien despatxat molts assumptes de trànsit i s'havia pres l'acord de [illegible] Llei de govern d'estructuració [illegible] i social, amb relació al moment [illegible] del qual acord donarà una referència avui.

Després va dir que avui a les set del matí [illegible] de l'Aeroplana se celebrarà [illegible] de Guerra contra els exgenerals [illegible].

[illegible] compte finalment que havia estat [illegible] l'Almirall de l'Esquadra [illegible] de la Mediterrània, Rolf Carl[illegible].

El conseller de Treball diu que serà modificada la legislació social

El Conseller de Treball va parlar ahir amb els periodistes i els féu importants [illegible].

— [illegible] que es va a donar [illegible] feixistes, i del Comitè [illegible] — va dir el conseller de Treball — [illegible] actualment [illegible] objecte que [illegible] el Govern de la Generalitat que les diverses partits polítics i les forces sindicals que s'han vist obligades a actuar en comú per a la defensa de le sessències liberals conculcades pel feixisme militarista.

Anirem, doncs, al desglossament dels susdits elements per tal que donin uns més gran eficàcia. Aquest desglossament permetrà una major unitat de comandament. Per exemple, els serveis de transports tan necessaris en aquests moments, quedaran controlats per totes les organitzacions obreres i polítiques que actuen, i acoblats a la conselleria d'Obres públiques; el proveïment de la regió autònoma passarà en la mateixa forma, al departament d'Agricultura i Proveïments.

La conselleria de Treball tindrà cura de l'obra d'assistència social i patriòtica, que constitueix el tenir cura dels milicians i de llurs famílies, els serveis de guerra seran, junt amb el Comitè de les Milícies, dirigits pel departament de Defensa.

Tot això ha estat aconseguit, gràcies al desig de tots els sectors que lluiten contra el feixisme, d'anar obtenint el restabliment de la normalitat. Aquesta setmana circularan per Barcelona, per a les necessitats de guerra, aquells automòbils que han estat requisats per al susdit fi. Amb això acabarem amb aquesta abusos que cometen alguns individus, que creuen que els vehicles no serveixen per a compartir altres fins que els de dedicar-se a passejar fent un devessall sense cap motiu de gasolina.

Aquest control tindrà igualment, com a finalitat, evitar que arribi un dia que falti aquesta malversaments puguin mancar gasolina.

Aquesta setmana tindrem al carrer uns 700 milicians, que prestaran els serveis per tal de mantenir l'ordre públic juntament amb les forces armades de que ja disposa el Govern de la Generalitat. Aquests milicians aniran proveïts d'arma curta i degudament documentats.

Un periodista va preguntar al conseller Prunés si Catalunya continuaria sense poder-se donar una legislació social llunyana.

Prunés contestà que amb l'actual estat de coses han quedat suspeses moltes punts que figuraven a l'Estatut de Catalunya. Ens trobem davant d'un desbordament de principis polítics i socials. Vol dir això que l'Estatut ha d'experimentar grans modificacions per al bé de la República, de Catalunya i d'aquest estat social, forjat en la lluita d'aquests dies. Nosaltres ens donarem la legislació social adequada. Si l'Estatut no permet que el nostre poble tingui actualment una legislació social pròpia tampoc no permet que posseïm un poi de guerra un exèrcit i, obligats per les circumstàncies, ho he mfet. Que consti que no es tracta de sembrar recels ni desconfiances, ni d'adoptar actitudes d'hostilitat vers ningú. El nostre objectiu és exclusivament el de portar-nos-hi amb les circumstàncies per al bé de la República de Catalunya i de tots els germans d'Espanya als quals el feixisme en la seva aventura brutal, ha convertit en soldats d'aquest ideal de pau i de llibertat que ha d'ésser l'orgull del nostre poble.

Urgent!

Es convoca tots els camarades funcionaris de l'Ajuntament afiliats al Partit Socialista Unificat de Catalunya, a la reunió que tindrà lloc avui, a les cinc de la tarda, al local del P. S. U., Passeig de Gràcia, 38.

LA COMISSIÓ

Nota de Governació

Una maniobra de certs propietaris

Al Butlletí Oficial de la Generalitat de Catalunya del dia 10, ha estat publicada la següent Ordre-Circular:

«Una de les formes de combat emprades pels enemics del règim, ha estat sempre l'obstaculitzar les fonts de producció i, en el que ta referència al conreu de les terres, interrompre la funció social que la propietat ha de complir. Ha arribat a coneixement d'aquesta Conselleria, per conducte de les Autoritats municipals, que alguns propietaris deixen improductius els camps, ja absentatsse dels pobles on fins ara han residit sense donar instruccions concretes als que foren llurs representants o administradors, ja també allegant la manca de cabals per a continuar les tasques de conreu.

Per tal de sortir al pas d'aquest abús i sense perjudici de les disposicions que adoptin els Departaments d'Agricultura i de Treball, la Conselleria de Governació pel que escau a la competència de les autoritats municipals, els recorda el més exacte compliment de la legislació vigent sobre conreu forcós, les previsions de la qual en les actuals circumstàncies, més que mai, han de tenir i tindran segurament profitosa aplicació.

Barcelona, 8 d'agost del 1936. — El Conseller de Governació.»

Esser patriota també té el seus inconvenients

Al carrer de Calàbria, 284, abans d'ahir tingué lloc una baralla entre marit i muller, degut al fet que el primer es milicia i s'ha allistat per anar a combatre a Saragossa. La seva muller s'hi oposà, i s'entaulà una baralla, de la qual resulta aquesta amb ferides de pronòstic reservat, que li foren curades al dispensari del districte.

Un mort en una topada de vehicles

En una topada de vehicles que hi hagué diumenge a la tarda al carrer de Muntaner, xamfrà al d'Aragó, resultà un home mort, que, de moment, no ha estat identificat.

S'origina un tiroteig i resulta una dona morta

A la carretera de Montserrat, sense saber com, s'inicià un tiroteig, a conseqüència del qual resultà morta una dona per haver estat tocada per alguna de les bales.

Fins ara, no ha estat identificada.

Per feixistes

Han estat detinguts per la Policia per feixistes i complicats en el passat moviment revolucionari, Pere Sabaté Curto, ex-alcalde de Badalona durant la Dictadura, i el vei de Terrassa Felip Barrios Izquierdo.

Milícies Antifeixistes de Catalunya del P. S. U. de C.

(Adherit a la III Internacional)

Secretaria d'Intendència

A tots els habitants del poble de Camarles, per la seva lleial col·laboració i ajuda material i moral prestada desinteressadament a la causa antifeixista, aquest Comitè posa de manifest l'expressió més fervent d'agraïment revolucionari, i els indica com a exemple i estímul admirable a seguir a tots els altres pobles de Catalunya.

EL COMITÈ EXECUTIU

L'expressió d'aquest agraïment es fa extensiu als companys de Pont de Vilumara, per la seva col·laboració.

Conselleria de Finances

Per a poder retirar quantitats dels Bancs i de les Caixes d'Estalvi

La Conselleria de Finances ha fet públic el següent decret:

«Tot i la persistència dels motius que han fet necessaria l'adopció de la moratòria, el Govern de la Generalitat de Catalunya ha procurat reduir les limitacions que aquella imposa al lliure desenvolupament de les activitats econòmiques. Demostra aquesta voluntat el fet de la reobertura del mercat de Llotja i les facilitats donades per sabvenir les atencions familiars, pagament de jornals, contribucions i impostos, matèries alimentoses, primeres matèries i altres. Aquest règim de relativa llibertat en el camp de la producció òbliga, però, a mantenir les restriccions a la retirada de quantitats que no hi van directament destinades fins que sigui possible restablir la normalitat en els pagaments.

Per tant, a proposta del conseller de Finances i d'acord amb el Consell Directiu,

Decreto

Article primer — Durant la setmana que comença el 10 d'agost podran ésser retirades dels comptes corrents bancaris oberts als particulars que no hagin disposat de cap quantitat a partir del 21 de juliol, fins a la suma de 1.000 pessetes.

Article segon. — Els titulars dels comptes corrents comercials podran retirar únicament les quantitats indispensables compreses en les autoritzacions que rebeixin durant aquest període.

Article tercer — Els imponents de les Caixes d'Estalvi que a comptar del 21 de juliol darrer, no hagin retirat cap quantitat de llurs llibretes, podran, durant aquesta setmana, extreure'n fins a 450 pessetes els de la ciutat de Barcelona i fins a 200 pessetes els de la resta de Catalunya.

Article quart — Els bancs i banquers que tinguin efectes impagats, podran exigir dels cedents el reemborsament de llur import, en efectiu.

Barcelona, 8 d'agost del 1936. — El Conseller de Finances.»

Els llogaters que tinguin fet dipòsit, aquest mes no han de pagar perquè el dipòsit serà reduït a la meitat

«Claridad», el diari socialista de Madrid, ha fet una bona interpretació del decret sobre lloguers. Diu així:

«Inquilins. S'ha de recollir el rebut d'aquest mes sense donar ni un cèntim. Perquè ja està pagat: es descompta del dipòsit antic, l'import del qual es descompon així: la meitat per a pagar el lloguer d'aquest mes, l'altra meitat per al dipòsit nou. Ja està bé que els propietaris segueixin tenint a llur poder un mes de dipòsit i un altre avançat.

No ho oblideu, llogaters. Exigiu el rebut d'aquest mes, que ja està pagat amb la meitat del vostre dipòsit antic.

Els propietaris hauran d'obeir, com tothom, les lleis de la República. No faltaria més!

Exigiu el rebut d'aquest mes! Ja el teniu pagat!»

Un aclariment al decret relatiu a la bonificació en el consum de gas i electricitat

Fins a dotze pessetes de consum mensual no s'ha de pagar res

Madrid, 10 — A l'efecte d'aclarir el que ha estat disposat en el decret del ministeri d'Indústria i Comerç relatiu a bonificacions en el consum de gas i electricitat, hem visitat en el ministeri d'Indústria i Comerç persones afectes al dit departament, i ens han manifestat que en referència als domicilis particulars la bonificació representarà unes 12 pessetes mensuals per terme mig o sia que totes les factures el consum de les quals sigui inferior a aquesta quantitat, estaran exemptes de pagament, i les altres s'hauran de pagar únicament en allò que passi d'aquella quantitat, fins el límit de 30 quilovats, assenyalat al decret.

Quant a les indústries, també en sortiran molt beneficiats els petits industrials.

La nova estructuració del Cinema

Diumenge a les quatre de la tarda, obriren de nou els cinemes de Barcelona, incorporats al ritme ciutadà per mitjà de l'esforç i iniciativa del Sindicat Únic dels Espectacles Públics (C. N. T.).

El Comitè Econòmic de Cinemes en Explotació, en estructurar el nou sistema socialitzant, aplicat al cinema-espectacle, ultra millorar els programes, preus i comoditats per al públic, ha recollit aquelles suggerències, velles ja de tant repetir-les, però que mai no havien estat escoltades, i les pòse a la pràctica d'un cop per sempre.

Tals son la supressió absoluta de la propina, de l'augment de preus de les localitats a la segona sessió de diumenge a la tarda i al millorament progressiu dels programes que d'avui endavant podran ésser gaudits per totes les classes socials, per humils que siguin les seves capacitats econòmiques.

El més suggestiu, però (i que constitueix una troballa), es la supressió en els millors locals de Barcelona de l'enaixit i passat de moda intermedi, tan renyit amb el dinamisme del setè art.

Això s'aconseguèix amb l'aroblament de sis grans orquestres dirigides per altres tants mestres directors d'anomenada, que actuaran als cinemes Coliseum, Urquinaona, Fémina, Fantasio, Astòria i Capitol. En els dos primers, ultra l'orquestra, s'hi donaran programes escollits de varietés.

Coincidint la suggerència del Comitè de Proveïments i la Comissaria d'Espectacles de la Generalitat de Catalunya, amb el Comitè Econòmic de Cinemes en Explotació, aquest ha acordat destinar el 50 per cent dels beneficis de tots els cinemes i en les funcions de diumenge a engrossir la subscripció oberta a profit de les famílies de les víctimes de la revolució.

Subscripció pro víctimes

La subscripció a profit de les víctimes del feixisme oberta per la Comissió Femenina del P. S. U., no ens ha estat possible de publicar-la per excés d'original. Des de demà començarem a fer-ho.

TREBALL

CORRESPONDÈNCIA:
Passeig de Gràcia, 38

REDACCIÓ:
Telèfon 25435

ADMINISTRACIÓ:
Telèfon 19442

GIRS:
Eusebi Rodríguez
Apartat 1037

Reunió important dels artistes, pintors i escultors

El Sindicat d'Artistes Pintors i Escultors de Catalunya P. S. U., afiliat a la U. G. T., convoca per a un afer d'interès tots els pintors i escultors a una reunió que tindrà lloc a les quatre de la tarda d'avui, al local de l'ex-Poment de les Arts Decoratives (cúpula del Coliseum), fa pocs dies incautat per aquest Sindicat.

D'interès per als artistes pintors i escultors

En atenció a les circumstàncies actuals, el conseller de Cultura ha resolt que el fons que posseïa l'entitat «Ajut als Artistes Pintors i Escultors de Catalunya», passi a la Generalitat, per a atendre les necessitats dels artistes, curant de la seva distribució, la qual cosa es posa a coneixement de tots els artistes pintors i escultors de Catalunya que es trobin en situació de rebre un ajut.

Als escriptors estrangers que es trobin a Catalunya

L'Agrupació d'Escriptors Catalans ha creat un Comitè de Recepció al servei de tots els escriptors estrangers antifeixistes que vinguin o es trobin a Catalunya per a donar-los tota mena d'informacions, acompanyar-los i oferir-los ajut i col·laboració en les seves tasques.

Poden adreçar-se al local provisional de l'Agrupació, passeig de Gràcia, 107 (ex-palau Robert), de dotze a una i de cinc a set.

(c) Ministerio de Cultura 2005

L'actuació de l'Ajuntament de Barcelona en relació amb la propietat urbana

El problema de la propietat urbana, que la Generalitat ha intentat de resoldre amb un primer decret, que serà ampliat i que anirà seguit d'una sèrie de disposicions encaminades a reglamentar l'exercici de la propietat urbana a Catalunya, és un problema que interessa igualment l'Ajuntament de Barcelona i tots els Ajuntaments del nostre país.

La llei catalana de sanejament de poblacions ja establia una sèrie d'obligacions per als propietaris de finques urbanes i permetia als Ajuntaments de Catalunya una actuació enèrgica en defensa de les disposicions municipals d'higiene i sanitat.

Després de tot el que ha passat, la llei de sanejament de poblacions, tot i tractar-se d'una llei recent, i la mateixa llei municipal catalana, s'han fet rèlics en quatre dies. Ja no es pot tenir en compte de cap manera el procediment que havia establert per a les incautacions i municipalitzacions de finques urbanes. El nou ordre revolucionari ha simplificat extraordinàriament aquells tràmits i qualsevol que esdevingués ressuscitades seria escombrat de les corporacions municipals catalanes.

L'expropiació amb indemnització, ja no es pot admetre. Els tràmits previs per a l'expedient d'expropiació ja no cal fer-los.

El que cal es expropiar, municipalitzar sense indemnització de cap classe els propietaris de finques el cost de les quals ja hagi estat amortitzat amb els lloguers que han pagat els treballadors. I d'aquestes cases amortitzades n'hi ha a centenars a Barcelona. Per tant, l'Ajuntament que presideix Carles Pi i Sunyer ha de procedir immediatament a apropiar-se d'aquestes cases en nom de la ciutat de Barcelona.

Hi ha, encara, molts propietaris de cases de Barcelona que des de fa anys i anys venen eludint el compliment de les disposicions municipals sobre higiene i no hi ha hagut manera de fer-les acatar la llei.

Manquen una quantitat extraordinària de voreres davant de terrenys edificats i sense edificar; hi ha una munió d'escales que per la seva alçada han de tenir ascensor i no en tenen; gran quantitat de pisos que no tenen wàter ni ventilació directa a totes les habitacions, etc.

Totes aquestes finques que no reuneixen les condicions establertes per les ordenances municipals, han d'ésser denunciades immediatament a l'Ajuntament de Barcelona. La nostra corporació municipal ha d'informar públicamet i d'una manera que permeti assabentar-se'n tothom, del mínim de condicions que han de reunir les cases de la ciutat, siguin del barri que siguin.

I aquestes denúncies han d'ésser ateses tot seguit, començant per exigir dels propietaris el començament immediat de les obres corresponents i, cas de no fer-ho en un termini de temps molt breu, fer-ho l'Ajuntament per compte del propietari i cas que aquest no pagués el cost embargar-li la finca.

L'Ajuntament de Barcelona, que, com a gran ciutat, té uns barris infectes, on la gent es mor en unes proporcions esferoïdores, s'ha de preocupar de seguida del traslladat de les famílies més necessitades del districte cinquè i dels altres barris de la ciutat vella, alguns dels quals són interessants des del punt de vista històric i fins i tot artístic, però que no reuneixen cap condició per a ésser habitats per persones.

La tasca municipal a fer en el terreny de la propietat urbana és formidable. Però és urgent de començar-la. No és qüestió de passar-se mesos i mesos estudiant unes reformes transcendentals sense que es vegi res de positiu.

L'Ajuntamen, ha d'estudiar o acabar d'estudiar els diversos projectes que s'han fet de fa molt de temps per a la reforma de la ciutat. Però mentrestant pot dictar una sèrie de disposicions que posin a ratlla els propietaris evitant la cosa intolerable que representaria que, al cap d'un mes del triomf de les forces antifeixistes, només s'hagués fet el que les organitzacions obreres han portat a terme amb la incautació de determinats edificis i el que està fent la Generalitat per a la regulació dels lloguers.

L'Ajuntament de Barcelona ha de fer complir les disposicions municipals que els propietaris han burlat i ha d'aplicar la recent llei de sanejament de poblacions amb l'esperit revolucionari i justicier que anima i ha de seguir animant l'actuació de les corporacions públiques regides per homes que formen en les rengleres antifeixistes.

No fer-ho així, seria donar armes a l'enemic.

No atendre aquest requeriment dels treballadors per tal que siguin respectades integrament totes les disposicions municipals vigents, seria incomprensible.

No interpretar d'una manera maximalista la llei de sanejament de poblacions i la llei municipal, adaptant-les als moments que estem vivint, seria contrarevolucionari.

L'Ajuntament de Barcelona i els Ajuntaments de tot Catalunya compliran amb el seu deure.

Bilbao. — Una columna de milicians desfila per la Gran Via de la capital de Biscaia

(Foto Express)

Qui no s'atingui estrictament a les consignes del Comitè de Proveïments, és un agent provocador

El Comitè Central de Proveïments fa avinent que tan sols serveix les comandes autoritzades pel Comitè de Milícies Antifeixistes.

Els organismes polítics i socials no poden fer comandes directes. Abans de venir a aquesta Oficina, han de passar pel Comitè de Milícies Antifeixistes.

Malgrat els esforços realitzats, no ens és possible encara, servir les comandes de robes i eines per als milicians de Barcelona, posat que hem d'acabar de proveir les expedicions de Maó i del front aragonès.

Cal que els companys responsables de les milícies barcelonines es facin càrrec d'aquesta consigna i s'abstinguin de fer comandes d'aquestes mercaderies fins a nou avís.

Tornem a repetir que tots aquells que van a fer expropiacions o requises, no són delegats del Comitè Central de Proveïments.

Qualsevol que sigui l'organització que sembli que els avala, els comerciants s'han d'abstenir en absolut de lliurar-los mercaderies i han de cridar el Comitè de Milícies Antifeixistes, la Generalitat o la Caserna de Seguretat més pròxima, per tal de detenir els que es proposen la requisa.

Es fa avinent que aquest Comitè ja ha detingut i s'han aplicat les sancions corresponents a diversos lladres que, amb documentació falsa, havien fet requises i intentaven fer-ne de noves.

El Comitè de Proveïments no fa requises ni apropiacions, sinó que compra en comandes impreses que porten el segell de la Secció corresponent.

Tots aquells que tinguin envasos d'oli o de begudes, han de retornar-los als magatzems respectius d'on els van treure.

a ningú més que al personal del Jutjat de guàrdia, als que hi acudeixin per a la seva comesa, als del Jutjat especial i als repòrters que hi van diàriament a fer la seva informació.

Important acord de les Cooperatives de Barcelona

Responent a les necessitats dels moments actuals, imposades per la implantació del nou ordre revolucionari, ahir es reuniren els delegats interventors de les cooperatives de consum de la capital, per tal de tractar a fons la qüestió de la unificació de totes elles, que controla la Federació local de Cooperatives.

Assistiren els delegats-interventors de totes les cooperatives de consum, tant de primer com de segon grau, a més de l'Executiu de la Federació Local i el de la Federació de Cooperatives de Catalunya.

Plantejat per l'Executiu el tema a discutir i aprovar, referent a la fusió de totes les cooperatives de la capital en una sola i exposades les raons que, si sempre han aconsellat aquesta determinació, avui la fan inajornable, per la nova estructuració de l'economia catalana a la prosperitat i endegament de la qual tots els catalans i totes les nostres institucions econòmiques estan obligades a cooperar, prengueren la paraula diversos delegats-interventors, i tots convingueren en la necessitat de prendre aquest acord com es féu enmig del més gran entusiasme i per unanimitat.

Va ésser nomenada una Comissió composta de nou membres, per tal que a la major brevetat, faci els estudis pertinents d'acoblament de reglaments i drets dels associats, prenent com a punt de partida els màxims establerts als reglaments de les cooperatives més avantatjades i graduant el temps pel qual els associats entraran en plenitud d'aquests drets.

Així mateix, aquesta Comissió estudiarà la unificació dels actius i passius de les diverses cooperatives fins avui existents i es posarà en contacte amb el Comitè de Proveïments per tal que l'ajut que el moviment cooperatiu de la capital aporti a la nova estructuració econòmica catalana, sigui el més eficient possible.

Aquesta determinació esvairà segurament el recel que encara molta companya treballadora tenen vers el moviment cooperatiu i farà que la seva comesa pugui ésser, a més d'efectiva beneficiosa per al proletariat barcelonès.

Amb aquest acord, la Cooperació a la capital entrarà de plè en un nou camí, de realitzacions i serà un pas més a fi de tot el moment dels que en el futur [illegible] el control [illegible] de l'economia de la ciutat de Barcelona.

«Com havem d'arribar a Montjuïc, si no havem pogut passar de Tardienta?», diuen els rebels presoners

Tardienta, 9.—L'alcalde popular d'Almudévar ha aconseguit fer-se escàpol i arribar fins a la columna de milicians número 1 que comanda el secretari de la U. G. T., camarada Del Barrio.

Les seves manifestacions confirmen plenament la desmoralització de les tropes rebels.

—Entre els soldats de les files feixistes — ha dit — existeix un gran malestar, puix que cada vegada es donen més compte de la seva dificilíssima situació i dels pocs recursos que els queden per a fer front a les forces populars.

Afegeix que entre ells hi ha un gran nombre de catalans, tots els quals són objecte d'una estreta vigilància, ja que els dirigents facciosos saben perfectament que esperen amb veritable ànsia la primera oportunitat de fer causa comuna amb les milícies antifeixistes.

També ha exposat la gran desmoralització que produí entre els rebels la greu desfeta que aquests experimentaren a Tardienta. Els mateixos milicians feixistes no pogueren amagar el seu pànic.

—¿Com hem de poder arribar a Montjuïc — exclamaven els guàrdies civils i els guàrdies d'Assalt rebels — si no hem pogut passar de Tardienta?

PRIMITIU RAGA
corresponsal de guerra

Angel Samblancat es fa càrrec, junt amb les Milícies, del Palau de Justícia

Anit el lletrat Angel Samblancat es presentà al Palau de Justícia, acompanyat de milicians, i s'instal·laren al local destinat a Col·legi d'Advocats, després de deixar alguns milicians, juntament amb la guàrdia civil de servei en aquell edifici, a la porta d'entrada.

Inquirirem sobre aquest fet als mateixos milicians i al lletrat Samblancat, el qual ens manifestà el que segueix:

—Assabentades les Milícies antifeixistes de la C. N. T. i F. A. I. que certs elements pretenien venir al Palau de Justícia amb el propòsit de fer-hi algunes destroces o bé apoderar-se de quelcom que els interessava, han acordat d'evitar-ho costi el que costi, i a l'efecte han decidit que hi acudissin els militants d'aquestes dues agrupacions i, juntament amb la guàrdia civil de servei en aquest edifici, estar preparats a la seva defensa, puix que els elements que m'acompanyen són els primers interessats que no es malmeti res i que es conservi tot.

Amb aquest propòsit hem visitat el conseller de Governació, al qual hem exposat la nostra intenció, i aquest conseller ha aprovat el que li exposàvem. Després hem visitat el president de l'Audiència per tal d'assabentar-lo del que acabem de fer.

A l'efecte de posar les coses al seu lloc, després de retirar les armes que hi havia aquí dipositades com a peces de convicció relacionades amb els distints sumaris, hom ha acordat que durant els dies 11 i 12 del mes que som, o sigui avui dimarts i demà dimecres, no funcioni cap Jutjat, ni tan sols per als assumptes del criminal, i sí únicament el Jutjat de guàrdia i els Jutjats especials que hi hagués.

A tal fi, amb un delegat dels funcionaris de Justícia que ha romàs amb nosaltres s'establirà una gran vigilància en aquest Palau i no es permetrà l'entrada a ningú més que al personal del Jutjat de guàrdia, als que hi acudeixin per a la seva comesa, als del Jutjat especial i als repòrters que hi van diàriament a fer la seva informació.

Que el portin a la presó!

La policia de proveïments ha donat compte al Jutjat de guàrdia d'haver estat descobert, al carrer de Sant Lluís, número 6, un excorxador clandestí propietat de J. Lavalli.

Canvi d'estatge

Es posa a coneixement de tots els socis i simpatitzants del Casal d'Esquerra del Districte primer, que aquesta entitat s'ha traslladat i que el nou estatge està situat al carrer de Montcada, núm. 17, principal.

El servei oficial d'auxili de la ràdio

«Radio Associació de Catalunya» es complau a posar a coneixement de tothom que des de les nou del matí a les sis de la tarda a les seves oficines de la Rambla dels Estudis, núm. 8, rep les notes per a radiar en el Servei Oficial d'Auxili, que transmet de 8.30 a 9 i de 23 a 24 hores.

Milicians de la columna Mangado marxen a incorporar-se

(Foto [illegible])

Tres feixistes detinguts

[illegible]

Ha estat detingut un capella armat

[illegible]

(c) Ministerio de Cultura 2005

VIDA SINDICAL

El míting de l'Olympia organitzat per la C. N. T. i la F. A. I.

El míting celebrat diumenge al matí a l'Olympia organitzat per la C. N. T. i la F. A. I., constituí un èxit de públic. Des de dos quarts de nou es formaren davant l'edifici llargues cues de concurrents. A dos quarts de deu l'Olympia estava totalment ple. No hi havia ni un lloc buit. De les galeries altes penjaven dues banderes vermelles i negres.

COMENÇA L'ACTE

A les deu i minuts començà l'acte. A l'exterior de l'edifici hi havia encara més gent que no a dintre. La ronda de Sant Pau era una riuada humana. Els que no havien pogut entrar seguiren, però, l'acte gràcies a haver-se instal·lat altaveus.

Parlà en primer lloc Thoryo, el qual féu present la significació del comici.

Aneu a sentir la veu de la C. N. T. i de la F. A. I. — acabà dient —.

M. R. VAZQUEZ

A continuació, féu ús de la paraula M. R. Vazquez, el qual ostentava la representació del Comitè Regional de la C. N. T.

—Poble treballador de Catalunya i d'Espanya, salut — començà dient —. Rebeu també una fraternal salutació, companys republicans que es teu al front, lluitant amb les armes a la mà per les llibertats públiques i per l'esfondrament del feixisme, que tingué la gosadia d'aixecar el cap per a entronitzar les castes i tornar a temps de vilipendi, que no poden tornar i no tornaran, malgrat tots els esforços que faci la reacció. En aquestes hores vull dedicar igualment un record als camarades que han caigut en la lluita. Femnos nosaltres dignes del seu esperit de sacrifici, i deixant a part la nostra personalitat pròpia, barregem-nos-hi a continuar l'obra i donar la nostra vida en defensa dels nostres interessos de classe i de la llibertat.

A continuació, expressà l'orador que no parlava en català per creure que en ésser radiat l'acte per a tota Espanya, calia que tots els radiooients poguessin interpretar exactament les seves paraules.

La posició de la C. N. T. i de la F. A. I. — continuà dient — no podia ésser altra que la que ha estat. El feixisme és l'enemic comú, i les nostres organitzacions no podien romandre al marge de la lluita oberta contra aquest. Ni un sol moment ens hem deixat portar per la demagògia. Amb les armes a la mà hem complert. I armats hem realitzat igualment una tasca constructiva, que té com a objectiu el millorament social, afany dels nostres millors dies.

Al cap de tres dies de la insurgència, ordenàrem el retorn al treball d'aquelles indústries la mobilització de les quals era indispensable per a continuar la lluita contra la reacció. Al cap de cinc dies donàvem la consigna de canalització de totes les energies de la producció. Heus ací una demostració de la capacitat constructiva de les nostres organitzacions. Es va a la constitució d'un Consell Superior d'Economia del que formaran part la F. A. I. i la C. N. T. Aquest organisme tindrà per finalitat regularitzar la producció. Cal que una vegada regularitzada la producció, pensem en la seva socialització, previ l'estudi pertinent.

Se'ns deia que ens havíem venut al feixisme. Després d'aquesta lluita que hem sostingut amb la bèstia negra de la reacció, hi ha encara algú que pugui sostenir aquest equívoc? En realitat, però, això no té cap importància. No ofèn qui vol, sinó qui pot. Jo l'única cosa que dic és que els que ens deien venuts al feixisme quan ha calgut combatre'l no els hem vist al costat nostre en les línies de combat al darrera les barricades defensant la [illegible] dels pobles hispànics i les conquestes del proletariat.

(Una veu del públic: Molt bé).

I aquests senyors no formaren en els llocs de combat perquè eren incapaços de fer-ho.

A continuació l'orador expressà que mentre l'enemic està vigilant, no cal entretenir-se amb petiteses, sinó que el que cal fer és atacar-lo.

[illegible] imprimir un nou rumb a la vida. El 19 de juliol deixà un passat al qual no es pot tornar. És necessari que ens de[illegible] l'estudi dels problemes que ha [illegible] l'hora present [illegible] resolent-los amb [illegible] de mires sense caure en petites mi[illegible] [illegible] pròpies d'esperits derrotistes i de[illegible].

Es referí després l'orador al desarmament del poble i diu que la C. N. T. i la F. A. I. no permetran que es vagi al desarmament. Diu que les armes estan mi[illegible] del poble que no a les de [illegible].

[illegible]

[illegible] la nostra ànima [illegible]

per ara, davant els crims que ha comès la reacció, el cor se'ns ha endurit i cridem, serens: «De l'arbre del feixisme no solament cal arrencar-ne les fulles, sinó també les rels.»

El públic, dempeus, ovaciona l'orador, trencant les pràctiques anarquistes, la qual cosa motiva que el president intervingui per a dir:

—Aquesta presidència creu que no s'ha de coaccionar ningú. El que vulgui aplaudir que aplaudeixi, i el que no que no ho faci.

FRANCESC ESGLEAS

A continuació parlà Francesc Esgleas. Començà dient:

Treballadors de Catalunya, treballadors d'Espanya. Us adreço la paraula en representació de les comarques de Catalunya dignificades per la C. N. T. No és aquest el moment de pronunciar discursos. És l'hora d'actuar per a resoldre els problemes que es presenten. Paraules, no. Acció, sí. I acció ràpida i eficient, com ha estat sempre norma dels nostres medis. Per això em permetreu que sigui breu.

¿Un dels problemes als quals em referia? Aconseguir una economia pròpia, amarada d'un sentit constructiu i de responsabilitat. Amb això haurem donat un cop decisiu al feixisme. També és indispensable que el poble segueixi armat per tal de desallotjar el feixisme dels seus últims reductes.

Esgleas, en el seu discurs, al·ludí igualment la constitució del Consell d'Economia, manifestant la seva conformitat. I acabà dient:

—Cal aconseguir que tots els estaments de la societat tinguin assegurats llurs principis de subsistència i han de clavar les monjoies d'aquesta societat futura que somniem els que tothora hem estat perseguits: els anarquistes.

Una gran ovació acollí les seves darreres paraules.

FREDERICA MONTSENY

Acte seguit féu ús de la paraula Frederica Montseny, pel Comitè peninsular de la F. A. I., la qual, després d'anotar la transcendència dels moments que vivim, digué que els que havien demostrat saber lluitar i vèncer contra el feixisme, reconeixen aquella transcendència, compenetrats com a autors i actors de la transformació que s'opera, i que per això mateix se sentien obligats a mantenir-se amb la màxima serenitat. Afegí que la sotragada transformadora s'iniciava el 19 del mes passat, quan per obra directa del poble es trencava amb un passat, amb un període de la història d'Espanya i se'n començava un altre. L'Espanya decrèpita, fosca, feudal i decadent s'ensulsiava per no aixecar-se mai més. Els militars, recolzant els feixistes, no preveieren aquestes conseqüències de llur traïció. Amb llur judici de senyors feudals, no creien en l'heroïcitat demostrada per les masses populars, en la voluntat indomable del poble, per a conquistar la llibertat o defensar les poques que tenia reconegudes.

Després d'examinar la situació produïda per la forta empenta defensiva i ofensiva dels sindicalistes, socialistes i esquerristes d'arreu d'Espanya contra la criminal subversió feixista i, per tant, d'insistir en la impossibilitat que aquest triomfi, es referí al sentit de responsabilitat que en l'hora present expressa el proletariat de Catalunya format en els rengles de la C. N. T. i de la F. A. I. Afirmà que, disposats d'anar a l'obra de reconstrucció del destruït per la rebel·lió dels militars i de construcció d'una nova societat més justa i més progressiva el proletariat català està disposat a complir lleialment amb els compromisos contrets, junt amb els homes d'esquerra i de les altres organitzacions obreristes. A continuació manifestà que per res del món no faran marxa enrera els homes que formen al davant de la lluita mentre a llur darrera hi hagi una massa que els impulsi a avançar.

D'una manera especial es referí a la posició dels dirigents i dels militants de la C. N. T. i de la F. A. I. davant els problemes econòmics. Digué que ells, homes per essència universalistes, tenen en la base de llur programa els mateixos principis d'autodeterminació pel que es refereix al règim dels pobles, i així com reconeixen els drets individuals, tenen ben presents i defensen els drets dels pobles en llur col·lectivitat. Penseu — féu constar — que si Catalunya no hagués tingut un règim de govern gairebé independitzat, la Generalitat no hauria pogut facilitar els elements de lluita que, encara que escassos, poguérem obtenir quan insistentment els demanàrem per sortir a esclafar el feixisme. Gràcies a l'autonomia fou possible [illegible] de forces que lluitàrem i [illegible] lluitant a la una contra la reacció [illegible] no hauríem pogut aconseguir un [illegible] calgut esperar [illegible] consignes de Madrid. Per això nos[illegible] defensors de la llibertat, [illegible] el respecte a les característiques [illegible] de cada poble, hem de defensar el règim de govern que cada un d'ells vol donar-se d'acord amb llurs necessitats i amb aquelles característiques. Homes sense altra Pàtria que el món, tenim com a principi de l'organització estatal el federalisme, i estem segurs que si Espanya hagués estat una República federal, a hores d'ara el feixisme, emparat per la militarada, hauria estat vençut. No obstant i això, la rebel·lió traïdora i sense honor dels militars serà vençuda per la força de tot el poble dempeus.

L'oradora s'estén en altres consideracions i acaba insistint en la seguretat del triomf de la causa del poble. El triomf és nostre — digué — i Espanya serà reconstruïda, i aquesta Espanya no en va sabrà viure. Repetim com Goethe: «Endavant, per damunt dels morts, endavant!»

GARCIA OLIVER

En aquest mateix local, dies abans de les eleccions, us dèiem els qui representem la C. N. T. i la F. A. I. que la darrera paraula s'havia de dir al carrer. No en equivocàvem. Al carrer està la qüestió. També diguérem que a Espanya s'estava incubant un moviment feixista i que seríem nosaltres els qui el combatríem a sang i foc. Tampoc no ens equivocàrem. Si no hagués estat per nosaltres, Espanya i Catalunya estarien en poder del feixisme.

A continuació, Garcia Oliver fa una exposició del desenrotllament del feixisme a Espanya i diu que aquest s'entroncà amb l'eèrcit perquè aquest era l'únic lloc on podia germinar. A l'exèrcit — afegí — és on es mantenien aquests principis de casta, propicis al desenrotllament d'aquestes morbositats ancestrals que han reviscut en les odioses figures de Mussolini, el renegat del socialisme, i Hitler, el pintor d'escombreta de cuina, empelt de junquer i de reformisme social.

La salut d'Espanya i la llibertat reclamen la desaparició d'aquest exèrcit minat pel feixisme.

Manifesta que els governs vigents, quan la lluita estava plantejada al carrer, han sofert diverses equivocacions, el mateix el de Madrid que el de Catalunya.

—Si a Catalunya se li hagués facilitat les armes que en els primers moments en què el feixisme aixecà el cap, és innegable que aquest, esporuguit davant la nostra empenta, s'hauria escorregut cap a la resta de la Península. I avui Espanya sencera està ficada en una guerra civil amb els seus problemes adherents. I tot això ha ocorregut per culpa de la timidesa dels qui no saberen posar llur confiança en la classe treballadora. Aquesta manca de la confiança portà la follia de la militarada.

Afegeix que l'error del Govern de Madrid fou el de creure que es podia anar a la formació d'un altre exèrcit per a combatre el feixisme, d'un altre exèrcit sense una ànima revolucionària.

Diu que l'exèrcit no ha de tenir cap altra expressió que la que emani de la veu del poble i que ha de tenir un cent per cent de lleves proletari. Es refereix a la lluita contra el feixisme i manifesta que la seva desfeta es deu als guàrdies d'assalt, a la guàrdia civil i a les masses obreres que, finalment, han comprès que havien d'estar units, ja que al cap i a la fi tots són proletaris.

Parlà a continuació de la reorganització de les milícies i diu que aquestes no han de tenir cap semblança amb l'exèrcit.

Els comandaments, afegeix, no s'han de concedir amb honors sinó com a reconeixements tècnics i únicament s'han de confiar a aquells oficials que han demostrat sempre la seva fidelitat al poble i al proletariat.

Diu que serà creada una escola de la qual sortiran les noves milícies que estaran immunitzades de tota mena de perill de feixisme i de casta.

Confiem que Espanya compartirà el nostre criteri i que adoptarà igualment que nosaltres aquest nou instrument de defensa d'aquesta societat futura a la qual aspiren tots els que estimen la llibertat.

Fa un elogi de l'esperit ciutadà demostrat a Catalunya per les forces de la guàrdia civil, d'assalt i carrabiners, que ha motivat una identificació amb el proletariat i que ha plasmat amb la constitució de consells d'obrers i soldats en les casernes.

Ara, afegeix, es va a passes de gegant a la constitució de consells de guàrdies i obrers, per anar a una nova experiència russa? No. Espanya no té per què seguir l'exemple de Rússia. L'obra que estem creant és un instrument per al poble.

Es refereix a la lluita entaulada en terres espanyoles i diu que el proletariat hi ha posat el màximum de sacrifici.

Assenyala l'exemple d'organització efectuat pels obrers ferroviaris catalans que amb una rapidesa inigualable posaren al servei de les milícies tot el material contribuint també a la desfeta del feixisme. Parlà de les columnes militaritzades i digué que la benzina havia estat considerada com article de guerra i que, per consegüent, no es podia permetre que es malgastés ni un sol litre per altres atencions que no fossin bèl·liques.

Exhortà el proletariat a què continuïn en els llocs de producció i que no escatimin sacrificis. Hem de tenir en compte més que els que combaten al front no tenen la jornada taxada.

Acabà dient: «Hem demostrat a Espanya que el proletariat català no ha deixat d'acudir a la crida feta contra el feixisme i hem escrit una pàgina de gesta que és una brillant lliçó que hem donat al proletariat de tot el món.»

Una gran ovació acollí les darreres paraules del líder de la C. N. T. i de la F. A. I. El públic, dempeus, donà visques a la revolució social.

Nemesi Gálvez, que presidia, féu el resum dels discursos pronunciats. Després digué que fixada la posició de la C. N. T. i la F. A. I., en els moments actuals calia establir com a consignes de l'hora actual les següents:

Primer. Abans que tot, lluitar contra el feixisme.

Segon. Necessària la lluita amb totes les forces no pot ésser possible sense la reconstrucció econòmica d'Espanya en tota la seva totalitat i amb la màxima intensitat.

Que tots els proletaris, acabà dient Nemesi Gálvez, lluitin per la revolució des del lloc corresponent. Guerra a mort al feixisme! i Visca la revolució social!

Noticiari de la U. G. T.

Societat d'Obrers de la Fusta i Similars

Avui, dimarts, dia 11, a les set de la tarda, se celebrarà Assemblea general sota el següent ordre del dia:

Primer: Assumptes dels milicians caiguts en la lluita.

Segon: Assumptes generals.

Sindicat d'Obrers Barbers «La Prosperitat»

Són convocats tots els afiliats perquè passin pel local social, Diputació, 277, fins dijous, dia 13.

Seran baixa d'aquest Sindicat els que no es presentin sense causa justificada.

Hores de secretaria: de les nou a les onze, de les dues a les quatre i de dos quarts de deu a les onze de la nit.

Els gravadors

Són convocats tots els gravadors al buri, afiliats o no afiliats, dels rams de Metal·lúrgia i Arts Gràfiques, tant si són assalariats com si són patrons que treballin individualment a llurs domicilis, a una reunió per a canviar impressions referent a la futura organització de l'ofici.

El lloc de reunió és a l'ex-Cercle Eqüestre, primer pis, «Federació Catalana d'Indústries Gràfiques i derivats» (U. G. T.), demà, dimecres, a les sis de la tarda.

Hom recomana l'assistència, car pot portar perjudicis a qui no hi comparegui.

Els músics

Es prega a tots els socis de la Musical Hispània, que vulguin formar part d'una Banda de Música que marxarà cap al front de Saragossa, que passin per secretaria, per posar-los en contacte amb el company delegat.

Els obrers garatgistes

Hom convoca tots els obrers de garatges afectes a la U. G. T., tant els en atur forçós com els que treballen, perquè acudin a la reunió que tindrà lloc avui, dimarts, dia 11, a les quatre de la tarda, al núm. 36 del Passeig de Gràcia, ex-Cercle Eqüestre.

Els aparelladors d'obres

L'Associació d'Aparelladors d'Obres de Catalunya convoca tots els Aparelladors residents a Catalunya (socis i no socis) a Junta general extraordinària que se celebrarà demà, dia 12, al seu estatge social, Ronda de Sant Pere, 26, primer, segona, a dos quarts de set en primera convocatòria i a les set en segona. Es prega a tots els companys la més puntual assistència per ésser un assumpte molt important i de molta transcendència.

La quota mensual del C. A. D. C. I.

El C. A. D. C. I. demana als seus associats que vulguin recollir, fins a nou avís, els rebuts de quota mensual al local social, Rambla de Santa Mònica, 25, i precisament de quatre a set de la tarda. El despatx serà fet a la sala de gimnàstica.

El Sindicat de Paletes i Manobres

Es convoca tots els delegats d'obres, paletes i peons afectes a aquesta organització perquè passin per aquesta Secretaria, carrer Diputació, 227, a les set en punt del vespre. Per tractar-se d'un afer de gran interès, es prega l'assistència de tothom.

Nota de la Federació Local de la U. G. T.

La Federació Local de la U. G. T. surt al pas de la nota publicada a la premsa, d'una organització que s'atribueix la representació exclusiva dels treballadors mercantils dintre de la nostra organització i fa avinent que dintre d'aquesta Federació Local existeixen altres organitzacions mercantils i entre elles el C. A. D. C. I., que àdhuc forma part per elecció en el ple de Sindicats del Comitè d'aquesta Federació Local.

Una convocatòria

La Federació de la Indústria d'Espectacles Públics de Catalunya convoca tots els entrenadors de ball a la reunió que tindrà lloc avui dimarts dia 11 a les quatre de la tarda, al teatre Romea, per constituir-se definitivament en Sindicat, nomenar Junta Directiva i aprovar reglaments, per la qual cosa espera la puntual assistència.

Als Auxiliars de Farmàcia

Hom fa avinent a tots els auxiliars de Farmàcia que actualment es trobin sense treball, que vulguin presentar-se de deu a dotze del matí i de quatre a set de la tarda, a l'estatge local del Sindicat General d'Auxiliars i Treballadors de Farmàcia i Laboratori de Catalunya (U. G. T.), Passatge del Crèdit, 2, pral. (Col·legi Oficial d'Auxiliars de Farmàcia), per un afer que els interessa.

Sindicat d'Obrers Metal·lúrgics

La secció de Calefacció notifica a tots els companys adherits a la U. G. T. que per assumptes de cotització i altres assumptes tenen la secretaria al local, Primer de Maig, 7, Casa del Poble.

Sindicat de Cuiners

Es notifica a tots els cuiners, que des de diumenge passat tots tenen el dret d'exigir el cobrament del 15 per 100 sobre el jornal fix i els jornals de substitut a l'igual que fer la setmana de 40 hores.

A partir d'aquesta setmana tots els cuiners fixos vénen obligats a lliurar a la Junta del Sindicat 7 pessetes setmanals; els que facin 4, 5 o 6 jornals, lliuraran 5 pessetes setmanals i els que en facin 1, 2 o 3, lliuraran 0'50 per jornal.

Al mateix temps es notifica que el nou domicili del Sindicat de cuiners és a la Rambla del Centre, núm. 30, escala esquerra.

Tots els socis tenen l'obligació de passar per la Junta per un assumpte que els interessa.

Sindicat del Ram de la Pell (Secció d'Enllustradors)

Es notifica a tots els socis que el pròxim dijous, dia 13 del corrent, a les sis de la tarda, se celebrarà una reunió general extraordinària per tractar d'assumptes de gran interès. Carrer Primer de Maig, 7, Secretaria, 29.

Sindicat d'Empleats de notaries de Catalunya

En l'Assemblea general celebrada pels empleats de Notaries de Catalunya es va acordar unànimement l'ingrés a la Unió General de Treballadors i el canvi de l'antic nom de la Societat pel del Sindicat d'empleats de Notaries de Catalunya (adherit a la U. G. T.).

Es ve nomenar també una Junta Comitè compost per un president i [illegible] vocals, el qual féu seves les bases que s'estaven discutint amb els notaris amb anterioritat al 19 de juliol passat, i [illegible] gestiona la seva aprovació en virtut del decret de la Conselleria del Treball, que aprova tàcitament totes les bases llue[illegible] aquella data estaven pendents d'aprovació.

Correspondència i Girs
Eusebi Rodríguez
Apartat 1037

(c) Ministerio de Cultura 2005

Milícies Antifeixistes de Catalunya

Per una major eficàcia en la selecció dels milicians

Passats ja els primers moments de la lluita contra el feixisme i un cop superat l'imminent perill de la seva introducció a Catalunya, cal que organitzem amb eficàcia la prosecució del combat. Per tal d'aconseguir aquesta eficàcia és imescusable que les milícies antifeixistes es trobin integrades no solament per treballadors entusiastes i plens de vocació generosa, sinó per homes sans i forts. L'aptitud física és condició indispensable per a la guerra. Si no es fa una minuciosa i ràpida selecció dels que s'inscriuen en les llistes de les milícies que surten als fronts de combat, les conseqüències d'aquesta imprevisió poden ésser greus. Les forces de los malalts del cor, de tuberculosos, de curts de vista, de febles i anèmics que van surt barrejat amb una majoria normal, arborat d'exaltació ideològica, però mancat d'eficiència.

No vol dir això que hom desaprofiti el concurs generós de tots aquells que el vulguin donar; però sí que vol dir que cal utilitzar cada treballador i cada milicia des del lloc on el seu esforç resulti més eficaç. Es inajornable, doncs, constituir centres de selecció mèdica dels aspirants a milicians, seguint l'exemple del que fan Nord-Amèrica durant la guerra europea. Tots els aspirants a milicians han d'ésser objecte d'un examen mèdic general, que, fet per especialistes competents i competent amb el material i personal necessaris, no retardarà pràcticament llur incorporació i en canvi eritarà una llarga fila de tristos retorns i de cròniques invalidesces, a la vegada que estalviarà una xifra respectable d'ulteriors pensions vitalícies. No cal palesar les penalitats d'una campanya bèllica ni la duresa de la vida als fronts; n'hi haurà prou amb dir que hom calcula que en la guerra mundial l'exèrcit francès tingué tantes baixes per malaltia com per ferides en la línia de foc. La importància de l'assistència als invàlids de la guerra en la nació veïna ha estat tan enorme, que ha calgut crear un Ministeri exclusivament dedicat als invàlids. En canvi, el contingent de baixes per neurosis de guerra o per infeccions i esgotaments en l'exèrcit nord-americà durant la guerra mundial fou pràcticament negligible.

I bé; tenim a Catalunya un centre que ofereix les màximes garanties per a fer la tasca selectiva de les milícies antifeixistes: l'Institut Psicotècnic de la Generalitat. Aquesta institució compta amb mitjans suficients i amb un personal preparat per a aquesta tasca, al qual pot afegir-se el cos mèric de l'Escola de Treball, que tan eficaç concurs ha vingut prestant fins ara al seu Hospital de Sang. No crec, doncs, que sigui un disbarat demanar del Comitè Central de les milícies antifeixistes que sigui confiada a la nostra institució la feina — de màxima responsabilitat — de triar els homes i les dones que han d'assegurar la nova estructura social de Catalunya, obeint al fonamental principi que demana: "the right man in the right place" (l'home apte al lloc que li escau).

DR. EMILI MIRA

La C. G. T. de França ha tramès al Comitè Central productes farmacèutics, sèrums i material quirúrgic per valor de 300.000 francs

El Comitè Central de les Milícies fa pública la nota següent:

«La perfecta solidaritat que regna entre els militants del Front Popular francès i els del Front Popular espanyol, actualment en tenaç lluita contra la tirania feixista, s'ha traduït avui en una importantíssima aportació de material per a les finalitats d'aquest Comitè.

Quatre camarades de la C. G. T. de França, han estat portadors de la forta quantitat de tres-cents mil francs en productes farmacèutics, sèrums, material quirúrgic, etc., a tot el qual hem d'afegir un auto-ambulància, ofert per la Municipalitat de Clamart (Banlieue de París). En ella van un xofer, un infermer i dos camarades de la Municipalitat de referència.

Aquesta generosa aportació dels nostres germans francesos ha produït la impressió de cordial gratitud que era d'esperar i que es mereix.»

A la colònia aragonesa

El Centre Obrer Aragonès no pot quedar enrera en el moviment de general ajut als braus milicians que, amb sacrifici de llurs vides i abandonant llurs familiars, han caigut en la lluita contra el feixisme.

Molts dels nostres consocis han fet honor a llur condició d'obrers complint amb aquest deure sagrat, per ningú imposat i per tots complert.

Amb aquest motiu, queda oberta una subscripció destinada a recaptar fons per a les famílies dels caiguts, i es poden lliurar els donatius a qualsevol dels companys de les Comissions de Beneficència i de Cultura, al local social Sant Pere més baix, 55, pral.

El Centre Obrer Aragonès fa una crida a tota la colònia aragonesa i a tots els que simpatitzin amb aquesta iniciativa i sentin idees de llibertat i justícia.

Curset d'infermeres

Ara, i atesa la necessitat de proveir els hospitals de sang de gent competent, «Pal[illegible]» ha organitzat un curset d'infermeres que començarà a primers de la setmana pròxima. Dema donarem més detalls per la premsa. Des d'ara demanem, però, a tots aquells a qui pugui interessar, que passin pel nostre local, Consell de Cent, 331, entresol, per tal de formalitzar la seva inscripció.

Les subscripcions per a les víctimes del feixisme

El Partit Socialista obra una subscripció pública per a millor atendre els seus milicians ferits que tornen del front i llurs familiars.

Tots els qui desitgin aportar llur ajut econòmic, poden fer-ho dirigint-se a la Secretaria del Partit Sindicalista, Portaferrissa, 22, pral. Barcelona, de nou del matí a [illegible] de la tarda. Aquestes quantitats seran destinades exclusivament als ferits i als seus familiars.

Una altra nota:

Una nota

«Izquierda Republicana a Catalunya, districte primer, Portaferrissa, 22, pral., amb el fi de poder millor atendre els seus afiliats ferits que tornen del Front de guerra [illegible] subscripció pública, les quals [illegible] seran destinades a la cu[illegible] i llurs familiars de la dita [illegible] polítics.

La Secretaria rebrà les quantitats dels seus subscriptors que ho facin, de les nou del matí fins a les set de la tarda.

Socors Roig Internacional

Secció Catalana

Comitè Central

Treballadors! Intellectuals! Amics de la llibertat de tots els països!

Els militars, amb els feixistes i la reacció contra la voluntat del poble, han [illegible] la República i els seus Governs de Catalunya i Espanya. Volien imposar una dictadura militar-feixista per ofegar les llibertats que havien assolit a força de sacrificis. Tot el poble de Catalunya, tots els obrers, tots els demòcrates i intellectuals s'aixecaren contra aquestes forces representants de l'Edat Mitjana; amb heroisme sense parió, alguns sense armes, sols amb la força dels punys i la dignitat, feren retrocedir els canons dels facciosos, fins a la merescuda derrota.

Catalunya s'ha alliberat de llurs enemics; però, per alguns indrets d'Espanya, els oficials facciosos i els feixistes sotmeten pel terror els obrers i demòcrates. Està seguit el triomf, però encara cal un esforç per a consolidar-lo. Milers de fills de Catalunya han marxat al front per alliberar Espanya sencera.

En aquesta lluita, el Socors Roig Internacional es la Creu Roja antifeixista. El Socors Roig organitza destacaments de sanitat per al front i la instal·lació d'hospitals de sang. Per a complir aquest deure cal el suport moral i material dels antifeixistes d'arreu del món.

La lluita del poble català i espanyol no es limita a conquerir la llibertat de Catalunya i d'Espanya, ans també defensa la democràcia mundial. Per això el S. R. I. català crida a tots. Ajudeu-nos per la Llibertat! Ajudeu-nos per la Humanitat en perill! Ajudeu-nos amb paraules i amb fets!

Joventut Socialista Unificada

Es posa en coneixement de tots els militants de la J. S. U., especialment dels responsables, que el C. E. i el C. L. han instal·lat les seves oficines al local central de la J. S. U., abans palau del Marquès de Comilles (Rambla).

Els nous locals de la J. S. U. a les barriades són els següents:

Gràcia, Ros d'Olano, 8.

Sants, Consell de Cent, 18.

Clot-Sant Martí, Meridià.

Tots els companys han de passar ràpidament pels locals per rebre instruccions.

UNA DISPOSICIO MOLT JUSTA

Els orfes dels milicians morts en campanya, fills predilectes de la República

Una justa, generosa i patriòtica disposició del ministeri d'Instrucció Pública recull i tutela els orfes dels defensors de la República que, per mantenir-la contra l'atac dels seus enemics, han lliurat o lliurin llur vida als fronts de batalla.

«El Govern — diu el preàmbul del decret — paga així en els fills el deure que ha contret amb els pares, i per això dóna a aquests orfes dels nostres milicians el títol de fills predilectes de la República.

Mentre durin les circumstàncies actuals, aquests infants seran recollits en internats perquè no els manqui res. Allí se'ls donarà amb tota cura, educació, preparació professional i suport eficaç quan aquesta preparació acabi.

Per posar en pràctica aquest propòsit del Govern, és creada una Junta presidida pel ministre d'Instrucció Pública i Belles Arts, la qual dictarà un Reglament on seran assenyalades les distintes formes que ha d'assolir la protecció que hom ofereix als orfes.

A aquesta obra de protecció resten, de manera inicial, afectats els edificis que abans ocupaven el Col·legi del Pilar, dels Maristes, i el que tenien les Ursulines al carrer del Príncep de Vergara.

La República, obligada amb els seus heroics defensors, vol oferir als infants que quedaren sense pare per la traïció i la felonia d'uns mals espanyols, aixòpluc amorós i seguretats de vida. A això l'obliga la gratitud.

Formaran part de la Junta, a més del sots-secretari d'Instrucció, del delegat de Primer Ensenyament i de funcionaris tècnics, un representant de la Federació de Treballadors de l'Ensenyament (U. G. T.) i un altre per cada un dels partits polítics que constitueixen el Front Popular i les sindicals obreres que amb tan sublim sacrifici cooperen a la defensa i sostenimment de la República.»

Comitè de Milícies antifeixistes

Contra els abusos

Havent arribat fins a aquesta Comissió de Milícies Comarcals nombroses queixes i denuncies, segons les quals s'exigeixen elevades quantitats de diners a determinats ciutadans per part dels Comitès locals i després d'haver comprovat que en la major part dels casos hom recorre a la intimidació i a l'amenaça aquesta Comissió manifesta:

Primer. — Els Comitès locals de Milícies no tenen altra missió que l'alistament, organització i ensinistrament dels milicians que s'ofereixin per a lluitar contra el feixisme, amb exclusió de tota mesura de caràcter econòmic.

Segon. — Mentre subsisteixin els Ajuntaments, són aquests organismes i cap altre els que tenen potestat per establir els impostos, tributs i contribucions que siguin necessaris per resoldre tots els problemes locals d'índole econòmica.

Tercer. — En el cas que alguns Ajuntaments no corresopnguin a la relació de forces socials existents en cada localitat, aquesta Comissió recomana a les organitzacions que representin els nuclis socials sense representació o en representació inferior a la que els correspongui, que han de procedir a la constitució proporcional que els correspongui.

Quart. — La Comissió de Milícies Comarcals no accepta cap responsabilitat del que poguès succeir si, contra les seves indicacions continuen les exigències coaccionàries que deshonren i desprestigien el nou ordre revolucionari.

Notes

S'enllesteix amb gran activitat el treball d'instal·lació de tots els serveis afectes a aquest Comitè, al seu nou estatge de la Rambla de Catalunya, 126, xamfrà a l'Avinguda del 14 d'Abril, on actuen, des de dissabte passat, les respectives oficines.

Tots aquells que necessitin adreçar-se al Comitè sanitari de les Milícies antifeixistes, són pregats de prendre bona nota del nou domicili esmentat.

* * *

El servei d'hospitalització i estadística, dirigit pel Dr. Miquel Cunillera, té muntada, des d'ahir, la seva oficina al carrer de Còrsega, 313, principal, annexa a l'edifici ocupat a la Rambla de Catalunya.

Els familiars dels expedicionaris als quals interessi alguna informació d'ordre sanitari poden acudir a l'abans dita oficina, tots els dies, de dotze a una i de quatre a set.

* * *

Ha estat cedida als serveis afectes a aquest Comitè, una importantíssima quantitat de queviures, consistents en verdures, fruites, ous, patates, aviram i vi. Aquest donatiu procedeix de la finca anomenada «Torre Roja», del terme de Piera. Regraciem amb tot el cor l'oferiment.

Avís a les autoritats i organitzacions antifeixistes foranes

Han arribat a aconeixement d'aquest Comitè denúncies que alguna gent de mal viure ha fet requises pels pobles de Catalunya, en nom nostre.

Aquest Comitè fa present que els nostres delegats porten credencials amb la seva fotografia, i cal detenir i posar a la nostra disposició tots aquells que intentin fer requises.

Aquest Comitè, quan envia algun delegat, ultra la seva credencial, lliurarà el document acreditatiu de la missió especial d'adquisició que li és encomanada.

Comissió de Milícies de comarques

Hom recorda a totes les localitats foranes que han portat llistes i actes de constitució a aquesta Secretaria, la necessitat que tenen de lliurar un rebut o autorització, als companys que deleguin per a venir a recollir els carnets, sense el qual requisit no els seran lliurats.

Comissió de Milícies Comarcals

Per a la formació de les Milícies de les comarques, cal la tramesa urgent de les dades següents:

Acta de la constitució del Comité local, amb el segell de les organitzacions que l'integrin.

Nom de la localitat.

Partit judicial i comarca a què pertanyen.

Organitzacions que integren el Comité.

Nombre de milicians.

Material de guerra que controla el Comité.

Nom i cognoms de cada milicià. Edat, estat i professió.

Nombre de wils. Cos en què ha efectuat el servei militar. Categoria que tenia i armes que sap manejar.

Observació: L'edat dels milicians ha d'estar compresa entre 18 i 45 anys.

Les comunicacions han d'ésser adreçades a: Comissió de Milícies Comarcals, Escola Nàutica, Plaça Palau, Barcelona.

Els dos primers batallons femenins que aniran al front

Diumenge tingué lloc l'organització del batalló de dones que han format les milícies femenines de la U. G. T.

Tot allò que es digui d'entusiasme, disciplina i bona voluntat d'aquestes simpàtiques milicianes resultaria un pàlid reflex de la realitat.

La primera sortida s'efectuà diumenge al matí per realitzar exercicis de tir i fer instrucció militar. En arribant al camp de la Bóta es feren càrrec d'elles llurs instructors, que trobaren la feina ben planera, puix que els nous soldats de la llibertat obeïen les ordres amb disciplina emocionant i encoratjadora. En poques hores s'assimilaren com si ja en fossin veteranes, la tècnica i mecanisme de la cartilla de guerra, obeint i formant a les veus de comandament com una sola persona.

Aquest fet, que en temps normal hauria estat un impossible, en el moment actual ha estat joc de poques taules, degut a la impaciència i al desig que les nostres companyes [illegible] com més aviat millor de [illegible] accionàries les terres [illegible]

Una vegada que [illegible] convenientment, [illegible] aquestes milícies de distribuir-les [illegible] batallons que per iniciativa de qui [illegible] tegren s'anomenaran «Bo'xe[illegible]» [illegible] destinada a Saragossa i «Gavina Vi[illegible]» que sortirà cap a Mallorca.

Aquesta columna s'ha designat així [illegible] homenatge d'afecte i simpatia a la [illegible] lluitadora sota el comandament de la qual s'estan formant aquí [illegible] tants dies de glòria prometen a la República i a la Llibertat.

El tercer batalló encara no ha rebut cap ordre de sortida ni tampoc no [illegible] nom conegut per ara.

Els exercicis militars continuaran [illegible] o nou dies encara.

CRISTAL-LINA

PERQUE SERVEIXI D'ESCARMENT

Les Milícies Antifeixistes tenen el major interès a sortir al pas de qualsevulla immoralitat que s'observi entre els elements que, cobrint-se amb el nostre honrós uniforme, el desprestigien cometent actes de pillatge i realitzant accions punibles. Cal sortir al pas de qualsevulla acció deshonrosa per a l'organització i ordre revolucionari.

El cas del milicià Lluís Callejon, que ahir, amb motiu d'un escorcoll, s'apropià d'alguns efectes de la casa on es realitzava aquest, tenim interès que s'esbombi per mitjà de la premsa perquè serveixi d'exemplaritat i escarment a qualsevol element rapaç que pugui haver-se infiltrat entre les nostres files valent-se de la confusió produïda en els primers dies del moviment criminal del feixisme.

La Secció a la qual pertanyia aquest individu ha pres ja les mesures disciplinàries corresponents, castigant amb el rigor necessari aquesta acció de rapinya.

Que prenguin nota tots els milicians perquè denunciïn als Comitès corresponents qualsevol acte immoral de què tinguin coneixement, i, aplicant-los el correctiu dur que mereixen acabarem ràpidament amb aquesta xacra social que se'ns atansa amb finalitats inconfessables que només beneficien el feixisme.

Partit Socialista Unificat
Comitè de Milícies
Secció d'Investigació

Un altre enemic que cal posar fora la llei: els que amaguen or

El rondí de policia que obra sota les ordres immediates del comissari general, Escofet, prosseguint les seves recerques trobà ahir dues quantitats d'or, amagades.

Una d'aquestes troballes tingué lloc al domicili d'una dona que, en ésser interrogada, manifestà que l'or era propietat d'un capellà amic seu. Tenia aquesta dona a poder seu unes cent mil pessetes en monedes d'or i una gran quantitat de valors de l'Estat.

A una torre de Sarrià, denominada «Villa Fontanella», amagades en una caixa al jardí, hi havia moltes monedes d'or, algunes d'elles de gran valua numismàtica, el valor incalculable de les quals hom ignora, i a més a més joies i brillants per un pes de dos quilos mig.

Tot això quedà dipositat a la Comissaria General d'Ordre Públic.

Un que deshonrava la Revolució

La Policia detingué i posà a disposició del Jutjat de guàrdia Pau Sierra Cruz, el qual era portador de 5.750 pessetes la procedència de les quals no sabé explicar.

Hom suposa que les devia robar aprofitant-se dels moments de confusió.

Ape

Rein[illegible] «[illegible] miracle. — Impossible! [illegible] a les arabaneles.

(Per Ape, de S. D. P. U. G. T.)

(c) Ministerio de Cultura 2005

La lluita contra el feixisme

La nova conquesta de Mallorca

La salvació els ve novament de terres catalanes

ELS «TIGRES» TENEN GANES DE LLUITAR

La rebuda que Maó ha tributat als alliberadors

(Del nostre enviat especial)

A les envistes de l'Illa Daurada

Les illes Balears, aquestes meravelloses illes que la naturalesa ha exornat amb les seves més belles gales, paisos d'encis únics en el món, constitueixen avui un mes dels escenaris de la lluita magna, entaulada entre la llibertat i la tirania, entre els militaristes, criats del contrabandista March i consorts, i les legions triomfants del poble justicier.

Una darrera l'altra, les illes van essent reconquistades per les forces populars. Després de Formentera, Eivissa és l'última que ha estat ocupada. Queda solament Mallorca, la més gran i poblada, que és evident que representa per a nosaltres una posició de gran interès. Feu d'un lladre sense escrupols com March, principal dels negres personatges que financen el feixisme, «patriota» indecent que abans de renunciar als seus robatoris, vendria la llibertat d'Espanya al feixisme estranger, l'arxipèlag Balear totalment a poder de la República, constituirà molt aviat un cop terrible per als facciosos en derrota.

Les Balears han estat sempre objecte de la cobejança dels imperialistes estrangers. Les seves riquesses naturals magnífiques, i principalment la seva posició geogràfica importantíssima en les lluites mediterrànies, no podien passar desapercebudes. Si tenim en compte, a més, que constitueixen una posició amb Barcelona i València i una base per a les comunicacions marítimes, comprendrem de seguida la necessitat d'esclafar aviat la insurrecció a Mallorca.

Lamentem que la insensatesa dels rebels, davant llur causa perduda en no lliurar-se, ens obligui d'actuar enèrgicament. Serien destruccions i vides que podrien evitar-se en una illa on tot és art, i on els seus nobles habitants estan lligats a nosaltres per forts llaços.

La ínfima minoria de facciosos que tenen estemordida la població insular, es evident que no es lliurarà si no és davant l'amenaça immediata de les nostres heròiques forces. Saben que de cap manera no hi pot haver clemència a llurs crims, i es resisteixen fins a la fi.

Les forces populars, doncs, es preparen per a l'atac amb l'elevat esperit i disciplina dels que van segurs a vèncer per una causa noble.

La nova conquista de Mallorca

Com se sap, Barcelona i València han enviat importants contingents de milicians ben proveïts, que ara que posseeixen les altres illes, es preparen a caure damunt Mallorca en allau incontenible. Els companys d'una de les columnes que operen a les Balears, la columna de la U. G. T., amb 1.500 homes, ens comuniquen llur infrangible esperit revolucionari, llur desig vehement de lluitar com tigres (així anomenen els milicians), contra les bandes de criminals feixistes, fins la completa derrota.

Mentrestant, es troben instal·lats en els vapor «Buenos Aires» i «Montevideo» on estan magnificament atesos. Formen els milicians d'aquesta columna un veritader exèrcit disciplinat de revolucionaris, amb gran disciplina i moral immillorable. Freqüentment efectuen exercicis tàctics i pràctiques de desembarc. Així es preparen eficientment per aconseguir un èxit rotund, absolut, en el moment que s'anuncia pròxim, de la lluita a fons per a la reconquesta de Mallorca.

El Comitè polític

El Comitè polític, autoritat suprema, format per Davó, Morales, Hellos Gómez i Llanos, és l'organisme suprem de direcció de les nostres milícies i controla a més, la base de Maó i les forces de terra. En aquesta illa, l'ordre revolucionari impera, i la tranquil·litat és absoluta.

La cordialíssima rebuda de Maó als milicians

La població fa objecte els milicians de les millors atencions, i palesa el seu entusiasme pel triomf de les forces antifeixistes.

Molt aviat acabarà el malson que embolcalla la sense parió illa de Mallorca, amb el triomf del poble treballador. I així acabarà per sempre l'oprobi i la tirania que damunt de l'illa ha exercit el vampir, ben anomenat últim pirata de la Mediterrània, March, carn de la reacció feixista més criminal.

Maó, 9, 8, 36.

El Escorial ha ofert aquesta bella parella a l'objectiu del corresponsal (Foto Universal)

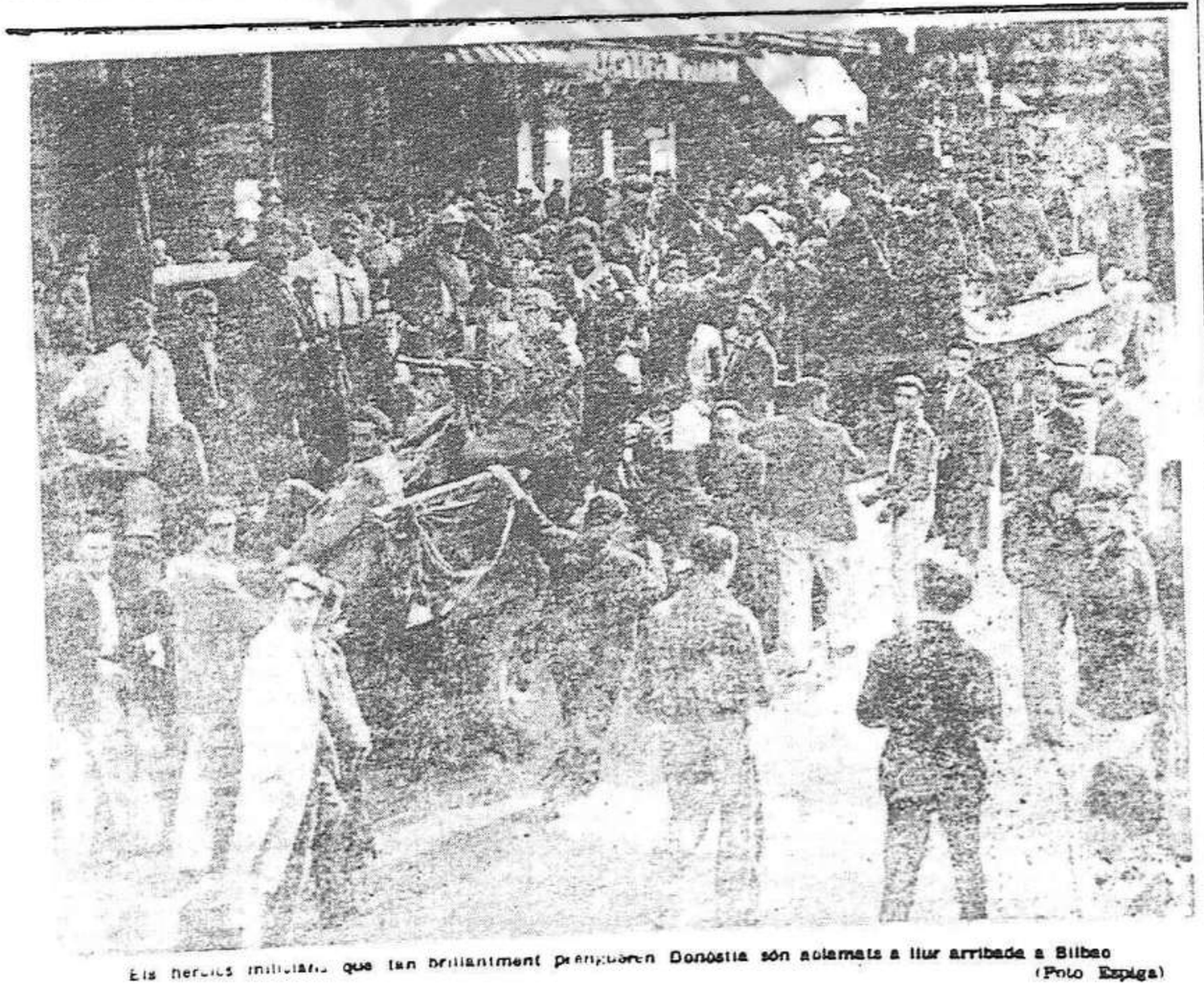

Els heroics milicians que tan brillantment prengueren Donostia són aclamats a llur arribada a Bilbao (Foto Espiga)

Amunt, soldats de la Llibertat!

La nostra causa és la causa de la Justícia i de la Pau universals

El Feixisme, que per la violència més inhumana pogué imposar-se a la voluntat popular en algunes de les nacions d'Europa, es veu impotent per a mantenir-se molt de temps, malgrat el terror i el crim a què sotmet les masses populars allà on domina.

Representant exclusiu de les castes més reaccionàries de la Societat, no pot defensar els interessos abjectes d'aquestes esmpobrir i condemnar a la misèria més afrosa, no solament el proletariat, obrers i camperols, sinó també aquelles classes mitjanes que un dia es creguéren privilegiades i confiaren en el Feixisme i que avui es troben condemnades i aixafades pel mateix Feixisme.

La desesperació s'escampa entre les masses populars en els països feixistes i amenaça de mort el règim entronitzat.

Per això el Feixisme, impotent per a resoldre les contradiccions interiors, es converteix en provocador constant de les nacions veïnes i llunyanes cercant a l'exterior un mitjà de canalitzar el descontentament interior.

Ha ben clar l'exemple d'Itàlia atacant una nació indefensa, posant en joc els estris de guerra més moderns i, com a tals, més criminals per ofegar l'heroica resistència dle poble etíop, que continua encara amb fermesa inesperada. Espanya fou escollida per a nova víctima del feixisme internacional.

La manera d'operar, donades les condicions d'ésser «nació europea» havia d'ésser una altra; però la finalitat és la mateixa.

L'acció combinada dels feixismes negre bru, d'Itàlia i Alemanya, amb els quals poblea, que lluiten amb heroic estoicisme per desfer-se de l'opressió, ens sentim més agermanats que mai, consistia a fer que fossin els militars traïdors, renegats de la «pàtria» que tan sovint es posen en boca, els que prengueessin el poder juntament amb els botzins del poble asturià i traïdors de Catalunya, Gil Robles-Lerroux-Cambó.

Els militars sense honor, els vulgars pistolers feixistes, els traïdors a Catalunya hauríen pres el poder per cedir les Balears i les Canàries als feixismes negre i bru, respectivament.

L'ajut a la traïció tindria una bona paga. Espanya, a més, hauria quedat a mercè i esprem del Feixisme internacional que d'aquesta manera s'assegurava una posició necessària per a decidir-se a encendre la fogueta de la Guerra Mundial.

El cop fou preparat amb tota premeditació i traïdoria.

La traïció comptava amb un ajut que podia fer-los esperar un èxit ràpid aprofitant la sorpresa que tan bé sabíen preparar.

No comptaven, però, amb la resposta dels pobles de la República.

Creguéren que ningú no gosaria oposar-se al seu cop de força.

Però el poble, les masses proletàries i democràtiques de Catalunya i de tot Espanya, alliçonades per la valuosa experiència internacional i per la pròpia ben recent, han donat resposta adequada a les pretensions dels traïdors venuts a l'estranger.

La gesta dels pobles que constituïen la República ha estat de primer ordre els designis criminals i ara es disposen a aixafar completament els últims reductes de la traïció.

La gesta heroica dels treballadors i masses populars de Catalunya i d'Espanya és una sòlida barrera als intents criminals d'encendre la guerra mundial.

El nostre triomf serà per al món encara una nova força per al manteniment de la Pau Universal.

Així també els homes nobles i lliures de tot el món tenen fita la mirada en el decurs de la lluita que amb tant de bríu i fermesa mesuren les forces addictes a la República i els heroics milicians de la Llibertat.

I l'esguard que el món fan envers nosaltres no és solament sentimental.

Es quelcom més.

Els treballadors anglesos, francesos, belgues, etc., el proletariat alliberat de la Unió Soviètica, els Sindicats de tots els països estan mans a l'obra de solidaritat per al nostre pèsia.

Els treballadors de tots els països, bé hur d'aquella on el Feixisme impera, activen i orienten i disposen les grans masses per impedir que els facciosos puguin donar ajudes fora de l'estranger.

Un bloc compacte d'homes i de pobles de tots els que volen i estimen la Pau, la Cultura i la Llibertat s'aixeqaes també més enllà de les fronteres en defensa dels que ser lluiten pels ideals comuns.

Amb el triomf del nostre poble, que se sent sostingut per l'escalf de la solidaritat internacional, sadevindrà més ferm i més potent aquest bloc d'homes i de pobles que saldem pel manteniment de la Pau Universal que el triomf de la bel·feixista a Espanya havia de trencar.

ESTUDIANTS!

La llibertat de la ciència, la llibertat d'aprendre, s'estaguen sota el feixisme.

Lluitaràs per elles

INGRESSANT A LES MILICIES ANTIFEIXISTES

(c) Ministerio de Cultura 2005

Per un partit de ferro

Oxandiano. — Guàrdies d'Assalt amb la metralladora que tenen instal·lada a la torre de l'església per evitar un neu bombardeig aeri (Foto Universal)

Avui tindrà lloc a l'«Uruguay» el Consell de Guerra sumaríssim contra els traïdors Goded i Bruyel

Avui se celebrarà aquest consell de guerra contra els dits generals.

Heus ací els que els han de jutjar:

President, coronel Guillem Peña Cusí, vocals, coronel Josep Piñet Morales, tinent coronel Marles Jimenez Ruiz, tinent coronel Josep Centellez Burgos, tinent coronel Nicolau Martinez Sansón, tinent coronel Carles Redondo Flores, comandant Juli Michelena; vocal ponent, tinent auditor de primera Salvador Campos Peñalva.

La causa ha passat a la defensa i després serà tramesa a l'auditor, el qual assenyalarà l'hora i el lloc on s'ha de celebrar el Consell.

Oficiosament s'ha dit que el Consell se celebrarà avui, a les set del matí, al «Uruguay».

S'ignora si els processats recusaran algun dels dits individus del tribunal.

Les conclusions del defensor dels sediciosos

Tenim notícies que el defensor dels ex-generals Goded i Burriel, el Consell de Guerra contra els quals se celebrarà avui, ha estudiat el sumari i presentà les seves conclusions provisionals a les sis de la tarda d'ahir.

El dit defensor és Antoni Aymat Mareca, comandant d'Estat Major i advocat, el qual, segons sembla, en les seves conclusions provisionals nega que els seus defensats siguin els caps de la rebellió, per tal com obeïen en complicitat amb altres, els generals que eren els veritables caps de la sublevació.

Per tant, demana que els siguin rebaixats dos graus en la pena que hom els demana com a cape de la rebellió, i en aquest cas no hauria d'excedir de dotze anys de presó.

Els processats, en ésser-los presentada la llista dels que formaran part del Tribunal que els ha de jutjar, no hi han fet cap objecció i els han donat la seva conformitat.

La peça fou lliurada ahir a la tarda a l'auditor, i quedà sota la seva custòdia fins l'hora del Consell de Guerra.

Prec

Preguem que ens siguin tramesos detalls de llur actuació al front d'Aragó dels nostres camarades Antoni Martinez Pareja, Jesús Màximo, Ramir Algora, Manuel Corbin Segura, per demanar-ne-ho llurs familiars. Enviar detalls a Primer de Maig, 7, Casa del Poble (Secretaria 29), Ram de la Pell.

Cal fer un Partit fort!

Estem vivint moments interessantissims per al [illegible] etapa i cal que nosaltres sapiguem orientar [illegible] que aquestes rendeixin tot el possible i no es perdin en [illegible]

Tots saben la importancia que revesteix el moment actual.

La debilitat dels homes que regien els destins de tot un [illegible] vertiments de les organitzacions obreres que denunciaven [illegible] la reacció, ha desembocat la «intentona» — d'una magnitud [illegible] feixistes, d'acabar amb una situació i d'endegar Catalunya i Espanya [illegible] d'oprobi, lligant tota la nostra sort a un futur proxim [illegible] seu intent — de terror, d'anuliament de totes les conquestes democràtiques [illegible] tàries i a la complicitat amb el feixisme mundial.

Les posicions que la classe obrera va anar conquerint pam a pam des d'octubre, afermades en l'esclatant victoria electoral del 16 de febre[illegible] perspectives formidables, ha fet que el feixisme, emparat — hem dit — per la debilitat petit burgesa dels nostres governants, considerés que no era possible prolongar per més temps aquesta situació i precipités — en ocasió de la mort de Calvo Sotelo — la seva sagnant militarada.

La resposta del proletariat i de totes les forces antifeixistes ha estat contundent i ha demostrat la justesa de la línia de la nostra Internacional Comunista, quan del seu VII Congrés posava a mans de la classe treballadora l'arma potent, capaç d'abatre el feixisme: LA UNITAT DEL PROLETARIAT.

No hi ha cap dubte que l'assimilació de les tàctiques de la I. C. ha facilitat en gran manera els designs antifeixistes de les masses, que comprenent el perill del feixisme, no han vacillat des del començament de la lluita, a presentar batalla contra la reacció i els seus còmplices i està realitzant avui dia, aquelles mesures de salut pública i de sanejament, tan vitals per als que considerem un deure consolidar i finalitzar l'etapa democràtica burgesa, que permeti preparar aquelles condicions factibles d'albirar noves perspectives.

Naturalment que la lluita present, rica en experiències, ha obert els ulls a la comprensió a un seguit de masses, que amb perfecta noció de la responsabilitat dels moments actuals obren amb una justesa coincident amb el nostre pensament, en molts casos.

La lluita continua. El feixisme està en peu — tambalejant — en una série de poblacions.

Però, la unitat de les forces antifeixistes i la unitat de la classe obrera, abatrà tots aquests reductes, alliberant germans nostres que avui pateixen el terror, producte d'idees repugnants, filles de cervells monstruosos i productes de la bestialitat feixista.

Mes, totes les conquestes assolides amb tanta sang i sacrifici anirien en orris, si nosaltres no ens disposéssim a col·laborar d'una forma activa a la nova ordenació de la situació.

Cal novar formes de construcció! Cal preparar tota una nova etapa i albirar nous horitzons i noves ambicions!

Cal aportar el gra de les nostres iniciatives al reguitzell de problemes que es presentin i es presentaran i per això cal, d'una forma col·lectiva, fixar la nostra preocupació en tot una série de tasques.

I si col·lectivament s'ha d'aportar una decidida col·laboració, cal, per tant, anar forjant aquells quadres capaços de facilitar cervells i activitats que esperen ésser útils en aquesta magna croada i no subestimar-los, perquè seria una criminal debilitat i un greu error.

En la vida del nostre país i a conseqüència del moviment s'ha produït un fet de transcendència formidable.

Ens referim al nostre Partit.

AL PARTIT SOCIALISTA UNIFICAT DE CATALUNYA (adherit a la Internacional Comunista).

Heu-vos ací, forjat enmig de la lluita, quan la metralla escampava el seu vol de mort i l'ocre de la pólvora s'estenia sobre la ciutat, l'eina somniada per les grans masses.

La unificació dels quatre partits marxistes sobre la base de la I. C. ha obert a una gran part de la nostra gent les esperances més falaguseres.

En aquests moments, que cal lligar voluntats en la lluita contra el feixisme i en l'aportació de totes les forces per l'ordenació de les coses en un sentit constructiu, el paper del nostre partit juga un rol que augmenta cada dia, degut a l'adhesió entusiasta de grans capes de la ciutat i del camp que giren els seus ulls vers el P. S. U.

Ara bé, en la mesura que nosaltres sapiguem acoblar aquesta riuada d'energies i de capacitats forjant els quadres necessaris per al desenvolupament de tota una etapa, forjarem així mateix les condicions favorables i indispensables per a superar-nos constantment.

Cal atendre totes els fronts! El de combat primer. La lluita física contra la reacció és fonamental.

Però l'organització de les grans masses és una tasca lligada tan íntimament amb tota la situació actual, que la seva subestimació ens faria perdre totes les possibilitats d'avançar per aquest camí triomfal.

Cal organitzar! Cal que organitzem el PARTIT SOCIALISTA DE CATALUNYA!

CAL FORJAR UN PARTIT FORT!

Sobre quines bases? Això ho examinerem en un proper article.

COMISSIÓ CENTRAL D'ORGANITZACIÓ

Aixafem el feixisme!

El batalló «Carles Marx» de la columna núm. 1 marxa al front

La nova de la marxa ha estat rebuda amb entusiasme indescriptible.

Els companys milicians que no podien resistir llur impaciència, estaven en llur element. La ilusió que es forjaven en llurs cervells d'ésser útils en la lluita contra el feixisme, ha estat compensada amb escreix, en agafar el fusell per emprendre el camí del front.

Ens hem trasladat a la caserna general de les milicies del P. S. U. i de la U. G. T. i hem pogut contemplar el meravellós espectacle de tota una generació que cerca amb delit, la seva alliberació.

La mobilització de les grans masses que comprenen perfectament la importància dels moments històrics que vivim, és tan ferma i ensems tan contínua, que sembla — contemplant les parets d'aquesta caserna — una visió fantàstica plena de fortalesa i curulla d'optimisme.

Quina diferència deuen sentir les pedres de la caserna de Jaume I en viure l'atmosfera del proletariat en armes, comparada amb la disciplina freda dels soldats esclavitzats per un militarisme reaccionari...!

Però això, s'ha acabat, camarades! Miliciana, a formar!

La trompeta crida els companys i en perfecta formació, precedits per una banda de música, emprenen el camí de l'estació del Nord per tal de dirigir-se a Lleida i després a cercar l'enemic, cara a Saragossa, a alliberar els nostres germans d'Aragó.

La desfilada de la miliciana pels carrers de la ciutat, ha estat un aplaudiment contínu.

Les banderes vermelles flamejaven, els cors bategaven i l'energia indomptable del proletariat en armes es reflectia en llur cara plena de [illegible]. Avant, camarades!

«La Internacional», el «Himne de Riegos», el «La Marsellesa», «Els Segadors» han [illegible] les seves notes fervoroses enmig de [illegible], enmig d'una multitud que acomiada els fills, l'esposa, el promès, el germà.

Res de tristor en els rostres dels que a l'andana acomiadaven els nostres milicians. Encoratjament, vitalitat, plena consciència d'un deure a complir es traslluïa en els ulls secs de la multitud que resta a Barcelona...

El company responsable de l'expedició, company Grau, infatigable camarada que des dels primers moments ha treballat en la preparació del batalló, ens rep amb una forta encaixada.

—Per fi, camarada... ens allunyarem d'aquesta nostra ciutat per a donar la nostra sang en la lluita contra el feixisme.

Mes, company, pots ben dir que el batalló «Carles Marx», ensems que reconquistarà pobles, alliberant germans nostres del terror feixista, establirà condicions adients amb la situació actual fent que aquesta alliberació no sigui solament física, sinó també de nou ordre revolucionari.

Aquesta tasca és fonamental i de cap de les maneres no pot anar desligada de les operacions tècniques que restarien fredes i insuficients.

—Quants companys marxen? — preguntem.

—Componen aquest batalló tres centúries, que fan un total de 350 fusellers, 10 morters i dos canons; metralladores 70 mules, 20 cavalls, 2.000 granades.

Comprovaràs que no anem amb «les mans al cap», diu amb un somriure obert.

S'apropa el company Vilella.

—Digues en el diari que cal acabar amb el règim de barricades, que cal preparar i enquadrar els companys que en elles hi ha, a les columnes, perquè nosaltres marxem amb la garantia que a Barcelona, Catalunya tota, resta en completa normalitat.

Ah! I no t'oblidis de dir que la retaguarda és tan important i que que la seva subestimació seria un greu error.

Cal preparar les condicions necessàries perquè tot aquest sacrifici, tota aquesta esforços no restin sense canalitzar.

No podem continuar la conversa. Els milicians estan als seus seients. La maquina llança a l'aire el seu xiulet, «con-fonent-se amb les notes vibrants de «La Internacional», que fa recórrer per les nostres venes l'emoció de la marxa.

Companys, el cor se'n va amb vosaltres!

Però la retaguarda espera!

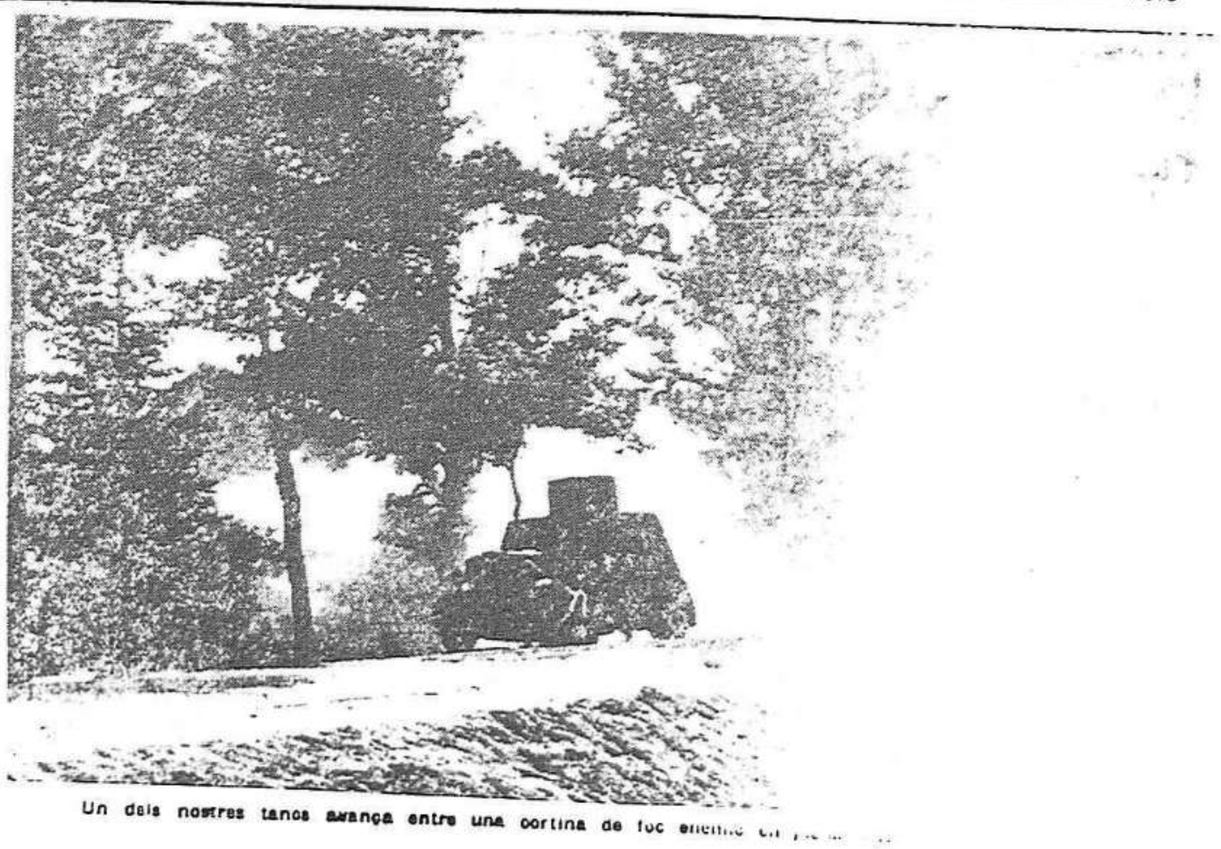

Un dels nostres tancs avança entre una cortina de foc enemic [illegible]

(c) Ministerio de Cultura 2005

Eivissa ha caigut a poder de les forces populars

També han estat ocupades les places de Villablino, Lugones, Leviñena, Adamuz, Gelfa, Pina, Osera, Ola i Moraleda de Zafayona

A 10 quilòmetres de Sevilla i a 20 de Saragossa!

Que els nostres optimismes no són focs d'artifici, sinó que es basen en fets concrets, de fatal confirmació, ho palesa d'una manera ben manifesta la realitat d'aquests triomfs que, l'un darrera l'altre, van aconseguint les forces populars.

Després de la caiguda de l'illa de Formentor, acaba de produir-se la d'Eivissa, amb tota aquella facilitat que la nostra ben fonamentada confiança ens feia preveure en la darrera edició. I de la mateixa manera, en fi, que aniran caient totes les posicions que arui encara ocupen els elements feixistes, puix que res no hi ha que puqui fer preveure, ni remotament, el contrari, àdhuc als temperamnts més escèptics, que sempre n'hi ha.

I com a Eivissa, ens trobarem a tot arreu. Ens trobarem amb els braços oberts del poble, d'aquest poble liberal i demòcrata que pugna per fer prevaler por damunt de tot els seus drets de justícia, els seus anhels de llibertat i els seus humans designis d'emancipació.

Tothom sap a bastament el que significa la victòria dels milicians antifeixistes i el que hauria esderingut amb la dels rebels. La d'aquests, ens hauria fet retrocedir fins a l'època de trist record del feudalisme; la de les forces populars, en canvi, bat tot un record en la història del progrés humà. I és per això que ningú no pot pensar, perquè ningú no hi ha que ho vulgui — exceptuant deshonroses excepcions —, en la consecució dels tirànics propòsits amb què la reacció pretenia imposar la seva força bruta, sense que els seus criminals instints els permetés ni pensar que el seu sol intent, sense probabilitats de reeixir, havia de fer córrer per tota la Península rius de sang generosa i magnànima que els nostres obrers no han nacilat un sol moment a oferir gentilment a la causa justa del poble.

Discurs del company Antonio Jaén

Demana al cap dels facciosos de Còrdova què espera aconseguir amb la seva resistència suïcida

Madrid, 10. — Aquesta tarda, pel mirròfon d'Unión Radio ha pronunciat un discurs el diputat socialista camarada Antonio Jaen.

Ha començat dient que ell es dirigia ara novament, com ho havia fet abans, al cap de les forces facciosos de Còrdova per a dir-li què esperava amb la seva resistència suïcida.

Parla que les forces facciosos estan arruinant amb el seu aixecament aquelxes tres belles ciutats que són Sevilla, Còrdova i Granada.

També es refereix a Astúries i Saragossa i diu que amb l'actitud d'aquests caps rebels l'única cosa que assoleixen és el sacrifici de vides i vides. Diu que a Oviedo tota resistència serà inútil, car els minaires acabaran amb ells.

Diu que durant segles hi ha hagut un exèrcit, una església i una plutocràcia. Ara ja no es podrà dir igual. Ara hi ha un poble.

Es dirigeix als caps facciosos perquè es donin compte de la ruina en què amb la seva actitud estan deixant Espanya i cessin ja en aquesta guerra. Afegeix que no diu això perquè es cregui en una nova abraçada de Vergara, perquè ella fou la causa de tota la rebel·lió política d'Espanya. Es amb l'únic objecte que s'acabi amb una lluita inútil que l'única cosa que aconseguirà és la ruina d'aquesta magnífica i soferta terra.

Després es refereix a l'estat de la població de Còrdova, i cita dos casos en els quals a una dona li foren assassinats els dos fills, i a una altra, treient-lo del seu llit, el marit. Aquesta dona digué que el molt diner que tenia el posava a disposició del Front Popular perquè es fes justícia.

Després s'adreça als caps facciosos del Marroc i també condemna llur actitud dient que amb què pensen pagar aquest mes les càbiles que han aixecat contra Espanya. També s'adreça a les poblacions del Marroc dient-los que ell sap que la majoria no està amb els facciosos i als caids els recorda quan els caps rebels el mes d'abril cridaven Visca la República Espanyola, i ara els diu que pensant salvar-se amb nosaltres no poden estar amb els nostres enemics que ara són comuns. Als caps facciosos els diu: ¿Fins quan? No sentiu el clamor d'Espanya? Teniu trencat el coneixement i el cor?

Fa un elogi a continuació de les milícies que estan combatent i diu que estan oferint un alt exemple davant d'Espanya i de tot el món.

Acaba demanant que tots comprenguin el seu deure i que acabi aquesta lluita, que l'única cosa que aconseguirà és arruinar Espanya.

Finalment dóna un visca a la República.

La columna del camarada González Peña ha ocupat Villablino i Lugones

Madrid. — El diputat socialista Ramon González Peña, que dirigeix les operacions contra els sediciosos d'Astúries i Lleó, ha comunicat aquest migdia que, a les satisfactòries notícies d'ahir, afegeix que una columna sota el seu comandament prengué el poble de Villablino, i derrotà l'enemic, al qual causà bon nombre de baixes, i s'apoderà de copiós material de guerra. I ofereix una altra notícia no menys agradable, o sia que aquesta matinada s'han alliberat les forces lleials del poble de Lugones i de la fàbrica de cartutxeria de Trubill que hi ha a la dita població. Els rebels, en llur fugida, han deixat en poder dels lleials una metralladora, alguns fusells, cinquanta bombes i un presoner. Aquest fet i lliurament de la seva dotació completa de munició i un fusell metralladora, demostració que en tots la resistència mantinguda a Lugones, ell no disparà ni un tret.

Les manifestacions d'aquest presoner, la moral dels rebels és desastrosa, i prova evident d'això és la seva fugida d'aquest matí.

Es de remarcar la importància de la presa de Lugones. Això permet el proveiment necessari de municions, per estar en la dita població la fàbrica de cartutxeria a més queda així taponat l'únic camí per on hauria pogut escapar Aranda. Lugones era el punt més feble del cercle i el més convenient per a la sortida d'Aranda, perquè solament per aquest costat podia rebre i trobar contacte amb les forces rebels.

Acaba González Peña el seu comunicat dient que ha disposat que el comandant militar de Gijon es trasladi ràpidament a Lugones per a fortificar convenientment la posició i també ha disposat que es faci un inventari detallat de les existències de la fàbrica de cartutxeria.

Segons referències del presoner, els rebels han tingut baixes, el nombre de les quals passa de cent cinquanta, mentre que els lleials han tingut la sort de no sofrir ni una sola baixa.

Normalitat a Madrid

A Burgos, l'ex-general Mola fa enterrar els cadàvers als veïns

Madrid, 10. — Pel Gabinet d'Informació del Ministeri de la Guerra s'ha radiat aquesta tarda una nota en la qual hom dóna compte de la satisfacció que ha produït la forma com el veïnat de Madrid ha complert les ordres donades pel Ministeri amb motiu dels assaigs efectuats per a la defensa de la població civil. Afegeix la nota que ja ahir a la nit no fou necessari repetir aquests assaigs, i que es deixaren els llums encesos. Avui es treballa a la població amb absoluta normalitat. Els cinemes i altres espectacles públics estan oberts.

Contrasta aquesta normalitat de Madrid amb les ja reduïdes poblacions que es troben a poder de l'enemic, on pels carrers es veuen bans severíssims, i en les quals no transita ningú. A Burgos, l'ex-general Mola, com que no compta amb personal, ha imposat l'obligació d'enterrar els nombrosos cadàvers als veïns. Els camins que menen a la capital es troben plens de cadàvers, i es nota una penetrant fetor, per la qual cosa es tem que es declararà una epidèmia.

Els caps i oficials no poden descansar perquè tenen por d'un aixecament dels soldats, i així es veuen obligats a fer que els feixistes prestin guàrdia constant a les tropes. Es tenen notícies que s'han registrat sagnants topades entre els uns i els altres, per la conducta duríssima en el tracte d'aquests feixistes.

A Valladolid, el material ferroviari està destroçat, i alguns túnels han estat enfonsats. Els hospitals no poden allotjar més ferits. S'han dictat ordres severíssimes per als conductors de combois. Hom creu que la resistència de la població, ja molt dèbil, s'acabarà aviat.

A Sevilla, Queipo de Llano, en assabentar-se de l'atac a Algecires, intentà sortir per tal d'auxiliar aquesta població, però seguidament desistí davant la temença que es produís l'aixecament de la població. Són en gran nombre els feixistes i gent rica que en un principi havien auxiliat la rebel·lió i que ara, davant el segur fracàs, fugen cap a Portugal, perquè veuen impossible la possibilitat d'una revifalla.

De Siguenza s'han rebut notícies segons les quals s'han presentat cinc desertors de l'enemic, que han fet importants revelacions de la situació de Saragossa.

Com es produí i com s'ha exterminat la sublevació de Badajoz

Badajoz, 9. — Per detalls que hom coneix de la sublevació d'aquesta capital, hom sap que dintre de la caserna hi havia, al moment de la sublevació, el comandant de la Guàrdia civil, cap d'aquesta Comandància, Josep Vega; el capità del Cos d'Assalt, Ferran Acosta; dotze oficials de la Guàrdia civil i tres-cents vint-i-un números d'ambdós Cossos. La força era comandada per Acosta, i Vega es tancà a la sala on hi havia instal·lada l'emissora de radiotelegrafia que mantenia comunicació constant amb Queipo de Llano, a Sevilla, el qual manava que resistissin fins a l'arribada d'auxilis procedents d'una columna que es trobava prop d'Almendralejo. El setge i l'atac a la caserna va durar més de vint-i-quatre hores. Va contribuir a la rendició l'arribada d'una secció de minaires d'Azuaga i un trimotor procedent de Madrid, els tres eficaços del qual varen desmoralitzar els rebels. Aquests, a les onze del matí alcaren bandera blanca i demanaren d'esser detinguts per carrabiners i no per milicians. Aquells els varen voltar per tal d'evitar que fossin linxats, i els condueren al convent de les Descalces. Després foren traslladades a la caserna de Sant Agustí.

Moments abans de la rendició, el coronel Puigdengoles va resultar ferit per un cop de metralla al braç esquerre.

Ha arribat el diputat socialista Romero Solano. Diu que tot l'interès dels rebels en aquella provincia està a recuperar la plaça de San Vicente de Alcántara, que ocuparen i varen perdre, al'efecte de tallar la línia Madrid-Valencia de Alcántara, que per a ells és molt interessant per al cas de fugir a Portugal.

Els facciosos de Valladolid bombardegen un barri obrer

Però intenten fer creure que les bombes han estat llançades per l'aviació antifeixista

La criminalitat i la mala fe dels elements feixistes, no para de manifestar-se. Tots els procediments són bons per a ells, mentre puguin aconseguir els seus inqualificables objectius, que no són altres que els de desprestigiar les tropes populars i exterminar els seus enemics, encara que aquests es trobin pacíficament sota el seu domini.

L'emissora facciosa de Valladolid ha dit que, quan el poble estava tranquil, un avió llançà tres bombes, dues de les qual scaigueren damunt d'unes cases del carrer de l'Estació. L'avió s'elevà després sense que el foc de fuselleria que es féu pogués aconseguir-lo. A conseqüència d'aquest bombardeig han estat preses mesures, tals com el toc de las sirenes durant trenta segons, termini màxim de durada del toc de perill. Tots els ciutadans hauran d'afanyar-se a salvar-se. S'amagaran, desallotjaran els carrers i així evitaran tractar de reconèixer a quina part pot pertànyer l'avió atacant. S'afegeix que els agents de l'autoritat estan encarregats de vigilar que aquesta ordre es compleixi estrictament. Diu encara l'emissora de Valladolid que, per ordre de la setena Divisió, es prohibeix que els elements militars i militaritzats facin foc als avions, la qual cosa resta reservada a les forces de l'Exèrcit destinades als terrats i als llocs on l'alt comandament cregui convenient. A continuació clama per aquest fet vandàlic i crida l'atenció dels obrers, als quals diu que ells han estat les víctimes del bombardeig dels avions roigs.

La maniobra, com es pot veure fàcilment, és astuta. El fet s'endevina clarament: un avió feixista ha llançat damunt el barri obrer les seves darreres bombes per tal de portar a l'ànim dels proletaris la impressió que som nosaltres els autors de la salvatjada, o en tot cas amb el propòsit d'estemordir-los, perquè els treballadors de Valladolid estan disposats a donar la batalla fins el darrer moment de la seva vida.

En realitat, cap avió antifeixista no ha volat aquests dies damunt Valladolid.

El propòsit de no produir víctimes innocents, fa que les operacions no portin el ritme accelerat que podria aconseguir-se de l'ardor combatiu de les milícies populars

En alguns llocs, els obrers han estat penjats dels braços en finestres i balcons

Madrid, 10. — Hem parlat amb el regidor de l'Ajuntament madrileny, Francesc Cantos, el qual ha retornat d'un llarg viatge. La ruta que seguí fou: Madrid, Valladolid, Venta de Baños, Santander, Asturias, Santander, València i Madrid.

En relació amb aquest viatge ens ha dit Cantos:

—Poques paraules sobre aquest assumpte. Les suficients perquè la gent es doni compte que en tots els fronts es lluita amb gran valentia. En el meu viatge pel Nord, he pogut treure'ne la conseqüència que en aquest sector els lleials no s'atreveixen a atacar els reductes dels sublevats per temor d'ocasionar víctimes innocents. A Santander, a Asturies, a Bilbao i a Sant Sebastià, és impossible de contenir el poble en armes, el qual espera amb impaciència el moment de donar la batalla final.

Les organitzacions del Front Popular a Santander i a Bilbao, han constituït comitès de defensa i guerra, els quals funcionen admirablement.

Tot Astúries està a mans dels lleials i únicament a Oviedo existeixen rebels, que per cert, es troben en una situació vertaderament desesperada.

—A les files deslleials, figuren únicament soldats? — preguntem.

—No manquen capellans i altres elements de l'Església, que és la que després paga les gestes dels seus seguidors belligerants. Però el cert és que tinc una impressió optimista a desgrat dels horrors que m'han contat i dels que jo he presenciat.

En algunes ocasions, els obrers, agafats per sorpresa, foren penjats pels braços a les finestres i balcons, mentre les metralladores feien foc damunt els lleials, els quals en els primers moments es deixaren metrallar davant el temor de ferir llurs camarades, i horroritzats per tan sinistra idea.

—Com realitzàreu el vostre viatge?

—Abans d'esclatar el moviment subversiu, vaig sortir de Madrid. Quan vaig arribar a Valladolid, em vaig trobar amb la notícia que els militors eren amos de la capital. Vaig pretendre retornar a Madrid, però els insurrectes m'obligaren a continuar cap a Santander.

En passar per Venta de Baños vaig donar la notícia als companys d'allí, els quals, abans que el tren hagués sortit de nou, havien organitzat el repartiment d'armes.

Vaig arribar a Santander i d'allí a Bilbao i Asturies. Tot estava en poder dels lleials, llevat de la capital; i vaig tornar a Santander, on, atenent peticions de nombroses famílies santanderines, requisàrem, d'acord amb el Front Popular un vaixell el qual ens portà, navegant sempre a 45 milles de la costa, per no topar amb l'«Almirante Cervera», que estava sublevat, fins a València, on he agafat el tren i he arribat a Madrid.

—Què hi ha per Valladolid?

—Doncs, jo espero la rendició dels rebels d'un moment a l'altre. Cada dia és més estret el setge de la capital i als sublevats els manca tot.

A Santander he pogut comprovar l'heroic esforç dels obrers, que amb admirable valentia estigueren des del primer moment, disposats a combatre contra els sediciosos.

Allí treballen units els elements de la C. N. T. de la Federació Obrera Muntanyenca. llur actuació es senzillament admirable.

Llegiu TREBALL

(c) Ministerio de Cultura 2005

Les Milícies antifeixistes han ocupat Eivissa

Una vegada alliberats, els obrers de l'illa cooperaren al triomf dels nostres

València, 9. — A les dues de la tarda s'ha rebut l Govern civil un telegrama signat pel capità Uribarri adreçat a la primera autoritat governativa de la província. El capità Uribarri mean la columna tramesa per les forces catalanes per a dominar la sublevació a les Balears. El telegrama diu: «Hem entrat a Eivissa. Visca la República».

En divulgar-se el telegrama ha esclatat l'entusiasmo a la capital i s'han format diverses manifestacions. Les Milícies que eren a les casernes, abandonaren el dinar i sortiren al carrer donant visques a la República i cantant «La Internacional».

València. — Es coneixen nous detalls de la presa d'Eivissa. Les forces lleials trameteren un emissari, que intimà la rendició als rebels i aquests l'assassinaren. Davant aquesta fellonia, els caps de l'expedició, ordenaren el bombardeig pels destructors «Almirante Miranda» i «Almirante Antequera», amb la cooperació de l'aviació.

Les forces de desembarc tingueren una topada bestant violenta amb els feixistes armats i alguns guàrdies deslleials. La columna atacà a fons, malgrat sofrir algunes baixes, i posaren tal fúria en l'atac, que desconcertaren els facciosos. Mentre part dels lleials atacaven per la part de Santa Eulàlia d'altres feren una volta i aconseguiren arribar fins a la capital, on la gent es llançà al carrer i posà en llibertat els obrers empresonats, que cooperaren amb les forces i milícies a la total presa d'Eivissa. Caigueren molts facciosos i altres fugiren al camp, perseguits per la columna. Els apresats en aquestes circumstàncies, seran jutjats per procediment sumarísim. Alguns caps insurrectes, s'han suïcidat, entre aquests el capità Ledesma i el celador d'enginyers anomenat Berenguer.

Han estat destituïts tots els Ajuntaments facciosos i nomenats novament els d'elecció popular. Els componen elements del Front Popular, amb la col·laboració de tots els partits lleials a la República. Quan s'acabin d'organitzar els serveis, s'atacarà a fons Palma de Mallorca.

A quin punt arriben els refinaments criminals del Queipo de Llano

Bombardeja una presó, després de tancar-hi uns antifeixistes

La Palma Huelva)(, 10. — En arribar a aquesta població les tropes comandades per Queipo de Llano, de passada cap a Huelva, anunciren que farien un escarment exemplar. Detingueren diversos elements republicans i obrers i quan els tingueren detinguts dins la presó, llançaren damunt d'aquest edifici gran nombre de bombes.

Aquest horrible crim ha produït als habitants d'aquesta població la dolorosa impressió que hom pot suposar: a tot això s'ha d'afegir el fet que els feixistes es dedicaren després a disparar a totes les persones que veien plorar, adolorides per la tragèdia que acabaven de presenciar.

Tardienta

Columna del Barrio-Trueba-Estivill rebutja un atac de les tropes rebels

Ahir, a les cinc de la tarda, les tropes feixistes van atacar la posició de Tardienta amb foc d'artilleria. Ràpida intervenció dels avions lleials bombardejant la posició enemiga d'Almudévar, posa fi al combat. Columna Del Barrio no ha tingut cap baixa. Consequència del bombardeig únicament hi hagué alguns desperfectes d'edificis particulars. — Primitiu Raga, enviat especial de TREBALL al front.

Ocupació del poble d'Ola

Angues, 9. — A ultima hora d'ahir a la tarda ha cessat el foc en aquest front. Les forces faccioses, que des de primeres hores del matí havien atacat diverses de les nostres posicions amb foc de canó, metralladora i fusell, foren batudes per complet. Els nostres milicians no solament els han infligit una severa correcció, desallotjant-es dels voltants de les nostres avançades, sinó que han atacat el poble d'Ola, i l'han ocupat. Hom suposa que aquest atac de les forces facciose ha estat motivat per la necessitat de cercar queviures i bestiar, puix que la situació a Osca és terrible, per no tenir els rebels cap mena de queviures. Tampoc no han aconseguit aqcest objectiu en la seva sortida. Al contrari, les nostres forces han ocupat el poble d'Ola i s'han apoderat de 3 000 ovelles que els feixistes intentaven emportar-se cap a Osca.

L'acte de la promesa de les Milícies de «Izquierda Republicana» a Madrid

Madrid, 10. — Aquest matí al local de l'antic Cercle de la Unió Mercantil, incautat per Esquerra Republicana, s'ha celebrat l'acte de la promesa de les milícies afectes al dit partit. Assistiren a l'acte el president del Consell, els ministres de la Guerra, de Finances i d'Estat i gran nombre de diputats d'Esquerra Republicana, entre els quals hi havia Victòria Kent.

Féu la presentació dels milicians Antoni Lezama. Després parlà el tinent coronel Barceló, el qual llegí la promesa, concebuda en els següents termes:

«Davant les llibertats pàtries, jo, afiliat a Esquerra Republicana, que m'allisto lliurement i voluntàriament a les milícies populars per la meva fe de republicà i revolucionari, em comprometo a defensar la llibertat, la igualtat i la fraternitat, base fonamental de la República. Em comprometo pel meu honor d'home a obeir amb cega fidelitat els caps que em doni la República i a no abandonar-los mai, ni a ells, ni als meus companys, fins a costa de la meva pròpia vida. Serà, per a mi, sagrada obligació no executar ni consentir que s'executin actes deshonrosos per a la dignitat del combatent.

Prometo pel meu honor de ciutadà i de soldat posar tota la meva integritat, intel·ligència i voluntat en la missió militar a què lliurement em consagro, tenint cura de les armes com la més noble i eficaç defensa de la República. Prometo en nom dels éssers més volguts per a mi, consagrar la meva vida a la República democràtica, a la causa del poble, a la Justícia i al progrés social. Prometo, per la sang que porto, ésser resolt i cruel en la lluita, piadós en la victòria i resignat en la desgràcia.

Si no compleixo aquests sagrats compromisos, als quals res ni ningú sinó el meu patriotisme m'obliga, que caigui sobre meu el menyspreu, la deshonra i la implacable sanció de la llei militar».

A continuació pronuncià un eloquent discurs Marcelli Domingo, el qual exhortà els nous milicians a conservar les virtuts de l'ànima civil fins en les hores mes dures de la lluita.

Després digué que, acabats aquests fronts d'avui, haurem de lluitar en altres fronts. Acabaran possiblement amb rapidesa i naturalment amb glòria les jornades guerreres d'avui i vindran altres jornades: les de la reconstrucció. Espanya és avui un munt de runes. Hem de salvar ara aquestes ruines sagrades que perpetuen el nom i el sòl d'Espanya. Però després vindrà l'altra lluita, la de tornar a posar dempeus les ruines. L'Espanya que porta dins més audàcia que la del 12 i 14 d'abril, més avançada en l'ordre social i en tots els ordres de la nostra vida pública. Avui avancen milicians i republicans d'Esquerra amb una bandera clara i inconfusible.

Per últim el president del Consell parlà als milicians després de la solemne promesa i digué que l'atzar l'havia posat al front del Govern per a combatre la reacció, però que ell no era sinó un militant com altre qualsevol d'Esquerra Republicana, i que més desitjaria ocupar un lloc a les milícies, a la línia de batalla. Tot col·laborem a la mateixa obra: vosaltres en un lloc, nosaltres en un altre, sense distinció de categoria ni de classe i tots en això som absolutament uns, i per ésser el poble el sobirà que elegeix i concedeix els seus poders, ha estat possible que qui ara us dirigeix la paraula estigui ara al cim del Poder. Penseu que no us parla ell, us parla un ciutadà més que sent a l'unison de vosaltres i lamenta també no poder empunyar amb vosaltres les armes per a poder defensar la República. Companys: Visca la República!

Una veritable fortuna a casa de l'ex-duc de San Mauro

A un emplpeat, al qual dóna 26 duros al mes, li féu guardar unes 100.000 pessetes

Madrid, 10. — Els milicians, amb la deguda autorització, han procedit a l'apropiació dels béns mobles de l'ex-duc de San Mauro.

En un dels soterranis del palau del carrer de Zurbaran, davant la sorpresa dels presents, el primer apoderat general de la casa procedí a obrir una caixa de cabals enclavada a la paret, en la qual foren trobades joies valuosissimes, quadres de signatures insignes i molts objectes d'argent, que constituïen una veritable fortuna. A més a més, l'ex-duc havia fet un lliurament de prop de cent mil pessetes a un empleat seu. Els quadres i objectes, així com el diner trobat, seran lliurats a les autoritats competents. L'empleat que guardava els 20.000 duros, feia trenta anys que estava al servei de l'ex-duc de San Mauro i cobrava 26 duros al mes de sou.

El que s'ha trobat a casa de Salazar Alonso

Madrid, 10. — La policia ha fet un escorcoll al domicili de l'ex-ministre Salazar Alonso. Hom hi ha trobat un testament seu, fet el dia 30 de juny. Hom diu al sobre que contenia el dit testament que haurà d'ésser lliurat a determinat notari. Així mateix ha esta ttrobat el borrador d'una carta dirigida a Delgado Barreto i altres documents, entre ells un estudi sobre els fets d'octubre, un projecte de societat feixista titulada «Espanya activa», el borrador d'un document dirigit a Calvo Sotelo, Gil Robles, Cid i Ventosa sobre el «Straperlo», documents del Jutjat especial del «Turquesa», algunes confidències sobre l'assumpte Staviski i el fitxer del moviment d'octubre propietat del Ministeri de la Governació.

Les operacions al Guadarrama

Hom confia en que aviat serà dominada la rebel·lió a tota la Serra

Madrid. — El Full Oficial del dilluns tancava la seva edició amb un resultat molt optimista quant a les operacions al Guadarrama, on l'alt comandament romangué a la línia de foc fins a deixar totalment fortificades les posicions conquistades.

Els diputats comunistes, la «Passionària» i Josep Díaz, pogueren comprovar els progressos realitzats.

El dia transcorregué amb calma i les nostres forces foren hostilitzades en molt poques ocasions.

Tant a Cerdecilla com a Collado Mediano transcorregué el dia dintre de la més completa tranquil·litat. Els rumors que circularen fa dies en el sentit que aquests pobles poguessin ésser hostilitzats pels sediciosos han desaparegut totalment i han estat afermades les nostres posicions a l'Alt del Lleó. Per tant les colonies d'estiuejants, romanen als pobles.

El tinent del grup de Transmissió, Andreu, amb una companyia a les seves ordres ha aconseguit establir nous circuits que mantenen en comunicació constant les avançades amb les caps de les forces.

El cap de la columna que opera en aquest poble romangué tota la nit a la línia de foc dirigint personalment les operacions i en vista de la immillorable situació ha decidit donar un descans a les forces que lluiten des de fa diversos dies.

Al poble del Guadarrama es rebé una important tramesa de fruites de Villamarxante (València).

El comandant Ristori, constantment s'ocupa de la millor situació dels lluitadors per la causa de la llibertat.

L'optimisme respecte al resultat de les operacions en aquest sector s'augmenta i hom confia que aviat serà dominada la rebel·lió feixista a la serra.

Madrid. — (Del nostre enviat especial al front del Guadarrama):

El dia d'avui ha estat decisiu per a la sort de les armes que a mans de les forces lleials defensen la República i el Front Popular. Des de les primeres hores de la matinada s'inicià un fort avenç en tot el front de la Sierra, a l'efecte de realitzar el moviment envoltant per acabar la resistència en què inútilment es debaten els facciosos. Les columnes que operen a Pellerino, prop de La Granja i Navacerrada, ataquen amb feresa els feixistes, a fi de dur-los a una determinada zona i deixar-los una sola sortida. Les nostres forces d'infanteria, compostes per guàrdies civils, d'assalt i milicians, realitzen a la perfecció els moviments que els estaven encomanats. Avançaren amb decisió, fortificant leas posicions que aconseguien. L'alt comandament donava ordres per mitjà de la via de comunicacions, que els enginyers militars i els telegrafistes civils han instal·lat tan brillantment i heroicament. A la més llunyana avançadeta, rebien aquestes ordres sense la mes petita dificultat. Els serveis d'aprofitament eran també perfectes.

Les nostres tropes compliren els seus objectius sense el més petit inconvenient. Els feixistes es replegaren repetidament i només contestaven al nostre avenç per mitjà del foc d'una peça d'artilleria que no aconseguí els objectius que es proposava. Els dispars del canó dels feixistes eren dirigits amb evident desconcert, ja que les granades queien en llocs diferents dels que ells volien. L'aviació republicana aconseguí tots els seus objectius imposant junt amb les nostres forces d'artilleria un durissim càstig als rebels.

Segons les observacions que es pogueren fer a últimes hores de la tarda, es pogué apreciar perfectament que han estat desmuntats diversos convois i tots entraren al seu desti. Fins els bars ambulants que ha organitzat el Front Popular i el Socors Roig Internacional, han arribat fins a les pruneres línies de foc, on romangueren llarga estona. Les nostres baixes han estat molt escasses, puix que solament resultaren alguns ferits, no de gravetat. Les baixes que es feren als feixistes, foren considerables. L'ehemic deixà al camp nombrosos morts que no s'ocupà de recollir.

Per la part de Navalperal no hi ha hagut avui cap operació. La columna de l'heroic coronel Mangada ha romàs a l'expectativa potser en espera d'ordres. Té tot el material disposat per a realitzar una operació de gran envergadura sobre les capitals on els rebels intenten fer-se forts. Mangada te a la seva disposició material no solament de guerra i proveiment, sino de tracció mecànica i de ferrocarril, per llançar-se a l'atac només rebi l'ordre. A Navalperal s'han consolidat notablement les posicions i s'han efectuat alguns avanços. L'enemic no dóna senyals de vida en aquesta part del front.

Hem tingut ocasió de parlar amb un soldat fugit d'Avila i ens ha dit que els facciosos han militaritzat tot el personal de l'estació de ferrocarril i que per mitjà dels altaveus collocats enmig de les places donen notícies falses. Els cabdills rebels a l'estació del ferrocarril d'Avila tenen un tren disposat, sempre la caldera a tot vapor, per fugir en direcció a Valladolid, car d'un moment a altre temen que les forces lleials a la República iniciin l'atac. Això dóna idea de la por que tenen els rebels que les forces republicanes i proletàries es llancin damunt d'ells.

No obstant, els feixistes avilenses continuen llançant «bulos» i falses notícies per tal que la població no es doni idea de la realitat dels fets i del triomf absolut de les forces que lluiten al costat del Govern i del Front Popular. Es clar que no ho aconsegueixen, puix que segons el nostre comunicant ja es tenen notícies de la realitat dels successos. Els feixistes tenen notícies, per la ràdio, que l'exèrcit republicà i proletari ha triomfat en tota la línia, i els capitostos, igual com els seus còmplices de la resta d'Espanya, només es preocupen de cercar la sortida per a ells sols com indica el fet que el tren que ten preparat solament consta de tres vagons.

Ha estat pres Adamuz

Ahir al matí, les forces populars ocuparen Adamuz, poble la presa del qual era necessària per a la de Còrdova. Adamuz estava defensat per un fort destacament que disposava de metralladores i de canons. Les nostres forces l'han atacat a primeres hores del matí. Els rebels s'han defensat desesperadament. La lluita ha durat fins a les dotze. En aquesta hora les forces antifeixistes han entrat victoriosament a la plaça i s'han apoderat d'una metralladora i gran nombre de fusells i d'una quantitat important de municions. Han fet cinc presoners, els quals han fet declaracions importants. El cap de les forces d'ocupació ha restablert l'Ajuntament popular.

Ens trobem a vint quilòmetres de Saragossa

Han caigut Pina, Gelfa i Osera

Tardienta, 9. — Les columnes catalanes han avançat sense novetat, i han pres els pobles següents: Gelfa, Pina i Osera. Pina ha quedat sòlidament fortificada. Els canons feixistes han bombardejat les nostres Milícies emb un extraordinari foc que no ha produït cap baixa dels nostres. Estem a vint quilòmetres de Saragossa. Amb els prismàtics divisem perfectament la capital.

A Oviedo, Aranda ja no pot sostenir-se més

Si no es rendeix, serà víctima dels seus propis soldats

Infiesto, 9. — Hom sap que el coronel Aranda ha demanat auxili a Cabanelles, Queipo i Franco, especialment a aquest darrer. Demana ajut, a tota preza, dient que està perdut i que si no és atès s'haurà de rendir. Oviedo fa dos o tres dies que es troba sense llum. Les nostres columnes han ocupat els alts de Somiedo i Lugones i dominen la capital d'Astúries.

Santander, 9. — Avui han estat captades crides angoixoses del coronel Aranda, que per la manera apressada que sollicita l'ajut de les forces rebels de La Coruny a, Lleó, Salamanca i Valladolid, hom té la impressió que la seva situació és extremadament crítica. Pel to patètic de les damandes del coronel Aranda, es veu que s'ha de rendir o serà víctima dels seus propis soldats.

A València s'ha casat un milicià amb una infermera

La lluna de mel la passaran al front de Terol

València, 10 — Al Negociat num 6, contragueren matrimoni aquest matí, el milicià del Partit d'Esquerra Republicana, anomenat Ramos Valera i la infermera Pepeta Viguer, els quals han sortit aquest matí, amb les columnes que es dirigeixen al front de Terol.

En rebre el governador els periodistes, es mostrà molt satisfet per la reconquesta d'Eivissa, i es congratulà molt especialment que hagin estat els valencians, els que, amb els catalans, hagin portat a terme tan brillant fet d'armes. Afegí que diàriament rep centenars d'adhesions i donatius amb destí a la subscripció nacional.

El Comitè Executiu del Front Popular de Tabernes de Valldigna, s'ha vist obligat a conrear les terres dels propietaris absents i fa una crida a aquests perque en el termini de 48 hores es presentin al dit poble i paguin els jornals devengats i continuin el conreu de les terres, puix que, altrament, aquestes seran incautades.

Els artistes del Teatre Valencia, Pepi Alba i Emilia Clemen, s'han ofert al Partit d'Unió Republicana, per celebrar una reunió lírica a benefici de les forces lleials.

Leviñena en poder nostre

Tardienta, 9 — Ahir a la tarda fou pres el poble de Leviñena, a trenta-sis quilometres de Saragossa.

En la fugida les forces facciosos s'han vist precisades a abandonar tres camions amb tres metralladores, i han estat fets presoners sis guàrdies civils i diversos paisans.

Han arribat a Tànger i a Casablanca diversos fugitius de Huelva, entre ells el governador, l'alcalde i els diputats Cordero Bel i Gutiérrez

Tanger, 10 — Han arribat, procedents de Huelva, destacats elements polítics que aconseguiren evadir-se de les urpes dels sequaços de Queipo de Llano. Entre ells hi ha l'alcalde del poble d'Ojeda, regidors d'aquest Ajuntament i trenta-dos veïns, contra els quals Queipo de Llano donà ordre d'afusellament per haver romàs fins els últims moments defensant heroicament els centres oficials.

Quan es convenceren de la impossibilitat de continuar la defensa, per manca d'armes i municions, aconseguiren d'arribar fins al port, i en una gasolinera, tan petita per al nombre de tripulants que no es comprèn com han pogut arribar a Tànger, fugiren.

En semblants condicions han aconseguit arribar a Casablanca el governador civil de Huelva, Jiménez Castellanos, l'alcalde de la ciutat i els diputats a Corts Cordero Bel i Gutiérrez, el president de la Diputació Tirado, i els tinents coronels de la Guàrdia civil i carrabiners de la provincia. Tots estaven amenaçats d'afusellament per part de Queipo de Llano.

Queipo de Llano vol matar totes les persones majors de 12 anys que no siguin feixistes

Huelva. — Una propagandista del feixisme, arribada amb els elements enviats per Queipo de Llano, ha dit que es proposaven matar totes les persones majors de 12 anys que no siguin feixistes i que confien poder establir triomfant a Espanya l'estat feixista.

100.000 pessetes en joies a casa d'un sagristà

Valencia 9 — Quatre milicians han fet lliurament a la Prefectura de Policia de joies per valor d'unes 100.000 pessetes trobades en l'escorcoll fet al domicili d'un sagristà. Hom creu que aquestes joies són d'algun edifici.

(c) Ministerio de Cultura 2005

La incautació d'indústries nacionals destinades a la fabricació de material de guerra

Madrid 10 — La tasca portada a terme des del Ministeri d'Industria i Comerç es veritablement improva per l'enorme organització de tot el referent a la incautació d'indústries nacionals susceptibles d'ésser convertides en industria de guerra. A l'efecte ha estat creat el Comité Nacional de la Incautació d'Industries integrat per delegats de tots els partits del Front Popular i presidit per l'ex-diputat Melcior Marial, que era president del Comité Regulador de l'Economia Nacional.

Per esser interessantissim tot allò relacionat amb la tasca d'aquest Comité, hem visitat aquest matí, al seu despatx, Marial, i li hem pregat que ens dones alguna dada o referencia de tan interessant assumpte. S'ha negat a manifestar res relacionat amb la tasca del Comité i s'ha remes a tot allo que des de la «Gaceta» si per mitja de Decrets, que més tard les Corts convertiran en lleis, ve realitzant el ministre Alvarez Buylla.

A desgrat de la negativa de l'intelligent i competentissim requerit, hem pogut assabentar-nos d'una part de la tasca beneficiosa que realitza el Comité Nacional d'incautació d'industries. Iniciativa d'aquest Comité es la rebaixa del fluid electric i del gas, que ja ha començat de tenir efecte en les valoracions al veinat. A aquesta disposició en seguiran d'altres i possiblement dema apareixerà l'oportu decret de la incautació per l'Estat de les dues companyies d'electricitat i gas, les quals quedaran controlades perfectament pel Ministeri d'Industria i Comerç, i en nom seu pel Comité d'Incautació. Aquest transformarà el Consell d'Administració i nomenarà en lloc seu els delegats respectius.

Hem preguntat a la persona que ens informa sobre el nombre d'industries que es porten ja intervingudes, i ens diu que són de dues-centes cinquanta a tres-centes. Afegeix que les principals són d'automòbils, productes químics i farmacèutics, etc.

—¿I no hi ha cap industria totalment incautada?

—Si, quinze o vint, d'acord amb el decret del 3 d'agost. Entre elles figura el Café Aquarium, que fou lliurat als obrers i en el qual ha estat establert un sistema col·lectiu d'explotació.

—¿Algunes d'aquestes industries intervingudes o incautades s'han transformat en industries de guerra?

—Evidentment. Axi calia fer-ho i s'aconseguirà, es a dir, ja esta aconseguit, construir tot allo que fos necessari per tal que no manquin elements combatius a les nostres forces que lluiten al front. Bales, cartutxos, bombes Lafite, explosius, tot el que calgui es fabricara per l'Estat mitjançant les industries incautades.

—Avions inclusiu?

Per què no? Han quedat incautades també les fabriques de Guadalajara que es dedicaven a aquesta fabricació. Segueixen els mateixos tècnics i els mateixos fidels a la República i disposats a seguir la fabricació.

—Dificultats?

—Poques, com no sigui manca de temps material, ja que el dia es curt per a tot el que hi ha per a fer.

—Em referia a l'econòmic.

—Cap que sigui impossible de vèncer. Hem de fer tantes coses, que els Bancs han donat tota classe de facilitats perquè no hi hagi en aquest aspecte cap dificultat i axi es dóna el cas que no s'hagi hagut de retardar ni el més petit pagament de sous i jornals.

El qui fins aqui ens informa, i que ens promet una major informació per a dies successius, ens fa constar que la tasca del Comité d'incautació és més profitosa perquè és absolutament unànime. Totes les incautacions provisionals i les definitives s'han pres per unanimitat pels components del Comité.

Manifestacions del President del Consell

«Dintre de 48 hores la situació prendrà un aspecte franc i total de la marxa cap a la fi»

Madrid, 10. — El President del Consell ha passat la tarda com de costum, al Ministeri de la Guerra i a última hora ha parlat amb el periodista holandès Herberto Herman i amb el redactor de «Informaciones».

A preguntes del periodista estranger, el ministre Giral manifestà que la situació era de tal manera satisfactòria, que en el termini de 48 hores prendria un aspecte franc i total de la marxa cap a la fi. La situació a Saragossa és per als rebels tan difícil, que les columnes avançades que es llançaren al combat per tractar d'impedir la marxa de les nostres tropes, retornen i van cap a les nostres tropes soldats en nombre de centenars i més centenars. La moral de les tropes que estan dintre de la ciutat, no es millor que la d'aquests soldats que es passen a les nostres files.

—I de la serra, pregunta el periodista estranger?

—Això no té altra importància que la que li dóna certa gent en atenció a la proximitat de Madrid, però això no ens preocupa, perque serà ràpidament acabat.

—Creieu — preguntà el periodista estranger — que Gil Robles tingué part en la preparació de tot això, que ell ha negat a Lisboa a un company meu?

—Hi ha indicis clarissims per creure que aquest moviment es prepara des d'aquest mateix Ministeri. A la serra lluiten els artillers de Segòvia, que enlloc de fer maniobres es dedicaren a preparar el terreny per a la resistència.

—Creieu que l'economia del país se'n ressentirà durament com a conseqüència de la guerra?

—Sens dubte; però no crec que quedi tan destruida que no es pugui arribar en un termini més o menys llarg a reconstruir-la.

—En l'aspecte internacional, teniu alguna dificitat?

—Les nacions, pel vidriós de l'assumpte, el que no volen és sentir parlar dels successos d'Espanya. Itàlia ha fet algunes reclamacions, però solament pertinents a petits danys soferts per alguns súbdits seus. Altrament, les colònies estrangeres continuen aqui i solament alguns membres d'elles, femenins, infantils o malalts s'han absentat. Alguns alemanys han sortit en avions cap a Alacant, on tenen un vaixell.

—I el comerç exterior?

—El comerç exterior, com és natural, està molt restringit, però no obstant, encara hem hagut de concedir diversos permisos d'exportació i rebem pels ports de Llevant mercaderies estrangeres.

—I l'ordre públic?

—Es cada vegada millor. Solament aquests dies, en què sense que hi hagues un perill remot de bombardeig aeri, sinó per una obligada precaució s'obligà que s'apaguessin els llums a Madrid, alguns elements provocadors aprofitaren les circumstàncies favorables d'obscuritat per a cometre certs excessos.

Acabà afirmant el president del Consell la seva impressió favorabilissima i sobretot la marxa ràpida cap al desenllaç.

Les belles i heroiques milicianes que prenen part a la neteja de Navacerrada es lliuren a l'entusiasme pels exits obtinguts (Foto Universal)

Unes declaracions de Pérez Farràs

Creu que a Saragossa la situació ha d'ésser terrible

Madrid 10 — «Heraldo de Madrid» publica unes declaracions fees pel comandant Pérez Farràs. En elles diu Pérez Farràs que la marxa sobre Saragossa va sense interrupció. S'ensopega amb la resistencia d'algunes columnes de requetès nàvarresos. Son ells els que deturen quelcom aquesta marxa, però no perquè se'ls pugui prendre en consideració com a força militar, sinó pel fet que estan posseïts d'un fervor suicida i son capaços amb la derrota de fer-la pagar a la població civil de Saragossa que està emplaçada a llurs cases i esperen que nosaltres entrem a la població per a anivellar-ho. La situació a Saragossa ha d'ésser terrible.

He tingut notícies que s'ha publicat un ban en el qual es fa saber a la població civil d'una manera coercitiva la necessitat en què es troba de lliurar a les autoritats tots els objectes d'or que tingui en poder seu per a preparar, segons sembla, mitjans per a procurar la fugida.

Cap a la reconquista de Granada

Almeria, 10. — De Verja, Abra, Castelderro i la Ràpita, han sortit milicies cap al front granadi.

Al vapor «Capitàn Segarra», habilitat per a presó flotant, han passat tots els detinguts a la capital i pobles d'aquesta provincia.

Avui han estat provats dos tancs que han estat construits pels obrers metal·lúrgics d'aquesta capital. Aquesta tarda han estat tramesos al front.

Han estat citats els representants dels diferents partits d'esquerra, a l'efecte de determinar les cessanties definitives que faran l'Ajuntament i la Diputació, de funcionaris desafectes al règim.

Informes rebuts de Motril i Guadix, donen compte que segueixen concentrant-se milicians i particulars que marxen a la reconquesta de Granada, que es considera imminent. D'aquesta capital han sortit gran nombre de milicians amb el mateix objecte. Els continuats avenços victoriosos d'aquestes columnes formades en llur major part per elements almeriencs i d'altres ciutats del Sud de Llevant, fan esperar que el seu principal objectiu ha d'ésser aviat aconseguit.

Els milicians prenen a l'assalt l'edifici de l'Ajuntament de Navalperal (Foto Express)

Queipo de Llano ja no es pot moure de Sevilla

Les forces populars es troben a deu quilòmetres de la capital

La situació de Sevilla és dificilissima. Malgrat els afusellaments en masse, d'obrers que es negaven a tornar al treball i la persecució implacable dels elements antifeixistes, la vida de la ciutat està interrompuda. Són escassos els transeünts civils i els cafès i tavernes estan deserts. Els contractes de treball han estat anuïats, i el mateix ha passat amb la rebaixa de lloguers acordada f un mes.

L'element obrer i classe mitjana protesctten, amb llur passivitat, davant l'ajut que llur cancerber amb sabre en exigeix.

Els primers dies, Queipo organitzava columnes que quelen sobre els pobles. Ara, ja no es llou de Sevilla, sens dubte perquè en els combats sostinguts tingué gran quantitat de baixes, que no pogué reposar i perquè necessita totes les seves forces per a dominar Sevilla. Tant és axi, que sgons les nostres notícies, L'Algaba, que està a deu quilòmetres escassos de la ciutat, està en poder dels camperols aixecats en armes.

Tot el nord de la provincia de Sevilla, des de Villanueva de las Minas a Guadalcanal, passant per Los Pedrazos, Cazalla, Constantina i Alanís, està lliure de traidors. També ho està la comarca d'Almalcóllar; Almaden de la Plata i El Rinquillo, a la carretera que uneix Sevilla amb Badajoz. Queipo no té comunicacions ni per ferrocarril ni per carretera, amb Còrdova. Tant en una línia com en l'altra, els camperols armats priven el pas dels facciosos.

Els feixistes de Granada són tan criminals com els de tot arreu

Almeria, 9. — Notícies que es reben de Granada donen compte que l'Alcaicin no ha caigut a poder dels rebels, sinó que és on els obrers es defensen de les forces facciosos.

Els obrers fugitius de Granada diuen que els rebels afusellen els elements d'esquerra i que la moral dels facciosos està molt decaiguda davant l'empenta de les forces lleials.

A aquesta capital i la seva provincia existeix absoluta tranquilitat, i totes les encertades mesures de l'alcalde han assegurat completament el proveiment.

A la província de Granada el cercle és cada vegada més estret

Málaga, 9. — Continua l'activitat de Comandància Militar, la qual atén els diferents fronts. El front de la part de San Roque és assegurat amb les milícies. A la provincia de Granada el cercle es cada vegada més estret i hom està acumulant millors i més grans efectius per avançar axi que es rebi l'ordre. L'escadra segueix al port. Aquests vaixells manen al port el temps indispensable a proveir-se i surten tot seguit per a gilar l'estret. La marineria es troba satisfeta pels èxits assolits, i els pa[illegible] els abracen amb entusiasme.

Entre els detinguts, com a sospitós figura Pere Merry de Val. L'ordre complet.

A Algecires han quedat destruïts més de cent edificis

Les baixes dels rebels són igualment nombrosíssimes

Cartagena, 9. — El bombardeig de l'escuadra a Algecires causà enormes destroces. Han quedat destruïts més de cent edificis, segons fugitius que arriben a la plaça anglesa. Les baixes dels rebels són a centenars. No quedà en peu ni una sola defensa d'artilleria.

El primer projectil del «Jaime I» rebentà la coberta del canoner «Dato», i causà baixes als rebels. Altres bateries establertes en diversos llocs foren desmuntades pels encertats dispars dels vaixells de l'Armada.

Els plans de guerra de l'Estat Major Central de la República

La situació és francament optimista

Madrid. — Un redactor de l'Agència Febus ha celebrat avui una conversa amb determinada persona molt afecta al Govern i perfectament informada dels plans de guerra del E. M. Central de la República. Entre les manifestacions que ens és donat fer públiques, figuren les següents:

La situació en el dia d'avui del Govern legitim, és francament optimista. L'acció de les forces lleials a tots els fronts ofereix un notable avanç general cap a l'extermini total de la sublevació. La desesperança dels rebels es limita a una actitud defensiva. La situació dels facciosos a l'Africa és desesperada. Franco, davant la impossibilitat de satisfer a les forces colonials els pagaments del mes de juliol, havia seduit els soldats amb el triomf i les forces indigenes amb la perspectiva de quantiosos saqueigs a la Península. L'actitud vigilant de l'armada republicana a l'estret ha frustrat la perspectiva de saqueig, que era l'unic aliciente de les forces colonials rebels.

A Andalusia les places de Granada, Sevilla, Cadiz i Cordova estan totalment assetjades pel poble. L'acció del poble i milicies que es disposen a prendre les ciutats que encara romanen a poder dels facciosos, es decisiva i de tots els pobles de la provincia surten columnes que van a retre la ciutat per complet.

Les forces de Queipo de Llano, més que atacar les forces del Govern, les sortides que fan són encaminades a agafar queviures amb què proveir els focus rebels.

Una situació semblant és la que paleseu els desllelals a Castella la Vella. L'acció de l'Aviació republicana ha originat estralls considerables entre els facciosos d'aquesta part de la Península. La moral de les tropes rebels és cada vegada més baixa. Constantment es produeixen desercions al camp enemic. Nuclis importantissims de soldats, guàrdies i carrabiners passen a refugiar-se a Portugal per Salamanca o fan acte de submissió davant els caps de les tropes lleials que actuen a les immediacions de Segòvia.

Jo calculo — continua dient-nos aquesta persona — que la lluita no serà ja massa duradora. Podria ocórrer que la presa per part de les forces lleials de dues poblacions d'importància capital per als rebels, des del punt de vista tècnic, una d'Aragó i una altra d'Andalusia, produís la caigüda vertical de la sublevació. I si, com tot fa suposar, fo simultània l'ocupació d'Oviedo per la columna que comanda González Peña, Belarmino Tomás i Javier Bueno, Valladolid, Burgos i Sòria no podrien oposar resistència de cap mena a l'avanç sobre ellas de les forces republicanes del nord.

En contrast amb aquest panorama, la situació dels caps de la revolució es cada cop més crítica, a desgrat de les seves visibles afirmacions radiades des de Valladolid, Burgos i Sevilla, segons les quals algunes potències europees han reconegut la Junta facciosa de Burgo si estan disposades a afavorir l'aixecament amb subministrament de material guerrer.

(c) Ministerio de Cultura 2005

La sublevació d'Oviedo, explicada pel diputat comunista Juan José Manso

(Ve de la primera pàgina)

Incautació d'una fàbrica d'armes

A Trubia la situació era d'aparent tranquil·litat. La fàbrica d'armes estava en mans del director amb un grup que la defensava. Ens dirigírem al director i li diguérem:

—Es imprescindible que ens lliuri la fàbrica.

—No cal — contestà —. Estem al costat del Govern.

Com que l'actitud del director no era molt clara, li diguérem que es formés dintre la fàbrica un Comité de soldats i elements del poble, i no acceptà. Llavors pensàrem en la possibilitat de prendre la fàbrica per la violència, car la seva possessió era d'una importància vitalíssima. Durant aquestes negociacions rebérem la notícia que una columna motoritzada que es dirigia a Lleó amb uns vuit-cents homes, tornava a Trubia. Amb ells ens disposàrem a prendre la fàbrica.

Per ordre dels altres companys marxàrem a Mieres i La Felguera per posar-nos en contacte amb el barri de San Lázaro i formar novament el Comité d'alança.

Per fi, la nit del dilluns arribà l'esperada columna: al front anava el comandant Alsa. Amb aquestes forces es plantejà al director de la fàbrica la situació, perquè la posés a la nostra disposició. I sense més discussió hi accedí, i començarem immediatament a treballar en tres torns de vuit hores cada un i des d'aquell instant no cessa la construcció de projectils, bombes de mà, camions blindats i tota classe d'eines i armaments guerrers.

A l'assetjament d'Oviedo

La columna es dirigí a Oviedo, ja amb l'artilleria, per envoltar la capital per aquesta part.

S'erigí al dia següent, en substitució de l'absent, un nou Comité provincial del Front Popular que l'integraven un representant de cada un dels partits. El de les Joventuts unificades és el Partit que té la responsabilitat i la direcció de tot el moviment guerrer a Astúries.

Per atacar les forces d'Oviedo, a San Esteban de la Cruz s'organitzà la columna dirigida pel capità Calleja, integrada per forces de tots els partits. Jo em vaig unir a aquesta columna. Vaig estar allí dos dies i després en un i altre front. Fins avui no he deixat ni un dia de complir totes les ordres que m'han indicat.

Després d'això hi ha algunes coses d'importància que es desconeixen. S'organitzà una columna pels facciosos per enfortir els d'Oviedo, i tingueren una topada amb les nostres forces a Vegadeo. Llur presència sorprengué quelcom la nostra gent, que no tenia notícia de l'arribada d'aquestes tropes, però es lluità amb energia i els facciosos estan detinguts entre Navia i Luarca.

Cada atac, una desfeta

Cada atac era un fracàs per a ells. En un dels combats més acarnissats, tingueren més de dues-centes baixes i nosaltres perdérem uns sis companys, entre ells l'alcalde Grado. En aquest atac els férem retrocedir moltíssim.

La situació a la capital no pot ésser pitjor. Els rebels no tenen aigua ni llum i el proveïment és per a ells impossible. Estan enterrats dintre de la població i les forces lleials tenen al seu poder tots els voltants, entre ells el mont Naranjo. En definitiva, que la capital està voltada per una anella de ferro i les forces lleials esperen amb impaciència el moment de bombardejar i llançar-se sobre Oviedo.

Un vas d'aigua cada dos dies

Els sediciosos s'han vist obligats a reduir el subministrament de tal forma, que ja no donen aigua més que mitja hora cada dos dies i els aliments de què disposen els neguen a la població civil, per la qual cosa no cessa de sortir gent de la capital.

Aranda perd la confiança amb tothom

Aranda ha perdut la confiança en les forces d'assalt i les obliga a prestar servei sense fusell.

Els facciosos posseeixen una petita centraleta però manquen de carbó i no poden tenir el fluid necessari; i el que poden fabricar el dediquen a l'estació de ràdio perquè Aranda pugui llançar les seves proclames i discursos.

Pares, dones i fills detinguts i afusellats

El «rebels», als quals s'han afegit els feixistes, han detingut els dirigents obrers i els polítics d'esquerra; i si aquests no els han trobat retenen els seus pares, dones i fills. De molts sabem que han estat afusellats.

Jo, per exemple, tinc el meu vell pare i una germana detinguts; Javier Bueno la seva mare també vella i una filla, i la companya d'Amador Fernández està detinguda; així tantes i tantes persones de les nostres famílies que no sabem quina sort tindran. Però no hi haurà més remei que prendre Oviedo, costi el que costi.

Javier Bueno està amb els nostres

Per Madrid s'ha dit que Javier Bueno estava en poder dels facciosos i no és així. Javier està al front de San Esteban de las Cruces, amb tots els companys que esperen el moment d'alliberar Oviedo.

L'actuació dels minaires

L'esperit dels minaires és formidable i només esperen l'ordre d'iniciar l'atac.

Hi ha casas de veritable heroisme. En una de les nostres avançadetes per la part de Trubia, pel lloc conegut pel Tasco, a tres quilòmetres del centre de la població, un grup de minaires que dirigeix Luis Martín de Sena, resisteixen impàvids els atacs de l'artilleria que els fan els facciosos. Un dia els dispararen 48 canonades, però ells es neguen en absolut que els rellevin els companys. Estan allí uns catorze dies i la casa on s'aixopluguen està materialment destroçada; però ells no han tingut ni una baixa i el seu humor és excellent. Posseeixen un gramòfon i quan comença el foc d'artilleria es llancen a terra i contesten amb les cançons dels discos que tenen.

250 baixes a l'enemic

Aranda recentment ha tingut una gran desfeta. Volgué conquistar Trubia i les nostres forces els feren 250 baixes. Ell mateix hagué de confessar per ràdio que en aquesta sortida havia sofert 60 morts i nosaltres hem comprovat que a Oviedo arribaren trenta camions carregats de ferits, els quals ingressaren a l'hospital.

E fi, Aranda està tancat en un cinyell de ferro i els setjadors impedeixen en absolut l'entrada d'aliments i auxilis a Oviedo.

Una vegada hagi caigut Oviedo...

Quan la capital estigui en poder nostre organitzarem columnes que es dirigiran valentament per conquistar per a la República les poblacions que encara estiguin en poder dels facciosos.

Gijón està en poder dels lleials i no queden més que dos focus rebels, vol'ats de les nostres forces: les casernes de Simancas i la d'Enginyers.

Vint-i-set afusellaments d'antifeixistes a Egea de los Caballeros

Tardienta, 8. — Fins a la columna Del Barrio-Trueba,-Estivill han arribat diversos altres fugitius.

Tots ells donen dades concretes i categòriques de la desmoralització dels rebels.

Alguns d'ells, testimonis presencials dels horrorosos crims que s'han comès contra els elements antifeixistes, donen a conèixer quadres realment esgarrifosos.

A Egea de los Caballeros, per exemple, foren afusellats simultàniament 27 antifeixistes, entre els quals figurava el diputat del Front Popular Camoran.

PRIMITIU RAGA
corresponsal de guerra

Vida del Partit

Secretaria Central d'Organització

Dintre de poc la impremta ens lliurarà els carnets del Partit Socialista Unificat.

Cal que tots els antics radis, seccions i agrupacions, adrecin llurs comandes a aquesta Secretaria Central, ja que cal canviar-los amb els carnets dels antics Partits avui unificats.

Adreça:

Partit Socialista Unificat, Secretaria Central d'Organització, Passeig de Gràcia, 38.

⁂

Aquesta Secretaria Central recomana que tots aquells radis on s'hagi realitzat la unificació ens trametin la composició del Comitè radi, el nombre d'afiliats i l'adreça oficial del partit.

⁂

Ens dirigim a totes aquelles localitats on encara no s'hagi fet la unificació, que la realitzin seguidament.

Els membres responsables dels diferents partits han de posar-se en contacte i constituir seguidament el Comitè de radi, liquidant els antics Partits i acoblant llurs energies en la tosca d'engrandiment del P. S. U.

Han de trametre a aquesta Secretaria els resultats dels seus treballs d'Unificació, i tots els dubtes que ens puguin ésser consultats seran aclarits tot seguit.

L'entusiasme de les masses envers el nostre Partit ha de trobar-nos preparats per a rebre amb tots els honors els nous companys que s'incorporen a la fluita i vénen a treballar sota la bandera vermella del nostre Partit i de la Internacional Comunista, segurs que emprenen el camí del triomf.

Als combatents milicians dels fronts d'Aragó i Balears i de totes les casernes de milicians

Pròxim a aparèixer un periòdic destinat a orientar i educar els nostres braus milicians, invitem els nostres camarades i lluitadors, a trametre'ns notes del front i de les casernes, perquè tots els seus problemes estiguin plantejats en les nostres pàgines.

Tota la correspondència ha d'ésser tramesa a l'ex-Hotel Colom, Secretaria de Propaganda del front.

Radi IV

Dissabte proppassat, la Secció de Gràcia del Partit va celebrar assemblea general extraordinària. Fou elegit el següent Comitè:

Secretari general, Bartomeu Arnau; secretari d'Organització, Josep Singla; secretari Sindical, Severi Tarragó; secretari d'Agitació, Propaganda i Massos, Jaume Calmó; secretari de Premsa, Eugeni Reig; secretari de Milícies, Josep Alcalde; secretari de Finances, Joan Díaz; secretari femení, (pendent de consulta); secretari d'Esport i Cultura, Sebastià Corredor; secretari d'Investigació, Francesc Sastre; sevretari de Joventut, Vicenç Català.

Aquest Comitè pensa prendre, junt amb les seves activitats revolucionàries del moment, una activitat ràpida i enèrgica per mitjà dels seus secretariats, i que respongui a les necessitats de la barriada de Gràcia.

Radi VII

Per la present es convoca tots els companys del radi 7 a la reunió de tots els components dels antics partits Comunista de Catalunya, Unió Socialista, Català Proletari, Partit Socialista Obrer Espanyol, Joventut d'Esquerra Estat Català, a la reunió que tindrà lloc avui dimarts, dia 11, a les set de la vetlla, al local de la P. O. S. I. G., Rambla de Santa Mònica, 30, per tal de tractar de la reorganització de les nostres forces polítiques en l'esmentat radi.

Radi Sants-Hostafrancs

Convoca tots els militants i adherits dels ex-partits Comunista, Socialista, Unió Socialista i Català Proletari, per a avui, dimarts, a les deu de la vetlla al nostre local, Consell de Cent, 18, a l'assemblea extraordinaria destinada a tractar el següent ordre del dia:

1) Informe del secretari polític.
2) Nomenament del Comitè de Radi

Es prega l'assistència a tots els companys i simpatitzants.

DE L'ESTRANGER

Declaracions interessants d'un periodista argentí sobre Mallorca

París, 10. — Ha arribat a aquesta capital el sots-director del periòdic «La Nación», de Buenos Aires, Bohigas, el qual ha estat unes setmanes a Palma de Mallorca. Interrogat per un redactor de l'agència Havas, ha fet les següents declaracions sobre la situació a l'illa espanyola rebel:

«Encara que el canvi de situació es produí sense lluita, els falangistes atacaren ràpidament els republicans amb nodrit tiroteig.

En saber-se que a Barcelona havia fracassat la sublevació, l'ex-general Goded marxà en avió en direcció a la ciutat comtal: abans expressà als seus amics la possibilitat de no veure'ls més, tenint en compte les seves temences que el cop fracassés definitivament a la capital catalana.

Els dies 21 i 22 de juliol hi hagué nous tiroteigs, i aquest darrer dia, a la tarda, un avió republicà volà damunt Palma i fou rebut amb trets de fusell i metralladora. El pànic s'apoderà de la població, la qual fugí cap a Inca a peu i emprant diversos vehicles.

Els dies següents s'intensificà l'acció dels avions governamentals, que al començament només llançaren proclames i premsa barcelonina, però el diumenge dia 26 llançaren 60 bombes. Poc després se sabé que Cabrera s'havia rendit als republicans i causà tal desmoralització la notícia entre els sublevats, que quan abandonà Palma la rendició d'aquests semblava imminent.»

La repercussió de la sublevació feixista espanyola a Mèxic

Un cop de força dels feixistes mexicans? - Formació preventiva de milícies obreres

Mèxic, 10. — En els cercles obrers, es diu que a l'efecte d'animar els elements rebels espanyols, les organitzacions patronals, militars i «camises daurades» preparen un cop de força.

S'insisteix sobre el fet que en el curs de diversos escorcolls a la residència social dels «camises daurades», la policia descobrí una llista de subscripcions, en la qual participaren nombrosos industrials mexicans i estrangers. El cop hauria estat donat a finals d'aquest mes.

Es va a la formació d'una potent organització de milícies per contrarestar tot cop dels dits elements. Els obrers dels tallers gràfics, tramvies, electricitat, mestres i funcionaris de tota classe de comunicacions s'han allistat ja a les dites milícies. Els obrers, una vegada organitzats, tenen la intenció de declarar una vaga general que, segons la C. G. T. no serà revolucionària.

Un periodista portuguès té el coratge de dir la veritat

Lisboa, 10. — El corresponsal del «Diario de Lisboa», que acaba de retornar del front del Guadarrama, afirma que les operacions dels rebels no han tingut l'èxit que ells esperaven, puix que no han pogut ocupar poblacions com Villalba i Navalperal.

Els insurrectes — diu el susdit periodista — estan virtualment assetjats per l'aviació i l'artilleria, que els bombardeja intensament cada vegada que intenten sortir.

Els rebels no podran avançar si no estan ajudats per l'aviació. La seva posició a la muntanya és insostenible i no la podran mantenir durant molt de temps.

Sembla que no ha mort el fill de Sanjurjo

París, 9. — Encara que s'havia dit que el capità Just Sanjurjo havia mort en un accident d'automòbil, ens comuniquen de Madrid que s'ha esbrinat que s'havia amagat a la capital espanyola, on ha estat detingut per la policia, i ha ingressat als calabossos de la Direcció general de Seguretat.

«Si triunfamos...»

Lisboa, 10. — El corresponsal de l'agència Reuter a Lisboa comunica a Londres unes declaracions de Franco, el qual, entre altres coses, diu:

«Si triomfem, Espanya serà governada sobre la base del sistema corporatiu, idèntic al que existeix a Portugal, Itàlia i Alemanya.

L'exèrcit pretent salvar la vida d'Espanya, on, si podem, instaurarem una dictadura que durarà fins que sigui necessari.»

Martínez Barrio es mostra molt optimista

París, 10. — Martínez Barrio ha fet a Alacant unes declaracions a un enviat especial de l'agència Havas. Començà per manifestar que a Múrcia, Albacete i Castelló, provincies que es troben sota la seva jurisdicció, regna absoluta tranquil·litat, igual com a València.

Digué que s'organitzaven des de la regió llevantina columnes de milicians que són enviades a Madrid perquè des d'allí siguin enviades als diversos fronts de combat.

Interrogat sobre la marxa de les operacions, Martínez Barrio declarà que els rebels no trigarien a rendir-se, i que si fins ara no ho havien fet era segurament perquè no sabien quin procediment adoptar per a això.

«Tot pronunciament que no triomfa en les primeres quaranta-vuit hores està condemnat al fracàs.»

La neutralitat europea

L'únic punt obscur: Portugal

Londres, 10. — L'ambaixador britànic a Berlín, Eric Phipps, s'entrevistà ahir amb el ministre alemany d'Afers Estrangers, von Neurath, i hom sap que en aquesta entrevista es posà de manifest tota la importància que es concedeix a Londres a l'èxit de les gestions franceses, relatives a la neutralitat.

La impressió es francament optimista, car tots els Governs consultats s'han pronunciat en sentit favorable. L'únic punt una mica obscur el constitueix Portugal, nació que diu veure amb simpatia les proposicions franceses, però que no acaba de determinar-se de manera concreta, i formula serioses reserves que hom diu que son inspirades per raons de caràcter geogràfic o estratègic.

Als cercles polítics de Londres es considera, de totes maneres, que les gestions que realitzen els Governs francès i britànic permetran arribar aviat a un feliç resultat.

Pel que fa referència a l'actitud alemanya, de la qual es tracta en la conferència celebrada per Phipps amb l'esmentat ministre alemany, hom recorda que el Reich, després de desmentir formalment que Alemanya enviés material de guerra als rebels espanyols, s'ha posat en clar que també està mancat de fonament el rumor que els alemanys es proposaven intervenir a Barcelona. Aquests desmentiments es consideren suficients a Londres per a tranquil·litzar els esperits.

Com gaudiran els francesos!

Berlín, 10. — Per primera vegada ha estat autoritzada la publicació a França, d'un llibre del canceller Hitler. Es tracta del titulat «Principis d'acció», que constitueix una recopilació d'articles publicats per Hitler en la premsa alemanya.

«TREBALL»

Organ dels Treballadors de la Ciutat i del Camp

ABONAMENTS

Barcelona, mes	3'50	pessetes
Catalunya i territoris de la República, trimestre	10'50	»
América llatina i Portugal, trimestre	12'—	»
Països conveni postal, id.	15'—	»
Altres països, id.	30'—	»

«TREBALL»

Redacció: Pg. de Gràcia, 38 (Cercle Equestre). Tel. 16560
Tallers: Passeig del Dr. Robert, 149. Telèfon 53953

Subscripció a TREBALL

Nom .....

Població .....

Carrer ..... n.º .....

A cobrar a .....

..... de ..... de 1936.

(Signatura)

(c) Ministerio de Cultura 2005

Els sublevats no fan més que afusellar gent honrada

treball

BARCELONA: 11 D'AGOST DE 1936

Cal que ho tinguin en compte els que jutgen el traïdor Goded

AJUDEU EL VOSTRE DIARI

Als militants del Partit Socialista Unificat i als de la U. G. T.

El nostre diari ha entrat en vies de normalització. La influència que va tenint entre els treballadors de la ciutat i del camp es cada dia més encoratjadora. Les masses antifeixistes veuen en TREBALL el diari mes complet del nostre pais i el que dona unes consignes més justes en aquests moments historics que estem vivint. El Govern de la Generalitat ha recollit bona part de les suggerències que li han estat fetes des de les nostres planes i a no trigar gaire es de creure que traduirà en decrets les altres reivindicacions de tipus democràtic que li havem plantejat.

Aquestes consignes en defensa de la revolució han d'ésser conegudes per la immensa majoria dels treballadors de Catalunya. Cal que TREBALL tingui una tirada quatre vegades más gran de la que té actualment. Els nostres vint-i-cinc mil lectors diaris s'han de convertir de seguida en cent mil. Aquests lectors assidus representen almenys el doble de lectors, perqué cadascun d'ells porta el diari a la fàbrica, a. taller, a l'oficina i a casa, i és segur que hi ha més d'un lector per cada exemplar venut.

La influència extraordinària que té el nostre diari ha de créixer. El radi d'acció s'ha d'eixamplar. El nombre de treballadors que s'orienten a través de les nostres consignes ha d'augmentar. La força que un major nombre de lectors li donarà, farà que les corporacions públiques de Catalunya hauran de tenir en compte la força d'opinió que representem i caldrà que atenguin totes les suggerències que fem pensant en l'afermament del nou ordre revolucionari i en l'estructura progressiva de l'economia del nostre pais que permetrà un major benestar als treballadors i unes possibilitats de seguir endavant per les rutes que han de portar-nos vers el règim socialista.

TREBALL es un dels portantveus d'aquest moviment sincer d'unitat proletaria que ha arribat a trobar ressò en sectors que algu considerava totalment refractaris a la concòrdia obrera. No han estat guanyats encara tots els sectors obrers. Però la nostra constància en defensa d'aquesta unitat que per a uns pot ésser d'acció i per a altres pot ésser orgànica i tot, arribarà a guanyar els nuclis oposats a aquesta necessitat historica.

I perque totes aquestes perspectives siguin abastades ben aviat, cal que tots els militants del Partit posin el màxim d'interès en la difusio i en l'afiançament economic del nostre diari per tal que sigui possible augmentar el nombre de pàgines i augmentar també el tiratge perque la massa de treballadors industrials i camperols influenciats per les nostres consignes vagi creixent cada dia més.

Els militants del Partit Socialista Unificat de Catalunya han d'acatar els acords de subscriure's a TREBALL i han de trametre tot seguit el corresponent butlleti de subscripció.

Els afiliats a la U. G. T. que tenen en TREBALL el defensor maxim de les seves reivindicacions morals i econòmiques han de fer com els militants del Partit: han de trametre, tots, el butlleti de subscripció.

Es possible que hi hagi militants del P. S. U. o de la U. C. T. que per manca de treball no puguin atendre aquest requeriment nostre. Els que es trobin sense feina poden fer-ho constar al butlleti de subscripció i el nostre diari anirà a les seves mans sense que els hagi de costar cap cèntim.

Les Juntes dels Sindicats adherits a la U. G. T. han de veure en TREBALL el seu òrgan oficiós i han de vetllar perquè arribi a les mans de tots els treballadors amb carnet de la U. G. T. o sense.

Per això ens permetem de suggerir a les esmentades Juntes de la U. G. T. la idea de destinar una quantitat per a l'adquisició diària d'un nombre d'exemplars de TREBALL, per tal que puguí repartir-se per les fàbriques, tallers i oficines i també entre els camperols.

El repartiment gratuit del nostre diari entre els treballadors que no militen als nostres rengles politics o sindicals farà que tothom, sense distinció de tendències, es convenci que TREBALL, tot i ésser l'òrgan oficial del Partit Socialista Unificat de Catalunya, és el defensor incondicional de la unitat del moviment obrer, de la concòrdia entre les diverses organitzacions antifeixistes i de l'avenç de la revolució triomfant.

Barcelona-capital s'interessa pel nostre diari. Tots els pobles de Catalunya coneixen TREBALL i el consideren un dels millors diaris, per no dir el millor. Però Barcelona-capital pot donar més i els treballadors de la resta de Catalunya han d'ésser en major nombre lectors del nostre diari. Els camperols que han començat a llegir-lo hi veuen el ferm defensor de les seves reivindicacions. La petita burgesia d'esquerra, els petits industrials, els petits comerciants, els homes de professions liberals d'ideologia avançada han d'ajudar la nostra tasca i impulsar la difusió de TREBALL.

Els Comités Locals del P. S. U. han de vetllar perquè a les respectives localitats es llegeixi cada dia més el nostre diari. Actualment es dóna el cas que les missions femenines que surten de propaganda pels pobles del voltant de Barcelona venen un nombre considerable de diaris i aquesta propaganda intensa hauria de fer-se pels Comités respectius i no pas des de Barcelona.

TREBALL ha de tenir ben aviat cinquanta mil lectors diaris i dintre de poc temps havem d'aconseguir els cent mil.

100.000 lectors de TREBALL a Catalunya, no és una xifra impossible.

Cal anar a aconseguir aquest nombre de lectors entre els treballadors de la ciutat i del camp.

Cada militant del Partit Socialista Unificat de Catalunya ha d'ésser un militant actiu en la campanya per la difusió del diari.

Cada afiliat a la U. G. T. de Catalunya ha d'aconseguir nous lectors als llocs de treball.

Els Comités Locals del Partit han de posar en pràctica totes les seves activitats de reraguarda i destinar-ne bona part a la difusió del nostre diari.

Les Juntes dels Sindicats han de preocupar-se de TREBALL i estudiar la manera que la influència de la propaganda sindical i de l'acció conjunta de tots els obrers als llocs de treball sigui tot l'eficaç que cal que sigui pel triomf de les reivindicacions que tenim plantejades de cara a la nova organització econòmica del país.

Companys del Partit Socialista Unificat de Catalunya!

Companys de la Unió General de Treballadors!

Col·laboreu a la tasca de fer de TREBALL el gran diari dels obrers i camperols de Catalunya!

COMISSIO CENTRAL DE PREMSA DEL PARTIT SOCIALISTA UNIFICAT
(adherit a la Internacional Comunista)

Dona de Catalunya:

TREBALL, organ del Partit Socialista Unificat de Catalunya, diari dels treballadors del camp i de la ciutat, demana la teva contribució a la llista de subscripció que ha obert per ajudar els familiars i els companys caigut en la lluita contra el feixisme criminal.

El company Tolón, del Comité Militar de la primera columna antifeixista que comanda el secretari de la U. G. T., company Del Barrio (Foto Keystone)

Malifetes dels bandits sublevats

Han mort un súbdit anglès. El Govern de Madrid expressa el seu condol

Hendaia, 10. — Ahir a la nit, el yacht «Blue Shadon», que portava a bord el súbdit anglès senyor Saville i la seva família i tres marners, sortí de Bilbao cap a Oporto. Tingué una avaria a 60 milles de Gijon. Després de rebre l'ajut de les autoritats angleses i d'unes embarcacions d'un port proper a Gijon, el yacht pogué dirigir-se cap a aquesta última ciutat.

En arribar a Gijon, el yacht fou agafat entre el foc que es feia des dels forts. Saville donà ordre, llavors, de posar-se sota la protecció del contratorpediner anglès «Cometa», ancorat al llarg de Gijon.

Quan es feien les oportunes maniobres per realitzar aquest intent, el vaixell rebel «Almirante Cervera» disparà un obús de gran calibre, el qual anà a caure contra el yacht. El dispar amputà una cama al senyor Saville i la seva muller resultà greument ferida.

De totes maneres, els marners aconseguiren apropar l'embarcació al «Cometa» Mentrestant, Saville morí a consequència de les greus ferides rebudes. La senyora Saville i el cadàver del seu espòs foren trasllatats a bord del «Cometa» i el contratorpediner, després, aixecà àncores per dirigir-se cap a San Juan de Luz.

Els metges confien de salvar la senyora de Saville.

Els representants del Govern espanyol a Gijon ha nexpressat al comandant del destructor britànic «Cometa» llur profund sentiment per la mort del senyor Saville. Afegeixen que el vaixell de guerra rebel «Almirante Cervera» disparava a totes direccions, sense fer distinció de vaixells, ja que intenta destruir tots els vaixells que arriben a Gijon, o que pretenen sortir-ne.

El Comitè Internacional de Control de Tànger elogia el Govern madrileny

Tànger, 10. — El Comitè de Control de la zona de Tànger, ha publicat un comunicat en el qual dóna compte de les seves reunions celebrades els dies 7, 8 i 9 d'aquest mes. Diu que el Comitè ha vist amb satisfacció la noble actitud del Govern de Madrid, que, a l'efecte d'evitar incidents internacionals, ha donat ordre perquè cap dels seus vaixells de guerra no entri al port de Tànger, com així ho fa afectivament.

Han caigut dos més dels herois de Garraf

Jaume Julià, mort.-Josep Garriga, ferit gravíssim

Diumenge a la nit, a Granollers, va ocórrer un accident d'automòbil que ha costat la vida de companys estimadissims, i ha causat general dolor en tots els medis revolucionaris. Un cotxe en el qual viatjaven el camarada Francesc Argemí i els ex-condemnats pel complot de Garraf Jaume Julià i Pedrol i Josep Garriga i Alez, tots tres del Partit Socialista Unificat de Catalunya, amb les companyes de Julià i Argemí, va bolcar, i el company Julià va resultar mort, i els altres tres — Garriga i les dones — molt greument ferits. Les dues companyes han hagut de sofrir la trepanació, i l'estat de Francesc Argemí inspira serioses inquietuds. En canvi Garriga no sofreix lesions tan importants.

En el moment d'escriure aquestes notes, no tenim més detalls. Els companys del P. S. U. C. de Granollers, d'acord amb el Comitè del Partit, preparen el trasllat a Barcelona de la despulla de l'infortunat company Julià. El cadàver serà exposat al local central del Cadci (U. G. T.), Rambla Jaume Compte, 25, i els detalls del seu enterrament, que constituirà un comiat emocionant de tot el poble de Catalunya, seran comunicats per les emissores de la Generalitat.

Jaume Julià

Josep Garriga

Jaume Julià i Pedrol començà la seva actuació política l'any 1922, a la Federació Democràtica Nacionalista que presidia Francesc Macià. Sense deixar mai el seu treball professional de perit electricista, va prendre part en totes les accions emprese contra la Dictadura, col·laborant a la propaganda i intervenint en els actes de rebel·lió com els que tingueren lloc a la Universitat per l'abril del 1925, a l'Escola del Treball, etc. Participà de manera principalissima en la preparació de l'atemptat anomenat de Garraf, contra el llavors rei i la seva policia; Julià, amb el també mort per la Revolució Enric Fontbernat, que era igualment perit electricista, tenia a càrrec seu la part elèctrica de l'explosiu a col·locar. Quan feu descobert l'intent, li demanaven pena capital, i a l'últim va ésser condemnat a cadena perpètua. L'any 1929, juntament amb Jaume Comte i uns altres companys de la C. N. T., es va poder escapar de la presó de Barcelona i va arribar a estar tres dies amagat dins la capital, però degut a una delació d'un ex-amic d'infantesa el van tornar a detenir, després d'una lluita molt aferrissada amb la policia, en la qual van quedar dotze bales clavades a la paret darrera seu. Tornat a la presó, en la qual manava el funest Heraclio Iglesias Somoza, ell i Comte van ésser maltractats de manera ferotge, i van arribar a freo a freo de la mort. Poc després, caigut l'últim Govern Primo de Rivera, la grandiosa campanya pro amnistia que feren totes les forces antifeixistes catalanes obligà el dictador Berenguer a posar-la en llibertat, juntament amb tots els seus companys.

La salut de Julià havia quedat seriosament afectada per les sofrences de tants anys, però ell i tot va continuar lluitant. El 14 d'abril era al seu lloc, i el 6 d'octubre formava, amb Comte, Garriga, Cussó, González Alba i tants altres camarades del Partit, al glorios Cadci. Pogué escapar-se a la matinada, després d'haver fet fes fins a l'últim moment. I, el 19 de juliol, va prendre part activa en la lluita a la plaça de Catalunya i a la presa de la Mestrança d'artilleria.

Després d'haver passat tants perills i haver-ne sortit indemne, la seva pèrdua és doblement dolorosa en aquestes condicions estúpides. Ell hauria volgut morir combatent, fent baixes — era un tirador formidable —, i no pas estimbat d'una carretera per runa màquina insensible.

Amb aquest company, són quatre els processats de Garraf que ens han deixat per sempre, caigats tots al servei de la Revolució. El primer feu Comte, fundador de la primitiva U. S. C. i company del llavors P. C. P. El segon, Badia, d'Estat Català. El tercer, Fontbernat, que també figurava a Estat Català esperant la fusió dels Partits obrers per a integrar-se amb nosaltres. Julià, si no ha caigut lluitant com volia, també ha mort quan portava arreu del país la veu i la força del Partit, quan difonia les nostres consignes.

Esperem, dintre la gravetat, que la vida d'Argemí es salvarà, i prometem que tots — els companys de Garraf que encara queden i tots els altres — sabrem vengar aquestes pèrdues inestimables dels companys valerosos i intel·ligents que, quan calia tothom, van saber plantar cara als dictadors i assenyalar el camí de gestes futures que encara estem vivint.

TOTHOM QUI TREBALLA ajudarà a normalitzar la vida portada pels provocadors INGRESSANT A LES MILICIES ANTIFEIXISTES

(c) Ministerio de Cultura 2005