Los últimos cambios en los altos cargos franquistas

NUEVOS PASOS HACIA LA GUERRA

Más terror sobre los españoles

España Popular

AÑO II. — NUM. 56 Gerente: JOSE ARMISEN. Redactor Jefe: J. IZCARAY | México, D. F., 22 de Mayo de 1941 | Redacción y Administración: Calle Rosales Núm. 2.—Depto. 3. | 10 CENTAVOS

Registrado como artículo de 2a. Clase en la Administración de Correos, con fecha 28 de febrero de 1940.

En los últimos días se han producido importantes y significativos cambios en diversos y fundamentales cargos del régimen franquista. Tienen síntomas de crisis y son signos evidentes de la inestabilidad del régimen. Demuestran la debilidad del mismo, pese a su carácter terrorista y salvaje, la inseguridad de los resortes de coacción y terror, frente a la creciente lucha y descontento del pueblo español. Estos cambios dicen que el régimen franquista, no logra afianzar, en forma que a los explotadores y verdugos de nuestro pueblo pueda parecerles segura, su dominación sangrienta sobre el país. Los cambios efectuados últimamente entrañan nuevas medidas de guerra, nuevos pasos hacia la intervención de España en la carnicería imperialista. Estas medidas de Franco, tendientes a lograr un reajuste de su aparato policiaco, llevando a él gente de su íntima confianza, gente falangista procedente del ejército, están adoptadas con la intención de acentuar el terror y la represión en el país y responden también a la preparación para la guerra. Quieren con ellas impedir el crecimiento del descontento que alcanza una amplitud de envergadura extraordinaria en todo el pueblo.

Al Ministerio del Interior pasa Valentín Galarza, uno de los hombres de confianza de Franco a cuyo lado ha estado desempeñando la Subsecretaría de la Presidencia del Gobierno. Es uno de los más feroces chacales del ejército franquista. Estuvo preso en nuestra zona durante la guerra a bordo del "Uruguay" en Barcelona. Su entrada en la casona de la Puerta del Sol ha ido acompañada de una limpia general, de un reajuste en el departamento, lo que muestra el propósito de dar una mayor eficacia y seguridad a los resortes represivos.

La Dirección General de Seguridad pasa a ser desempeñada por el Teniente Coronel Caballero, procedente del ejército y últimamente en el Cuerpo de Asalto, que fué en Asturias durante nuestra guerra uno de los verdugos sanguinarios más destacados, demostrando ser un experto en el crimen y en el terror.

Por otro lado la destitución de Miguel Primo de Rivera, de Gobernador de Madrid, no obstante la alcurnia de su apellido para los tiranos falangistas, es una demostración que en el corazón de España, en Madrid, el descontento, la protesta de las masas del pueblo, adquieran volumen, que el régimen quiere cortar con mano implacable, aunque para ello tenga que prescindir de figuras de más o menos relieve en el falangismo.

En el Ejército se han producido cambios de suma importancia: Carlos Asencio Cabanilla ha sido nombrado Jefe de Estado Mayor del Ejército, el General Dávila, Jefe del Estado Mayor Central. El General Orgaz ha sido designado Alto Comisario de España en Marruecos y simultánea esta función con el cargo de Capitán General de la II Región (Andalucía). El General Kindelan pasa al mando de la IV Región (Cataluña). La distribución de estos peones del régimen en el tablero actual de la situación de España, significan pasos dados de clara orientación hacia la guerra. A la Jefatura del Estado Mayor del Ejército de Tierra, se ha llevado a uno de los llamados Generales jóvenes, hecho por Franco durante nuestra guerra, que ha venido desempeñando la Alta Comisaría de España en Marruecos y que ha jugado un papel de primer orden en la organización de las fuerzas militares de Marruecos y en la preparación de aquella zona para posibles, y en

(Pasa a la pág. 4)

El ejército franquista

Cerca de un millón de soldados sufren y sienten con el pueblo

Los terratenientes y la gran burguesía española han contado siempre, para apoyar su bestial política reaccionaria, con los espadones de la casta militar, generales y coroneles de origen aristocrático, señores feudales los más de ellos, sangrientas hienas alimentadas del más bárbaro odio de clase a la lucha de las masas por sus conquistas populares.

En la actual situación de régimen franquista, los terratenientes y la gran burguesía cuentan una vez más con su sostén principal, con el ejército. Jefes militares realizaron la represión, se vendieron a potencias extranjeras para poder vencer al pueblo, están hoy al frente de los órganos fundamentales de la dirección política y económica del país. Para el sostenimiento de ellos y de su política de guerra se destina la parte más considerable de los presupuestos, y mientras el pueblo se desangra hambriento y desnudo, los jefes militares engordan y brillan cada vez más lucidos con los fabulosos negocios de straperlo organizados en la especulación con el hambre de millones de seres.

La política de guerra del franquismo, desarrollada ininterrumpidamente, hace aumentar día a día ese aparato monstruoso del ejército, que agota las ya mínimas posibilidades económicas del país. En la actualidad se calcula aproximadamente en un millón de soldados las fuerzas movilizadas en los cuarteles y campos de instrucción. Aparte de los miles de trabajadores militarizados en Batallones de Trabajo y obligados a trabajar sin jornal en las obras militares de Africa y Andalucía. Esto ha conducido a que la inmensa mayoría de los movilizados en el ejército y en los batallones de trabajo lleven ya desde 1936 alejados de sus hogares, obligados a permanecer en filas ahora, después de los tres años de guerra.

Franco dispone hoy de cerca de un millón de soldados. Pero, ¿qué dá de comer a esos soldados? ¿Cómo los viste? ¿Cómo los trata? Escuchemos un relato de un joven que ha vivido en esa situación:

"El hambre en los cuarteles es una obsesión constante para los soldados. Obligados a realizar ejercicios violentos y un fuerte trabajo la mísera alimentación de toda la jornada nos hacía quedar extenuados. En todo el día recibíamos dos chuscos de pan pequeñísimos. Desayunábamos un poco de malta, y la comida y la cena consistían en un plato de lentejas y pescado podrido (algunos días), en tan malas condiciones que a pesar del hambre, muchas veces teníamos que tirarlo".

En tanto que a las fuerzas moras del Generalísimo y algún batallón muy especial van perfectamente uniformados y comen a dos carrillos, la inmensa mayoría de los soldados llevan aún la ropa de los tres años de guerra. Alpargatas rotas y casi nunca ropa interior, pues la escasa que particularmente pueden proporcionarse algunos soldados, a las pocas semanas es inutilizable por la falta de jabón y la miseria general en todos los cuarteles.

Si eso ocurre con las unidades regulares del ejército, ¿qué sucederá con los millares de soldados-presos obligados al trabajo forzado? Allí no hay ni malta siquiera, ni pescado podrido. Un perol enorme donde se mezclan lentejas y berzas pasadas con gusanos y piedras, y por toda ropa el viejo pantalón de la guerra y lo que sus familiares y amigos les haga llegar, que tristemente puede ser bien poco.

Junto a esas condiciones de hambre y miseria el franquismo ha vuelto a establecer en los cuar-

(Pasa a la pág. 4)

Una manifestación frente al consulado franquista de Nueva York exigiendo la amnistía para los presos españoles.

¡ACCION CONTRA ESTE CRIMEN!

Mil ochocientos refugiados son enviados al Sahara

El gobierno de Vichy acaba de cometer un nuevo crimen con los refugiados españoles e internacionales de los Campos de Concentración de Francia. Mil ochocientos refugiados han sido enviados contra su voluntad al Norte de Africa, en la región del desierto de Sahara, y destinados a la ejecución de trabajos forzados.

El día 23 del pasado mes de Marzo se puso en práctica esta canallesca decisión. Como se contaba con la resistencia resuelta de los refugiados, dos mil gendarmes y guardias móviles rodearon el Campo, dirigiendo a las barracas los cañones de sus ametralladoras, y por la fuerza lograron hacer salir a los condenados a tan terrible deportación. La policía fué ayudada en su labor por tropas de Infantería de Marina procedentes de un barco de guerra, cuyos cañones también amenazaban a los refugiados. Estos, fueron al fin embarcados en el vapor "Massilia" que zarpó rumbo a su destino. Por oponer una justa resistencia a la deportación, dos refugiados fueron asesinados por los gendarmes.

La decisión de Vichy, es una decisión que condena a una muerte segura a nuestros compatriotas y a los internacionales. Todos ellos, principalmente los que proceden del Campo de Vernet, están tan debilitados por el hambre, las privaciones y los malos tratos, que enviarles al Sahara es tanto como buscar la manera de apresurar su muerte.

El viaje del "Massilia" puede repetirse. Antes de que sea tarde hay que exigir que cesen las deportaciones de refugiados españoles y combatientes internacionales al Sahara, y que los que ya fueron víctimas de tales medidas regresen a la Metrópoli. Que los representantes diplomáticos del Gobierno de Vichy oigan en América la voz vigorosa de todos los amigos del pueblo español, protestando de crimen tan monstruoso. Que mediante la protesta permanente y arrolladora se salven la vida de esos mil ochocientos deportados, dignos y abnegados luchadores todos ellos de la causa de la libertad de los pueblos. Que la acción en pro de la liberación de todos los españoles e internacionales de los Campos de muerte de Francia se extienda y fortalezca hasta lograr la liberación para todos ellos.

¡Esto es el franquismo!

Damos a continuación algunos datos acerca del racionamiento en España y algunos de los precios con que de vez en cuando pueden adquirirse escasos artículos de primera necesidad, datos que son una nueva demostración de la miseria y el hambre a que se ve sometido el pueblo.

"El kilo de malta de bellotas, que es sustitutivo que se usa en lugar de café a razón de 8 pesetas.

El racionamiento debía darse quincenalmente, pero no ocurre así,

(Pasa a la pág. 4)

NIÑOS ESPAÑOLES EN FRANCIA.

La heroica lucha de los cumunistas franceses

ESTOCOLMO, Mayo 13. (ICN). — A pesar de la sentencia de cinco años de prisión que se impone por llevar a cabo propaganda comunista, los comunistas franceses continúan sus actividades intrépidas para guiar al pueblo hacia el camino de la libertad.

"Al salir de un cinematógrafo una noche", escribe el corresponsal de un periódico, encontré un papel en mi bolsillo. Al mirarlo bajo la luz de la calle, descubrí que era el posesor de un periódico hectografiado, que llevaba el no desconocido nombre de L'Humanité".

"Uno de mis amigos franceses me relató que su hijo una vez se encontró una copia de "L'Humanité", similarmente preparada, en el abrigo al salir de una conferencia en la Universidad de Clermont Ferrand y en camino a su casa. Otros han encontrado periódicos y panfletos comunistas en los buzones de cartas, o debajo de su puerta, metidos de contrabando por manos misteriosas. En cuanto cae la noche sobre Francia, la brigada secreta y entusista se pone en acción.

Tampoco pueden vestirse

De un informe de España

Un abrigo barato cuesta	350	pesetas
Una camisa...	25	,,
Un traje corriente de obrero	300	,,
Unos zapatos	90	,,
Unos calzoncillos	35	,,
Un mono de trabajo	45	,,

Como puede observarse los precios de los artículos de vestir escapan a las posibiliades del pueblo.

He aquí otro importante aspecto de la miseria en que el franquismo ha sumido a las masas populares españolas.

EN LA LUCHA

Lo que no dicen

Las Agencias de Información escarban como buitres en las ruinas que producen los bombardeos. Con fruición y cinismo calculan el número de bombas — veinte mil, cincuenta mil, cien mil— que caen en las calles de Londres o en las plazas públicas de Berlín. Unos cantan las glorias — ¡siniestras glorias! — de la Luftwafe, y otros entonan himnos a las incursiones de la R. A. F. Mientras tanto, los días del pueblo de Londres amanecen rojos de sangre y heridos de gritos. Lores y banqueros toman té y danzan graciosamente en sus refugios especiales. Los trabajadores descansan, tirados en las losas del Metro de la fatiga de una jornada de diez horas. No hay refugios para todos. Y ellos mueren, a mayor gloria de Goering y del Imperio Británico.

Los jefes nazis y los tigres de la Banca de Berlín duermen a pierna suelta, rendidos de tanto recontar sus ganancias. En el puerto de Hamburgo hay, naturalmente, trabajadores. Repentinamente el cielo se nubla, y sobre las espaldas obreras caen bombas inglesas. La vida se apaga mientras roncan las sirenas de los barcos, y Hitler, allá lejos, prosigue incansable, su cháchara demagógica.

Pero las Agencias de Informacion — ni las alemanas ni las inglesas — dicen una palabra de todo esto. Nosotros los españoles, sabemos aunque no nos lo digan los "reporters", qué es lo que tienen en su panza de globo hinchado las glorias de la aviación imperialista. Eso: muerte, hogares destrozados, mujeres aplastadas bajo su techo, niños con la frente rota. Desdichadamente los pueblos de Europa lo saben ya también. Como nosotros siguen un camino: el de la pelea contra las dos aviaciones, no importa su nombre alemán o sus iniciales inglesas. El culpable de las bombas que caen en Hamburgo y Berlín es Hitler. El que ha de responder de la metralla que asuela el territorio inglés es Churchill. Quiere decirse que es el propio capitalismo — todo el régimen capitalista en cada país — el responsable directo ante su propio pueblo.

(c) Ministerio de Cultura 2005

NOTICIERO ESPAÑOL

Los invasores germanos andan por España como por tierra conquistada

MADRID. 16 de Mayo.

Los alemanes que se encuentran en España, han celebrado estos días el segundo Congreso del Partido Nacionalsocialista. En él tomaron parte activa, además del Embajador de Hitler, Von Stohrer, los jefes políticos de la organización extranjera del Partido hileriano y los representantes del Frente del Trabajo alemán que llegaron especialmente de Berlín.

Para festejar los resultados del Congreso se celebró una gran rerecepción en la Embajada alemana con la asistencia, en calidad de lacayos, de todos los líderes falangistas importantes. Después, hubo otra gran reunión de "camaradería" en el Hotel Ritz que consistió en una gran orgía, donde los invasores de nuestra Patria y la canalla franquista, comieron y bebieron como cerdos, mientras el pueblo enferma y muere de hambre.

Los líderes del fascismo alemán que intervinieron en el Congreso vinieron a señalar en sus discursos el camino que tenían que seguir Franco y la Falange para poder merecer la estimación hitleriana.

Nuevas medidas franquistas para convertir a nuestro país en plaza de armas al servicio de Alemania a Italia

LONDRES.

Durante algunos días aviones alemanes estuvieron volando sobre Madrid rumbo al sur de España Ello coincidió con la persistencia del cierre de la frontera franco-española.

Estas medidas se consideran preparatorias para la realización del plan alemán de cruzar el territorio español en dirección a Gibraltar de acuerdo con el Gobierno franquista.

Sigue aumentando la concentración de tropas españolas en Marruecos, acompañadas de agentes alemanes

GIBRALTAR.

Tropas españolas continúan llegando diariamente al Marruecos español, acompañadas de agentes de las diversas fuerzas armadas alemanas. Los extranjeros están abandonando constantemente la zona de Tánger, así como muchos españoles, pues allí la actividad de los militares es cada vez más intensa y rigurosa. Por todos los conductos y medios se observa que Tánger está siendo preparada por Franco y los alemanes como una verdadera plaza de g.

El odio del pueblo hacia los invasores es inmenso. Por todos los medios a su alcance, exterioriza su indignación, su desprecio, su ansia infinita de arrojar a los conquistadores del país, de librar a su Patria del yugo extranjero y de la tiranía de los traidores y verdugos interiores.

La lucha contra los invasores, debe ser simultánea e intransigente, como la lucha contra el régimen franquista. Hay que oponerse a la concesión de más bases militares de toda clase a los alemanes e italianos; hay que levantar la indignación contra el paso de más tropas alemanes por el país, hecho que sería la inmediata conversión de España en campo de batalla de los bandidos imperialistas; hay que exigir la inmediata expulsión del país de todos los alemanes e italianos que llegaron con las tropas de conquista, durante y después de la guerra nacional revolucionaria. La consigna ¡Fuera de España los invasores extranjeros! debe alentar la lucha de todos los obreros y campesinos, de todos los españoles honrados por la Independencia y la libertad de nuestro pueblo.

Solo Falange tiene derecho a hablar

BARCELONA. 16 de Mayo.

La Falange comenzará pronto a publicar un nuevo periódico en esta ciudad, titulado "La Prensa" que será el segundo órgano en Barcelona, pues el primero es "Solidaridad Nacional". Con "La Prensa" el número de periódicos de Falange en todo el país ascien- de a 29, además de 55 revistas semanales.

En la España franquista nadie tiene posibilidad de expresarse más que las bandas de desalmados falangistas. Ellos son los que monopolizan la Radio, la Prensa, los actos públicos, todos los servicios y medios de comunicación pública con el país. A pesar de que la propaganda a través de sus diversos medios, es uno de los vehículos capitales para influir en las masas, el pueblo español no hace el menor caso a la propaganda de sus asesinos. Los periódicos son despreciados por los obreros y el pueblo, hasta el extremo de que el órgano nacional principal "Arriba" de Madrid, hace algunos meses no tiraba mas que 20,000 ejemplares diarios, hecho que en el tiraje de la prensa española es una cifra irrisoria.

Nuevas medidas restrictivas para poder viajar de Barcelona a Madrid

BARCELONA.

La Jefatura de Policía, en una orden aparecida hoy comunica que quedan anulados todos los salvoconductos y carnets sustitutivos que autoricen a los que los posean para poder trasladarse a Madrid, En adelante será preciso para poder partir a la capital de España obtener de las Comisarías de Vigilancia un "salvoconducto especial" que solamente se concederá "cuando los peticionarios justifiquen debida y suficientemente la urgencia del viaje".

La protesta de los trabajadores obliga a los verdugos a aumentar los salarios

MADRID.

Ha sido aumentado en un 30 por ciento el salario a todos los trabajadores de la marina mercante.

MADRID.

Las autoridades provinciales hubieron de destinar 800 mil pesetas para utilizarlas en aumentar en un 20 por ciento los jornales de los empleados provinciales, que ganan salarios más bajos.

Hambre, mendicidad y tuberculosis

BILBAO.

El Comité Provincial Antituberculoso ha acordado adquirir los terrenos para construir un nuevo Sanatorio antituberculoso en la Provincia, el cual deberá de tener capacidad para 350 personas.

ALICANTE.

El desarrollo de la peste blanca alcanza en todo el país tal magnitud que en breve comenzarán en esta las obras para la construcción de un Sanatorio antituberculoso con cabida para 380 personas.

La infancia española, hambrienta y prisionera

MURCIA. 16 de Mayo.

Más de 2,500 niños de esta Provincia viven en las instalaciones de Auxilio Social. Se trata de hijos de trabajadores y familias populares cuya miseria llega al extremo de no poder disponer ni de los medios o productos indispensables para alimentar a sus hijos. Auxilio Social, se aprovecha de la condición de prisioneros de estos niños, la mayoría de los cuales difícilmente volverán a manos de sus padres, para inculcar en ellos las criminales ideas de los asesinos falangistas.

Inglaterra y Estados Unidos prosiguen activamente su ayuda al franquismo. Pero los productos entran por Gibraltar y salen por los Pirineos, vía Alemania

NUEVA YORK.

La ayuda de Inglaterra y EE. UU. a Franco en víveres, continúa intensamente. Desde el primero de Febrero al 10 de Abril llegaron a puertos españoles 26 barcos portando 67,000 toneladas de trigo y otros productos alimenticios, mientras más con 39,000 toneladas estaban camino del país. Estos envíos son independientes de las 100,000 toneladas contratadas recientemente de los stoks británicos. En total se importaron 200,000 toneladas demostrándose de este modo la complacencia con que el Gobierno inglés ha aceptado abrir las puertas —siempre abiertas— del bloqueo para que España reciba tan importantes productos.

¿Qué resultados ha visto el pueblo en cuanto al alivio de su miseria con estos envíos? Ninguno absolutamente. La mayor parte de ellos salen por la frontera franco-española camino de Alemania. Esto demuestra cómo el imperialismo inglés hace el juego a Franco y a los invasores de nuestro país.

Olas de terror

TOLEDO.

Han sido ejecutados cinco guerrilleros republicanos condenados a la última pena por el Tribunal militar de Navahermosa. Los luchadores asesinados por la canalla franquista son Valentín Gil, Mariano García Ruiz, Eusebio Gómez, Mariano Rufo y José Cruz.

MERIDA.

Nuevos combatientes de la causa del pueblo han sido pasados por las armas en este pueblo, en virtud de las sentencias de muerte dictadas contra ellos por los Consejos de Guerra.

TODOS LOS DIAS PENAS DE MUERTE

MADRID.

El fiscal del Tribunal militar pidió la pena de muerte para cuatro hombres del pueblo que sostuvieron en las calles de Madrid un encuentro armado con la policía franquista.

BARCELONA.

El fiscal del Tribunal militar pidió la pena de muerte para cuatro soldados del Ejército Popular por el delito de haber defendido la Independencia de su Patria y la causa de la República Popular. Los condenados son Salvador Marín, Alonso Martín, Manuel Grima y José Julián.

LOS SABUESOS, FELICITADOS POR SUS AMOS

MADRID.

El Director General de Seguridad felicitó a la Guardia Civil por haber capturado en los montes de Toledo al guerrillero del pueblo Antolín Esteban Fernández.

Lea Ud. Nuestra Bandera

Miles de ptas. de multa por negarse a cumplir las órdenes oficiales

MADRID.

La Dirección Superior de Policía ha impuesto las siguientes multas: 5,000 pesetas a Luis Peiró, dueño del bar La Barraca por "infringir las disposiciones sobre el Plato Unico"; otras 5,000 al mismo por infringir el horario legal para el servicio de comidas; 2,000 a Ernestina Ferrando por "infracción de las disposiciones sobre higiene"; 5,000 y 30 días de arresto a Epifania Boada por la misma causa que la anterior; 5,000 y 30 días de arresto a Manuel Sáinz, dueño del café Lisboa, por infringir el horario reglamentario para el cierre del establecimiento. Por el ejercicio de hospedería sin la autorización oficial, 1,000 pesetas y 30 días de arresto a Emilio García; 250 a Pedro Hernando, a Domingo Ureta y 100 pesetas a Carmen García.

A consecuencia del hambre y la miseria

La tuberculosis, el tifus y otras terribles enfermedades caen como una plaga sobre el pueblo

Un día tras otro nuevos datos, nuevos elementos de juicio, traen a nuestro conocimiento el crecimiento vertiginoso de la tuberculosis en España.

La causa de esta plaga espantosa es por un lado, el hambre terrible con que el franquismo martiriza al pueblo español y, por otro, los sufrimientos, los tormentos con que se ha ensañado en docenas de miles de gloriosos defensores de la causa popular.

Las víctimas preferidas de este mal son los niños, las madres en estado de lactancia y la juventud. La falta de nutrición en los pequeños y en sus madres hace penetrar la peste blanca en la infancia inmensamente acompañada del raquitismo, de un desarrollo mental retardado, de una debilidad enorme, entre esta generación terriblemente azotada por el criminal régimen. También a causa de la vida de miseria, se propaga el tifus, la epidemia del piojo verde y otras terribles enfermedades.

La tuberculosis extiende su garra terrible por todo el país. Lo mismo en Madrid que en Andalucía, en Asturias que en Cataluña, en todas partes, son millares los que sufren ya sus efectos. Su amplitud la revela el hecho de que ni los Sanatorios antituberculosos existentes, ni los Hospitales y demás establecimientos de esta índole sean suficientes para hacer frente, ni en mínima parte, a las proporciones del mal. En los últimos meses, el maldito régimen franquista, culpable del hambre de nuestro pueblo y de todas sus derivaciones ante multitud de seres humanos que diariamente se agrupaban en los departamentos sanitarios solicitando asistencia contra la tuberculosis, no tuvo más remedio que dar la sensación de que se preocupaba de ese problema, y anunció la designación de doscientos millones de pesetas para la urgente instalación de veinte mil camas para tuberculosos. Claro está que al franquismo lo que menos le preocupa en realidad es que ésto se cumpla, (pues para ello la primer medida tenía que ser detener su desarrollo fantástico, cosa que solamente en principio, podría lograrse alimentando al pueblo), pero con estas medidas pone oficialmente en evidencia las terribles proporciones que alcanza la plaga.

En el término de cuatro o cinco meses en todas las provincias del país se habla constantemente de levantamiento de Sanatorios antituberculosos. Así en Pontevedra, Albacete, Guadarrama, Ciudad Real, Ferrol, Bilbao, Castellón, Linares, Alicante e infinidad de otras ciudades y provincias.

Cantidades enormes de niños, jóvenes y mujeres han desaparecido ya para siempre bajo la acción destructora de esta enfermedad, carentes de la menor atención médica, abandonados plenamente a su miseria. En las diversas provincias de Andalucía, en un plazo de seis meses, han muerto víctimas de la tuberculosis producida por el hambre treinta mil niños entre 3 y 14 años.

Es de esta manera como el régimen criminal que se asienta en nuestro país lleva la muerto a nuestro pueblo. Le mata de hambre, le depaupera, y después le abandona como a un perro, le deja morirse privado de toda atención, víctima de la tuberculosis, del tifus, de todas las epidemias que engendra la miseria en que se ha sumido a las masas.

Hay que luchar con pasión y decisión contra estos males terribles que con toda crueldad golpean sobre docenas y cientos de miles de seres queridos. Hay que impedir que el hambre y la tuberculosis roben a la clase obrera y a todo el pueblo honrado preciosas energías que le hacen falta para la lucha contra los culpables de tanto horror. Es preciso luchar contra la tuberculosis y otras enfermedades tan extendidas hoy, luchando en primer término, por una alimentación suficiente para el pueblo, exigiendo a los tiranos que los alimentos vayan a quienes carecen de todo y no a los invasores, a las despensas de los ricos, a los almacenes militares o a los straperlistas. Hay que exigir por todos los medios posibles que se asegure para los enfermos tuberculosos las atenciones sanitarias y alimenticias indispensables para salvar su vida. Hay que reclamar para los niños y las madres los elementos de nutrición necesarios para detener la ola de víctimas que la peste blanca hace todos los días.

El culpable de este azote despiadado es el mismo culpable de todos los demás sufrimientos y males de que somos víctimas: el franquismo.

Más adhesiones al manifiesto del 14 de abril

Se han recibido las de los siguientes compatriotas:

Saturnino Gimeno Cortés, Francisco Vallés, Jesús Aguilar, Angel Díaz García, José Fernández, Dalmiro López, B. Alvarez, Miguel Collado, A. Fernández, Baldomero Ilzarle, Braulio Ilzarle, Pablo Zaguero, José Novales, A. Gómez, Albino Martín, Santiago Anglada, Ismael Prás, Enrique Rubiou, Valentín Mullor, Antonio Prieto, Ramón Serrano, Vinio Domenech, Cipriano Prieto, Ramón Serrano, Vicente Martín, Baldomero Fernández, Alfredo Corte, F. Ayestarán, Antonio Harritz, Pablo Hernández, A. Maroto, Miguel Moreno, Germán Gouzález, Alfonso Cortés, Francisco Gorrochategui, Antonio Sánchez, T. Edo, Raimundo Cortés, L. Aramendi, Paulino Cortés, José Teixidó, Juan Labró, Ramón Bonet, Victoriano Claudín, Julián M. Lizcano, Andrés Serrano Vélez, Fernando Díaz Medrano, Faustino A. de la Torre, Vicente Alcalde, Antonio Antequera, Domingo Montero Madrigal, José Larriba Varona, Corsino Fernández, Antonio Pérez de la Plata, Antonio Chalons, Vicente Terrada, Isidoro Ponce Molinero, Francisco Alamillos Pizarro, Pedro Martín, Francisco Gómez García, Vicente Salcedo, Francisco Collerisas, Marcos Linazasoro, Secundino Castillo Alzaga, José Alonso Seinón, Francisco Gancedo García.

Un elemento indeseable

La Delegación en México del Partido Comunista de España comunica que Fernando G. Mantilla no tiene nada que ver con dicha organización, y que por el contrario, se trata de un elemento dedicado a actividades reaccionarias dirigidas contra el pueblo español.

Lo que el pueblo necesita es más pan y menos santos y ladrones

MADRID, 15 de Mayo.

Las autoridades franquistas y la Falange han sacado a pasear los restos de San Isidro Labrador. El motivo era "implorar públicamente" la "piedad divina" para que aliviase las tremendas condiciones alimenticias que sufre actualmente el pueblo en toda la península.

El cinismo no reconoce límite en la mente de los bandoleros franquistas. Esta, como otras fantochadas, no son otra cosa que bofetadas criminales a la miseria y a los padecimientos de las masas. Menos santos, menos procesiones ridículas y más pan y menos robo de lo que es del pueblo, es lo que hace falta. Al pueblo español ni se le engaña ni se le puede desorientar en cuanto a los culpables del hambre de que es víctima con las imploraciones a la "piedad divina". El pueblo sabe, porque es mayor de edad, que el pan y cuanto él necesita viene de abajo y no de arriba. Por éso lucha contra los envíos a Alemania e Italia, contra los almacenamientos, con fines militares, contra los especuladores y straperlistas, contra las orgías de los grandes ricos y los restaurants a todo lujo para que engorden los miserables que le torturan, contra el franquismo culpable de los sufrimientos que le atormentan.

Los verdaderos sentimientos de libertad están vivos en el corazón del pueblo

MADRID. 16 de Mayo.

El Gobierno franquista ordenó que fuesen quitadas las palabras "Libertad, Igualdad y Fraternidad" que están inscritas en la estatua de Emilio Castelar que fué el último Presidente de la primera República Española, derrocada en 1873. Se justificó el acuerdo tomado, diciendo que las citadas palabras se "fundan en falacias".

El motivo, naturalmente, no es ese, sino otro. Es que el pueblo a pesar de la feroz opresión que sobre él se abate aprovecha cualquier circunstancia y motivo para expresar la fe en su victoria, frente a sus tiranos, en todo momento. Las inscripciones de la Estatua de Castelar las utiliza el pueblo indomable de Madrid al pasar frente a la misma para decir a los verdugos que la lucha por la libertad, por la Independencia de España, por la República Popular, no ha terminado y que su victoria es una victoria efímera. Si con la desaparición de las inscripciones citadas los franquistas piensan que van a influir en el ánimo de las masas en el sentido de debilitar su pasión y su fe por la libertad del pueblo listos están los verdugos Esta pasión y esta fe crece y se hace más imponente ante cada nueva manifestación brutal de sus enemigos. Y no tienen nada que ver con el reccionario Castelar. Lerroux de la primera República, y que sólo tenía eso: palabras.

Regresión en todo. Los degenerados y pervertidos metidos a moralistas

BARCELONA.

Ha sido creada por las autoridades oficiales de la Falange una organización de carácter "moral" y "patriótico" denominada "Liga Española contra la Pública inmoralidad" que tendrá por objeto mejorar las costumbres en todos los aspectos, sobre todo en la "frivolidad del vestido" y en las costumbres de la mujer. Su primer acto será desterrar de las playas la indumentaria inadecuada Liga, que cuenta con el apoyo oficial, se ha puesto de acuerdo con los fabricantes para que éstos estudien la confección de trajes de baño "que guarden el debido decoro".

Se refieren sin duda a las escafandras.

Un film contrarrevolucionario

En diversos cinemas de México se viene exhibiendo, de algún tiempo a esta parte, un film que lleva el título de "Amáos los unos a los otros".

Se trata de un supuesto documental sobre la guerra y sobre algunos de los acontecimientos que, más o menos de cerca, la precedieron en los últimos años. ¿Para explicar a los pueblos, honradamente, el crimen que en la actualidad comete el imperialismo y enseñarles cómo luchar para poner fin a la matanza? No. Para crear confusionismo, para especular con uno y otro bando (aunque llevando el agua al molino del imperialismo británico), para verter en los oídos del espectador una literatura contrarrevolucionaria además de chabacana, para difamar a la URSS presentando al País del Socialismo como a un "profiteur" de la guerra sin otros ideales que aprovecharse de los despojos, envolviendo todo esto en un manto de ridículo y falso pacifismo.

La guerra de España no podía faltar en tan bien "documentado" documental. Así, por ejemplo, como muestra de la deliberada parcialidad del productor, de la zona republicana solamente aparecen el traidor Miaja, pero no Negrin, ni Rojo; los crímenes de la aviación franquista en Madrid, con los consiguientes asesinatos de mujeres y de niños (escenas que el productor tenía en su poder), fueron eliminados de las copias definitivas para complacer a los agentes franquistas en México, Urraza e Ibáñez; se presenta a Franco entrando en Madrid con sus tropas ACOMPAÑADAS POR EL PUEBLO; la retirada de Cataluña, coincide, (con la mala intención que es de presumir), con la llegada de Alvarez del Vayo y de "Pasionaria" a París... y se justifica la miserable traición casadista como una medida para evitar mayores sufrimientos al pueblo, cuando por su causa han sido asesinados y encarcelados centenares de miles de españoles.

Sabemos que la película, en su versión original, era "más fuerte" que en su versión definitiva. Esto dió lugar a que en la prueba privada, a la cual fueron invitados representantes de los principales gobiernos interesados en el film, hubiese diplomáticas lamentaciones, sugestiones y regateos, y que, como resultado de los consiguientes cambalaches, el autor accediera a suprimir algunas escenas, como las de las mujeres y los niños asesinados por la aviación de Franco en Madrid, ya mencionadas. Un motivo más para afirmar que "eso" que se exhibe por ahí con el título de "Amáos los unos a los otros", es una bazofia política, una película al servicio de todos los elementos reaccionarios, pero no, ni remotamente, al servicio de los pueblos ni de la paz popular que los pueblos ansían. De otro modo, no hubieran sido invitados a la prueba los más destacados miembros de las colonias nazi, fascista italiana, franquista, etc., en México.

Digamos finalmente que el autor de la película (y sobre todo del comentario "literario" que la acompaña), el cineasta español Fernando G. Mantilla, no tiene absolutamente nada común con nosotros, ni con nuestro pueblo, ni con la heroica lucha de nuestro pueblo, pues nos separa de él la distancia infranqueable que existe entre la honradez revolucionaria y la claudicación remunerada.

Se derrumban casas de trabajadores

OVIEDO. 16 de Mayo.

Cuatro personas resultaron muertas y una gravemente herida en el pueblo de Munas, a causa de que un fuerte derrumbe de tierra, provocado por las lluvias, derrumbó su casa.

Las casas de los asesinos del pueblo y de los gansters no hay cuidado de que se derrumben, están bien seguras. Las que se derrumban son las chozas "reconstruídas" en Usera (Madrid) o las casas de los obreros como ésta de Asturias.

(c) Ministerio de Cultura 2005

Contra los comunistas: no contra los invasores

Esta es la guerra que hace Chiang Kai Shek

Una política de entrega y subordinación a los imperialismos

La crisis en la lucha nacional-revolucionaria del pueblo chino persiste y presenta en últimas fechas indicios de agravación. La unidad, de las masas populares chinas contra los ejércitos invasores nipones sigue sufriendo nuevos golpes. El imperialismo mundial y los traidores internos siguen haciendo esfuerzos para debilitar la gigantesca fuerza del pueblo chino y creando en las filas de éste una situación de división y de guerra interior.

¿COMO ESTAN ORGANIZADAS LAS FUERZAS DE RESISTENCIA DEL PUEBLO CHINO?

Es sabido que el Frente Unico nacional anti-japonés se base en la lucha unificada contra los invasores de las dos fuerzas políticas y militares del pueblo chino más decisivas: de un lado, el Kuomintang (Partido Nacional Popular), con sus fuerzas militares y, del otro, las fuerzas revolucionarias chinas, dirigidas por el Partido Comunista Chino, y sus poderosas unidades militares. El Kuomintang forma e integra el Gobierno de Chungking, que pasa por ser el Gobierno representativo de China, y controla y dirige las operaciones militares. Las fuerzas revolucionarias dirigidas por el Partido Comunista tienen organizadas sus fuerzas militares en dos potentes ejércitos: el Octavo Ejército de Maniobras y el Nuevo Cuarto Ejército de Maniobra. Ambos ejércitos viven y luchan en extensas zonas inmediatas a las líneas avanzadas japonesas. Son estos ejércitos, los que han librado las batallas más importantes contra los imperialistas invasores. El Octavo Ejército tiene su base de acción y de lucha en dilatada zona de la China noroeste, relativamente próxima a la República Popular Mongola. Dicha base, hállase organizada políticamente, con la participación de todo el pueblo, en el Distrito Administrativo Especial o Región Fronteriza, cuya capital es Yenan. Las fuerzas del Nuevo Cuarto, quebrantadas por la canallesca traición y emboscada de los capituladores anticomunistas del Kuomintang, combaten aún contra el invasor, en su retaguardia, en la zona al norte del río Yangtzé y muy cerca de las ciudades de Nangking y Shanghai. Aparte de estos ejércitos perfectamente definidos, otras fuerzas revolucionarias dirigidas por los comunistas viven y combaten en amplias comercas muy a retaguardia de las posiciones avanzadas japonesas. El Octavo, el Nuevo Cuarto y las fuerzas guerrilleras que operan a retaguardia del invasor, combaten y resisten a no menos de la mitad de los efectivos totales de los imperialistas japoneses.

¿QUIEN LUCHA POR LA UNIDAD DEL PUEBLO CHINO Y QUEN LA DESTRUYE?

El paladín incansable de la unificación popular popular y nacional del pueblo chino ha sido y es el Partido Comunista de China. Con brillante y enérgica claridad, Mao-Tse-Tung, gran dirigente del Partido Comunista Chino, ha declarado:

"En nuestra opinión, unidad significa que todos los sectores conscientes del pueblo chino deben unificarse. Esta unificación debe basarse sobre la guerra de resistencia y sobre el espíritu del progreso. Solamente cuando se consigue este progreso, podemos hablar de unidad. Solamente cuando se consigue esta unidad, podemos hablar de la guerra de resistencia. Solamente cuando el progreso y la unidad van juntos, podemos hablar de la unificación de la nación. Esta es nuestra interpretación de la unificación: una unificación auténtica, razonable y práctica. Sin embargo, hombres sin conciencia la interpretan de otro modo Pretender obligar a todo el mundo a formar un solo partido, lo que en realidad no es otra cosa que una maniobra tendiente a establecer una dictadura, mediante subterfugios de unificación. Tales charlatanerías sobre la unidad son un mero camuflage de la dictadura. Tales gentes faltas de fé, que presentan esas ideas fantásticas, están totalmente desprovistas del menor sentido de la vergüenza. Nosotros debemos combatir a todos los que tratan de ocultarse tras ese camouflage".

Estos enemigos de la unidad a que Mao se refiere, encuéntranse entre el elemento dirigente del Kuomintang y del Gobierno Chino. Los últimos hechos evidencian que el propio General Chiang Kai Shek se cuenta ya entre ellos. Burlando los grandes deseos de unidad que sienten las masas del Kuomintang, ciertos elementos dirigentes de éste, del Gobierno y del Alto Mando militar, propugnan y realizan la lucha de exterminio contra los comunistas, hacia la ruptura del Frente Nacional anti-japonés y lo que conduce en consecuencia, hacia la capitulación y la inteligencia con el enemigo invasor. En estos traidores manejos, la mano de los imperialistas yanquis e ingleses no permanece inactiva, por el contrario, juegan un papel dinámico, dirigente. Es evidente que para éstos, la guerra nacional-revolucionaria del pueblo chino tiene interés en la medida en que distrae, agota y tiene en jaque al rival imperialismo japonés. Pero, es mucho más evidente aún que el imperialismo anglo-yanqui maniobra y lucha contra la independización y progreso de China, y se esfuerza por asegurar y ampliar su influencia política y financiera en aquel país.

Tras la monstruosa y sangrienta emboscada realizada contra parte del Nuevo Cuarto Ejército de Maniobra, Chiang Kai Shek en el Pleno del Comité Central del Kuomintang celebrado del 24 de marzo al 2 de abril últimos, ha revelado con increíble descaro importantes detalles de su lucha contra los comunistas y por la destrucción de la unidad de lucha contra el invasor. En momentos en que el problema de las relaciones entre el Kuomintang y el Partido Comunista Chino es decisivo para la suerte ulterior del pueblo chino, Chiang declara con inaudito desenfado que en los últimos dos años y medio el grueso del Ejército chino fué utilizado, no contra los invasores japoneses sino contra los comunistas. Rechaza de plano las Doce Condiciones presentadas por los comunistas, se niega a reconocer la soberanía política del pueblo en las zonas sustraídas a los japoneses, a retaguardia de éstos, e insiste en forma dictatorial en que el Octavo Ejército debe romper sus relaciones con el Partido Comunista, llegando a ordenar que todos sus oficiales ingresen en el Kuomintang.

La demostración más terminante de que esos elementos dirigentes del Komintang y del Ejér-

(Sigue en la página 4)

UN soldado del Ejército Popular. Nuestros combatientes luchaban por el pan, la libertad y la paz de España.

Hechos internacionales

Convenio....y no entre caballeros

En la ya larga serie de convenios imperialistas dirigidos contra el interés de los pueblos, hay que añadir el que han firmado recientemente la gavilla de Vichy y los capitalistas nazis. El almirante Darlan y Hitler se han encargado de personalizar este nuevo crimen, no sólo contra el pueblo francés, sino también contra todos los demás, puesto que el convenio es un paso más en la extensión de la guerra, se le llama "convenio libremente consentido" a lo que Hitler ha dictado y Darlan ha dicho que sí.

El resultado concreto es que Vichy accede a hacer de Francia y de sus colonias plazas de armas para inmediatas agresiones nazis a otros pueblos.

Ante esta nueva entrega de la pandilla de Vichy al imperialismo elamán, se ha levantado la voz de la otra pandilla, de la pandilla de la "Francia libre" capitaneada por el general De Gaulle, deseosa de entregar su país al imperialismo británico. Los "degaullistas" no protestan contra el pacto Hitler-Darlan porque arrastra nuevamente a Francia hacia la matanza, porque no la arrastra a la guerra al servicio de los imperialismos ingleses.

Ni los de Vichy ni los de De Gaulle piensan para nada en el pueblo francés sino en seguir utilizándolo como carne de cañón, unos para engordar las ambiciones nazis, otros para atizar el fuego que calienta la bolsa de los imperialistas de Londres.

Pero un día llegará, y no muy lejano, que el pueblo francés pueda decir la última palabra. Y entonces, la Cruz de Lorena como el falso gorro frigio que desvergonzadamente exhiben aún en Vichy, rodarán por el suelo como en otros tiempos rodaron por la tierra de Francia cabezas de reyes y de tiranos.

La guerra

La primera consecuencia que el pacto Hitler-Darlán ha tenido, ha sido la de avivar la guerra en el Iraq y la de poner a Siria al borde del abismo. Es ya evidente, según noticias confirmadas, que las tropas nazis han llegado a Iraq, mandato británico sublevado contra la metrópoli.... y no para convertirse en pueblo independiente sino para caer bajo las garras del Tercer Reich, puesto que la ayuda de éste tiene una marcada orientación de dominio como hay muchos pueblos por desgracia entre ellos el actual de la España de Franco. A la vez, se ha sabido ya que Siria, mandato francés, se halla en poder de los nazis, los cuales la están convirtiendo a toda prisa en base de operaciones.

Estos dos ejemplos que el Próximo Oriente nos proporciona, son el espejo en que deben mirarse los otros pueblos que todavía no han entrado formalmente en la guerra. Impulsados por uno u otro bando imperialistas, serán arrojados a las hoguera despiadadamente, destrozados por las bombas, hollados por el paso cruel de los ejércitos de conquista, borrados del mapa como Estados independientes, sea quien sea el triunfador. Si antes no se disponen por su lucha y su fuerza organizada a impedirlo.

Reyes de cartón

En el poker de la política imperialista, los reyes tienene también su importancia. Cuando Mussolini, gracias a la pasividad de los imperialistas ingleses y a la ayuda de los franceses, conquistó Etiopía a sangre y fuego, lo primero que hizo fué sustituir al "rey de reyes" Hailie Selassie por el "emperador Víctor Manuel. Y apenas los ingleses han podido ahora poner su mano sobre el mismo país, han sustituído a Víctor Manuel por Hailie Selassie.

Poco después, los croatas se han visto desagradablemente sorprendidos por la restauración de la monarquía en su país y por la designación de un ciudadano de la familia de Saboya para desempeñar el papel de verdugo.

Los Pavielic y consortes se apoyaron en las fuerzas armadas de Hitler, especulan con el sentimiento nacional del pueblo croata, para pasar la dominación de manos de un Rey servio a las de un Rey italiano. Dura y amarga experiencia para el pueblo croata. Lección para los demás pueblos que no quieran ser víctimas de dominadores, sino liberarse a sí mismos hundiendo para siempre a reyes, verdugos y traidores de toda laya.

Más cambios en los altos cargos franquistas

Después de escrito el editorial que encabeza nuestro presente número, y a la hora de cerrar esta edición, las Agencias nos traen la noticia de nuevos cambios en los altos cargos franquistas, además de los que comentamos, y que vienen a subrayar la importancia y significación de la última crisis experimentada por el régimen de Franco.

Estos nuevos hechos serán comentados por "España Popular" en el próximo número.

EL "CASO" HESS

y las maniobras imperialistas contra los pueblos

El espectacular viaje en avión y el más espectacular aterrizaje en paracaídas sobre tierras de Escocia, perpetrados por el dirigen nazi Rudof Hess, han dado pábulo a una serie de conjeturas y de confusionismos que las autoridades de Berlín y de Londres, y los periódicos a su servicio, se han encargado de explotar de acuerdo con sus respectivas conveniencias.

No es posible, con los escasos datos que conocemos sobre este suceso, dar detalles ni aventurar opiniones demasiado concretas. A pesar de la publicidad oficial que se ha dado al acontecimiento, tanto Berlín como Londres han cuidado de no detallar demasiado.

¿Tiene relación este inesperado como desconcertante viaje con los propósitos de paz imperialista de profundo contenido antisoviético y antipopular que anidan en mentes rectoras de los círculos reaccionarios de los imperialismos en guerra? ¿Es que este viaje es preludio de cambios bruscos en el curso de los acontecimientos en el mundo capitalista? ¿Tiene por base una nueva ofensiva de paz de Hitler en las nuevas condiciones creadas a virtud de sus victorias militares?

En medio de un mar de cábalas y comentarios interesados no debe precipitarse con juicios prematuros. De la lógica de los intereses capitalistas pueden esperarse las mayores contradicciones siempre y cuando se trate de salvaguardar sus grandes beneficios y su propia existencia a costa de la clase obrera y de los pueblos

Por consiguiente no hay que olvidar un minuto que aún en el fondo de sus luchas internas, que hoy dirimen por las armas, aunque parezca paradójico, tienen coincidencias sustantivas para su régimen de explotación: EL ODIO A MUERTE CONTRA LA UNION SOVIETICA, SU AFAN INAGOTABLE DE DESTRUIR LA REVOLUCION SOCIALISTA, FORTALEZA. DEL. MOVIMIENTO MUNDIAL Y GUIA IMPERECEDERA DE LOS PROLETARIOS EN SU LUCHA POR UN MUNDO SIN EXPLOTADORES; SIN VERDUGOS Y SIN GUERRAS.

Los Partidos Comunistas de todo el mundo, con ocasión del Primero de Mayo, habían ya prevenido contra los peligros de una paz imperialista, contra la extensión de la guerra, y se habían pronunciado una vez más por la rápida implantación revolucionaria de una paz popular.

Estas consignas hay que tenerlas en cuenta ahora más que nunca. Y hay que tener en cuenta, también, las consignas lanzadas en la misma ocasión por el Partido Comunista (Bolchevique) de la URSS, cuando da la voz de alarma sobre la existencia del cerco capitalista. Sin conocer la causa, o intención que van implícitas en el extraordinario vuelo de Rudolf Hess, lo indudable, lo que ningún, revolucionario consciente y atento debe desconocer, es que entraña un agravamiento de aquellos riesgos y una amenaza más para la salida popular que anhelan para esta guerra criminal millones de oprimidos en todo el planeta.

Los hombres libres, los trabajadores, los campesinos, los intelectuales honrados, todo cuanto hay de vivo y palpitante en los pueblos, no quiere una paz imperialista, con anexiones, con nuevos Tratados de Versalles, con sojuzgamientos y esclavizaciones. Quieren —y los comunistas en primera fila— una paz popular, una paz en la cual cada pueblo disponga libremente de su régimen interior y de su destino internacional: Esa paz es la única paz verdadera.

Hay, pues, que luchar denodadamente, sistemáticamente, organizadamente por esta paz de los pueblos. Y para ello, hay que fortalecer día tras día y en cada momento la unidad obrera y popular, en el plano internacional y hay que estrechar las relaciones fraternales de todos los trabajadores con la Unión Soviética, que es ejemplo vivo de convivencia pacífica entre pueblos diversos y baluarte que cierra el paso a las maniobras y a los crímenes de los imperialistas.

Hay que estar cada día más vigilantes y atentos frente a las maniobras estratégicas que en el terreno político realizan los capitalistas, tendientes a mejorar sus posiciones dominantes y a dislocar la unidad de acción de lucha de las masas para desviarlas de sus verdaderos objetivos de combate en la contienda feroz desencadenada por la reacción capitalista mundial.

EN UN REFUGIO DE MUJERES EN FRANCIA.

CADIZ, TUMBA Y PRESIDIO

El compañero que hace este relato es afiliado a la C. N. T. de Cádiz, y salió de España en enero de este año. Es cubano. Esta circunstancia le ha permitido escapar de aquel infierno. Hablando de España nos cuenta lo siguiente:

La vida en las cárceles

—Estuve unos meses preso.

La vida en las cárceles y presidios es espantosa. Siguen fusilando con la misma saña y crueldad que en los primeros instantes. De la cárcel de Cádiz todas las noches sacan docenas de presos que van a fusilar. Cuando leen la lista de las próximas víctimas lo hacen con una lentitud desesperante. En tal calma radica uno de los más atroces tormentos. Llaman, por ejemplo, José, sin expresar el apellido. Los minutos que tardan en pronunciarlo son un suplicio para todos los Josés de la Cárcel. Las sobrinas de Pedro Domecq presencian muchas veces estas escenas con júbilo. Se ríen. Se complacen en maltratar e insultar a los presos cuando sale la cuerda camino de la muerte.

En la Cárcel de Cádiz nos hacían cantar canciones revolucionarias. Nos negábamos. Sabíamos que nos azuzaban para después propinarnos una terrible paliza. Pero nuestra negativa los exacerbaba.

—Cantad, hijos de.... —nos decían.

Y simultáneamente nos daban de latigazos.

En Sevilla metieron 65 presos en un vagón y lo volaron con dinamita.

Al acabar la guerra construyeron la capilla de la cárcel de Cádiz. La inauguraron con una misa. Asistieron, de 400 presos, 25 a la ceremonia. Aquella misma noche fusilaron a 40 detenidos. Entre ellos a los que fueron a misa. La comunicación de los presos con las familias es de unos minutos semanales.

Carrero era Secretario de la C. N. T. en Cádiz. Intentaron fusilarlo. Cuando le sacaban para conducirlo a la muerte se tiró por un balcón. Quedó mal herido. Bajaron los falangistas y le remataron a culatazos.

A los comunistas no les han dejado ni las uñas.

En el Castillo de Santa Catalina hay presos que llevan dos años condenados a muerte esperando la ejecución de la condena.. Algunos, rotos los nervios, piden por favor que los maten.

Cádiz se ha convertido en punto de concentración de presos vascos. Como la mayoría son obreros calificados, los dedican a reconstruir automóviles. Abundan las palizas y los fusilamientos. No les pagan. Y ellos se llevan las piezas de los autos que venden a buenos precios.

Hay un campo de concentración en Chiclana y otro en Santa María. En éste han encarcelado a los marinos republicanos. A mi mujer le han fusilado tres hermanos.

En octubre de 1940 tres trabajadores españoles, perseguidos por el franquismo, trataron de protegerse bajo pabellón británico. Llegaron a Algeciras y lanzándose al agua nadaron en dirección a Gibraltar. Cuando abordaron el Peñón, los ingleses, les recogieron. Pegáronles hasta cansarse y los devolvieron a Franco. Uno de los españoles, sabiendo la suerte que les esperaba, se avalanzó al fusil de un soldado inglés. Pretendía que le encarcelaran o que al herirse, le hospitalizaran. Volvieron a pegarle hasta dejarle casi muerto. Y hoy, los tres están, esperando al verdugo, en el Castillo de Santa Catalina.

La gente muere de hambre

—Trabajaba en una compañía. Ganaba 17 pesetas diarias. Poseía un pase firmado por el ingeniero, mediante el cual podía entrar en el Puerto. Tomaba lo que podía y, vendiéndolo, aumentaba el sueldo. Sin embargo, ésto no me solucionaba el problema. Se me ha muerto un hijo de hambre. Hemos estado comiendo, durante siete meses, hierbas conservadas en sal. Hay que ser millonario para comer en España. No hay nada de nada. Faltan en absoluto garbanzos. carne, arroz, etc. Cada cuatro meses dan, en Cádiz, un cuarto de litro de aceite. Pan: 100 gramos diarios. Pero es un pan negro, de algarroba, que produce, al comerlo, inflamación en la lengua. Hombres y bestias aparecen por las mañanas muertos de hambre en las calles y los obreros, al marchar a su trabajo tropiezan con los cadáveres.

Racionaron el pescado en octubre. Comenzó la cola a las 12 de la noche. Seguía a las 12 de la mañana siguiente. Por la puerta trasera los ricos y falangistas se llevaban el pescado. Las mujeres que formaban la cola se quedaron sin él. Se promovió tremendo escándalo. Los guardias hicieron uso de los fusiles y las porras. Mataron a una mujer que resultó ser la esposa de un Guardia Civil.

La tuberculosis alcanza cifras aterradoras. Se puede asegurar que el 70 por ciento de los jóvenes trabajadores de Cádiz están tuberculosos. Para ser hospitalizado es indispensable una recomendación de un alto jefe. Si no te mueres en la calle.

Impuestos y paro

—Cargado de boniatos de Canarias llegó el diciembre pasado un barco. El pueblo en bloque estaba en el puerto intentando apoderarse del cargamento. Intervinieron los guardias. Y gran cantidad de hombres y mujeres quedaron muertos.

El salario medio son 7.50. De esta cifra hay que deducir: plato único; ex-combatientes; subsidio familiar, etc. Entregando una peseta devuelven como cambio sellos de correo. Luego nadie los acepta. Han fabricado unas pesetas de papel que se pegan a los dedos.

El paro en Cádiz es extraordinario. Supérale, sin embargo, el de Sevilla. Nunca se había conocido una época igual. A consecuencia de ello la juventud sevillana no trabaja. Su conciencia de clase se ha agudizado y su formación revolucionaria es mayor que nunca. Odian a las organizaciones oficiales y esperan que se "arme la gorda" para agarrar un arma.

En España se ha perdido el miedo al terror. La gente habla y actúa como si vivieran en libertad. Sus sufrimientos han agotado su paciencia. Y algunos ven en la muerte un medio de liberarse de ellos. No es extraño oir decir a los obreros cuando comen hierbas:

—Se las podía comer Franco y darnos a nosotros otra cosa.

La solidaridad con los presos vascos está muy desarrollada. Las mujeres les lavan la ropa y se efectúan suscripciones entre los obreros para ayudarles a ellos o a las familias de los fusilados y prisioneros.

Los patronos hacen fiestas con gran frecuencia. Obligan a marchar en las manifestaciones a los trabajadores con el capataz al frente. Pagan estos días pero después hacen trabajar una hora diaria más hasta compensarlos.

El odio a los invasores

—Franco no cesa de hacer fortificaciones frente a Gibraltar.

El pueblo odia a los ingleses, pero mucho más a los italianos. En Cádiz no abundan los alemanes. En los pozos de los prostíbulos aparecen continuamente cadáveres de italianos, ahogados.

En una ocasión trabajaba en el Hotel Playa de Cádiz. Colocaba las banderas de Portugal, de Italia, Alemania, Japón y monárquica española. Acercóse un oficial italiano y ensalzando la bandera de su país, arrojó al suelo la franquista. Simultáneamente la insultaba denominándola porquería.

El odio que tengo a los italianos —cuenta— y la conveniencia de aparentar mi adhesión al franquismo, me obligó a tomar un palo y amenazar al oficial. Como se negase le propiné un garrotazo y recogió la bandera. Días después este oficial compró a un muchacho en 50 pesetas unas cubiertas de automóvil que valían 1,500. Al ir a entregar al muchacho al oficial los pneumáticos éste comenzó a gritar:

—Ladrón comunista, ladrón comunista....

Y a consecuencia de ello mataron al muchacho en plena calle. El oficial italiano recogió las cubiertas, se embolsó las 50 pesetas y se marchó. Al otro día apareció el cadáver del oficial italiano, ahogado, en la playa de Cádiz.

San Guzmán es un polvorín. Los presos trabajan en la carga y descarga de municiones. Cierto día un preso prendió fuego al polvorín y voló todo.

El sabotaje, está también muy desarrollado en Sevilla.

(c) Ministerio de Cultura 2005

Los últimos.....

(Viene de la pág. 1).

plazo breve, acontecimientos militares en los cuales nuestro país se halle envuelto. ... ...

Kindelán, el pelele que nominalmente "dirigió" —bajo el control y la orientación de los alemanes— la llamada aviación nacionalista durante nuestra guerra y que todos los indicios son de que es una persona grata a las altas esferas militares de los Estados Mayores del Reich, al ser enviado a Cataluña, hay que pensar que se hace principalmente en relación con futuras acciones militares navales en el Mediterráneo, donde pueden desencadenarse choques de importancia considerable entre las fuerzas alemanas-italianas, con el apoyo y colaboración de las de Petain, y las fuerzas inglesas, choques que influirán en forma poderosa en el curso de las batallas que por la dominación y reparto del mundo, están librando gigantescas fuerzas movidas por los distintos imperialismos.

Estos cambios ponen de manifiesto que mejoran sus posiciones en el aparato de represión y en los altos mandos del Ejército, las fuerzas partidarias de la entrada de España en la guerra, al lado de Alemania e Italia, la burguesía y los terratenientes españoles que vinculan la suerte de nuestro país a los destinos del llamado "Eje" Roma-Berlín, en una palabra a los del Imperialismo Alemán.

Los cambios coinciden asimismo con una creciente actividad de las actividades de guerra por parte del régimen. Por un lado, circulan insistentes rumores no desmentidos acerca de un supuesto permiso que Franco ha otorgado a Hitler para que las tropas nazis marchen sobre Portugal a través de España. A la vista salta que a estas alturas el nazismo no necesita esta clase de autorizaciones. Con todo ello se quiere simplemente preparar el ambiente para futuros acontecimientos, guardando las formas, porque el franquismo quiere jugar su papel.

A esta labor preparatoria obedece el cínico discurso pronunciado por Serrano Súñer con motivo de la conmemoración del 2 de Mayo. En este discurso, encuadrado en el marco de una reunión de Falange, ese miserable que es Serrano Súñer ha aludido agriamente a las maniobras de las "demo-plutocracias" como él las llama y, repitiendo la idea demagógica de que son EE. UU. e Inglaterra y no el propio régimen franquista las causantes del hambre, ha afirmado que esas naciones se lo han negado todo a España. Desde hacía mucho tiempo no se realizaba una declaración oficial de esa índole, y su alcance aparece claro a los ojos de todos, mucho más si se ligan estas palabras a la creciente campaña bélica que han reanudado "Arriba" y los periódicos más importantes. El órgano de Falange ha llegado a decir: "llegaremos hasta los límites extremos de cualquier sacrificio humano".

Esta es la situación. A los pasos de guerra y represión dados por el franquismo, el pueblo debe responder agudizando su lucha contra la guerra imperialista, desarrollando todo lo posible esta lucha para impedir que nuestro país sea pasto de las llamas imperialista que incendian el mundo. No olvidar un solo instante la necesidad de luchar por que España sea neutral, de luchar por la paz contra todos los planes guerreros del franquismo. Tarea esta que incumbe a todos los españoles no importa donde se encuentren, de todos los españoles que quieran que España no sea sacrificada en el matadero imperialista. O sea que los españoles que se encuentran en la emigración tienen en su tabla de deberes el de luchar contra la entrada de España en la guerra imperialista y contra cuantas medidas son adoptadas por el franquismo con esta finalidad.

El terror creciente no le impedirá al pueblo continuar y acrecentar la lucha contra el régimen franquista. El pueblo debe responder también luchando en filas cerradas contra los invasores, luchando porque sean arrojados de nuestro país todos los alemanes e italianos. Sin atender falacias del imperialismo anglo-yanqui, enemigo jurado del pueblo español, de ese imperialismo que aún hoy ayuda a Franco contra el pueblo. ....

Ningún problema del país resolverán estas nuevas medidas. Se toman contra el pueblo y agravarán todos los problemas del pueblo. Por esa razón la lucha debe intensificarse en todo el país por todos los medios, para evitar esa gran catástrofe que el franquismo prepara a España y de la cual debe librarla el propio pueblo español.

LO QUE LOS SOCIALISTAS HONRADOS OPINAN DE LOS TRAIDORES

Un numeroso grupo de antiguos militantes del Partido Socialista Obrero Español residentes en la República Dominicana, ha enviado a Ramón González Peña y a Ramón Lamoneda, una carta de la cual reproducimos lo esencial a continuación:

Estimados amigos:

Un grupo de socialistas en la República Dominicana hemos tenido ocasión recientemente —ocasión y disgusto— de conocer copia de una carta del señor Sapiña, diputado del Partido por Castellón, dirigida a nuestro excelente compañero y amigo íntimo de alguno de los que firman, José Castelló Tárrega residente en un campo de concentración del Africa francesa, y el artículo que bajo la firma del señor Fernández Valdemoro apareció en la revista "Hoy" de México, del mes de noviembre de 1940.

Tomamos la carta del señor Sapiña como un índice indicador del grado de un relajamiento moral y cinismo y de inverecundia que han alcanzado ciertos tipos filtrados en nuestras filas.

En cuanto al artículo del señor Fernández Valdemoro, en su totalidad, es una prueba concreta e irrebatible de cómo la audacia de hombres cual el señor Prieto al servicio de una egolatría infatuada y desmedida, ha llegado a cometer actos que constituyen, en globo, un solo hecho criminoso que lisa y llanamente se denomina traición Traición al pueblo español. Traición y vergüenza al Partido en que milita.

Pues bien, frente a tales monstruosidades, públicamente conocidas, ¿qué han hecho los que tienen la obligación y deben tener el valor de afrentar su realidad con honradez y crudeza socialistas, no importa cuáles sean las consecuencias de su resolución, para clavar en la picota a los difamadores —si hay difamación— o para repudiar brutalmente de las filas del Partido a los granujas y los traidores si las culpas que se les imputan son ciertas? Nada.

Y en este momento preciso, nosotros socialistas, tan modestos, tan humildes como se quiera, cuando la indignación y el asco nos desborda, nos ponemos en pie para decirles:

Repugnamos y rechazamos todo contacto y toda relación con los Sapiñas que han venido al Partido por la puerta falsa del lucro personal, en busca de "servicios retribuidos" oficiales u oficiosos.

Repugnamos y rechazamos todo contacto y toda relación con los que por crearse una aristocracia del Partido, se permiten la licencia de vivir al margen de su disciplina y a los que su egolatría desenfrenada y un recatado desprecio por el pueblo los arrastran al vilependio, al escarnio del "tren fantástico" de vida en la emigración, a la traición de liberar a Fernández Cuesta, al crimen que tiene su expresión sintética en ese "traer españoles a América es tirar el dinero al mar", al politiqueo personalista que crea esa infame JARE responsable única de que se estén pudriendo aún de miseria y de asco en el abandono de los campos y de la compañías de trabajo de Francia y Africa, millares de compatriotas españoles que purgan así, sin duda, a los ojos de don Indalecio Prieto y acólitos, el pecado inaudito de haber puesto generosamente sus vidas jóvenes en la hoguera que asoló los campos de España durante casi tres años.

Se está tejiendo la cuerda con que manos socialistas habrán de colgar algún día de un árbol de España a los Iscariotes autores del monstruoso crimen colectivo que perpetúa hasta el horror dantesco de los campos de presidio y las compañías disciplinarias de España y Africa. Que no se le olvide a nadie.

En concreto, en resumen y sin literatura: o el P. S. O. E. se limpia de granujas y de traidores o su acabamiento —hundido en el fango— es fatal.

No existe, no puede existir razón ni conveniencia que aconsejen ante realidades tan dramáticas el silencio. Silencio que puede significar encubrimiento y complicidad. Encubrimiento y complicidad, no de una desviación política, no: sino del deshonor y de la traición".

x x x

Los párrafos transcritos bastan para establecer cuál es la posición de los socialistas honrados, fieles a su Partido y a la causa del pueblo español. No se trata aquí de la opinión de un grupo de militantes socialistas sino de la actitud a que, cuantos no han renunciado a servir la causa de nuestro pueblo, se van sumando ante la evidente realidad de los hechos, frente a determinados líderes capituladores y traidores.

La masa socialista honrada, leal a su historia revolucionaria tiene un puesto que no debe abandonar en la lucha del pueblo, para marchar junto a él hacia la reconquista de la República Popular Española, para dar a nuestro pueblo el porvenir de libertad, de independencia y de justicia que anhela, condición esencial de acción eficaz en ayuda del pueblo español, condición esencial de la unidad es el desenmascaramiento de los traidores. Estos traidores como Prieto y su pandilla, por ejemplo, no son enemigos de los comunistas exclusivamente. El anticomunismo sirve en realidad de mascarón de proa para encubrir la mercancía del "Vita" y las más negras traiciones. Son enemigos también de los socialistas honrados, de todo el pueblo.

Con ellos, ni nosotros, ni los militantes socialistas, ni el pueblo español, tienen nada de común. Son traidores vulgares y como tales hemos de tratarlos. Sabotearon ayer la unidad, fraguaron la capitulación, y hoy están entregados al imperialismo y a la reacción. Quieren impedir la reconstrucción del Frente Popular porque saben para lo que sirve y cuál es la fuerza de la unidad. Los trabajadores honrados, sea cual fuere su filiación van percibiendo con toda claridad este hecho: que esos señores, todos los enemigos de la unidad, traidores y capituladores, están al otro lado de la barricada: enfrente del pueblo.

Lea Ud.

Nuestra Bandera

Nuestra emigración en América

EN CHILE

Con motivo del X Aniversario de la Proclamación de la República española, ha sido lanzado en Chile un manifiesto firmado por un numeroso grupo de refugiados españoles y catalanes de distinta filiación política. En dicho documento se destacan principalmente las bases de la reconquista de la República Popular cimentadas sobre la unidad obrera y popular limpia de traidores y capituladores.

EN EL URUGUAY

El pueblo uruguayo ha respondido cumplidamente a la movilización hecha en torno a la Gran Campaña de movilización del 14 de Abril. Doce Conferencias en los distintos barrios de Montevideo, 7 Asambleas preparatorias de la Asamblea Nacional; 25,000 manifiestos, 40,000 octavillas y volantes, numerosos actos de conmemoración celebrados en otros distintos lugares del país, tal es el balance de Uruguay cuya solidaridad y amistad con el pueblo español sigue siendo firme y valioso, como lo fué en el curso de nuestra guerra.

EN NUEVA YORK

La Colonia española de esta ciudad llenó los amplios salones del Irving Plaza, donde se celebró un gran mitin de conmemoración del 14 de Abril. En dicho acto intervinieron destacadas personalidades norteamericanas. Se realizó una importante cuestación destinada a la ayuda de las víctimas del terror franquista.

EN TAMPA

Los obreros tabaqueros de Tampa que tanto se han distinguido en la ayuda a nuestro pueblo, también conmemoraron el 14 de Abril. Hubo entusiasmo, concurrencia y al final se aprobaron importantes resoluciones para acentuar la lucha contra el terror y por la amnistía en España.

EN MEXICO

En el Distrito Federal, en Guadalajara, Veracruz y en otros Estados de la República se han celebrado actos, redactado resoluciones, efectuado colectas y otros actos análogos en conmemoración del V Aniversario de la proclamación de la II República Española.

SE CONSTITUYE EN COLOMBIA UN COMITE DE AYUDA AL PUEBLO ESPAÑOL

Integrado por los doctores Juan Francisco Mújica, Antonio García, Luis Buitrago, Francisco Cano, Manuel S. Guzmán, y los señores Emilio Uribe Piedrahitas, Guillermo Pérez Enciso, José Silva Martínez y Víctor Figueras R. se ha constituído en Bogotá un Comité de Ayuda al Pueblo Español.

El Comité expone cuáles han de ser los puntos de su programa entre los que se destacan los que se refieren a la lucha por la derrota del franquismo y contra la participación de España en la guerra imperialista; ayuda a los refugiados españoles; por la Amnistía en España y desenmascarar los fines esclavizadores que la Falange persigue en América contra los pueblos de este Continente, utilizando para ello la máscara de un falso "hispanismo"

UN GRAN EXITO DE LA SOLIDARIDAD DEL PUEBLO CUBANO

La Campaña Nacional de Emulación emprendida por la Casa de la Cultura de La Habana ha finalizado obteniendo un gran triunfo político y económico.

Tres mil doscientos cuarenta y seis pesos han sido recogidos hasta las doce de la noche del 21 de abril, fecha en que se clausuraba la Campaña. La cifra prevista ha sido superada en mil pesos.

La Campaña tenía por objeto asegurar la salida diaria del periódico "Nosotros" órgano de la Casa de la Cultura y esforzado defensor de la ayuda al pueblo español y contribuir al mismo tiempo a la recogida de fondos para el Barco de Rescate.

Contra los comunistas; no.....

(Viene de la pág. 3).

cito, siguen unos métodos y una política antipopular, la da el propio Chiang, cuando en dicho Pleno se vió obligado a lanzarse esta demagógica autocrítica:

"En la actualidad, no sólo el pueblo y la opinión pública critican fuertemente nuestro partido, sino que nosotros mismos debemos admitir que hemos cometido grandes errores y negligencias. Esto es debido a la inactividad y a la corrupción de los miembros de nuestro Partido. ¿Por qué el pueblo sospecha de nosotros y caemos en su crítica? Debemos examinar cuidadosamente nuestra conducta y corregir nuestros errores".

Para satisfacer la crítica popular, el propio Pleno acordó una serie de cambios en el seno del Gobierno, pero dejando en sitios diferentes a los elementas capituladores y anticomunistas. Algunos de los puestos están ocupados por notorios amigos de Wang-Ching-wei, el traidor marioneta movido por los japoneses y que se halla al frente del gobierno pelele de Nangking. Frente a ésto, uno de los más grandes poetas chinos, Lui Yatze, viejo revolucionario, ha sido expulsado del Kuomintang, bajo la "acusación" de "haber calumniado al Kuomintang e insultado el Gobierno al firmar un telegrama, en unión de la esposa de Sun-Yat-Sen, en el que se pedía la disolución de las fuerzas anticomunistas.

La buena fé de la "autocrítica" de Chiang Kai Shek quedó demostrada, inmediatamente después del pleno, por el envio de su Ministro de la Guerra a Tungkwan, donde reunió a los generales del Kuomintang del Noroeste de China para preparar detalladamente la campaña militar anticomunista, particularmente contra el Octavo Ejército. Con este fin, Chiang ha movilizado 200,000 hombres al sur de la provincia de Sheneki, 30,000 en la de Ningshia, 100,000 a lo largo del ferrocarril de Lunghai, rumorándose que iniciará rápidamente su ataque contra Yenan, capital de la Región Fronteriza, base del Octavo Ejército.

Hace más de un año, el camarada Mao Tse Tung, con entera visión y perspectiva, declaraba:

"La Región fronteriza es la zona más progresiva de China, es un territorio en que se ejercita una democracia auténtica, es una base para la lucha anti-japonesa. En la Región Fronteriza no hay oficiales corrompidos, no hay burgueses ni terratenientes corrompidos, no hay juego, ni prostitución, ni concubinas, ni mendigos, ni aprovechados, ni desesperación, ni canallas que vivan creando intranquilidad o beneficiándose de la crisis nacional. ¿Por qué, entonces, debe ser destruída esta Región?

El canto de sirena "auto-crítico" del General Chiang, inspirado en el afán de nublar la vista de las masas del Kuomintang, comienza a ser comprendido por el pueblo en su verdadero alcance. Cualquiera que sea el desarrollo ulterior de los acontecimientos internos de China, lo que si es absolutamente evidente es que todo el pueblo chino quiere, sobre todo, mantener y reforzar su unidad, eliminando todo elemento o motivo de disgregacion y capitulacion. La larga y legendaria lucha del pueblo chino por su libertad, independencia y progreso no puede frustrarse por las maniobras de un ínfimo grupo de traidores interiores que trabajan de consuno con las camarillas imperialistas japonesas o anglo-yanquis. No se frustrará, porque el pueblo chino, está alerta a las intrigas de los casadistas de altura que se mueven en su país, porque el pueblo chino sólo ansía presentar un frente compacto a los invasores de su país, porque el pueblo chino está decidido a ajustar cuentas a los que intenten destruir ese frente, combatiendo a las fuerzas comunistas en lugar de combatir a las fuerzas invasoras, porque el pueblo chino cuenta con la ayuda y la simpatía ilimitadas de la Unión Soviética.

Toda esa disposición del pueblo chino ha sido magistralmente expresada por Mao Tse Tung:

"Sí, lo repito, no debemos sentirnos pesimistas o desilusionados. Debemos ser firmes. No tenemos que temer a los derrotistas ni los ataques de las fuerzas anti-comunistas. Por el contrario, tenemos que destruirlos y los destruiremos. Es bien cierto que el pueblo de China alcanzará su liberación. China no será arruinada. Es bien cierto que China progresará y que este retroceso momentáneo es sólo un zig-zag en su marcha general hacia el progreso".

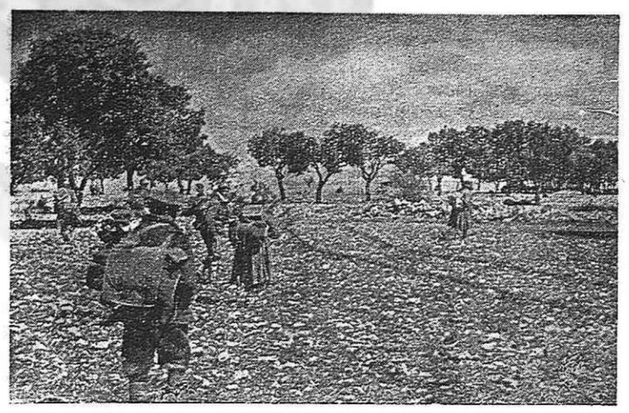

En los campos de nuestra guerra nacional revolucionaria.

El ejército franquista ..

(Viene de la pág. 1).

eles el más inhumano trato para los soldados. Se les pega, se les castiga cruelmente por la menor causa. La gran mayoría de los oficiales trata a los soldados con el odio y la cobardía de que sólo los hijos de los terratenientes capitalistas y aristócratas son capaces. Ya desde la Universidad se educa al "señorito" para su "misión de mando", esto es, de látigo. No será el mejor oficial el más capaz, el que mejor dirija sus soldados, el más valiente en el combate, sino el más brutal en el cuartel, el más borracho, el de instintos más salvajes para con el pueblo.

El franquismo prepara aceleradamente el Ejército para la guerra, porque en la guerra quiere encontrar una salida a su régimen. Una guerra que significará más hambre, destrucción, miseria para el pueblo español. En la que conducirá a millones de hijos del pueblo español a despedazarse por una causa que no es suya, que es la causa de sus verdugos y explotadores. Guerra impopular y odiada por el pueblo, como se ha podido comprobar en las múltiples manifestaciones que se han producido, a pesar del terror salvaje empleado contra la exteriorización de todo sentimiento popular, contra el envío de unidades a Marruecos, por la resistencia de las masas del pueblo a acudir a las llamadas de quintas que se expresa en que muchos obreros y campesinos prefieren irse al monte a engrosar las filas de los guerrilleros. Por el sabotaje contra industrias fundamentales de guerra, por la opinión general de las masas populares de repulsión constante, de condenación de los planes del franquismo que llevan a España al matadero imperialista.

Por eso una obligación del pueblo, de la clase obrera, está en la necesidad de ligarse a los soldados, de ayudarles en sus luchas, de facilitarles su labor de organización, de hacer que el odio existente en el ejército, particularmente entre los centenares de miles de soldados, hacia sus verdugos se canalice orgánicamente con vista a las luchas venideras, para preparar las condiciones políticas en las filas del ejército que permitan hoy y mañana luchar con éxito contra la guerra imperialista, contra la entrada de España en la guerra. Las masas del pueblo deben tener siempre presente que en las filas de ese Ejército hay millares de combatientes de la clase obrera, de los campesinos, que lucharon por una guerra justa, que recibieron una gran educación política, que fueron abnegados combatientes de la República Popular; que hay cabos, sargentos y oficiales que viven mal, que no tienen para comer, que se encuentran en condiciones lamentables y que quieren luchar por acabar con semejante situación. Hay que tener en cuenta que la ayuda de las masas populares a los soldados, en todos los terrenos es una obligación fundamental de cada día. Ayuda hecha en las condiciones de seguridad, discreción, y garantía que salvaguarden de la provocación y burlen los golpes terroristas del franquismo y la Falange.

Hay que ayudar a los soldados para que tengan una alimentación suficiente, vestuario y alojamiento en condiciones. Para que le aumenten los haberes miserables que perciben, a ellos y a las clases. Luchar por la desmovilización de las quintas llamadas y para que los soldados vuelvan a sus hogares y puedan ayudar a sus familiares. Hay que protestar contra los malos tratos en los cuarteles, para que no se impongan bestiales castigos a los soldados y no se les aplique el código militar.

Ayudar a la lucha de los soldados para que se les reduzca el tiempo que han de estar en filas en los ejército de tierra, mar y aire. Para impedir sean utilizados en la represión contra el pueblo.

Trabajar en el seno del ejército contra la política de guerra del franquismo, por la paz para España, porque el ejército deje de ser el instrumento al servicio de las clases explotadoras y sea, lo que debe ser, un ejército del pueblo y al servicio del pueblo.

Esto es el franquismo .....

(Viene de la pág. 1).

ya que muchas quincenas por la enorme escasez de víveres no lo dan, y las veces que lo hacen es el siguiente:

100 gramos de arroz, de alubias, de lentejas, de garbanzos y un cuarto de litro de aceite, aunque en muchos racionamientos ésto no se dá. El azúcar no entra en el racionamiento y es dificilísimo encontrarla ni aún siquiera de straperlo. Sólo por medio de alguien muy bien situado en Falange o en Intendencia, se puede conseguir a veces alguna cantidad.

El pan desde Enero es mucho peor y corresponde al racionamiento 80 gramos.

ARTICULOS PARA CUYA ADQUISICION NO HACE FALTA CARTILLA DE RACIONAMIENTO:

(es necesario hacer cola)

Repollo	3	pesetas	un	kilo
Berzas	2,50	,,	,,	,,
Tomates	3	,,	,,	,,
Manzanas.	2,50	,,	,,	,,
Plátanos	2,50	,,	,,	,,
Naranjas	2	,,	,,	,,
Zanahorias	2,25	,,	,,	,,
Cebollas	2	,,	,,	,,
Moniato	3	,,	,,	,,
Merluza	13	,,	,,	,,
Pescadilla.	11	,,	,,	,,
Sardinas	4,50	,,	,,	,,
Boquerones	3	,,	,,	,,
Chirlas	3,50	,,	,,	,,
Jabón..	9	,,	,,	,,

Toda la verdura ha aumentado el precio a más del doble desde Enero a esta fecha, pues antes oscilaba entre una peseta y una cincuenta el kilo.

El pescado cada vez se encuentra menos y más caro, pues si se exceptúa la merluza y la pescadilla (fuera de las posibilidades económicas de los trabajadores), hay que hacer cola para comprarlo, cosa que no ocurría en el mes de Diciembre. Una docena de huevos se encuentra a 14 pesetas docena.

Las judías, garbanzos y lentejas se encontraban en el mes de Diciembre a 4,00 el kilo y ahora se ha subido el precio hasta 8 pesetas.

En general las capas trabajadoras o los que no son familiares de los bandidos del régimen sufren una enorme escasez de víveres y alimentación ya que sus escasos ingresos no les permiten adquirir lo necesario para comer; sin embargo, en el Hotel Ritz, en el Nacional y en la Gran Vía, puede comerse por un dineral, sopa, filetes, pollo y frutas y es a estos lugares a los que acuden los falangistas más destacados y todos los altos funcionarios y explotadores del pueblo.

Los Guardias de Asalto y los pequeños funcionarios gozan del mismo racionamiento que la población civil, con la diferencia que a los guardias se lo dan regularmente en Intendencia.

(c) Ministerio de Cultura 2005

Mientras los capitalistas hacen la guerra

Cómo viven los trabajadores en Alemania, en Italia y en la Polonia sojuzgada por los nazis

Salarios, precios e impuestos

El standard de vida de la clase obrera de Alemania, —en descenso desde el asalto de Hitler al poder — ha sido muy afectado por la guerra. Las limitaciones del racionamiento pesaron extraordinariamente sobre los obreros. Pero lo que más ha afectado ese standard de vida, es el creciente peso de los impuestos para financiar la guerra. El obrero alemán paga diez distintas clases de impuestos, y se le obliga, ademas, a contribuír a un sin fin de colectas y donaciones "voluntarias".

ADEMAS DE ESCLAVITUD, MISERIA: ESO DA HITLER AL PUEBLO

De acuerdo con el diario alemán oficial Wirtshaft Und Statistik", el obrero especializado gana 79.2 pfennings por hora, la mujer especializada 51.5, el ayudante masculino 63 y el femenino 44.1 pfennings. La escala de salarios la establece el gobierno, y en cualquier momento sufre nuevas reducciones. La jornada de trabajo es de diez horas, y en algunas empresas de doce horas. Un pago adicional de 25 centavos se abona por extras, pero los trabajadores polacos y hebreos no tienen derecho a ello. Así, pues, el salario mensual de un obrero alemán especializado, varía entre 160 y 300 marcos. Las mujeres cobran mucho menos que los hombres.

Ahora bien, lo que acabamos de exponer se refiere a salarios nominales, pues las rebajas se ciernen sobre ellos: impuestos de ingreso, contribución de guerra, de defensa, seguro contra accidentes, impuestos de paro, enfermedad, contribuciones para un fondo de vacaciones y del "frente del Trabajo". Los polacos y hebreos pagan además un impuesto adicional de un 15 por ciento. El soltero, cuyo salario sea de 160 marcos — refiriéndonos a un especializadado — solamente recibe, en limpio, 114.68 marcos mensuales, pues el resto ha sido descontado para pagar toda esa clase de impuestos. Después de las rebajas, el padre de familia cuyo salario es de 208 marcos, recibe solamente 148 marcos 37 pfennings. A los trabajadores especializados que ganan 300 marcos mensuales, les queda 168 marcos 56 pfennings para el soltero, y 188 marcos 32 pfennings para el casado.

Las contribuciones indirectas sobre la cerveza, el vino, productos tabaqueros, etc., son extremadamente altas. La actual ración de víveres es inadecuada para el obrero adulto, que recibe mensualmente nueve kilogramos de pan, dos kilogramos de carne, 1.074 gramos de manteca, en su mayoría margarina, y otras mantecas inferiores, 900 gramos de azúcar, y así por el estilo.

El invierno pasado se racionaron la leche y las frutas para los niños, pues los adultos no reciben ninguna fruta. Para poder comprar sus raciones, una familia de cuatro personas tiene que pagar 100-120 marcos mensuales. Tomando en cuenta los alquileres altos — en el distrito de Berlín, el alquiler de dos habitaciones y una cocina es de 40 a 45 marcos mensuales, y los gastos de calefacción y luz requieren 15 marcos adicionales — comprobamos que aún el trabajador especializado sólo le quedan unos cuantos peniques para la compra de patatas y vegetales, para vestirse, para los gastos de transporte y otras necesidades.

La ropa, que se obtiene por tarjeta de racionamiento, cuesta extremadamente cara. El tranvía se ha hecho un problema, pues a un trabajador le viene a costar de 5 a 8 marcos mensuales.

Los niños se ven grandemente afectados en su salud por esta situación. El trabajo arduo y una alimentación que se compone exclusivamente de patatas, daña en gran parte la salud de los trabajadores.

44.500,000 ITALIANOS VIVEN DEL AIRE

Las guerras que la burguesía italiana ha estado sosteniendo por más de cinco años, desde su campaña en Abisinia, ha socavado la ya quebrantada economía fascista y empeorado las condiciones de vida de las grandes masas del pueblo trabajador. Los salarios bajos, la escasez de comestibles, el desempleo y la pobreza han llevado al pueblo a tal estado, que aún en la prensa italiana se refleja, a veces, esta situación.

En la industria de máquinas del Norte de Italia, un obrero joven, después de un aprendizaje de tres años, recibe un salario de 3 a 3.60 libras por hora. Se le obliga a que use sus propias herramientas. Un albañil experto gana aproximadamente 4.22 liras por hora, y, como el yesero, también tiene que tener sus propios instrumentos. En la cerámica un trabajador especializado recibe 4.50 liras por hora.

Como el obrero alemán, el italiano, vé reducido su salario por infinidad de rebajas e impuestos. Unicamente por descuento para el paro, el trabajador especializado pierde 20 liras semanales.

Pero los alimentos guardan una gran desproporción en relación a los salarios. En Milán, un kilogramo de pan cuesta 2.60 liras, uno de carne de 12 a 24 liras, de macarrones 3.95 liras; un kilogramo de mantequilla de 20 a 24 liras, uno de azúcar, 7 liras, una col 2 liras, una pastilla de jabón de lavar 2 liras; el alquiler de un pequeño piso de dos habitaciones en casa vieja, asciende a 120 liras mensuales. El combustible para una familia, durante tres meses, cuesta de 400 a 500 liras. Esta es la razón de la escasa capacidad adquisitiva del pueblo trabajador.

Un periódico americano decía hace poco: "De 45.000,000 de italianos, 44.500,000 viven del aire, del sol, y de un puñado de macarrones. Los 500,000 restantes, tienen abundancia de todo".

Los racionamientos mensuales por cabeza de familia varían en Italia. En las islas italianas la ración es de 1.8 kilogramos de productos que contienen harina, 200 gramos de arroz; en el sur del país 1.5 kilogramos de productos con harina (macarrones), y 300 gramos de arroz, con 200 más de harina de maíz. En Italia Central se raciona a razón de 1 kilogramo de productos de harina, 600 gramos de arroz y 400 de harina de maíz, mientras que en el Norte solamente se dan 600 gramos de productos de harina y 1.4 kilogramos de arroz.

Respecto a la carne existe una situación todavía peor. Los "científicos" fascistas aconsejan al pueblo "comer con cordura, de acuerdo con las exigencias de la fisiología".

Mientras esto ocurre, las ganancias de los industriales van en aumento. Por ejemplo, los tintoreros "Acna", de la firma Montecatini, terminaron el año 1940 con una ganancia total de 46.000,000 de liras, y una ganancia neta de 9.100,000 liras en comparación con la de 1939, que fué de 6.900,000 liras. La ganancia total de la compañía de nitrógeno sintético "Amonia e Derivati", pertenciente a la misma firma, alcanzó a 131.900,000 liras con ganancia neta de 31.100,000 liras contra la de 1931 de 23.700,000 liras.

Vanzetti Steel Foundry aumentó su capital de acciones de 7.500,000 a 12.500,000 de liras. Las acciones conjuntas de la compañía petrolera "Potroli Italiani" aumentaron su capital de 2.000,000 a 5.000,000.

BAJO LA DOMINACION NAZI

La vida de los obreros polacos en el "Gobierno General", (zona sojuzgada por los alemanes), es de una extrema penalidad. La industria en Warsaw y otras partes del "Government General" está en un estancamiento total. Casi todos los obreros textiles están parados; sólo funcionan algunos talleres pequeños y unas cuántas fábricas.

La mayoría de los jefes de familia han sido enviados a Alemania, como trabajadores forzados.

Toda la población vive pésimamente. Las ropas y utensilios son liquidados para poder comprar alguna comida. Gente que fueron maestros y artistas van por la calle vendiendo sus cosas. El número de tales vendedores es tan grande, que es casi imposible que puedan ganarse la vida.

Las raciones son de 25 gramos de pan diario para los polacos, y la mitad para los judíos. Un quintal de patatas para tres meses, cincuenta kilogramos de carbón por mes para los polacos, y 25 kilogramos para los judíos. Raramente se vende jabón. El azúcar se expende en cantidades insignificantes. Otros productos, como carne y manteca, jamás se obtienen. Pero los alemanes que viven en el "Government General" reciben la misma cantidad que recibían en Alemania; hay bodegas especiales, cafés y restaurantes para ellos, sin que sean accesibles a los polacos.

La escasez aguda de comestibles ha determinado el aumento en seis veces del precio que anteriormente tenían. Lo campesinos no pueden ir a la ciudad con los comestibles, pues los destacamentos especiales de policía y los patrulleros se los confiscan.

A los judíos les está vedado comprar en el mercado libre. Al hambre acompaña un descenso en la vida cultural del país. Los teatros no funcionan, y no hay radioemisoras. Solamente se edita un periódico en lengua polaca. Los cines exhiben películas alemanas, pero también en muchos de ellos, se les prohibe la entrada a los polacos.

Muchos polacos y judíos fueron enviados a Posen, Lodz y otras ciudades, que tienen por eso una población excesiva, formando un ejército amontonado de gentes con hambre. En estas regiones no se permite a los polacos casarse con mujeres de origen alemán. Después de las ocho de la noche no tienen derecho a caminar por la ciudades y villas.

Cargados de impuestos, con una serie de medidas represivas, los obreros polacos, hundidos en la miseria, mueren bajo el yugo extranjero y de su propia burguesía.

Los victoriosos trabajadores de la U.R.S.S.

En los pueblos libres de la Unión Soviética no existe diferencia de razas. Ninguna sojuzga a la otra. Todos conviven fraternalmente, iguales y felices, bajo la bandera del socialismo. En la foto: un desfile de la Juventud Leninista Comunista.

Cartas de ALLI

Copiamos párrafos de una carta que dirige una mujer a su marido que está en México:

"En una carta te dije que irían a la feria de X. Querían comprar un cerdo pero no sé lo que les habrá pasado que no han venido, a lo mejor les han quitado el aceite por el camino y se han vuelto para atrás".

Como se vé una vez más, las requisas y las expoliaciones son uno de los azotes más crueles que pesan sobre los campesinos y de ellas demuestran estas cartas una mujer campesina, que admite con la mayor naturalidad "No han venido porque les habrán robado el aceite en el camino".

Y sigue: "Pasamos unos días muy críticos, pues nunca como ahora nos había faltado tanto la comida; si no teníamos una cosa teníamos otra, pero ahora es muy triste. Ni hojas de broquil para llenar el plato.

"Ahora nos dan ración de pan dos veces a la semana pero estamos dos meses sin verlo; eso sí es pan de maíz que si le cae a uno en un pie le deja cojo de lo duro que está, pero decimos que aunque fuera duro y de maíz quien pudiera comer todo el que quisiéramos".

LA LUCHA DEL PUEBLO Y EL TRABAJO DE LOS COMUNISTAS

Nuestro pueblo despliega cada día una mayor actividad política revolucionaria encabezando la lucha por sus crecientes necesidades y gravísimos problemas el heroico Partido Comunista de España. Frecuentemente recibimos cartas que nos hablan de la actividad y de la conducta admirable de los comunistas españoles. En una de ellas se dice:

"Ya sabrás que estuve en Zaragoza mucho tiempo solo y luego con la familia, y que pasé hace un año una enfermedad de algún cuidado, de la que me repuse gracias al solícito interés de la familia, que, como la tuya, es de las que saben cuidar bien cuando el caso lo requiere. Espero que puedas volver a atender tus negocios de antes y con mayor rendimiento".

En esta carta se quiere decir que después de estar algún tiempo solo, estableció contacto con la organización del Partido, siendo posteriormente detenido y puesto en libertad en virtud del trabajo del propio Partido

EL PUEBLO CONFIA EN LA VICTORIA

"Pero dices que se acerca el fin para venir; Dime si tardará mucho o vendrá pronto. ¿Qué dices tú a eso? Escribe con la frecuencia que puedas y envíanos fotografías para que veamos cómo te encuentras".

Y como este camarada hay hoy día en España centenares de miles que su fé en el pueblo y en su partido dirigente se acrecienta cada vez más y que no será posible destruir ni con represiones, ni con calamidades ni torturas.

El manifiesto del 16 de febrero

En todos los países de América es acogido entusiasticamente por los emigrados republicanos españoles

Una vibrante carta de los compatriotas residentes en Colombia

La Delegación de la U. G. T. en México ha recibido la siguiente carta procedente de Colombia y de adhesión al manifiesto de unidad hecho público el 16 de febrero:

"Estimados camaradas:

Saludamos con verdadera alegría el manifiesto dirigido al pueblo español con motivo del V Aniversario de la victoria histórica del 16 de febrero de 1936, llamando a todos los españoles a forjar la unidad en un nuevo Frente Popular con todas aquellas personas honestas que no se han vuelto de espaldas a la lucha de nuestro pueblo. Nada queremos con los que tratan de desfigurar y quisieran borrar la gesta heroica de 32 meses de lucha gloriosa de nuestro pueblo.

La unidad del pueblo español es la premisa indispensable para acabar con el bárbaro régimen entronizado en España. Por la unidad forjada en el Frente Popular fué vencida la reacción en febrero de 1936 y fué posible resistir durante 32 meses a las fuerzas superiores de los sublevados y de la invasión extranjera. Por la Unidad de un nuevo Frente Popular de todos los que han luchado y luchan contra el franquismo y los traidores a la República, será posible poner fin a los sufrimientos de nuestro pueblo, reconquistando la República Popular y con ella la independencia nacional, la paz y la libertad.

En consecuencia, nos adherimos entusiásticamente al nuevo Frente Popular, dispuestos a luchar sin desmayos contra el franquismo, porque cese el terror en España, por la amnistía con garantías, por salvar a los compatriotas y luchadores de nuestra causa, que agonizan en los campos de concentración de Francia y Africa, porque España no sea arrastrada a la guerra imperialista; por reconquistar, en una palabra, la República Popular.

Frente Popular contra el franquismo y contra los que, después de entregar a la República, de romper nuestra resistencia, pretenden ahora buscar protección en aquellos que nos apuñalaron por la espalda y encontrar aliados en los monárquicos que, en unión de los falangistas, vendieron España y abrieron las puertas de la invasión extranjera. Contra estos traidores y contra los intentos que hacen los dos bandos imperialistas para arrastrar a España a la guerra, hemos de estar vigilantes todos los españoles que deseamos la liberación de nuestro pueblo, liberación que sólo se conseguirá por el esfuerzo del pueblo mismo. El nuevo Frente Popular organizado por la base, expresión de la unidad del pueblo español, viene a preparar las condiciones de la victoria contra todos sus enemigos.

¡VIVA EL FRENTE POPULAR SIN ENEMIGOS DEL PUEBLO, SIN TRAIDORES!

Bogotá, (Colombia)), Abril de 1941.

Firman esta carta las siguientes personas: José Silva, Secretario General del Instituto de Reforma Agraria; José Vázquez; Nicolás Teijo; Guillermo Pérez Enciso, Comisario; Antonio Vázquez; Julián Barbero, Comandante de la Aviación republicana; Alberto Vázquez, capitán del Ejército Popular; Ramón Prat; Ramón Miralles.

Los firmantes han enviado copias de su carta a los españoles residentes en toda Colombia y continúa la recogida de firmas. Por otra parte se prepara una conferencia informe sobre la significación del nuevo Frente Popular, conferencia que estará a cargo del compañero José Silva.

Resalta con evidencia la importancia de esta carta. Los refugiados españoles en Colombia manifiestan su adhesión vibrante al manifiesto de unidad hecho público en México el 16 de Febrero pasado. Eficazmente emprenden un trabajo de esclarecimiento del sentido que tiene la unidad actual para la reconquista de España y de la República Popular y señalan cómo en este Frente Popular forjado sobre la realidad del país y teniendo en cuenta toda la gran experiencia anterior sino caben, es cierto, capituladores, ni traidores, ni agentes del imperialismo, si debe y puede agrupar a todos los fieles al pueblo español a todos los que, no importa su ideología, estén dispuestos a luchar por el derrumbamiento de Franco y el franquismo.

La certera carta de nuestros compatriotas en Colombia es una nueva y elocuente muestra de la resonancia alcanzada por el manifiesto del 16 de Febrero. Esta resonancia y esta acogida entusiasta que ha tenido el ya célebre documento son generales a todos los países de América donde hay refugiados republicanos españoles. En estas columnas hemos hablado de la adhesión registrada en Cuba donde se han adherido al manifiesto multitud de luchadores de la República Popular. La Casa de la Cultura ha editado por su cuenta el documento y ha sido glosado en actos cívicos y mítines en favor del pueblo español. En todos los países los refugiados españoles que permanecen en las filas de la lucha del pueblo español comprenden que el manifiesto es un paso de verdadera importancia para llegar al reagrupamiento y a la organización de todos los que luchamos contra Franco y el franquismo.

Por esta significación del documento es preciso que en todas partes los emigrados españoles, con la ayuda de los amigos de nuestro pueblo en cada país, extraigan del manifiesto las conclusiones de trabajo y de acción que de él se derivan: trabajar por la unidad de la emigración, por el desarrollo de un potente movimiento de Frente Popular español que sirva de estímulo y ayuda a la lucha en España, a la rápida reorganización en España del Frente Popular; trabajar por extraer de esa unidad en la emigración, llevada a sus formas prácticas, métodos eficaces de ayuda al pueblo español en la campaña contra el terror, contra la entrada de España en la guerra, contra el hambre en nuestro país, por el desenmascaramiento de los traidores y servidores de los imperialistas.

Este gran movimiento de Frente Popular de unidad y de trabajo por nuestro pueblo en la emigración, será una de los hechos que acorten los plazos que nos separan de la reconquista de la República Popular.

Los camaradas letones que combatieron en la Brigada Internacional regresaron a su patria liberada

RIGA. — Regresaron a Riga los luchadores revolucionarios —obreros, empleados y estudiantes— que combatieron heroicamente en las filas del Ejército republicano de España contra el fascismo y los invasores extranjeros. En la estacion numerosas delegaciones de obreros y del S. R. I. esperaban a sus camaradas combatientes en España por "la causa de toda la humanidad avanzada y progresiva". En el mitin celebrado en el andén de la estación, los obreros destacaron vigorosamente que los revolucionarios letones que salieron pos más oscuros de la reac. de su patria en los tiem. ción, regresan a su patria liberada total y definitivamente del yugo de los capitalistas. LOS OBREROS LETONES SE SIENTEN ORGULLOSOS DE ADMITIR NUEVAMENTE EN SUS FILAS A CAMARADAS QUE SUPIERON MANTENER CON LA MAS ABSOLUTA FIDELIDAD LOS VERDADEROS PRINCIPIOS DEL INTERNACIONALISMO PROLETARIO.

En nombre de los ex-combatientes internacionales habló el camarada Lipkin. Combatiendo por la España republicana, dijo, no olvidadamos que luchábamos por toda la clase obrera y por los trabajadores del mundo. Ingresamos ahora con alegría en el trabajo social y entregaremos todas nuestras fuerzas a la construcción del socialismo en Letonia.

En el local del S. R. I. los combatientes explicaron algunos aspectos de su participación en la guerra y del horror de los campos de concentración franceses. Como la mayoría de ellos vienen gravemente enfermos fueron atendidos en los mejores sanatorios y casas de salud y reposo.

Se establecen relaciones diplomáticas entre la U. R. S. S. y el Irak

El Comisariado del Pueblo para los Asuntos Exteriores de la U. R. S. S. comunica lo siguiente sobre las relaciones entre la U. R. S. S. e Irak.

"A fines de mil novecientos cuarenta, el gobierno del Irak propuso una vez más, por mediación de su embajador en Turquía, al gobierno de la U. R. S. S. establecer relaciones diplomáticas entre el país soviético y el Irak.

Al mismo tiempo, el gobierno del Irak expresó su deseo de que la U. R. S. S. publicase simultáneamente con el establecimiento de las relaciones diplomáticas una declaración sobre el reconocimiento de la independencia de los países árabes, incluído el Irak.

El gobierno soviético, que estaba de acuerdo en el establecimiento de las relaciones, juzgó que esta cuestión no podía hacerse depender de la publicación de declaración alguna, y en este sentido, fué informado el gobierno del Irak, suspendiéndose, a partir de entonces, las negociaciones entabladas.

El tres de Mayo, el gobierno del Irak renovó a través del embajador soviético en Ankara, la proposición de establecer relaciones diplomática entre la U. R. S. S. y el Irak, sin condicionarlo a la publicación de ninguna declaración relativa a los países árabes.

El Gobierno de la U. R. S. S. retiró sus objeciones y aceptó el establecimiento de las relaciones diplomáticas entre los dos países.

——oOo——

(c) Ministerio de Cultura 2005

El terror franquista aumenta; la lucha del pueblo crece

Detenciones por cualquier motivo.-Las palizas en las Comisarías.-Conmemoración franquista de las fiestas del régimen.-Las torturas en las cárceles

Epidemias y horrible mortalidad entre los presos

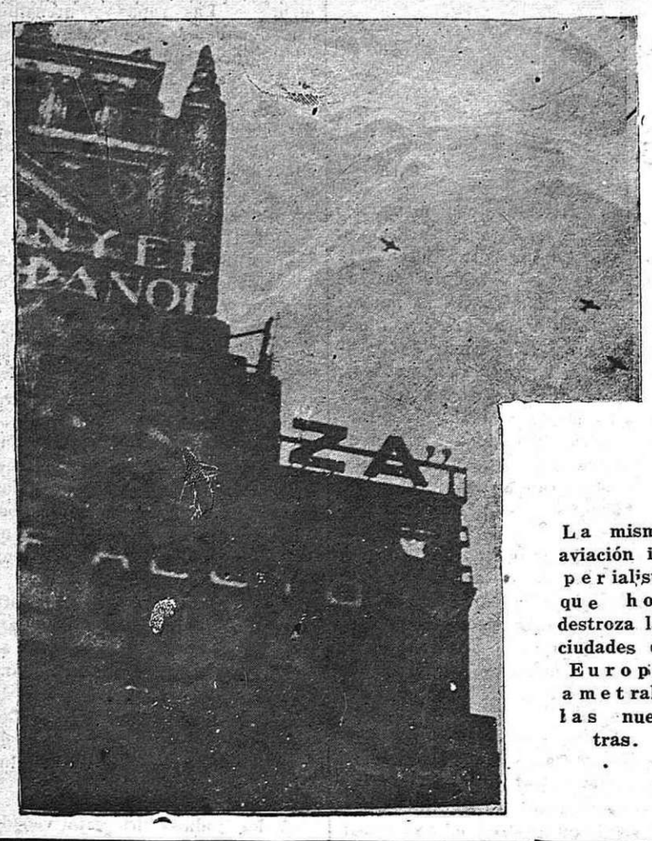

La misma aviación imperialista que hoy destroza las ciudades de Europa, ametralló las nuestras.

¡Terror! Terror que no cesa, sino que continúa hoy, ante las perspectivas de su entrada en la guerra, y es aumentado por los verdugos de España.

Informes proporcionados por quien ha logrado escapar de esa ola de crímenes, así lo atestiguan. Nos relatan que siempre que el día es considerado como fiesta en el calendario franquista, multitud de presos son sacados de las cárceles de Madrid para ser fusilados. Por los motivos más fútiles se detiene y por esos mismos se fusila.

Si alguien se niega a pagar una multa de dos pesetas, por cualquier infracción insignificante, por una palabra sorprendida, inmediatamente se ingresa en la cárcel. Igualmente ocurre si un madrileño baja del tranvía por el lado contrario, al establecido por las rigideces falangistas. Quien hace alusión a lo abusivo de los precios, quien protesta, aunque sea levemente, en las colas, quien dice en voz alta que ese día no ha comido, es detenido.

Los porteros de Madrid han sido relevados casi todos por elementos muy afectos a la Falange. De esa forma tienen un poco controlada a la vecindad, y el portero se convierte con frecuencia en un solplón. Se ha generalizado esta especie de detenciones, que si antes los madrileños se sentían un poco procupados, ahora se han familiarizado de tal forma, que las aprovechan para burlarse de los guardias y del régimen. Nuestro informante relata la anécdota siguiente:

¿Pan? ¿qué es eso?

Va por la calle de Alcalá un joven obrero comiendo un tomate, cuando se le acerca otro para decirle:

—Oye, ¿por qué no comes pan?

—¿Pan? ¿Pan? ¿Qué es eso?—le responde el otro.

Un guardia le oye y, acercándosele, le dice que le siga.

—Venga usted conmigo.

Y el joven sin inmutarse, sigue al guardia, preguntándose con jocosidad.

—Dice pan. ¿Qué será pan?

Hay en Madrid entre las más conocidas ocho cárceles para varones y dos para mujeres, están repletas. Los presos son alimentados con una comida escasa y pésima. Alguna verdura cocida con mucho agua. A veces llega un pescado podrido, que indigesta o intoxica. Pero antes de ser sometidos a este régimen, han pasado por las comisarías, donde han recibido formidables palizas con vergajos de goma. El refinamiento de estas torturas ha llegado hasta a tener boxeadores en las comisarías, dedicados exclusivamente a propinar palizas a los detenidos. Y allí es donde se "declara" el delito por el que se va a la cárcel. Quien nos hace este relato conoce el caso de un muchacho que se quedó paralítico a consecuencia de una paliza recibida. Y como este hecho hay a millones.

El ánimo, en alto

Si a las 42 horas de haber ingresado en la comisaría, los amigos que quedan fuera o los familiares, no han enviado un aluvión de avales falangistas, que acreditan al detenido como elemento fiel al régimen, empiezan las palizas. Efectúan un interrogatorio que es a capricho del agente; tanto en las preguntas como en las respuestas: "Tú eres rojo, te conozco. No puedes negarlo, porque estás fichado".

Los presos están desconocidos. En sus rostros no hay sino huellas de sufrimientos y de enfermedades, de hambre. Pero en cambio el ánimo se sobrepone a ese sufrimiento físico y tienen moral y confianza en que un día saldrán, porque los verdugos serán derrocados. Antes de ser detenidos, quienes suponen que van a serlo, exclaman con esperanza en cercano porvenir: "Bueno, que me detengan. Con todos no pueden, y siempre quedarán en la calle quienes vengan a sacarme".

(Esto demuestra la fe en nuestro pueblo y en la victoria, más los revolucionarios deben recordar siempre que es preciso conservar hasta donde sea posible la libertad para seguir luchando contra Franco y el franquismo).

Durante los primeros meses en que Madrid fué ocupado, los jóvenes no salían a la calle; hoy, en cambio, se ven infinidad de ellos, desafiando los peligros. En las construcciones, a pesar de lo difícil que es encontrar trabajo, los afortunados que lo tienen, no reparan en hablar en voz alta de sus problemas, y maldecir al régimen. En todas partes donde puede formarse un corrillo, se habla de la miseria y del hambre, del odio a los que tiranizan al pueblo. Sin embargo, los agentes, los espías, los "chivatos" escuchan y cuando alguien se excita y lanza, acaso, una blasfemia, lo delata para que le impongan una multa de 25 pesetas, por proferir esas expresiones.

Para que se laven

En los campos de concentración y en los batallones de trabajo, el trato que se recibe es terrible. El Batallón de trabajo de Miranda estaba dedicado a los extranjeros. Eran 1,500 y todos estaban amontonados en un barracón, donde entraban ajustados como fardos. A consecuencia de ello, todos enfermaron, por la aglomeración, los malos tratos, la falta de alimentos y de higiene. Los prisioneros se ven obligados a orinar en la puerta del barracón, porque a veces no pueden salir, y dentro no existe nada apropiado al efecto. Entonces, el oficial los forma, y a los que se le antoja, les hace restregar la cara por los orines, diciendo que la tienen sucia, que se la laven.

En Valsequillo hay un campo de concentración. Cuando los presos tienen que estar firmes, los oficiales se divierten viendo los esfuerzos de estos trabajadores para mantenerse con toda rigidez, bajo los efectos del hambre, el cansancio y las enfermedades. A los que denotan debilidad, les ordenan remangarse las camisa y los pantalones, y así los hacen caminar de rodillas un largo trecho por un campo cubierto de cardos de las llamados borriqueros, los más espinosos.

A la tuberculosis y las enfermedades del estómago; hay que añadir una epidemia conocida popularmente con el nombre de "piojo verde" que mata en 48 horas a los afectados y que está bastante extendida entre los presos. Por todas estas causas el número de muertos en las cárceles, y batallones de trabajo es cada vez mayor. Además, la falta de ropa hace que también mueran de frío. El bandidaje y la rapiña son practicado por los oficiales y encargados de los campos, quienes no sólo no dan ropa a los detenidos, sino que se apropian desvergonzadamente, a los ojos de todos, la que algunas veces les pueden enviar los familiares.

De estos informes se extrae una conclusión: El terror franquista no cesa; a veces, como vemos actualmente, crece; pero el ánimo popular no sólo no decae sino que se exalta constantemente y la lucha del pueblo adquiere mayores proporciones.

En ZARAGOZA se vive así:

Una criminal estafa cometida por jefes militares.-Los que se enriquecen.-Navidad franquista.-Decepciones

No hace mucho se conoció en Zaragoza esta criminal estafa:

Un grupo de oficiales franquistas especulando son su influencia, se dedicaban a robar el dinero a familiares de presos, principalmente a mujeres.

—Tengo absoluta confianza y personas de quien echar mano. Su hijo saldrá a la calle. Basta con alguna gestión escribiendo a Madrid.... Pero como son varios los casos y mi sueldo es corto, no puedo sufragar el franqueo por mi cuenta.

Pasaban unos días.... El asunto "marchaba", de creer al digno oficial, viento en popa. La cosa ya estaría liquidada de no mediar el estorbo enojoso de funcionarios entrometidos. Con un viajecito a Madrid todo se arreglaba.

Empeñando un colchón, mal vendiento esto y lo otro, las mujeres volvían por separado, —que ahí estaba la clave del negocio— a casa del oficial a quien entregaban el importe del viaje a Madrid. El dinero de las distintas mujeres junto servía no sólo para realizar un viaje a la capital de España, sino para hacer en barco de lujo la travesía desde Barcelona a Shanghai.

Cumplida la última parte de la estafa el oficial franquista ya no volvía a aparecer. Ante la resonancia escandalosa del caso no hubo más remedio que meter en la cárcel a un comandante de Infantería jefe de la banda de estafadores.

Impuestos y donativos voluntarios

Tras los donativos "voluntarios" vienen los impuestos. El de "pro combatiente", es el más extendido. Existen también impuestos especiales que gravitan sobre las joyerías, las peluquerías y las pastelerías. En estos últimos establecimientos se trabaja únicamente el sábado para que el domingo se puedan poner a la venta pasteles y bizcochos elaborados con harina de calidad. Es una burla más contra el hambre del pueblo, es una prueba más de la desigualdad irritante que predomina en el "imperio azul", es una demostración más de la preocupación que el régimen siente por satisfacer todos los caprichos de los ricos a costa de negárselo todo a los trabajadores.

En vísperas de la última nochebuena no se hablaba en Zaragoza de otra cosa que del suministro especial que con motivo de fecha tan señalada se iba a repartir. Los más optimistas y de más portentosa imaginación soñaban con indigestiones pantagruélicas y desquitarse en una sola noche del hambre de dos años. Los menos ingenuos, es decir, la mayoría, se daban por satisfechos con añadir a su habitual plato de azelgas o borrajas hervidas algún que otro modesto manjar.

Llegó, por fin, el ansiado día y con su llegada se suministró este espléndido racionamiento: Un cuarto de kilo de azúcar, otro de garbanzos, igual cantidad de judías y cien gramos de galletas. Cada una de estas cantidades se asignaba por persona.

Pero veinticuatro haras después de esto, un estremecimiento de pavor se extendió por toda la ciudad. El racionamiento de Nochebuena no era para una noche ni aún siquiera para un día, sino ¡para todo un mes!

"¡Que rico es Calisay!"

Pero no todo es hambre y penuria en la ciudad de Agustina. Hay también opulencia y más dinero que nunca en contadísimas manos. Por ejemplo, don Manuel de Escoriaza, propietario de los grandes talleres de "Carde y Escoriaza" bendice una y mil veces los treinta y dos meses de guerra durante los cuales tanto dinero ganó. Está encantado con la "paz" franquista que le sigue suministrando ganancias, puesto que en sus talleres ya no se construyen los lujosos vagones para todas las rutas ferroviarias de España sino algo que rinde más utilidades y que está estrechamente ligado a los planes belicosos del franquismo.

Pero a Escoriaza ya nadie en Zaragoza le menciona por su nombre, sino por su sobrenombre extraído de los anuncios de la radio.

—"¡Qué rico es Calisay!".

Cuando en el café, en la cola o donde sea alguien formula esta exclamación, los demás sonríen y comprenden; saben que no va dirigida a alabar la bebida de esa marca, sino que se alude directamente a un burgués que ha multiplicado sus millones a costa de la ruina, el dolor y el hambre de todo un pueblo.

Cuando mediante la traición casadista se derrumbó la resistencia republicana, los reaccionarios que habían vivido durante todo el curso de la contienda en la zona leal, contaban y no acababan sobre su doloroso y terrible calvario.

—Un día más de guerra y esos salvajes me fusilan sin remisión.....

La muletilla por lo repetida llegó a cansar a los más acendrados franquistas que siempre habían vivido en la zona facciona.

—¡Pues, no eran tan criminales los rojos cuando han respetado la vida de tanta gente a punto de fusilar!—comenzaron a decir.

Desilusión y miedo

Pero los "que estuvieron a punto de ser fusilados" hoy ya no ocultan su desilusión. Hace mucho tiempo que no entretienen las veladas de sus deudos con el relato de los "riesgos sufridos" en territorio republicano. Además, que nadie les creería. Muchos añoran nostálgicos la época republicana. Con Negrín no había impuestos, ni platos únicos, ni días sin postres. Quien quería ir a los desfiles iba y quien nó se quedaba en casa. Los víveres con que se contaba llegaban a todo el mundo. ¿Pero dónde están la paz, la abundancia y la prosperidad franquistas?

Tal es la conclusión a que llegan los más sinceros entre los que durante treinta y dos meses "estuvieron a punto de ser fusilados" más de treinta y dos mil veces.

La decepción se generaliza día por día entre los que fueron entusiastas partidarios del "alzamiento nacional". Hay miedo al pueblo, a la segunda vuelta, al día en que la cosa cambie.

—Es mucha la sangre vertida por la Falange —suelen decir asustados los elementos reaccionarios—, para que esto pueda quedar así....

Más de un coronel jura ponerse malo si otra vez le mandan a operaciones de "limpia" contra los guerrilleros que combaten en las montañas de Asturias. Hay preocupación por curarse en salud de parte de mucha gente que contrajo responsabilidades.

Y, luego, eso que se hace en silencio, cuya procedencia todo el mundo ignora, pero que todo el mundo busca ávidamente: la hoja clandestina, la octavilla ilegal que habla de fe y de esperanzas; que denuncia los crímenes de los asesinos; que llama a ser fuertes y animosos; que invoca días de luchas y de victoria; que lleva al ánimo de los que las leen la certidumbre de que no siempre los zaragozanos y los españoles han de vivir como hoy viven.

El pueblo no lee apenas los periódicos franquistas. ¿Para qué? Nunca "pasa nada" en España. Pero nadie ignora que en España están ocurriendo diariamente cosas de esas que a la larga cambian el destino de los pueblos.

DUM DUM

Delirio de grandezas

Los periódicos franquistas nos han proporcionado una de esas noticias que nos llenan de júbilo y nos hacen olvidar, aunque sólo sea durante algunos minutos, las tristezas y calamidades de este bajo mundo. Es el caso que en Zaragoza se ha estrenado — ¡sólo le faltaba este nuevo azote a la capital de Aragón! — una obra teatral de Mussolini titulada "Napoleón", la misma que, como se recordará, ha fracasado entre bostezos imperiales en Roma, Milán, Viena y otras ciudades a las cuales se impuso su representación.

¡Este Benito no escarmienta! Pese a que todas sus interpretaciones de Napoleón — la personal y la artística — han sido un fiasco que dicen en su tierra, se empeña en llevar ahora su grandilocuente y vacuo drama a los escenarios españoles que harto tienen con Pemán, Torrado, el Quintero que queda y sigue haciendo de las suyas y otros obtusos por el estilo. No lo entendemos. Porque el pueblo español ya le dijo bien claramente a Mussolini en Guadalajara lo que opinaba de sus interpretaciones napoleónicas. Claro está que ahora en su estreno habrá fiado en la claque. Esa claque es la Falange. Pero de todas formas, ¿cuánto se juegan ustedes a que el engendro mussoliniano no pasa de las seis representaciones? Mussolini, que lleva ya tanto tiempo el pobre sin decir ésta boca es mía, procura emitir sus grandiosos pensamientos por boca de Napoleón. La cosa es no apearse del burro y conseguir, llevado de su delirio de grandezas, hacer el ridículo en España una vez más.

En el 50 aniversario de Browder

Durante nuestra guerra. —En las inmediaciones de Teruel, Browder visita a los magníficos y valientes luchadores del Batallón Lincoln. De Izquierda a derecha: Jossph North, corresponsal en aquella fecha del "Daily Worker"; Capitán Robert Merriman, Jefe de Estado Mayor de la 15 Brigada; Louis Secundi, Jefe del Transporte de esta Brigada; Earl Browder; David Doran, dirigente de la Liga de Jóvenes comunistas de Estados Unidos; Robert Minor, actual Secretario General del Partido Comunista de Estados Unidos; y un combatiente americano no identificado. Merriman y Doran están enterrados en España.

Browder y la lucha del pueblo español

En este 20 de mayo, Earl Browder cumple cincuenta años.

"España Popular", con tal motivo, saluda del modo más fraternal y solidario al gran dirigente de la clase obrera y del pueblo de Estados Unidos, al fiel amigo de todos los pueblos latino-americanos y figura querida de todos los trabajadores del mundo, camarada Browder, Secretario General del Partido Comunista de Estados Unidos, que se encuentra sufriendo condena en una celda de la prisión de Atlanta, víctima del odio feroz de los imperialistas yanquis.

"España Popular" saluda con el mayor calor y emoción a Browder, porque el Pueblo de España y sus mejores hijos, jamás olvidan ni olvidarán que su nombre figura, entre los primeros, en la lista de sus más sinceros, constantes y firmes amigos.

Tenemos y tendremos siempre bien presente al gran Browder que, durante nuestra lucha por la paz, la libertad y la independencia de España, fué un esforzado paladín, en estas tierras americanas, de la organización de la solidaridad, ayuda y aliento al pueblo español. Browder visitó nuestra tierra y nuestros frentes, llevándonos a las mismas trincheras, a escasos metros de las fuerzas enemigas invasoras, el mensaje de apoyo y hermandad de los pueblos de América No olvidaremos su admirable y tenaz esfuerzo en la organización de la heroica e inolvidable Brigada Lincoln, muchos de cuyos componentes descansan hoy para siempre bajo el suelo de España.

En tanto los que hoy le han enviado a prisión, estrangulaban subrepticiamente al pueblo español, le negaban cínicamente la más mínima ayuda y, por el contrario, fortalecían la acción de nuestro enemigo invasor, suministrandole copiosos elementos y pertrechos, Browder lanzaba toda su influencia, su trabajo y su mucho valor en favor de la causa justa del pueblo de España.

Frente a los que sabotean, prohiben y persiguen la organización de la solidaridad y de la ayuda al pueblo hambriento y martirizado de España, Browder, hasta el momento en que cruzó las puertas de la prisión, fué un gran organizador y animador de toda clase de acciones tendientes a mitigar la insufrible situación de nuestro pueblo y de los millares y millares de refugiados españoles que en Francia y en Africa del Norte llevan una vida de horrible miseria y constantes peligros.

Hoy, Browder y su Partido Comunista, dedican su voz, sus arrestos y su actividad a la lucha contra esta matanza horrenda de pueblos, contra esta carnicería desatada por los imperialistas para repartirse el mundo.

Reiteramos nuestra salutación, ferviente y calurosa, fraternal y solidaria, al grande y querido camarada Browder, expresándole nuestra inquebrantable confianza en que la lucha de nuestro pueblo coronará los esfuerzos que en su favor hizo.

Unimos nuestra voz y nuestra petición a la de las muchedumbres que en Norte-América y en todo el continente, expresan constantemente su voluntad de que sea libertado; que las puertas siniestras de la Prisión sean abiertas para que Browder junto a su pueblo y a la cabeza de su lucha prosiga incansablemente en el combate de proporciones históricas de salvar al pueblo norte-americano de la catástrofe a que le llevan los magnates insaciables de Wall Street y los círculos dominantes del imperialismo yanqui.

(c) Ministerio de Cultura 2005