AÑO VII.--Núm. 2.004

LUGO: Miércoles de Abril de 1914

PRECIOS DE SUSCRIPCIÓN

Lugo, un mes. . . . . 1 ptas.
Fuera un trimestre. . . . . 4 »
Idem, un año. . . . . 16 »
Ultramar y extranjero. . . . . 9 »

El único periódico que se publica todos los días en esta capital, es

EL PROGRESO

El Progreso

DIARIO POLÍTICO Y DE INFORMACIÓN

ADVERTENCIAS

Anuncios y reclamos a precios convencionales.
La correspondencia al administrador.
No se devuelven los originales.

Redacción, Administración e Imprenta de EL PROGRESO:

Calle de Manuel Becerra, 4.

Director: D. JOSÉ GAYOSO CASTRO

Administrador: D. ANGEL GARCÍA Y GARCÍA

PARLAMENTARIAS

Por ahora las Cortes, entregadas a las tarea indispensables para su constitución, nada han discutido. Sin embargo los elementos ministeriales aprobaron unas vacaciones para Semana Santa. A este descanso que en muchos de los días que comprende no tiene razón de ser, se han opuesto algunas minorías, entre ellas la minoría democrática. Los Sres. Alvarado en el Congreso y un significadísimo ex ministro en el Senado se opusieron en nombre del partido de que es jefe el ilustre marqués de Alhucemas, a la inexplicable paralización de la vida parlamentaria, cuando apenas comenzaron a actuar las Cortes.

De nada ha servido esta lógica y levantada actitud. Las vacacioues fueron acordadas, las sesiones suspendidas. Está visto que el Gabinete Dato allá se va con el Gabinete Romanones en el horror al concurso del Parlamento.

Por ahora, como datos interesantes, pueden mencionarse el número de actas informadas en el sentido de la nulidad y a indispensable reforma de la legislación electoral.

El primer detalle ha sido objeto de merecidos comentarios, tan poco favorables al actual Gobierno, que éste se apresuró a desmentir que el número de actas con presunta nulidad alcance la cifra que se dice.

Aquella reforma tiende a que también sean dictaminadas por el Tribunal Supremo las actas conseguidas por el artículo 29 de la Ley, ya que ahora el Supremo, en las actas de esa clase, que tenían protestas graves en la proclamación, no ha querido dictaminar por entender que su examen no le está atribuido por la Ley.

La Semana Santa en Lugo

S. I. C. B.

Miércoles Santo.—A las cuatro de la tarde, primer oficio de Tinieblas.

La capilla de música, reforzada con la «schola cantorum» del Seminario y nutrido orquesta, ejecutará las mejores partituras de renombrados maestros.

Jueves Santo.—A las nueve comenzarán los Oficios. A la ceremonia del Encierro asistirán las autoridades.

A las tres de la tarde tendrá lugar la ceremonia del Lavatorio, estando el sermón del Mandato a cargo del muy ilustrísimo Sr. Lectoral de la S. I. C B., según la tabla.

A las cuatro, segundo oficio de Tinieblas.

Viernes Santo.—A las seis de la mañana sermón de Pasión a cargo del muy I. Sr. D. Ramón Sindín, canónigo.

A las nueve los Oficios propios del día.

A las cuatro tercer oficio de Tinieblas.

Sábado Santo.—A las nueve bendición del nuevo fuego y del agua, seguidamente misa de Gloria.

Domingo de Pascua.—A las seis y media solemne ceremonia del Encuentro y misa en el Altar Mayor, con asistencia del excentísimo Ayuntamiento.

A las diez misa conventual con sermón a cargo del M. I. Sr. Magistral y a la terminacién, Bendición Papal.

IGLESIA DE PP. FRANCISCANOS

Miércoles Santo.—A las cinco de la tarde primer oficio de Tinieblas.

Jueves Santo.—A las diez los Oficios y a las cinco, segundo oficio de Tinieblas.

Viernes Santo.—A las nueve los Oficios, a las cuatro Via-crucis solemne y tercer oficio de Tinieblas.

Sábado Santo.—A las ocho comienzan los Oficios y seguidamente misa de Gloria.

Domingo de Pascua.—A las nueve, misa conventual solemne y al toque de oraciones ejercicios.

IGLESIA DE STO. DOMINGO

Miércoles Santo.—A las cinco de la tarde, primer ejercicio de Tinieblas.

Jueves Santo.—A las diez los Oficios y a las cinco de la tarde tercer oficio de Tinieblas.

Viernes Santo.—A las nueve los Oficios y a las cinco de la tarde tercer oficio de Tinieblas.

Domingo de Pascua.—A las diez, misa conventual solemne.

V. O. T.

Miércoles Santo.—Via-crucis solemne a las siete y media de la tarde.

Jueves Santo.—A las siete y media los Oficios.

Viernes Santo.—A las siete Oficios. A la una y media Via-crucis solemne. Sermón de la Agonía a cargo del catedrático del Seminario, Sr. Lorenzo López. A las seis y media solemne procesión del Santo Entierro, que recorrerá las calles de costumbre y a la retirada sermón de la Soledad, que predicará el Sr. Blanes Terol, canónigo de la S. I. C. B. Seguidamente procesión de la Soledad.

Sábado Santo.—A las siete los Oficios.

Domingo de Pascua.—A las ocho, misa solemne.

FARROQUIAL DE SANTIAGO

Jueves Santo.—A las once y tres cuartos los Oficios.

Viernes Santo.—A las ocho los Oficios.

Sábado Santo.—A las ocho los Oficios y misa de Gloria.

PARROQUIAL DE S. FROILÁN

Jueves Santo.—A las ocho los Oficios.

Viernes Santo.—A las ocho los Oficios.

Sábado Santo.—A las ocho los Oficios.

Domingo de Pascua.—A las nueve, misa solemne.

CAPILLA DEL CARMEN

Jueves Santo.—A las siete los Oficios.

Viernes Santo.—A las siete los Oficios.

CAPILLA DE S. ROQUE

Jueves Santo.—A las ocho los Oficios.

Viernes Santo.—A las siete los Oficios.

MONASTERIO DE LA VISITACIÓN

Jueves Santo.—Oficios a las nueve. A las ocho de la noche los ejercicios de la Hora Santa predicando el M. I. Sr. don Angel Garrote.

Viernes Santo.—Oficios a las ocho y media.

LAS PROCESIONES

Del Santo Entierro.—Recorrerá las calles de la Ruanueva, Tinería, Miño, Catedral, Palacio, Cruz, Conde de Pallares, Plaza Mayor, Castillo, San Pedro, Doctor Castro, Armañá y Santo Domingo.

De la Soledad.—Ruanueva, Plaza del Campo, Palacio, Plaza Mayor, Reina y Santo Domingo,

ADORACION NOCTURNA

Vigilia de jueves Santo.—Comenzará en la S. I. C. B. a las diez y media y una vez terminado el acto de presentación de la Guardia, se distribuirán los adoradores en secciones, para ir a hacer vela a los Monumentos en las demás iglesias.

COMISIÓN PROVINCIAL

Sesión de ayer

Presidió el Sr. Solla, asistiendo los Sres. de la Peña, Pardo y Pardo y Rosón.

Se fijaron los siguientes precios a las raciones suministradas al Ejército y Guardia civil, por los pueblos de la provincia, durante el mes de febrero último.

Ración de pan, 0'29 pesetas; id. de centeno, 1'31; id. de cebada, 1'38 idem de maiz, 1'06; id. de paja, 0'66 id. yerba seca, 1,56; litro de aceite, 1'32; kilogramo de carbón, 0'14; id. de leña, 0'05.

Por hallarse ajustado a las disposiciones vigentes, se prestó conformidad al informe emitido por la Sección de Cuentas del Gobierno civil, respecto a las de Foz, correspondientes al año de 1905.

Pasaron a la ponencia del Sr. Pardo y Pardo, dos recursos de alzada, uno suscrito par don Joaquín Picado, y otro por don José Plá Zubiri, contra acuerdo del Ayuntamiento de Vivero, nombrando farmacéutico titular a D. Federico Meirás.

Se señaló el término de 10 días para solicitar la plaza de médico civil de la Comisión mixta, vacante, por fallecimiento del que la desempeñaba. D. José Almoina Vigil

Se acordó abonar al contratista de las obras de reconstrucción del puente Mazna, sito en el Ayuntamiento de Lorenzana, la cantidad de 1. 655'36 pesetas importe del 65 por 100 de dichas obras, debiendo abandonar el municipio referido el 35 por 100 restante.

También se dispuso que interin no justifique el pago de la contribución industrial D. Angel López Sáa, contratista de los acopios de las carreteras provinciales de Mazadoiro a Lamarrigueira, Bóveda a Monforte y Puebla de San Julian o Puertomarín, no puede devolvérsele el depósito definitivo que tiene constituido.

Fué concedido un mes de prórroga para terminar las obras del puente Portochao, enclavando en el Ayuntamiento de Vivero, al contratista de las mismas D. Maximiliano Paz.

NOTA POLITICA

Los demócratas

(POR TELÉGRAFO)

El Sr. García Prieto es objeto de las conversaciones de estos días.

Sus manifestaciones políticas, su viaje a Pontevedra, el rumor de si se queda en el Senado o en el Congreso, las adhesiones de liberales que estos días recibe y algunas más que se esperan, han hecho que la figura del ilustre marqués de Alhucemas aparezca siendo más interesante cada día,

El conde de Romanones no ve esto con agrado, y hace todo lo posible por quitar importancia a este movimiento que se inició en el campo liberal hace el prietismo, pero no puede conseguir su objeto ya que quienes se dirigen al partido demócrata lo hacen convencidos de la honorabilidad y del desinterés que caracteriza todos los actos de nuestro ilustre jefe, y cuyos carácteres distan mucho de parecerse a los que se señalan en la otra rama liberal de donde vienen quienes estos días llegan a nuestras filas.

Abril 7 de 1914.

Crónica judicial

Continuación de un juicio.—Informes, veredicto y sentencia.

Continuó ayer la vista del juicio oral de la causa que se siguió por el juzgado de Becerreá contra Mauuel González, por homicidio.

Terminadas las pruebas, por la mañana informó el Sr. Fiscal haciendo un minucioso análisis de los hechos y empleando contundentes argumentaciones que el Jurado escuchó con gran atención.

Por la tarde informaron, el acusador privado, Sr. Varela Balboa y el defensor señor Prieto.

El Sr. Varela Balboa pronunció un discurso en el que concretó los hechos haciendo resaltar la criminalidad que en ellos se advierte y la imposibilidad de aceptar la epilepsia en este caso como eximente.

Habló después el Sr. Prieto durando su informe hora y media durante la cual hizo un brillante exámen de numerosas eximentes y atenuantes que a su juicio debían apreciarse en los hechos.

El Sr. presidente resumió con acierto.

El Jurado dictó veredicto de culpabilidad, condenando la Sala al Manuel González, a cadena perpétua por el homicidio y 5.000 pesetas de indemnización a la familia del muerto; y por la lesión que el mismo González infirió a un músico de la romería donde ocurrió el suceso, se le impusieron dos meses de arresto y 50 pesetas de indemnización.

El condenado escuchó la sentencia sin inmutarse y fué trasladado a la Cárcel.

Léase en tercera plana interesantes noticias de todas partes.

MISTERIO INQUIETANTE

¿ENTERRADO VIVO?

Un ex inspector de Policía de Tolosa, apellidado Carol, al obtener el retiro, establecióse en la pequeña localidad de Lagarde, viviendo con su hija.

El día 18 de marzo, Carol fué a pescar al río. Era uu día de frío, y Carol púsose enfermo, teniendo que guardar cama.

El 25 moría.

El difunto, que velaron varios miembros de la familia, fué enterrado a las cuarenta y ocho horas del fallecimiento.

El sepulturero, por la mañana, estuvo sacando el agua que había invadido la fosa abierta, que había inundado unas fuentes próximas. Colocado el féretro en el fondo de la fosa, comenzó a echar tierra sobre él el sepulturero. Entonces ocurrió lo siguiente, según declara éste:

—La víspera de la innundción cavé la fosa pero, el día del entierro, advertí que en la fosa había metro y medio de agua.

Con ayuda de mi mujer sacamos el agua, y la sepultura quedó en condiciones. Al colocar en ella el féretro, echamos tierra por los costados de éste para evitar las filtraciones de agua y luego cubrimos con tierra la caja, comenzando por la cabeza.

Ya habíamos puesto unos sesenta centímetros de tierra, cuando oí un golpe seco que, al parecer, se había producido en la caja. Di un salto, y volví la cara. Nada.

Reanudé el trabajo. Entonces sonaron nuevos golpes. Salí de la fosa impresionado y pedí a un individuo que estaba en el cementerio que se acercase a la fosa. Ambos volvimos a oir unos cuatro o cinco golpes.

La hermana del difunto, que llegó poco después al cementerio, oyó nuevos golpes.

En el espacio de media hora yo oí unos quince golpes

Luego se hizo el silencio.»

Se avisó a la familia del muerto y al alcalde de la localidad. Todos acudieron al cementerio; pero ya no se oyó ningún golpe más.

Y el sepulturero añade:

«Pregunté a la familia que debía hacer, contestándome que ella había tenido dos días el cadáver sin enterrar, prueba de que el viejo Carol estaba realmente muerto; pues en ese tiempo no había dado ninguna señal de vida. Que, por lo tanto, debía continuar mi labor. Así lo hice.»

El hecho ha producido enorme impresión en Lagarde, cuyo vecindario cree que el infortunado Carol ha sido enterrado vivo.

El Colegio de Abogados

El secretario del Colegio de Abogados de Lugo ha tenido la atención de enviarnos un ejemplar de la lista de Abogados que componen el Colegio en el actual año judicial.

Según dicha lista han causado baja en el pasado año los letrados D. Gumersindo López Pardo y D. Joaquín Troncoso Osorio.

Se incorporaron, tambien según dicha lista, los Sres. Cora Sabater y Castrillo Santos.

Aparece en el apéndice de la nueva lista, constituído el Colegio de Precuradores figurando como decano de él don Martín E. Rúa.

En la lista de Procuradores han causado baja desde el año anterior, D. Juan Vidal, D. Ramón Landrid y D. Camilo López Pardo.

Figuran colegiados además de los inscríptos que la lista de otros años, D. José R. Núñez y D. Angel Goy Fernández.

En el partido de Fonsagrada fué baja el Abogado Sr. Diez Corton.

En el de Mondoñedo, D. Secundino Barcia.

En Vivero, fué alta D. Fermín Díaz y baja D. Manuel A. Mon.

En el tribunal eclesiástico figura de nuevo en la lista de Procuradores don Francisco Basanta.

Agradecemos al secretario del Colegio de Lugo nuestro querido amigo D. Jesús Pereira, la atención que con nosotros ha tenido.

Liga de Amigos

Se reunió anteayer la directiva de la «Liga de Amigos».

Se aprobó el programa de la *matinée* que ha de celebrarse el domingo.

Acordóse distribuir los números que han de dar opción al premio de trece onzas de oro que adquirió la «Liga». Se designaron algunos comercios de esta localidad para que verifiquen esta distribución.

Se aprobó el programa de festejos del Corpus y su presupuesto correspondiente. Antes de hacer público este programa se harán algunas gestiones para la realización de los números más salientes con el fin de que no sufra modificación alguna después de lanzado al público.

Se dió lectura a las cartas recibidas de los Sres. González Besada y Quiroga Espín en las que se incluyen otras del director y del subdirector de Agricultura, Minas y Montes muy expresivas dando todo género de facilidades, para la concesión de la subvención pedida por la «Liga» para el concurso de ganados.

Se acordó escribir a nuestros diputados dándoles las gracias.

Por último se acordó pagar algunas cuentas atrasadas.

Notas obreras

Anteayer celebró junta general extraordinaria la «Sociedad de Ebanistas».

Tuvo por objeto esta reunión tratar sobre lo acordado en la anterior, referente a la imposición de un pequeño correctivo a cierto sujeto que había hecho trabajos para un taller, al cual tiene esta sociedad declarado el «boicot».

La contestación del interesado, al comunicarle el acuerdo sobre él recaído, ha sido tan favorable, que dió motivo a que se volviese a tratar de nuevo el asunto.

Abierta la junta, el presidente expuso lo por ese individuo contestado, acordándose, después de hechas algunas aclaraciones, levantar la pena impuesta y admitir como afiliado a la sociedad al mentado sujeto.

Para hacerse acreedor a esa benevolencia, tendrá que devolver al patrono del taller antes citado, todos los materiales que tenga en su poder y sean de la propiedad de aquel, los cuales le habían sido entregados con objeto de que continuase trabajando como hasta aquí lo vino haciendo.

Esta entrega será presenciada por el presidente y un afiliado de la sociedad.

***

Para hoy, a las ocho de la noche, están convocados los individuos que componen el Comité de la «Juventud Socialista».

RODAZAC.

El nuevo Obispo de Tuy

El viernes, a las cinco y media de la tarde, hizo profesión de Fe ante su eminencia reverendísima el Cardenal Arzobispo de Santiago, requisita previo para ser preconizado Obispo, el Ilmo. Sr. don Leopoldo Eijo Garay, canómigo Lectoral de aquella Basílica, recientemente propuesto para ocupar la sede tudense.

Dió fe a dicho acto el notario eclesiástico Sr. Rivas Lopo y fueron testigos el M. I. Sr. D. Manuel Caeiro Sobrado y el familiar del Cardenal D. Eduardo Rey Gallardo.

El acta levantada fué remitida a la Nunciatura por el Sr. Cardenal Arzobispo.

El Cabildo recibió la notificación oficial de haber sido propuesto para regir la diócesis de Tuy el Ilmo. Sr. D. Leopoldo Eije.

Para significar la satisfación que dicha noticia ha producido en el Cabildo, este, siguiendo costumbre tradicional, ordenó que se repicasen las campanas y se disparasen bombas y cohetes.

A este efecto tuvo lugar a las doce un repique de campanas en la Basílica y desde la balaustrada inmediata a la fachada del Obradoiro se dispararon multitud de fuegos artificiales.

En el lugar que en el coro alto ocupa el Sr. Eijo se colocaron un paño morado y un almohadón, como distinción honorífica de su alta jerarquía.

Una comisión del Cabildo estuvo en el domicilio del Sr. Eijo, con objeto de felicitarle en nombre de aquella Corporación.

Formaban dicha comisión D. Vicente Alvarez Villamil, D. Cándido García, don Manuel Caeiro y D. Luciano García, Rodríguez.

DE LA VIDA MADRILEÑA

UN HIJO SECUESTRADO.

En la Comisaría del Centro fué presentada una denuncia de bastante gravedad, por un estudiante de 19 años, llamado D. Jerónimo Carrasco Zorita.

Afirmó este señor ante el comisario Sr. Jiménez Serrano, que al ir de visita a casa de unos amigos que habitan en la travesía del Horno de la Mata, números 7 y 9, llegó a sus oídos la noticia de que en el piso cuarto de aquella casa vivía un matrimonio que tenía secuestrado a un niño atado a una cama y sometido a malos tratos.

El Sr. Jiménez Serrano transmitió la deuuncia al director general de Seguridad, quien puso el hecho en conocimiento del Juzgado.

El juez de guardia ordenó inmediatamente un registro, y los guardias números 70 y 72, se presentaron en la casa sorprendiendo el delito.

En una de las habitaciones, atado por la cintura a un barrote de la cama y con las manos sujetas por una cadena, hallaron al niño de once años, Pedro González Núñez, natural de Zarzalejo (Madrid).

La madre se llama Natalia y hace diez años que se separó de su marido, viviendo en compañía de un amante llamado Cristino Redondo.

Ambos han sido detenidos.

Minas de oro en Galicia

LABORES EXPLOTADORAS DE LAS RIQUEZAS REGIONALES

No sólo en edades pretéritas fué el fructífero suelo galaico abundante en la producción de este precioso y estimado metal, sino que también en nuestros días sigue brotando el oro en algunas minas situadas en diversos lugares de la región galiciana.

En los yacimientos de pirita arsenical de Monfero, lugar próximo a Puentedeume, los directores de la explotación han notado en aquellas tierras tal cantidad de oro que las hace dignas de importantes labores.

Según leemos en «Ibérica», revista científica que publican los PP. Jesuítas de Tortosa, se va a construir en Cobas una fábrica destinada a concentrar los minerales auríferos descubiertos en unas minas que allí cerca existen.

Están completándose actualmente en Zás, partido judicial de Corcubión, los trabajos empezados hace años para poner al descubierto varios filones de cuarzo aurífero.

Desde remotos tiempos es famoso el río Sil por las arenas de oro que arrastran sus aguas. Para facilitar el lavado de las mismas, se ha establecido una draga, a orillas del mencionado río.

Finalmente, aunque no oro, se vienen explotando desde hace años en Lousame, entre Nova y Boiro, unas minas de estaño y tungsteno, tan estimables, que sus minerales valen en el comienzo de la mina cinco mil pesetas la tonelada.

(c) Ministerio de Cultura 2005

Acontecimiento mundial

La Exposición de San Francisco

Los norteamericanos, con ese sentido práctico que preside a todas sus decisiones, ven a celebrar la apertura del canal de Panamá con una Exposición en San Francisco de California, cuyos preparativos van sumamente adelantados.

Todas las noches se apresuran a disponer sus productos para que aparezcan en ese certamen mundial en la forma que conviene al crédito de su industria y a la emulación que existe para conquistar los mercados, extendiendo los límites del territorio patrio en forma más provechosa que se lograba en otros tiempos por medio de las armas.

Hoy los países que se duermen y no siguen el movimiento progresivo de los demás son virtualmente esclavos suyos y se ven obligados a entregarles los mejores negocios de su suelo. como nos sucede a nosotros.

La mencionada Exposición reviste para España un carácter especial que avalora su importancia.

Nos interesa grandemente hacer el mejor papel posible un acto tan transcendental, porque no podemos borrar de nuestros ideales la defensa de la simpatía e influencia que aún conservamos milagrosamente en las Repúblicas donde se habla español, a pesar de nuestra incuria y de la cruda guerra que nos hace la raza sajona.

No obstante esta necesidad, observamos con pena que ni la iniciativa gubernamental ní las privadas se preocupan en disponer dignamente nuestra concurrencia a la Exposición de San Francisco.

Cuestíones como esta es necesario que sean separadas en absoluto de la política y que no se vean embarazadas en su marcha.

Claro es que no podemos aspirar a que América se quede asombrada por unos adelantos que no existen, desgraciadamente; pero tampoco estamos tan faltos de elementos que no podamos presentarnos en forma adecuada a nuestra modestia, mostrando lo que tenemos de una manera que haga ver que no es tan grande, coma algunos afirman allí, la decadencia de la vitalidad hispana.

Los sucesos de Méjico

Españoles expulsados de Torreón

Telegrafía el corresponsal en Torreón de la Prensa asociada neyorquina un largo e interesante despacho, que detalla la batalla y toma de Torreón.

La batalla comenzó en Gómez Palacio y Lordo, avanzada de Torreón, el viernes de la semana antepasada.

En los primeros días, Villa intentó tomar por asalto esas fuertes posiciones.

Pero los huertistas les rechazaron siempre, porque estaban perfectamente atrincherados y disponían de artillería y ametralladoras.

Entonces, Villa dedicó los días al bombardeo de la ciudad, y las noches, a los asaltos.

Siguieron luchas tremendas, durante las cuales, Gómez Palacio y Lerdo fueron tomados, perdidos, recobrados y vueltos a perder varias veces.

El fuego de la artillería huertista era dirigido por artilleros franceses y alemanes.

El frente de la batalla tenía una extensión de cuatro millas.

Y a causa de la naturaleza del terreno era muy difícil socorrer a los heridos, muchos de los cuales murieron desangrados o de hambre y de sed.

Por ambas partes se hacía uso de trenes blindados.

Al fin, los huertistis evacuaron definitivamente Gómez Palacio y Lerdo, y se replegaron sobre la ciudad.

Su general Velasco concentróles en la colina de la Cruz, posición dominante

Sus 5.000 hombres habían quedado reducidos a 3.800.

Villa atacó furiosamente el miércoles la colina de la Cruz, y logró tomarla por asalto.

Inmediatamente penetró en Torreón.

En las calles y plazas de esta ciudad de 20.0 0 habitantes libráronse numerosos y sangrientos combates parciales.

Al fin, en la madrugada del viernes, Velasco, a quien sólo le quedaban 3.000 hombres, evacuó la ciudad y emprendió la retirada hacia el Sur.

Persiguióle la caballeria villista.

Trescientos treinta españoles, hombres, mujeres y niños, refugiáronse en un Banco y pidieron la protección del cónsul inglés.

Su pánico era espantoso, porque una de las primeras cosas que hizo Villa fué el ordenar el fusilamiento de tres españoles cogidos en la calles con las armas en la mano y combatiendo al lado de los huertistas.

El cónsul inglés tranquilizóles y les dijo que serían respetados.

Muchos soldados huertistas se han pasado a las tropas de Villa.

Velasco dejó un hospital de sangre con varios centenares de he ridos al cuidado de una sola enfermera.

Cundió entre los heridos la especie de que Villa había ordenado el fusilamiento de todos ellos, y hubo en el hospital escenas desgarradoras.

El cósul inglés visitó a Villa y preguntóle si era verdad que los heridos serían rematados.

Villa dijo que era falso.

Entonces el cólsul fué al hospital y tranquilizó a los heridos que gritaron:

—¡Viva Villa!

El ejército constitucionalista ha sufrido tantas bajas, que no podrá continuar su avance antes de quince días.

Cuando se reorganice, emprenderá la marcha sobre Saltillo y Monturrey.

Las victorias de Villa

El general Villa ha marchado a San Pedro, desde donde emprenderá el avance sobre Monterrey Campillo.

En San Luis planteará la batalla decisiva.

Los federales fortifican a toda prisa esta plaza.

Si San Luis cae en poder de Villa, éste será ya dueño de todo Méjico del Norte.

El general Villa ha ganado gran popularidad, hasta el extremo de que está alcanzando sobre Carranza mayor autoridad entre los rebeldes.

Noticias de Torreón

Las últimas noticias aseguran que las bajas sufridas en Torreón por los federales y los constitucionalistas alcanzan en total una cifra superior a 10.000 hombres, entre muertos y heridos.

El general Villa ha expulsado de Torreón a 600 españoles.

Créese que los bienes de éstos serán confiscados.

Descubrimiento científico

Nuevo remedio contra la tuberculosis

El doctor Verdes Montenegro ha publicado en «A B C» un artículo dando a conocer un maravilloso descubrimiento científico, rear lizado por el doctor Friedmann, de Berlín.

Se trata de un nuevo remedio para combatir la tuberculosis.

La historia del descubrimiento es curiosa.

En la Sociedad médica de Berlín fué objeto la comunicación de Friedmman de vivas y hasta enconadas polémicas entre partidarios y adversarios del método. Hasta estos últimos tiempos no ha entrado el nuevo remedio en ese período de observación serena, propio de todas las cuestiones científicas.

Dos factores intervinieron para producir el primer período de discusión agria, personal y violenta: de un lado, el secreto que guardó el doctor Friedmann acerca de la naturaleza de su remedio, y de otro, el premio de un millón de dólares, ofrecido por un americano al autor por tratar a un enfermo de su familia.

Mas como el doctor no podía realizar todas las manipulaciones por sí solo, no tardó en ser el citado remedio el secreto a voces.

De todos modos, el autor ha declarado ya taxativamente que se trata de una emulsión de estos bacilos, hechos completamente inofensivo para el hombre por repetidas siembras y pases por la tortura.

El esclarecimiento del ministerio no sólo no ha perjudicado, sino que ha favorecido al producto en cuestión conquistándole simpatías y adeptos en el mundo científico. Se ha visto que no se trata de un intento descabellado y sin precedentes, sino, por el contrario de un propósito que encaja dentro de la tendencia científica de emplear en el tratamiento de la tuberculosis humana bacilos atenuados. Los bacilos de dos animales de sangre fría no son virulentos para el hombre, no pueden desnudarse a la temperatura de nuestro cuerpo; introducidos en él, mueren rápidamente; pero, entretanto, excitan de un modo enérgico la defensa del organismo contra el bacilo tuberculoso humano, del cual se defendía con torpeza.

Más de 2.000 enfermos han sido sometidos en Berlín al nuevo tratamiento por respetables doctores. Este hecho prueba que se trata de una tentativa seria y razonable.

Termina el doctor Verdes Montenegro manifestando que se propone ensayar el remedio en el Instituto Rubio, Dispensario María Cristina e Instituto de la Encarnación.

Los grandes inventores y su nacionalidad

Los primeros automóviles prácticos fueron construídos por Serpollet y Levasor el aso 18'9. Ambos eran fraceses.

El primer globo dirigle que resistió al viento fué construído por Giffar en 1855. En 1883 los dos hermanos Tissandier y en 1884 Renard y Krebs construyeron dirigibles. Los cinco eran franceses.

El francés Adier, en 1847, construye el primer submarino práctico.

El teléfano fué inventado por los norteamericanos Graham y Bell en 1875 y el fonógraío por el norteamericano Edison en 1877.

Los elementos del cinematógrafo fueron hallados por el belga Plateau, que hizo el zootropo en 1865. En 1877 el francés Marey fotografía a los movimientos de los seres animados y el norteamericano Edison, en 1895, construye el cinematógrafo.

El luxemburgués Lippman inventa en 1891 un procedimiento de fotografías en colores y los hermanos Lumiére, dos franceses, inventan un procedimiento práctico muy diferente en 1907.

Los rayos X fueron descubiertos por el alemán Raetgen en 1995.

El alemán Hertz, en 1890 descubrió las ondas hertzianas que el francés Branly, en 1900, utiliza inventando un receptor y que el italiano Marconi aplica genialmente inventando la telegrafía sin hilos.

El francés Moissan fabricó diamantes y rubíes en 1893.

Dos franceses, los esposos Curie, descubren el radium el año 1900.

El francés Pasteur, en 1895 descubre y aplica con éxito la vacuna contra la rabia.

El alemán Behring y el francés Roux descubren y aplican el suero antidiftérico y otros sueros.

El francés Carrel consigue en 1912 que continúen viviendo tejidos separados del cuerpo de animales.

El norteamericano Peary llega al Polo Norte en 1909 y el noruego Admussen al Polo Sur en 1911.

De estos 30 hombres de genio hay, pues, 10 franceses, seis norteamericanos, tres alemanes, un belga, un luxemburgués y un noruego.

El Ejército español en 1914

Según el «Anuario Militar» que acaba de publicarse, la existencia en el Ejército, a primeros de enero del presente año, era la siguiente:

Generales, jefes y oficiales del Ejército:

Activo.—4 capitanes generales, 30 tenientes generales, 60 generales de división, 120 gerales de brigada, 559 coroneles, 1.065 tenientes coroneles, 2.042 comandantes, 4.370 capitanes, 2.359 primeros tenientes

Total, 11.332 generales, jefes y oficiales de escalas activas.

Reserva.—9 tenientes generales, 44 generales de división, 158 generales de brigada, 2 coroneles, 91 comandantes, 583 capitanes, 705 primeros tenientes y 3 767 segundos tenientes.

Existirán, pues, en las escalas activas de reserva el siguiente total general de generales, jefes y oficiales del Ejército:

Capitanes generales, 4; tenientes generales, 33; generales de división, 104; generales de brigada, 278; tenientes coroneles, 1.083; comandantes, 2.133; capitanes, 4.953, y primeros tenientes, 3.060.

Total, 15 099.

El personal de los cuerpos auxiliares asimilados es:

Activo.—Asimilados a generales de división 11, a generales de brigada, 29, a coroneles 107, a tenientes coroneles 247, a comandantes 466, a capitanes 1.054, a primeros tenientes 710 y a segundos tenientes, 287.

Total, 2.861.

Reserva.—A generales de división 28, a generales de brigada 35, a capitanes 20, a primeros tenientes 62, a segundos tenientes 349.

Total 494.

Total general: Asimilados, 3.354.

Personal total que figura en todas las escalas del Ejército, 18.453 generales, jefes, oficiales y asimilados.

Siendo a primeros del año de 1913 de 20.99! la asistencia personal que figuraba en el «Anuario», ha experimentado éste un aumento 4v2 generales, jefes y asimilados.

La "Gaceta,,

El citado periódico oficial publica una Real orden resolviendo una consulta del director de la Escuela Normal de Santiago, referente a la concesión de matrículas de honor.

La parte dispositiva de la citada disposición comprende los siguientes puntos:

Primero. Para obtener matrícula de honor en concursos de segundo grado elemental, dos del superior o en cualquiera del normal, se requiere haber obtenido en el anterior calificación de sobresaliente en dos terceras partes de las asignaturas, y en ninguna la nota de suspenso.

Segundo. Después de concluídos los exámenes de los alumnos de enseñanza oficial, se determinará en junta de profesores de cada escuela o Instituto, los alumnos que, reuniendo condiciones, deban ser agraciados con el citado premio, teniendo en cuenta que no pueden éstos concederse sino en proporción de un 5 por 100 de alumnos de cada curso.

Tercero. Si la junta de profesores lo cree necesario, en cada caso podrá acordar que se verifique la oposición al premio entre los alumnos que reunan las condiciones a que se refiere el párrafo primero.

UN CUENTO

La broma de un muerto

Mi conpañero de mesa era aquel día un burguesote regordete y panzudo. La rubicundez de su faz, que semejaba un tomate en eflorescencia, su morrillo colosal de toro veragüeño; su vientre de batracio; sus piernas cortas y rechonchas; sus pies de chalana; todo le daba un aspecto brutal de puercazo bien cebado con rica bellota.

¡Cómo se atracaba D. Andrés! Primero las docenas de ostras fresquecitas, después la sopa de legumbres, alimenticias y bien olientes; más tarde los verdes repollos de lechuga las redondas postas de carne jugosa y sangrienta, las masas duras y blancas de pescado, las pechugas macizas de palomas y codornices, las peras carnosas y heladas, las uvas dulzonas, los flanes doraditos y el café aromoso. Cada bocado que se desliza por su gaznate enorme iba rociado con espléndidos vinos, que él saboreaba sensualmente. Y el amable gargantúa, comía siempre cou la misma voracidad de bestía insaciada.

Para juzgarle un psicólogo a la moda habría dicho enfáticamente: «Es la vulgaridad hecha hombre.

Y, sin embargo, aquel mofietudo personaje llevaba en su panza monumental una de las historias más originales, una de las novelas más tristes, uno de los dramas más intensos que yo he conocido.

Contómelo todo aquella noches—cuando los ojillos brillaban malignamente, alumbrados por la luz del alcohol que le hervia dentro del cerebro—eh un instante de franqueza y esparcimiento, con voz ronca y palabra dificil.

—Ya que tu pereces por las cosas sensacionales—me dijo D. Andrés—voy a narrarte un suceso que ha tenido honda huella en mi vida... Pero noto que te impacientas, como si creyeses que nada interesante puede contar un industrial retirado de los negocios. Seré breve y conciso en la narración .Oyeme, pues, salamandra de los demonios, que ha de sobrarte tiempo para lucir por esos mundos tu personita veleidosa y tunante.

A mi me había espeluznado siempre la idea del m trimonio y ningún disparate me había parecido jamás tan disparatado como la epístola del glorioso San Pablo. A los cuarenta años era yo un hermoso buey suelto, que rumiaba en la soledad de mi escritorio la sabrosura de conquisas fáciles, realizadas al revolver cualquiera esquina, mientras los serenos cantaban la hora y el amor corria sin disfraz por las calles. Mi socio y amigo mejor estaba casado con una mujercita modesta, que de seguro no se rescaba las orejas por temor de que a los vecinos les moleatara el ruido. Yo visitaba a diario el hogar de Facundo (que por Facundo respondía mi socio y amigo mejor) y notaba invariablemente la misma calma, el mismo abandono dulce, la misma felicidad monótona y seria. Diez años después, Facundo lió el petate. Entre otras cosas que en el testamento dispuso, aconsejábame el matrimonio y me recomendaba eficazmente a la que había sido su esposa, poniéndola por los cuernos de la luna, sahumándola de incienso halagador resaltando sus virtudes y buenas prendas como si se tratara de patentizar las claras aguas de un diamante brasileño. Yo andaba cerca de la vejez, necesitaba que cuidasen de mí, no debía seguir solo en el mundo. Y el muerto me pintaba con fúnebres colores la tristeza de lps hospitales, la ridiculez del celibato a la hora del descanso físico, el papel desairado de los viejos verdes.

Semejante acopio de razonamientos ablandóme el corazón y me casé con la viuda de Facundo, de aquel Facundo tan honrado, tan leal y tan sincero.

Fué nuestra boda de las más sencillas y modestas. A las doce del día nos instalamos en casa, finiquitados ya la nupcial ceremónia y un ligero almuerzo, que comimos con varios umigos, en cierto restauran, a la vera de un río. Como a mi no me inspiraba gran pasióu Ramona (Ramona se llamaba la viuda de Facundo), cogí el sombrero y echeme a la vía para oxigenar los pulmones y regodear la vista, andorreando de Ceca en Meca, entre la población dominguera, que se había entarascado charramente y lucia su trapía, muy maja y muy oronda.

A las cinco entré de vuelta en casa.

¡Horror!

Allí encontré a Ramona, a la angelical Ramona, ebria como uno cuba, jurando como un carretero, peleándose con los criados convertida en tremenda furia. Tenía los ojos inyectados, la boca espumarajeante, los labios negruzcos y los cabellos en desorden.

El insolente arremango de sus fustanes descubría dos canillas flacas y feas como palitroques, No la conocí, querido amigote, no la conocí.

—¡Ola!—maridito mío—gritó al verme.

Y, con una alegría sórdida de borracho, se me lanzó al cuello, abrazándome fuertemente y cubriéndome de besos hediondos a mosto.

Lleno de asco la empujé brutalmente, Cayó al suelo, se hizo sangre, que dé horrorizado. Pero, de pronto se puso de pie, su rostro verdegueó por las bilis como un lagarto y me arremetió con saña y fuerza inusitadas. Sus uñas y sus dientes dejaron en mi cuerpo señales crueles de la lucha. Hasta me rompió la frente de un platazo. Acudió la policía y se llevó a la fiera. El médico certificó que Ramona era una alcoholista consuetudinaria y que en aquel momento padecía un ataque de *delirtum tremens*.

Mi socio y mejor amigo Facundo me había dado una broma pesadísima.

Estuve cerca de un mes en cama, con la cabeza entrapajada y todo el cuerpo dolorido.

Desde entonces me he vuelto muy desconfiado y no creo sino en lo que como... después de digerirlo.

M. Muñoz Bustamantg.

Información de EL PROGRESO

POR TELEGRAFO

Madrid 7 a las 23'30

El Rey de viaje

Regreso

Esta noche emprendió su viaje de regresar a Madrid, según telegrafían de San Sebastián, el Rey D. Alfonso.

La aviación

El teniente Monasterio

Después de la caída que sufrió el tenieete aviador Sr. Monasterio que tantos magullamientos le causó y algunas lesiones, hubo necesidad de tenerlo en el campo de aviación de Cuatro Vientos para practicarle las primeras curas con urgencia y sin que hubiese que moverlo pues los dolores eran muy agudos.

Hoy ya se encuentra mejor el arriesgado piloto trasladándosele al Hospital militar de Carabanchel.

De la Casa Real

La princesa Beatriz

Llegó a Madrid la princesa Beatriz de Battemberg.

De política

Actas anuladas

El Sr. Dato habló a los periodistas de las actas anuladas. Dijo que solo conocía la anulación de las de Chantada, Motril, Chelva y Ocaña.

Consejo suspendido

Esta semana no se celebrará Consejo de ministros en Palacio. Fué suspendido por la solemnidad del jueves próximo.

Los presupuestos

Los ministros se comprometieron con su compañero el de Hacienda Sr. Bugallal para entregarle esta semana los presupuestos de sus respectivos departamentos.

El Sr. García Prieto

Están siendo comentadísimas las declaraciones hechas por el Sr. García Prieto en Pontevedra, condenando la política del Gobierno.

Nuevos demócratas

El diputado liberal Sr. Cabanillas ha ingresado en las filas del Sr. García Prieto.

Están anunciadas otras adhesiones de diputados.

Incompatibilidades

Para el día 14 está señalada la vista por incompatibilidades de las actas de Orense, Redondela y Cambados.

El acta de Becerreá

Se ha corrido por los círculos políticos la noticia de que había sido anulada el acta de Becerreá.

Está siendo comentadísimo este rumor que no tuvo aun confirmación oficial.

Se nota la circunstancia de haber sido nombrado secretario del Congreso el Sr. conde de Peña Ramón, siendo su acta tan grave que hace posible su anulación.

El rumor de que esta acta se anule va adquiriendo cuerpo notoriamente.

El acta del Sr. García Prieto

Los amigos del Sr. García Prieto niegan que su jefe renuncie el acta de diputado.

Su viaje a Pontevedra obedeció a que necesitaba conferenciar con el señor Montero Ríos sobre actualidades políticas.

"La Tribuna„ protesta

El importante diario «La Tribuna» protesta del acuerdo entre Romanones y Dato para influir con todas sus fuerzas a fin de evitar que el Sr. García Prieto se siente en el Congreso.

(Ultima hora)

Madrid 8 4'30

Barcelona

Mancomunidad

En la sesión de la tarde hoy, la Mancomunidad aprobó el presupuesto de ingresos y gastos.

Valencia

Asamblea

Se ha celebrado en Valencia una asamblea magna para estudiar el asunto del ferrocarril directo.

Se acordó desechar el proyecto Carbonell.

Estudiaránse otros.

París

Un fallecimiento

En París ha fallecido el exministro de Justicia Mr. Perier.

Roma

Una duquesa

Ha fallecido en Milán la duquesa Sitta.

Había sido amante del rey Humberto.

Estos amores produjeran grandes disgustos en la familia real italiana.

Cuando Humberto murió, victima de un atent do, la reina Margarita le permitió que viese el cadáver.

La duquesa Sitta era millonaria.

Méjico

La revolución

Sigue indeciso el combate de Tampico.

El general Carranza ha dicho que aceptará las reclamaciones extranjeras.

Londres

Una huelga

En Yorkshire huelgan 200.000 obreros.

Stockholmo

El rey grave

El Rey de Suecia ha sido reconocido por los médicos.

Dicen que padece una úlcera en el estómago y que es necesario operarle.

El Rey manifestó deseos de que le operen seguidamente.

ECOS

DE LUGO

En Jaen ha fallecido repentinamente el senador electo D. Pedro Cobos Roa, persona muy conocida y apreciada en Lugo, y gerente de importantes compañías industriales.

A su familia, y expecialmen a sus hermanos los Sres. de Rodriguez Garrido, enviamos la expresión de nuestro pésame.

—

Ayer a las once de la mañana se verificó en la parroquial de S. Froilán la función fúnebre por el alma de D. Juan Novo Montonegro (q. e. p. d.)

Seguidamente fué la conducción del cadáver al cementerio.

Distinguida concurrencia estuvo en la iglesia durante la misa de requiem, y un duelo muy numeroso siguió el cadáver hasta el cementerio.

Recogían las cintas del féretro los señores Iglesias Fariña, Tapia, Armas Ulloa, de la Peña, Zubiri y Alfonso.

Reiteramos a la esposa y a los hijos del finado nuestro pésame, así como a toda la familia, especialmente a nuestro querido amigo D. Juan B. Varela Balboa, hermano político del fallecido.

—

En Santiago ha abierto un abono la compañía de opereta y zarzuela de Andrés López, que tanto agradó en Lugo.

En este nuevo abono se estrenará la obra de más resonancia esta temporada: «Las golondrinas».

Ya que tal obra está ya montada en la compañía de López ¿no podrían los empresarios de «Lugo-Salón» hacer que volviese a nuestra capital la simpática colectividad dándonos a conocer esa hermosa producción?

—

Desde el 1.º de Septiembre próximo

(c) Ministerio de Cultura 2005

se establece el internado en la Academia de Artillería para los tres primeros años.

—

Las galletas y bizcochos de **LA PENINSULAR** de Tuy por su finura y excelente gusto son las preferidas de los inteligentes y su consumo aumenta de día en día.

Pedirlas en todos los buenos establecimientos.

—

La nota de los precios del mercado que se celebró ayer, fueron los siguientes:

Trigo, ferrado, 3'50.
Centeno idem, 3'00.
Cebada idem, 2'00.
Maíz idem 3'50.
Habas idem. 4'50.
Castañas idem, 1'50.
Patatas quintal, 8'50.
Manteca libra, 1'50.
Tocino idem, 1'50.
Huevos docena, 0'90.

—

Adoración Nocturna:

Vigilia de jueves Santo, a las diez, comenzará el ejercicio en la S. I. C. B. distribuyéndose después los socios en otra iglesia que hay monumento.

—

Regalo

Se hace de dos mil pesetas a quien pruebe existe mejor clase de emulsión que la reconocida y acreditada marca registrada DOS PESCADOS.

Depositario para España y extranjero: Iglesias y Campañía, Lugo.

DE GALICIA

Coruña.

Ocurrió en Coristanco un lamentable percance que le costó la vida a un niño de seis años.

Llamábase éste Jesús Castro García y era hijo de unos labradores de la parroquia de Oca.

Por la tarde habíase dirigido el niño al campo, con objeto de pastar el ganado de sus padres.

Linda el campo con el río Garga, en cuya orilla se pusieron a jugar Jesús y un hermanito suyo.

Jugando, llegaron ambos cerca del agua, perdiendo pie aquel y cayéndose al río.

A las voces de los niños acudieron algunos vecinos procurando sacar del río a Jesús, a quien el agua arastró largo trecho.

Cuando al fin fué sacado a la orilla, el pobrecillo era ya cadáver.

Poco después presentóse el Juzgado en el lugar del suceso, procediendo a instruir las diligencias del caso.

—

En riña con otro individuo, fué herido de una puñalada en el costado izquierdo, Enrique Barbeito Otero, vecino de Monelos.

Cita como agresor a José Belle Varela, convecino suyo y, como él, casado.

Los dos estaban enemistados desde hace algún tiempo, y parece que al encontrarse en un establecimiento de aquel punto, sostuvieron breve y acalorada disputa, saliendo desafiados.

Barbeito ingresó en el Hospital. La herida es de pronóstico reservado, pero se cree que no tendrá complicaciones.

A Bello a quien se busca en virtud de lo que dice Barbeito, no se le pudo hallar en su domicilio.

—

Por maltratar en la calle de la Franja, a la joven Consuelo Pardo Arolo, fué detenido y llevado a la Inspención de Vigilancia José Cores Arévalo.

—

La Junta directiva de la «Reunión de Artesanos» de la Coruña prepara importantes festivales para los socios y sus familias, conferencias, conciertos, solemnidades artísticas y que ve estos días aumentar el número de asociados con la supresión temporal de la cuota de entrada, ha organizado para el domingo próximo una velada literario-musical.

Dará una interesante conferencia el maestro de periodistas D. Alfredo Vicenti, director de «El Liberal» de Madrid, a quien se espera uno de estos días en la Coruña.

El sexteto Pillado ejecutará un selecto programa y cooperarán a la fiesta otros elementos artísticos.

Ferrol.

Han sido despedidos más obreros del Arsenal, por falta de trabajo.

La empresa lo lamenta, pero la medida es inevitable, a causa de hallarse adelantadísimos los trabajos en los acorazados que se construyen aquí.

Se espera que el ministro pueda activar las nuevas construcciones, evitando así que continúe el despido de hábiles obreros que al encontrarse sin trabajo, veránse obligados a emigrar.

Orense.

El sábado de Gloria debutará en el Teatro del Liceo de Orense, una compañía cómico-dramática dirigida por los señores Adame y Catalá.

Vigo.

Con el título de «La Ráfaga», empezó a publicarse en esta ciudad un semanario satírico.

—

De regreso del río de la Plata, se esperan los trasatlánticos alemanes «Sierra Salvada y Blücher».

—

En la calle de Cervantes se promovió un escándalo.

Varios mozalbetes dirigieron groserías a una modesta muchacha y ésta supo contestar como se merece a los desafueros de tan incultos sujetos, largándole dos bofetadas a los dos que se hallaban más cerca de ella.

Acudió un guardia municipal y detuvo a Manuel Fernández, quien agredió a la muchacha después que ésta le pegó una bofetada.

Fernández negó que haya sido él quien dirigió groserías.

Del hecho se ha dado conocimiento a la Alcaldía.

—

En la calle de Policarpo Sanz; promovieron un alboroto Isidoro Rodríguez y Antonio Iglesias.

Pontevedra.

Se recibió en Pontevedra la comunicación oficial nombrando administrador de Correos de aquella ciudad, a D. Luís Barrio Palenciano, jefe de Negociado de primera clase en dicho cuerpo, y ex administrador de las oficinas de Vigo.

Días pasados indicábamos que el señor Barrio sería nombrado para dicho cargo, y se recibió la confirmación oficial de dicha noticia.

Santiago.

Se exhibe en un escaparate del Toral, una preciosa gaita gallega, de madera clara y guarniciones de terciopelo y seda morado y amarillo, que encargó el comité de exploradores del distrito de Chamberí, en Madrid, al local de Santiago.

Tal instrumento es para la charanga de los exploradores de la Corte, y en el extremo del ronco lleva una artística plancha en mate, en la que, rodeando la estrella de cinco puntas, se lee: «Exploradores madrileños.—Distrito de Chamberí.—1912».

—

Regresaron a Santiago de la Coruña alumnos de sexto año, del Instituto que fueron en viaje científico con su catedrático Sr. Ríos Rial.

Visitaron los Centros de Enseñanza y la Torre de Hércules, siendo muy obsequiados.

—

Se ultiman en la Catedral de Santiago todos los detalles para la ceremonial de estos días, y en los que oficiará jueves y viernes el Sr. Arzobispo.

—

Hállase en franca convalecencia, después de una operación quirúrgica que en Santiago hace días, le practicó el doctor Baltar, el diputado a Cortes, D. Raimundo Riestra, primogénito de los marqueses del mismo apellido.

GENERALES

Toda Navarra está angustiada ante la proximidad de la ejecución de los reos condenados a muerte; las Corporaciones, y ante esto, las autoridades, la Prensa, han dirigido telegramas a Palacio y al marqués del Vadillo suplicando que se incluyan en la lista del próximo indulto los nombres de Juan Goicoechea, Esteban Andueza y Lorenzo Bun, lo que se espera se conceda, evitando así un día de luto a Navarra.

—

Telegrafían de Rabat que ha naufragado a la entrada de la barra el vapor español «Rosario», perteneciente a la Compañía Sierre, de Cádiz.

Se dice que el barco y la carga se consideran perdidos.

La tripulación pudo salvarse.

—

Dicen de Londres que en la iglesia de San Martín estalló una bomba en el momento en que terminaban los oficios religiosos del domingo de Ramos.

No ocurrieron desgracias personales.

El atentado se atribuye a las sufragistas.

—

El periódico «Los Tiempos Nuevos», de San Petersburgo, dice que se advierte una concentración de tropas austriacas en la frontera rusa.

—

Dicen de San Petersburgo que los ministros de Comercio, Guerra y Marina, de Rusia, se oponen a que sean servidos por las fábricas del Imperio los pedidos de efectos de guerra de Albania, a causa de los pasados incidentes de Prensa; dichos pedidos se harán en Francia, Bélgica, e Inglaterra.

—

En Belleville, (París) durante la exhibición de una película patriótica, se ha originado una colisión de militaristas y antimilitaristas.

Hubo cuatro heridas.

—

Han comenzado en Toledo las fiestas del centenario del Greco, inaugurándose la Exposición de cuadros, fotografías y documentos del Greco, severamente instalado en la casa-museo del mismo.

En el paraninfo del Instituto dieron conferencias sobre el Greco los señores Beruete y Garnelo.

Se ha celebrado recepción en el Ayuntamiento.

—

En Bilbao se han celebrado en el Cross Country las carreras a campo traviesa organizadas por el Club Deportivo. Han sido las primeras de este género que se celebran en España.

Concurrieron 140 corredores.

El recorrido era de seis kilómetros.

Un público tan numeroso que seguramente no bajaría de 20.000 almas, presenció las carreras, que fueron muy accidentadas.

Obtuvo el primer premio Domingo Eguiduzu, del Club de «foot-ball» de Las Arenas.

—

Telegrafían de Túnez diciendo que el director de este Instituto Pasteur, Alfredo Conor, se hallaba operando en un can hidrófobo hace un mes, cuando cayéndosele el bisturí, se hirió levemente en un muslo.

El infortunado doctor ha padecido horribles sufrimientos hasta hoy, que ha dejado de existir.

Momentos antes de morir le fueron entregadas las insignias de la Legión de Honor.

—

En Lorca intentaron unos policías cachear a varios sujetos que discurrían por la calle de Caballón.

Uno de estos, llamado Salvador Martínez Vera, hizo armas contra los policías e hirió a uno de éstos, llamado Joaquín Gil, de dos puñaladas.

Los agentes dispararon entonces sobre el grupo e hirieron levemente al agresor.

SECCIÓN RELIGIOSA

—

Santos de hoy.—Santos: Alberto

PEDRO LOPEZ

(SASTRE)

Participa a su clientela, y al público en general, haber regresado de su viaje de compras con un extenso y variado surtido, en las novedades para las temporadas de primavera y verano.

AGENDA

Servicio de trenes

Llegadas de los ascendentes:

Mixto, a las 0'40.—Mercancías, a las 10'45.—Correo, a las 12'33.—Rápido, a las 14'35.—Tren tranvía, a las 20'35.

El primero, el tercero y el último conduciendo viajeros de las tres clases; el segundo con tercera desde Curtis, y el cuarto solo lleva viajeros de primera.

Salidas de los ascendentes:

Mixto, a las 0'57.—Mensajerías, a las 7'20.—Correo, a las 12'43.—Rápido, a las 14'39.—Ganadero, a las 16.

Los tres primeros con las tres clases, pero el segundo solo hasta Monforte; el cuarto con viajeros de primera clase, y el último con segunda y tercera hasta León.

Llegadas de los descendentes:

Mixto, a las 6.38.—Rápido, a las 9'19.—Mercancías, a las 11'24.—Correo, a las 12'25.—Mensajerías, a las 17'29.—Mercancías, a las 23'44.

El primero, el cuarto y el quinto con las tres clases; el segundo con viajeros de primera; el tercero con tercera desde Monforte, y el último con segunda y tercera desde dicha ciudad.

Salidas de los descendentes:

Tren-tranvía, a las 4'40.—Mixto, a las 6.55.—Rápido, a las 9'24.—Correo, a las 12'36.—Mensajerías, a las 17'43.

Todos con las tres clases, a excepción del rápido que solo conduce primera.

NOTAS. Los viajeros del tren que sale de esta capital a las 7'20, enlazan en Monforte con le correo descendente, para Orense, Vigo, Pontevedra y Santiago. Y los viajeros de estas poblaciones que utilicen el correo ascendente, combinan en Monforte con el tren mixto que llega a Lugo a las 17'29.

Idem de correos

Entradas en la administración:

De Madrid, el correo a las 12'50 y el mixto a las 6'50; de la Coruña, el correo a las 12'50 y el mixto a la 1; de Becerreá, Chantada, Friol, Fijós, Meira y Pol, a las 11, y para Fonsagrada, a las veinte.

Salidas de la administración:

Para Madrid, el correo a las 12'10 y el mixto a las 0'20; para la Coruña, el correo a las 12'19 y el mixto a las 6'10; para Becerreá, Chantada, Friol, Fijós, Meira y Po las 14, y para, Fonsagrada, a las 7.

Horas de oficina:

Lista, desde las 9 a las 11'15 y desde las 13'30 a las 14.—Certificados, desde las 8'30 a las 11 y desde las 21 a las 22.—Valores declarados, desde las 9 a las 11.

Operaciones del giro postal:

Se admiten imposiciones desde las 8'30 a las 0'30, y los cobro sson desde las 12 a las 13'30.

Entrega de los apartados:

Terminada la distribución de la corespondencia llegada a la administración, se entrega durante 15 minutos, siendo ordinariamente a las 8'30 y a las 14.

Salidas de los carteros:

Cuando los correos no traigan retraso se hace este servicio a las 8'40 y a las 14.

Recogida de buzones:

En los estancos a las 11 y a las 22, y en el de la administración 15 minutos antes de la salida de los correos.

Observaciones meteorológicas

DÍA 7

Altura en milímetros a 0° y corregida a las 9 de la mañana.	721'4
Idem id. a las 3 de la tarde.	720'7
Temperatura máxima al sol.	13'3°
Idem a la sombra.	10'6°
Temperatura mínima del día.	3'5°
Dirección del viento, a la mañana.	S.
Idem a la tarde.	O. S. O.
Fuerza aproximada, a la mañana.	1
Idem a la tarde.	2
Velocidad en las últimas 24 horas.	0'00
Lluvia caida en milímetros y en el mismo tiempo.	0'00
Agua evaporada en el mismo tiempo en milímetros.	0'53
Estado del cielo a la mañana.	Cubierto
Idem a la tarde.	Idem

Tip. de EL PROGRESO, Manuel Becerra 4

H. MANSO

Médico-Cirujano y Odontólogo

(DENTISTA)

ARMAÑÁ, 3 Y 5, 2.º

Jesús García Gesto

Procurador de los Tribunales y Corredor de Comercio

Se encarga de la gestión de toda clase de asuntos relacionados con ambas profesiones.

Compra y venta de valores cotizables en Bolsa.

CASTELAR, 6.--LUGO.

EL PROGRESO, además de ser el único periódico de esta capital que se publica todos los días, da más lectura que ninguno otro.

Se venden en pública subasta y a voluntad de su dueño, dos casas de nueva construcción, que se prestan para establecimiento y faenas de labrador; y 25 fincas rústicasitas en Fonteo, Millares, parroquia de la Braña (Baleira).

La subasta tendrá lugar el día 12 de Abril de 1914, a las dos de la tarde en Millares, casa del vendedor

SEVERINO GONZÁLEZ

HARINAS

GRAN FUERZA

-:-SIN RIVAL MARCA-:-

F. O. Coruñesa. (Barcelona)

--GarantizadaS--

De trigos puroS

:: ExtranjeroS ::

PARA PEDIDOS

-Domingo Suárez-

CORUÑA

Emulsión "Dos pescados" (Marca registrada.)

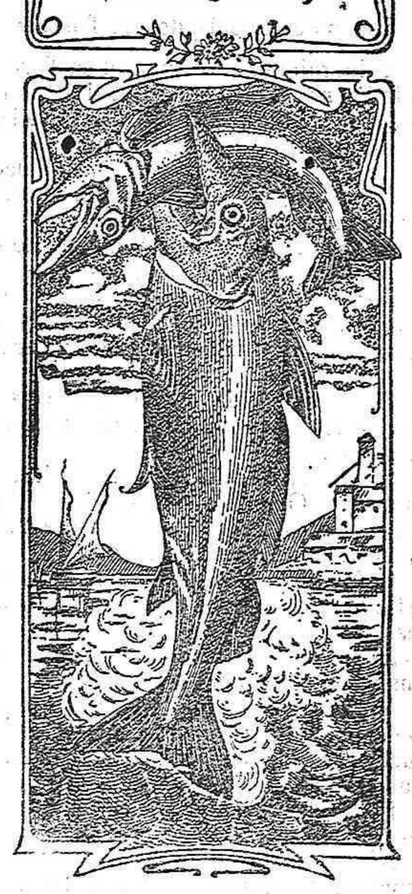

Banco Español del Río de la Plata

ESTABLECIDO EN 1886. Casa matriz: BUENOS AIRES.

SUCURSALES: 57 en la República Argentina; además en Montevideo (República Oriental del Uruguay), en río Janeiro, Santos y San Paulo (Brasil), y en Europa: Barcelona, Bilbao, Coruña, Génova, Hamburgo, Londres, Madrid, París, San Sebastián, Valencia y Vigo.

Capital suscrito.	pesos m|l	100.000.000'00	o sean Ptas. oro.	220.000.000'00
Capital pagado.	»	95.963.820'00	» » »	211.120.404'00
Fondo de reserva y previsión al 30 de Junio de 1913	»	45.224.184'74	» » »	99.493.206'43
Prima a recibir sobre las acciones no liberadas.	»	2.421.708'00	» » »	5.327.757'60

OPERACIONES DEL BANCO.—Hace por cuenta propia y por comisión de terceros, toda clase de operaciones bancarias. Además, puede aceptar representaciones industriales y comerciales, consignaciones de mercaderías, todo género de comisiones de carácter comercial A en general todo negocio lícito.

Sucursal de Coruña: Real, 22, teléfono núm. 310.
Horas de oficina: de nueve a una y media, y de tres y media a cinco y media.

INTERESES QUE SE ABONAN

En cuenta corriente a la vista.	1	por 100 anual
DEPOSITOS a tres meses fijos.	2 1|2	por 100 anual
» » seis meses fijos.	3 1|2	por 100 anual
» » un año.	4	por 100 anual
» » mayor plazo.	Convencional.	
En Caja de Ahorros, desde 25 pesetas hasta 5.000 pesetas, transcurridos 60 dias.	3	por 100 anual

Para esta clase de depósitos y a fin de fomentar el ahorro por acumulación de pequeñas cantidades, esta Sucursal tiene a disposición de sus clientes el servicio de *huchas* (alcancías), cuya entrega efectúa mediante un primer ingreso de siete pesetas.

Sobre las cantidades que, retiradas de la hucha (alcancía), se ingresa en cuenta—operación que puede realizarse en cualquier tiempo a voluntad del imponente, se abonan intereses al tipo indicado de 3 por 100 anual.

El imponente sólo podrá disponer del referido ingreso inicial de SIETE pesetas contra la devolución de la hucha (alcancía) que se le hubiese entregado.

Cajas de alquiler para la guarda de títulos, valores, documentos, alhajas, etc.

Se previene a los señores accionistas que, de acuerdo con lo dispuesto en el artículo 22 de los Estatutos, esta Sucursal admite los depósitos en custodia de acciones de este Banco, sin comisión ni gasto alguno para sus propietarios.

Calle Real núm. 22.—La Coruña

(c) Ministerio de Cultura 2005

AUTOMÓVILES

LORRAINE-DIETRICH

Segundo lugar de la clasificación general en el circuito del Guadarrama en 1913.

Representante en Galicia:

Ramón Neira

LUGO

Arriendo

Se arrienda el piso 2.º y 3.º de la casa número 6 de la calle, de Manuel Becerra.

Informará D. Martín E. Rúa: calle del Miño.

VENTA Se venden en Nadela 10 pollinos garañones y seis caballos padres, procedentes de acreditadas paradas, de edad desde dos años a ocho y de talla de seis y media cuartas a siete y ocho dedos.

El que desee comprarlos ya juntos ya separados puede tratar con el dueño de la parada de Nadela.

Urge la venta.

COMPANIA del PACÍFICO

VAPORES CORREOS INGLESES

Salida de LA CORUÑA cada dos lunes, y de VIGO al día siguiente para Río Janeiro, Montevideo, Buenos Aires, Punt, Arenas, Valparaíso y otros puertos del Pacífico hasta el Callao.—Próximas salidas:

	Salida de La Coruña	Salida de Vigo
Vapor **Oropesa**	6 de Abril	7 de Abril
» **Orita**	20 de »	21 de »
» **Oronsa**	4 de Mayo	5 de Mayo
» **Orcoma**	18 de »	19 de »
» **Oriana**	1 de Junio	2 de Junio

Todos de gran tonelaje y de dos hélices.—Admiten pasajeros de 1.ª, 2.ª y 3.ª clase.

La conducción a bordo en lanchas de vapor de los pasajeros y de sus equipajes, es por cuenta de la Compañía.

Tienen alumbrado eléctrico en todos los departamentos, salones para Señoras, fumadores bibliotecas, cuartos de baño, cámaras frigoríficas, banda deica y todos los adelantos.

Para el servicio de pasajeros de tercera clase se embarcan en La Coruña y Vigo camareros y cocineros españoles y las comidas son condimentadas al estilo del país.

Agentes generales de la Compañía,

Sobrinos de José Pastor

Dirección en La Coruña: Plaza de María Pita, núm. 12.

Dirección en Vigo: Velázquez Moreno, núm. 1

COMPAÑÍAS HAMBURGUESAS

PUERTO DE LA CORUÑA

LÍNEAS DE VAPORES CORREOS RÁPIDOS

Pasajes de 1.ª, 2.ª, 3.ª preferente y 3.ª clases

Servicio de SUD AMÉRICA

Próximas salidas para RÍO JANEIRO, MONTEVIDEO Y BUENOS AIRES

4 de Abril..	Rápido CAP ARCONA.
18 de »	» CAP ORTEGAL.
25 de »	» BAHIA LAURA.
2 de Mayo.	» CAP BLANCO.

Servicio de CUBA Y MÉXICO

Próximas salidas para LA HABANA, VERACRUZ Y TAMPICO

4 de Abril..	Rápido YPIRANGA.
21 de »	Rápido KRONPRINZESSIN Cecilie.
5 de Mayo	Correo WASGENWALD.

Dada la reputación de estos magníficos vapores, se recomienda pedir cabida con la posible anticipación.—Dirigirse para informes a los Agentes generales en la Compañía.

EDUARDO DEL RIO Y C.ª, Cantón pequeño, 9 y 10.-LA CORUÑA

NELSON-LINES

Vapores rápidos al Río de la Plata

Salidas quincenales fijas para Montevideo y Buenos Aires

Autorizada por la Dirección general de Comunicaciones de España para la conducción de corresoondencia.

Próximas salidas de la Coruña y Vigo, para Montevideo y Buenos Aires.

Vapores	De la Coruña	De Vigo
HIGHLAND SCOT	5 de Abril	6 de Abril
HIGHLAND CORRIE	19 de Abril	20 de Abril

Precio del pasaje en 1.ª clase, (tres categorías) Libras 18, 23 y 27.—Precio del pasaje en 2.ª clase, 12 libras (más los impuestos).—Precio del pasaje en 3.ª clase, 231'10 pesetas (incluído impuestos de transporte).

Su porte de 7.000 toneladas y 15 millas de marcha, aseguran el viaje en diez y ocho días.

Estos vapores admiten también pasaje de 1.ª y segunda clase, garantizando un buen trato. Llevan a bordo cocineros y camareros españoles.

Los pasajeros deberán presentarse la víspera de salida para retirar los billetes.

NOTA.—Las salidas de estos vapores son fijas el día anunciado.

Para informes y carga pueden dirigirse: en Vigo, a D. V. M. ESCALERA, y en la Coruña, a D. NICANDRO FARIÑA.

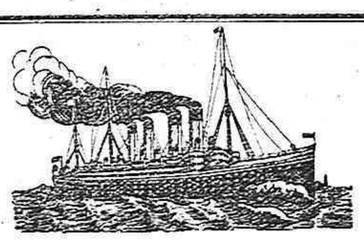

Chargeurs Reunis

Compañía Francesa de navegación a vapor

LINEA DE LA PLATA

Salidas del Puerto de La Coruña para Montevideo y Buenos Aires

	Precio en 3.ª Entero	Precio en 3.ª Medio	Precio en 3.ª Cuarto
22 de Marzo MALTE.	100'10		
PRECIO EN 3.ª PREFERENCIA.	Ptas. 225		

Estos vapores de reciente construcción, y dotados de todos los adelantos modernos como telegrafía sin hilos, comedores para 600 pasajeros de tercera clase, camarotes de tercera preferencia con servicio independiente, harán el viaje en 17 días.

Los pasajeros que hayan obtenido plaza, deberán presentarse en esta Agencia, con 5 días de anticipación. Pídanse prospectos y libretos.

AGENTES GENERALES en ESPAÑA: Antonio Conde, (hijos) La Coruña, Plaza de Orense, 2.—Vigo, Calle de Luís Taboada.

Fernando Carvallo

CORREDOR DE COMERCIO

Se encarga de toda clase de operaciones en el Banco de España. —=—

Compra-venta de valores Cotizables en Bolsa.

— RUANUEVA, 13 —

Horas de despacho: de 9 a 1 de la mañana y de 4 a 7 de la tarde

Compañía Anglo-Argentina y Houlder Line (reunidas)

Vapores rápidos a Montevideo y Buenos Aires provistos de dos hélices y telegrafía sin hilos.

Próximas salidas de La Coruña para Montevideo y Buenos Aires.

EL URUGUAYO

7 de Abril de 1914

Precio del pasaje en tercera clase: **176** pesetas incluídos los impuestos.

Admite pasajeros de primera y tercera clase.

Para informes: Agencia general en La Coruña.

Viuda de H. Hervada, Real, 14

Licenciado :-: :-: VALLINA

Odontólogo

DE LA

Beneficencia Municipal :-:-:-: (Dentista)

Especialista en las enfermedades de la boca y dientes, y en todos los trabajos de la moderna Odontología, como son: dentaduras artificiales, orificaciones, incrustaciones de porcelana y oro, y puentes del mismo metal.

Gabinete aséptico.—Rigurosa esterilización del instrumental.—Extracción sin dolor ni peligro.

CONSULTA DE 9 A 1 Y DE 3 A 7

EMILIO CASTELAR, 1, 2.º

:-: Frente al Banco de España :-:

No hay motivo...

—¿Aburrimiento dice usted? No piense en ello. No tiene usted si no cojer un tomo de

La Joya del Hogar

y el sacude al momento la pereza. Hojea ussu primera parte y en ella encuentra el medio de conservar la salud.

Vea V. la parte siguiente y se le presensará lo que más debe preocupar a una persona: su higiene y belleza. Puede tenerse por descontado que el que practique los preceptos que enseña esta parte del libro, aunque no quiera, ha de ser una imagen de lo más bello.

A continuación se halla una sección dedicada a fabricar dulces, que parece que se están comiendo, y licores que despiden aromas de néctar divino. Luego, si la nostalgia persiste, ensaya V. las partes de aseo de la casa, sección de recreo, laboratorio casero, arte culinario, que presenta guisos hirvientes y humeantes y... si quiere saber más, en las librerías, por 3 pesetas, se lo dirán.

La última palabra

Nos referimos a una nueva y excelente preparación de Emulsión «DOS PESCADOS» (marca registrada) la que compite con todas, las extranjeras y españolas, tanto en calidad como en precio.

Depositarios: por menor, Farmacia y Laboratorio de Iglesias.

Por mayor, Droguería de Iglesias y Compañía.

Trilladoras o Majadoras MAYFARTH

Las mejores y más afamadas en Galicia donde se conocen desde hace muchos años y son preferidas a todas las demás marcas.—Ancho del tambor de 1'70 y 1'80 m.

Cojinetes de doble hilera de bolas.—Sacudidor de tiras de cuero, si se desea.

Accionadas por el 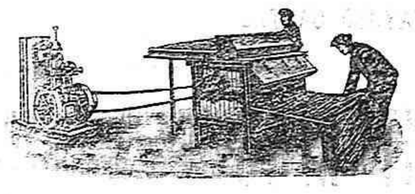 **célebre y popular**

Motor REX

el mejor, más sólido y más económico de los existentes.—Centenares de estos trenes de trilla trabajan en Galicia.

Trilladoras de dientes a brazo, a malacote y a motor.—Trilladora con tambor ancho de batidores, con limpio del grano.

Aventadoras, corta-pajas y corta-tojos, arados, sulfatadoras, prensa para vino y oda clase de Maquinaria Agrícola.

PH. MAYFARTH y C.ª-48, Avenue d'Allemagne.-PARIS

Exclusionistas para nuestras trilladoras y motores. En Chantada: D. JULIO YEBRA. En Sarria: D. JOSÉ ANTONIO GAYOSO.—Representante para toda nuestra maquinaria: D. JUAN CASTRILLON, Buen Jesús, 6.—LUGO. Sub-agente en a mayor parte de los Ayuntamientos.

Catálogo español y oferta franco estación de destino, se remitirán a quien lo pida a los agentes o directamente a PARIS.

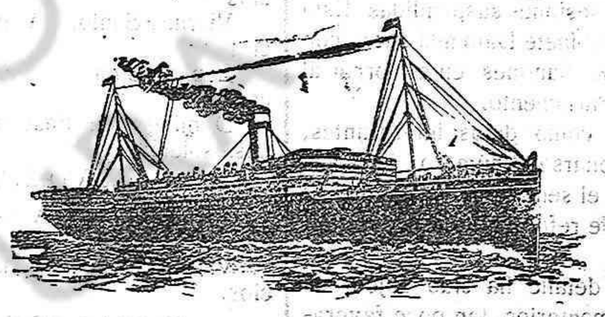

Llovd Real Holandés

Compañía de vapores correos

Al Brasil y Río de la Plata

Próximas salidas de la CORUÑA para RÍO JANEIRO, SANTOS, MONTEVIDEO y BUENOS AIRES

Vapor ràpido TUBANTIA (prime rviaje) 11 de Abril
Vapor rápido ZEELANDIA 25 de Abril

Admiten pasajeros de 1.ª, 2.ª y 3.ª clase

Provistos de telegrafía sin hilos (sistema Marconi) y de las más modernas instalaciones

Los pasajeros deben presentarse provistos de los documentos que exijen las disposiciones vigentes con DOS DIAS DE ANTICIPACION.—El Consignatario,

D. RAIMUNDO MOLINA, Marina, 22.-La Coruña

Representante general de la Compañía en España.

C.ie G.le Trasatlántique

Vapores correos franceses a gran velocidad

Servicios directos desde el puerto de la Coruña

A la Habana y Veracruz

El 23 de Abril. . . . . el vapor ESPAGNEE.

A la Habana, Nueva Orleans y San Francisco de California

El 22 de Abril. . . . . el vapor HUDSON.

A Puerto Plata y Santiago de Cuba

El 19 de Abril. . . . . el vapor HAITÍ.

A la Habana, Tampico, Veracruz y Puerto Méjico

Admiten pasajeros de 1.ª, 2.ª, 3.ª preferencia, 3.ª ordinaria y carga.

Todos los vapores admiten pasajeros de primera, segunda y tercera clase, que deben de presentarse en la Agencia de la Compañía dos días antes de la salida, avisando de antemano para reservarles cabida.—Para informes de pasaje y carga:

Nicandro Fariña.--LA CORUÑA

EL NITRATO DE CAL

O DE NORUEGA

es el abono azoado de más rápida asimilación y eficacia.

Para informes a

OTTO MEDEM

Valencia, Barcelona, Bilbao, Sevilla, Málaga y Alicante.

Venta

Se hace de la casa número 86 de la calle de la Ruanueva de esta ciudad, con un trozo de huerta adherente a su parte trasera.

Los que les interese su adquisición, pueden entenderse con el procurador D. Angel Goy.—Obispo Aguirre, 1.º; quien les enterará del precio y títulos de pertenencia.

(c) Ministerio de Cultura 2005