AÑO XVI
NÚMERO 4.863
VIERNES 5 OCTUBRE DE 1923
PRECIO DE VENTA
10 CTS.

El Progreso

DIARIO
DE INFORMACIÓN
REDACCIÓN, ADMÓN. Y TALLERES
MANUEL BECERRA, 4
LUGO

FUNDADOR-PROPIETARIO: D. PURIFICACIÓN DE CORA MAS-VILLAFUERTE — — — — — DIRECTOR: D. ANTONIO DE CORA Y SABATER

LAS FIESTAS DE SAN FROILAN

La excursión de la Colonia gallega de Santander

En el tren correo de ayer llegaron a Lugo los enviados por la entusiasta Colonia gallega de Santander para entregar en nuestra ciudad y el día de San Froilán una espléndida bandera al coro «Cantigas e Aturuxos».

Forman la comisión el presidsnte de la Colonia doctor D. Vicente Carreró, el exteniente alcalde de la capital montañesa D. José Herbón, el periodista, colaborador de EL PROGRESO y encargado de hacer entrega de la bandera D. Epifanio Buján, don Benjamin Piñeiro, D. Domingo Díaz Losada, joyero muy acreditado, D. Nicolás Lafuente y don Matías Salvador

Acompañan a estos amables y simpáticos excursionistas las señoras de Carreró, Piñeiro y Díaz Losada, y las señoritas Blanquita Díaz Fernández, Luz Gil Piñeiro y Maruja Vázquez.

En la estación esperaban a los excursionistas el alcalde D. Manuel Roca con varios concejales, el coro «Cantigas e Aturuxos», la banda municipal y comisiones del Casino, del Círculo y de la Prensa.

Estaba concurridísima la estación y en sus alrededores se agolpaba el público.

A Lajosa fueron a esperar a los comisionados el vicepresidente del coro Sr. Vergne y el director señor Rodríguez.

Organizada la excursión, las señoras subieron a la ciudad en el automóvil del Sr. Gasalla, y las comisiones seguían a la bandera aplaudiendo y vitoreando a los recién llegados.

Desde el balcón del Ayuntamiento saludó al pueblo el Sr. Buján terminando con un abrazo al alcalde Sr. Roca.

Por la tarde los excursionistas recorrieron la ciudad visitando las sociedades de recreo y algunos edificios públicos.

Hoy concurrirán a la fiesta gallega. Después asistirán al champagne con que obsequia el Círculo de las Artes al Sr. Azpiazú, y también hoy o mañana serán obsequiados por el Casino. Mañana se les dará un banquete popu ar con menú típico del país

Ayer se repartieron profusamente hojitas con cariñosos saludos a los excursionistas.

Por las calles

A las doce de la mañana de ayer recorrieron las calles de la población las bandas de música municipal y militar, disparándose muchas bombas de palenque.

Los Cantones y la Alameda están engalanados con guirnaldas y banderolas.

Conciertos

Dieron los conciertos anunciados en los paseos las músicas.

Concurso de gaitas

Al concurso de gaitas solo concurrió el gaitero de «Cantigas e Aturuxos».

Se le otorgó el premio.

Dió un concierto después de ejecutar la pieza de concurso y la de libre elección.

El partido de foot-ball de ayer.—Ribadeo 0 — Lugo 2

La expectación que este encuentro había provocado entre los aficionados, no estuvo, en el match jugado ayer en el campo de Montirón, debidamente justificada

Un público bastante numeroso bordeó el campo de deportes, instalándose cómodamente en él gracias a unos cientenares de sillones puestos a tal fin. No obstante, debido a las malas condiciones del campo, hubo momentos en los cuales la gente menuda pasaba la línea señalada, llegando a interceptar la labor de los jugadores.

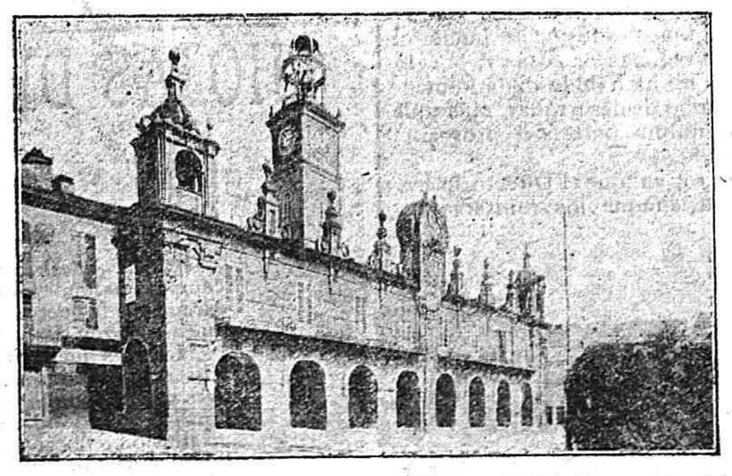

CASA CONSISTORIAL DE LUGO

El partido, como exhibición de futbol, resultó poco lucido, aun cuando tuvo momentos de relativo interés; el equipo ribadense demostró en todo instante ser un once entrenadísimo, de pujanza y coalición.

Los jugadores han hecho una lucida combinación que en ciertos momentos llegó a causar desconcierto en la defensa de los «Atléticos», que les centrraban con mucha precisión y conocimiento de juego.

Las fuerzas parejas de ambos contendientes hicieron que las alternativas del juego resultaran agradables, pero en general la poca coordinación de los delanteros y de la línea media con los mismos, ocasionó que el encuentro adoleciera de defectos primordiales que, al restarle movilidad, le quitaron interés.

El resultado final, al favorecer a los locales por la mínima diferencia de conocimiento de campo, no reflejó en realidad el desarrollo del «match», pues lógicamente debió ser este un empate, ya que ambos equipos no demostraron en todo el transcurso de la brega un dominio manifiesto sobre sus rivales.

Este equilibrio de fuerzas no fué la resultante, como en muchos casos ocurre, de la buena actuación de los componentes de ambos equipos, sino de ciertas faltas de que adolecieron unos y otros.

Aproximadamente a las 4'30 se inició el encuentro saliendo Lugo y avanzando por el ala derecha con un tiro de Enrique, que desaprovechó Mario.

Los «blancos», combinando bien sus ataques, lograron presionar en forma evidente a la defensa contraria. De ello partió que los medios «azul-blancos», una vez encargados del juego desarrollasen velozmente, con la línea delantera, un juego de precisión que les valió el primer tanto marcado por Avonzsac de un buen «chut».

El segundo tanto fué muy bien hecho por Andrés, rematando de cabeza un «corner» tirado por Mario.

A partir de marcado éste, no hemos notado nada interesante, precisando tan sólo un «penalty» contra Ribadeo que Lugo no quiso señalar.

Hemos apuntado tres «corners» contra los «blancos» y cuatro a sus contrarios.

Los equipos se alinearon a las órdenes de un árbitro ribadense.

Colgaduras

La Comisión de festejos ruega encarecidamente a todos los vecinos de Lugo, que durante los días de fiestas, engalanen sus balcones.

Programa para hoy

A las nueve de la mañana, dianas y alboradas por las bandas de música que recorrerán las calles y plazas.

A las diez, inauguración de la gran feria de ganados en el Campo municipal.

A la misma hora, solemne función religiosa en la Catedral.

De doce a dos, gran concierto en la Plaza, por la banda del regimiento Zamora, e inauguración de la tómbola.

A las cuatro y media Gran Fiesta Gallega en el Teatro Círculo de las Artes, en la que tomarán parte aplaudidos elementos de la región.

A las cinco y media elevación de globos grotescos y concierto por el cuarteto regional «Os Maravillas».

De siete a ocho y media, concierto en la Plaza por la banda municipal.

A las nueve y media, gran concierto por la banda de Zamora, e iluminaciones eléctricas.

A las diez, se quemará una colección de fuegos artificiales del pirotécnico de Reus, Viuda e hijos de Espinós.

A las once y media, elevación de un globo gigantesco de 15 metros de altura por 30 de circunferencia, que portará una barquilla repleta de fuegos, construídos en los acreditados talleres de don Claudino Pita, de Betanzos.

El globo gigantesco

La elevación del gigantesco globo, tendrá lugar a las once y media de la noche en el atrio grande de la Catedral.

El fuego aéreo

Programa de fuego aéreo, que se quemará en la Plaza Mayor hoy de diez a doce de la noche, por el acreditado pirotécnico de Reus Sr. Espinós:

1.° Rosa italiana, con tres banderas a su alrededor y final brillante.

2.° Capricho con semicírculos luminosos y fuente giratoria con volcán.

3.° Cesta americana, despidiendo flores y mariposas plateadas, finalizando con una gran fuente de lluvia de oro.

4.° Abanico imperial, adornado de brillantes y luces, y con una rosa al pie, transformándose en una alegroría de fuegos chinescos.

5.° Doble juego de sepentinas sobre un radio de fuego jazmín con final de un mosáico eléctrico.

6.° Copa de Venus, adornada de luces y lluvia de plata, despidiendo al final un torbellino aéreo.

7.° Arbol chinesco con una rueda intermitente en su tronco y final de estrellas.

8.° Mosáico disolvente, formando fantásticos dibujos de vivos colores y finalizando con una soberbia alegoría.

9.° Gran trefle americano, principiando con una dalia de vivos colores, despidiendo luego profusión de balas luminosas y transformándose al final en una gran gloria de fuegos eléctricos y detonantes.

Intermedios.—36 cohetes voladores con 2 y 3 tiros; 24 cohetes voladores con luces y trueno; 12 cohetes voladores con luces multicolores; 12 cohetes voladores número 3 y con bomba 3 F.; 12 cohetes voladores núm. 5 con bomba 5 F.; 6 cohetes voladores núm. 7 con bomba 7 F.; 12 cohetes núm. 5 de fantasía surtidos; 12 cohetes núm. 6 de gran fantasía surtidos; 6 cohetes núm. 7 reales de gran fantasía surtidos; 8 volcanes con fuegos variados; 4 lucees de vengala; 120 botafuegos.

La gran Fiesta Gallega

Esta tarde, a las cinco tendrá esta fiesta, en el Círculo de las Artes, con arreglo al siguiente programa:

PRIMERA PARTE

1.° Salutación y entrega de una bandera que la Colonia gallega de Santander, regala al Coro «Cantigas e Aturuxos» de esta capital, discurso de la Comisión y contestación del Presidente del Coro.

2.° Presentación del Cuarteto Regional «Os Maravillas» de Celanova (Orense).

3.° Presentación del Coro «Cantigas e Aturuxos» de esta localidad, que interpretará las siguientes obras gallegas.

O *«Quer que lle quer»* canto popular del cuadro de Esteiro (Ferrol) armonizado a cuatro voces, por M. Farto.

4.° *Alborada gallega*, del maestro Veiga.

5.° *Muiñeira*, a 4 voces, «Escala» P. Veiga.

SEGUNDA PARTE

1.° Recitado de varios *«Contos gallegos»* por el conocido monologuista gallego, Manuel Hermida, de Ferrol.

2.° Cantos populares, por el Coro «Cantigas e Aturuxos.

a) Canto de Arrieiro.
b) Foliada de Sega.
c) Ala lá de Monforte.
d) Foliada de San Andrés de Teixido.
e) Ala lá de Chantada.

3.° Baile de la muiñeira, por las parejas del Coro «De Ruada», de Orense.

El Certamen musical

Con arreglo a las bases publicadas por la Comisión organizadora del Certamen musical, mañana a las cuatro de la tarde se celebrará esta culta fiesta en el salón del Círculo de las Artes.

Para optar a los premios ofrecidos se han inscripto dos cuartetos, uno de Madrid y de Vigo el otro, los violinistas Sres. Degen de La Coruña y Veiga de Salamanca, y las señoritas pianistas Pilar Cruz y María Amor Terán de La Coruña e Isaura Páramo de esta capital.

El Jurado estará constituído por la Srta. Justa Datas, distinguida pianista y profesora de la Escuela Normal de Maestras, y los Sres. D. Francisco Tápies, maestro de Capilla de la Santa I. C. B. y D. Ramón Blanco crítico musical.

El despacho de localidades estará abierto en la taquilla del Círculo y a la entrada de la fiesta se distribuirán los programas detallando el orden a que ésta ha de sujetarse.

VIAJEROS

Procedente de la Coruña se encuentra en Lugo el joven auxiliar de este Instituto D. Alfredo Rodríguez Labajo.

—De Madrid llegó la señora doña Ramona Quintián, de Ruiz.

—Después de pasar una temporada en Cataluña al lado de su familia, regresó en el rápido de ayer el Meastro de Capilla de esta Basílica D. Francisco Tápies.

Pedid siempre el carburo del «PINDO», que tiene un 30 °/₀ de rendimento más que las demás marcas.

El ferrocarril central gallego

Un telegrama del Círculo

Al Sr. Presidente del Directorio Militar le fué dirigido ayer el siguiente telegrama:

«Sociedad Círculo Artes Lugo, interesada cuanto afecta engrandecimiento España y deseosa prosperidad Galicia, ruégale respetuosamente definitiva aprobación proyecto ferrocarril central gallego asunto vital interés región, beneficioso progreso patria.

Saludan V. E. con toda consideración.—Cora presidente.—Pérez Guerra, secretario.»

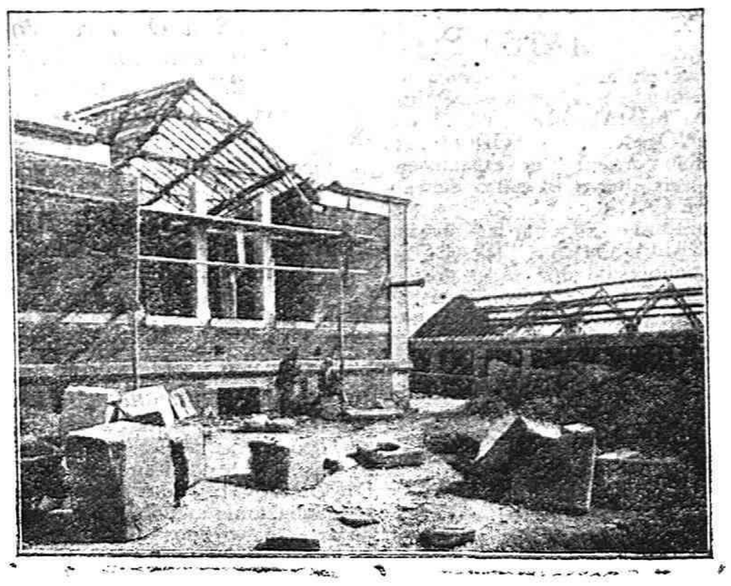

ESTADO EN QUE SE ENCUENTRAN LAS OBRAS DEL HOSPITAL MUNICIPAL CUYA CONSTRUCCIÓN SE DEBE AL EX-ALCALDE D. ANGEL LÓPEZ PÉREZ

La actuación del Directorio

(POR TELEFONO)

Madrid 4-22'15.

Primo de Rivera en Palacio

Esta mañana estuvo en Palacio, despachando con el Rey, el presidente del Directorio, general Primo de Rivera.

Al salir del regio alcázar el marqués de Estella manifestó a los periodistas que había puesto a la firma del Rey, varios decretos.

Dando gracias

Acudió a Palacio esta mañana, el señor Ortega Morejóu.

Este cumplimentó al Monarca, dándole las gracias por haberle nombrado inspector de Tribunales.

Los decretos firmados

Los decretos que el presidente del Directorio señor Primo de Rivera sometió esta mañana a la firma regia, son los siguientes:

De la Presidencia:

Regulando las concesiones de carácter oficial, a entidades particulares.

De Justicia:

Nombrando presidente de la Audiencia de Ciudad Real, a don Fernando Gamero Calvo.

—Jubilando al magistrado de la Audiencia de Zaragoza, don Cándido Marina.

De Guerra:

Disponiendo que en lo sucesivo ningún teniente pueda ascender a capitán, aunque exista vacante, sin llevar cinco años de empleo.

—Ascendiendo a capitán, como caso excepcional, al teniente de Inválidos don Alejandro Colmeiro, ingresado en dicho Cuerpo, a consecuencia de un accidente de aviación.

—Autorizando al encargado del despacho del Ministerio para que por los establecimientos con cargo a los Cuerpos de Artillería, se adquieran directamente todas las materias necesarias con el fin de no interrumpir la labor que tienen encomendada.

Visitas a la Reina

Cumplimentaron esta mañana a la Reina D.ª Victoria, la Infanta doña María Luisa, la condesa de Mirasol, y otras aristócratas.

Los nuevos tenientes de alcalde son presentados al Monarca

Estuvo en Palacio el alcalde de esta Corte señor Alcocer, acompañando a los nuevos tenientes de alcalde, haciendo la presentación de éstos al Rey.

Silvela en Palacio

El Monarca fué cumplimentado esta mañana por el ex alto comisario de España en Marruecos, don Luis Silvela.

Al salir éste del regio alcázar fué interrogado por los informadores.

Manifestó el señor Silvela que había acudido a Palacio porque el Rey mostró deseos de verle, pues no le visitó desde que regresó de Marruecos.

Confirmó la carta que le envió al Monarca, a la que contestó éste con una visita que le hizo por su encargo, el marqués de la Torrecilla.

Dijo por último el señor Silvela, que no hablaba más para que sus palabras no se interpretasen de otra manera.

Más visitas

También estuvieron en Palacio cumplimentando al Soberano, el capitán general de Valladolid, señor Heredia, y el cardenal Primado Dr. Reig.

De la «Gaceta».—La reorganización del Cuerpo de Intendencia

Hoy publica la «Gaceta» el decreto reorganizando el Cuerpo de Intendencia.

Por esta disposición se suprimen tres fábricas militares de harinas, que se consideran innecesarias.

La adquisición de utensilios, combustibles, piensos y víveres, correrán a cargo de las Juntas de las plazas, ayudadas por el personal de Intendencia.

Los Cuerpos harán la compra de suministros, para funcionamiento de los Parques de campaña, reserva de equipos, reparación de repuestos que no son de uso común en el país, ateniéndose para verificar las compras, a las bases anteriores

Se estudiarán las plantillas de los Cuerpos de Intendencia e Intervención.

El encargado del despacho del Ministerio de la Guerra, en breve plazo, someterá a comprobación del Directorio el Reglamento de reorganización y funcionamiento de los Cuerpos de Intendencia e Intervención.

Otras disposiciones

También publica la «Gaceta» las siguientes Reales órdenes:

Disponiendo que los registradores de la Propiedad permanezcan seis horas en la oficina, todos los días no feriados.

—Desestimando la petición de la Compañía Peninsular de Teléfonos, la cual solicitaba imponer sobre tasa al servicio abonado y conferencias.

También se llama la atención a dicha Compañía por las deficiencias del servicio, denunciadas por las Cámaras de Comercio.

Primo de Rivera y los periodistas

A las cuatro de la tarde llegó a la Presidencia el general Primo de Rivera.

Dr. R. López Pardo
ESPECIALISTA
en enfermedades de la PIEL SIFILIS y VENEREAS
Consulta de 11 a 1 y de 4 a 6
CASTELAR, 10.—LUGO

SOBRINOS DE JOSE PASTOR
BANQUEROS
LA CORUÑA, VIGO, LUGO, ORENSE, VIVERO, EL FERROL, SARRIA.
REALIZAN TODA CLASE DE OPERACIONES DE BANCA Y BOLSA
Cámara acorazada en compartimientos de alquiler
HORAS DE CAJA DE NUEVE Y MEDIA A DOS Y DE CUATRO A CINCO TARDE

(c) Ministerio de Cultura 2005

NOVEDADES

La última palabra en confecciones.
Desde hoy, gran rebaja de precios en géneros y confecciones.

Sto. Domingo, 7

NÚÑEZ

Sto. Domingo, 7

Acaba de recibir un variadísimo surtido en géneros para la próxima estación de otoño.

Señores Sacerdotes:
Visiten esta casa con la cual no puede competir ninguna de fuera de Lugo en economía para toda clase de prendas talares.

Este conversó con los informadores, manifestándoles que aparte los decretos firmados por el Rey al mediodía, no tenía nada que comunicar.

La Reina visita el Hospital de Santa Adela

S. M. la Reina D.ª Victoria, acompañada del príncipe de Asturias visitó esta tarde el Hospital de Santa Adela.

La Soberana permaneció largo rato en el benéfico establecimiento, conversando amablemente con los heridos y convalecientes de la guerra.

Reunión del Directorio

A las cinco de la tarde se reunió en la Presidencia el Directorio.

Asistieron a la reunión el subsecretario del Ministerio de Estado señor Espinosa de los Monteros, y el encargado del despacho de Hacienda señor Illana.

BOLSA DE MADRID

COTIZACIONES DEL DÍA 4
(Comunicadas por el BANCO DE LA CORUÑA en esta plaza:)

Fondos públicos

Interior 4 por 100.	69 70
Exterior.	83'80
Amortizable 5 por 100.	94'75
Idem 4 por 100	88'00

Acciones

Banco de España.	570'00
Compañía Arrendataria de Tabacos.	000'00
Banco Español del Río de la Plata.	226'00

Cambios

Francos (cheque).	43 30
Libras (idem)	33 58
Liras (idem)	00'00
Dollares (idem)	7 34
Marcos (idem).	0'00
Francos suizos (idem).	000 00

En el Ayuntamiento

Nuevo alcalde

Celebró sesión extraordinaria el Ayuntamiento ayer a las diez de la mañana para proceder a la elección de alcalde toda vez que la hecha el otro día no fué válida.

Presidió el primer teniente alcalde don Manuel Roca Varela, y asistieron los concejales señores Saavedra, Castro Varela, Casanova, Pelayo, López Rego, Romay Pallín, Rodríguez (D. Juan), Fernández (don Antonio), Herrero Lobejon, Perez Carro, Lage, García Armero, Gil Taboada, Palmeiro, Vázquez García, y López Mourente.

Se procedió a elegir alcalde, resultando don Manuel Roca con 15 votos y una papeleta en blanco.

Para primer teniente alcalde se eligió a don Ramón Saavedra, por 16 votos y una papeleta en blanco.

El señor Roca dió las gracias por la elección y pidió el apoyo de todos.

Y se levantó la sesión.

NUEVOS ALCALDES

Abadín, D. Bernardo Díaz; Barreiros, D. Daniel Dorado Pérez; Becerreá, D. Antonio Teijeiro; Begonte, D. José Antonio Martul González; Cervo, D. Manuel Garrido Bal; Corgo, D. Carlos Reija Sánchez; Cospeito, D. José Alvariño Hermida; Chantada, D. Celestino Querol Fernández; Fonsagrada, D. Juan López Fernández; Foz, D. Cándido Fernández Mariño; Friol, D. Celestino Gallego Castro; Germade, don Andrés Pena Fernández; Guntín, D. José Castro López; Incio, don Avelino Campo Caldas; Jove, don Nicasio Bermúdez Ben; Lorenzana, D. Francisco Valiña Gutiérrez; Lugo, D. Manuel Roca Varela; Monforte, D. Manuel da Pena; Muras, D. José Fuentes Rouco; Neira de Jusá, D. Andrés González Otero; Orol, D. Pedro Rego Guerreiro; Otero de Rey, D. Manuel Blanco Abadín; Palas de Rey, D. José González Cabanas; Paradela, D. Manuel López Rodríguez; Pastoriza, D. Alonso Legaspi; Puertomarín, D. Santiago López Vázquez; Quiroga, don Santiago Alonso Rodríguez; Ribas del Sil, D. Angel Gómez Vázquez; Riobarba, D. José Sierra, Samos, D. José López López; Sarria, D. Antonio Baliña Somoza; Saviñao, D. Sabino Paradela Sánchez; Trabada, D. Antonio Gómez Méndez; Taboada, D. Vicente Fernández García; Trasparga, D. Angel Miragaya Sánchez; Valle de Oro, D. Manuel Rego Castro; Villalba, D. Francisco Paz Fernández, y Vivero, D. Francisco Fernández Regal.

SASTRERIA ARIAS

PONE EN CONOCIMIENTO DE SU NUMEROSA Y DISTINGUIDA CLIENTELA HABER RECIBIDO UNA IMPORTANTE REMESA EN GENEROS PROPIOS PARA LA PRESENTE TEMPORADA DE INVIERNO.

CRUZ, 3, principal

TEATRO PRINCIPAL

Hoy, viernes, tres grandes secciones: a las cuatro y media, a las siete y a las diez

En dichas funciones se proyectarán las interesantes películas «Ambiciones mundanas» en cuatro partes, por el gran actor Rodolfo Valentin, y «Alumno aprovechado», en una parte.

DE MONFORTE

Al margen de un asesinato

La Guardia civil del puesto de Monforte comunica que a inmediaciones del pueblo de Caneda, apareció asesinado el sujeto vecino de dicho pueblo Avelino María, siendo detenido como presunto autor de aquel asesinato Ramiro López Rodríguez, vecino del interfecto, el cual fué entregado en la cárcel del partido al juez de instrucción, quien a los pocos días lo puso en libertad.

La benemérita continuó realizando activas pesquisas que dieron por resultado la detención nuevamente del Ramiro López, siendo puesto otra vez a disposición de la mencionada autoridad con el correspondiente atestado, en el que constan importantísimas manifestaciones de algunos vecinos que aseguran, ya por el convencimiento moral ya por rumores y teniendo en cuenta la enemistad que entre el interfecto y el Ramiro existían, no fué otro sino él, el autor del crimen.

Como cómplicados en el hecho han sido también detenidos y puestos a disposición del juez de instrucción Manuel Pardo Rodríguez y José Vázquez Fernández, vecinos ambos del expresado pueblo de Caneda.

Llamamos la atención

del público, para que antes de hacer sus compras visiten la CASA de CHAIN y vean la gran rebaja de precios que hace este acreditado Comercio en todos sus artículos.

Tenemos la seguridad, de que nadie visitará la *Casa Chain* sin comprar algo bonito, bueno y a precios muy económicos.

REINA, N.º 3

Don José Moure Arias

Procedente de León y otras Ciudades ha llegado a ésta el reputado afinador y técnico de pianos tan reconocido entre nosotros como el artista sin tacha y de sin rival competencia hasta la fecha: a quien sin cuidado pueden confiarse los pianos y otro cualquier instrumento en la seguridad de mejorarlo siempre.

Recibe sus encargos en la Ronda Santiago 42.

María Jul Arreglos y confecciones en prendas de piel. Munuel Becerra, 4-3.º Lugo

El proceso Dato

(POR TELEFONO)

Termina la prueba testifical

Madrid 4 22 30.

Continúa el desfile de los testigos de la acusación

A las tres y media de la tarda continuó en el salón de actos de la Cárcel Modelo, la vista de la causa por asesinato del presidente del Consejo de ministros don Eduardo Dato.

Constituída la Sala se reanuda la prueba testifical.

D. Guillermo García

Comparece en primer término el auditor de la Armada D. Guillermo García.

Refiere que encontrándose en la Plaza de la Independencia, vió pasar el automóvil de D. Eduardo Dato.

Observó que detrás marchaba una motocicleta con sidecar.

Vió que la motocicleta iba conducida por un individuo que llevaba gorra.

Oyó los disparos y vió que la moto huía por la calle de Serrano.

Desde luego afirma que el sidecar iba ocupado.

Juan Ramos

Oyó las detonaciones, pudiendo apreciar que los disparos fueron hechos desde la moto.

El resto de la declaración de este testigo carace de interés.

Eloisa Rodríguez

Comprueba que la agresión fué heche desde el sidecar.

Manuel Ros

Sargento de Ingenieros. Es el chófer que conducía el automóvil del Sr. Dato.

Manifiesta que al oir el ruído de los disparos aceleró la marcha, llegando hasta el domicilio del señor Dato.

Ya en la puerta vieron que el presidente estaba herido, dirigiéndose a la Casa de Socorro.

A preguntas del fiscal, dice que los disparos hechos por los asesinos fueron más de 20.

Cuando oyó las detonaciones volvió la cabeza atrás, pero no vió a los agresores.

Afirma que la moto tenía buen motor.

Juan José Fernández

Es el lacayo que iba en el automóvil.

Declara que los asesinos hicieron primero dos o tres disparos y luego una descarga.

De repente se sintió herido.

El automóvil continuó hasta la casa del presidente.

Al abrir la portezuela del coche vieron al Sr. Dato recostado sobre un lado, apreciando que estaba herido.

Inmediatamente lo trasladaron a la Casa de Socorro.

Ramón Ochando

Este testigo estuvo a punto de ser atropellado por la moto que ocupaban los agresores.

Oyó las detonaciones, pero creyó en un principio que se trataba de la explosión de un fulminante colocado en el rail del tranvía.

No puede precisar cuantos individuos ocupaban la moto ni pudo conocer a los agresores, por la precipitación con que se cometió el hecho.

Afirma que las detonaciones fueron más de diez.

Manuel Roldán

Este testigo iba en un automóvil y se encontró con la moto que se dirigía hacia el Hipódromo.

La moto marchaba a gran velocidad.

Uno de los ocupantes, ante el temor de que el auto les siguiera, le dijo, apuntándole con una pistola desde la moto:

—O paras o te mato.

Con esta declaración se da por terminada la prueba testifical de la acusación.

Petición atendida

El Sr. Serrano Batanero, en nombre de los demás defensores, solicita que se suspenda la sesión unos minutos, para concretar las pruebas que mantendrán con objeto de simplificar la vista.

El presidente accede a la petición.

Los defensores renuncian a los testigos de la defensa

A los pocos momentos se reanuda la sesión.

Los defensores renuncian a su prueba testifical, manifestando que los testigos de la acusación bastan para probar la inculpabilidad de los procesados.

Petición denegada

El Sr. Barriovero pide que se practique una información complementaria.

El Sr. Serrano Batanero se adhiere a lo solicitado.

El secretario da cuenta del auto denegando la petición.

El Sr. Barriovero recuerda que presentó una carta de Ramón Casanellas, en la que éste se declara culpable de la muerte del señor Dato.

Añade que ante esto no hay posibilidad de seguir acusando a Matheu y Nicolau.

Suspéndese unos minutos la sesión.

Después de breve deliberación de la Sala, se reanuda.

Dáse lectura al auto denegando la petición de los defensores.

Estos piden que se haga constar en acta su protesta.

El fiscal anuncia que modificará sus conclusiones

Inicíase la prueba documental.

El presidente pregunta a las partes si sostienen o modifican sus concusiones.

El fiscal anuncia que modificará las suyas.

Indica que la modificación consistirá en un escrito que presentará oportunamente.

Por ello solicita que se suspenda la vista hasta mañana.

Así se acuerda, y se levanta la sesión.

La vista terminará pronto

La jornada de hoy revela que la vista de la causa terminará en plazo breve.

Quizá el sábado o el lunes, se dará por terminada, puesto que los defensores han renunciado a la declaración de cerca de 200 testigos.

No se recuerda un proceso tan sensacional y que fuese despachado con tanta rapidez.

Los procesados

Los procesados estaban hoy tranquilos y sonrientes.

A veces cuchicheaban entre ellos animadamente.

La esposa de Nicolau y la hermana de Bajatierra

Entre el público se encontraba también hoy Luisa Joaquina Concepción, esposa de Luis Nicolau.

También estaba presenciando a vista la hermana del procesado Mauro Bajatierra

Ambas daban muestras de gran preocupación.

Ansiedad

Cada día es mayor la expectación que despierta la vista de este ruidoso proceso.

Reina enorme ansiedad por conocer el fallo del Tribunal.

ULTIMA HORA

(POR TELEFONO)

En la próxima semana serán suprimidas las Diputaciones

Madrid 5-1'15.

La supresión de las Diputaciones

El presidente de la Diputación de Madrid dió cuenta a los periodistas de que había conferenciado con el subsecretario de Gobernación Sr. Martínez Anido, sacando de esta conferencia la impresión de que en la próxima semana serán disueltas las Diputaciones, toda vez que el Directorio estima que son organismos estériles, cuando no perniciosos, tal como hoy funcionan.

El presidente de la Diputación de Madrid mostróse partidario de sustituir las Diputaciones por organismos regionales, que tengan a su cargo tan solo las cuestiones de Beneficencia y Comercio.

La reunión del Directorio

A la primera parte de la reunión celebrada ayer tarde por el Directorio, asistieron los encargados del despacho de Estado y Hacienda, Sres. Espinosa de los Monteros e Illana, respectivamente.

Supónese que la asistencia de ambos, está relacionada con el estudio de asuntos comerciales.

La reunión terminó a las nueve de la noche.

Visitas al presidente

El general Primo de Rivera recibió la visita del coronel D. Godofredo Nouvilas, que se encuentra restablecido de la dolencia que le aquejó la última temporada.

También visitaron al marqués de Estella el ex ministro Sr. Miranda, en representación de la Junta Colonial, el Sr. Alonso Martínez, representantes extranjeros y una comisión del Directorio de entidades mercantiles e industriales de España, presidida por el Sr. Sacristán.

Esta comisión hizo entrega al general Primo de Rivera, de las conclusiones aprobadas en la asamblea celebrada recientemente en Santander, encareciendo su rápida implantación.

El Sr. Primo de Rivera ofreció estudiarlas, manifestando a los comisionados que el comercio debe de contribuir al restablecimiento económico del país.

El Sr. Muñoz, representante vasco, dijo que las conclusiones de todo el comercio español son las aprobadas en la asamblea de Santander, y a ellas se atienen los vascos, no obstante el régimen especial de aquel a provincia, en la que se ejerce una administración limpia.

Ratificó el Sr. Muñoz el acuerdo adoptado por las entidades comerciales de Bilbao, adhiriéndose al nuevo régimen, cuyo acuerdo fué comunicado telegráficamente al Directorio.

Dice Primo de Rivera

El marqués de Estella manifestó a los periodistas que para recibir la visita de las personas y comisiones mencionadas, tuvo que ausentarse algún tiempo de la reunión.

Añadió que ésta se había dedicado al exámen de asuntos de trámite

Las oposiciones al Magisterio

Se facilitó una nota de Instrucción pública dando cuenta de que de un momento a otro se dictará una Real orden disponiendo que sigan su curso las oposiciones al Magisterio, hasta dar término a la satisfacción de la Justicia.

Añade la nota que como existen noticias de que muchos de los opositores prefieren actuar en sitios distintos a sus residencias y como los jueces se muestran impacientes por el cobro de las dietas, y siendo ésto de interés para el Magisterio en general, deben de dedicar todo su celo a las oposiciones, pues las dietas serán siempre satisfechas después que aquéllas se celebren, aunque ésta es la primera vez que se anticipan a los jueces los gastos de viaje y se les facilitan cantidades para instalarse en sus respectivos destinos.

Asociación de Normalistas Católicas de Lugo

Nueva junta directiva

Se han reunido las Normalistas Católicas el día 3 del presente mes para elegir los cargos de la directiva que regirá en el curso de 1923-24, y resultaron elegidas por unanimidad de votos, las señoritas siguientes:

Presidenta, Inés Freire; secretaria, Alicia de la Sota; tesorera, Leonor Ares; citadora, Dolores Casabella; vice-presidenta, Marina Sánchez; vice-secretaria, Petra Ordax; vice-tesorera, María Jacob; vocal 1.º, Emilia Rubio; ídem 2.º, Fé Arnaz; ídem 3.º, Sara del Río; ídem 4.º, Asunción Casanova.

Se procedió también a la elección de consejeras resultando como tales la Sra. D.ª María Villén y señorita Justa Datas.

CLASES

Y PASANTIAS DE MATEMÁTICAS Y FRANCÉS PARA EL BACHILLERATO Y CARRERAS ESPECIALES
Informarán de tres a cinco en la Ronda de La Coruña, 86

María Jáñez
DE SIERRA
PROFESORA EN PARTOS
Ofrece sus prácticos servicios dentro y fuera de la población, a precios convencionles.
Conde Pallares, n.º 5-3.º-LUGO

Negocio importante
Se traspasa la acreditada fonda CASA DE VILA
Avenida de Moret, 4 Lugo
En la misma informarán

G. NAVIA, sastre
Ex ayudante de Pedro López, en Madrid, participa al público haber abierto sus talleres de corte y confección en toda clase de prendas para caballero, donde : : ofrece sus servicios : : :
PLAZA MAYOR, 4, principal
LUGO

CLINICA DEL Dr.
BENAVENTE
Consulta y operaciones de la vista
Feijóo, 1 LA CORUÑA

ECOS

En la Secretaría del Círculo de las Artes se abonarán los intereses del empréstito que corresponden al último trimestre del 8 al 13 del mes actual ambos días inclusive, y de tres a cinco de la tarde.

CANESÚS
para ropa interior, en colores, rosa, azul, malva y blanco, desde 1'50 en adelante artículo de gran consumo por su economía, recibió CASA ARTURO.

En vista del éxito obtenido la remesa anterior, y para repartirlos equitativamente, con la clientela de esta casa, no se venden por docenas

Comunica la Guardia civil del puesto de Los Nogales que en ocasión de hallarse varios obreros de la sociedad «Los Ancares» dedicados al transporte de maderas en el monte «Riestra» perteneciente a la parroquia de Donis del mucipio de Cervantes, descarriló una vagoneta de la que cayó un tronco de roble, alcanzando al obrero Antonio Serrano Sánchez, de 22 años de edad, produciéndole una importante herida inciso contusa en la región malar derecha y una fuerte contusión en el omoplato derecho.

Reconocido el herido por el médico titular de Cervantes, D. Ricardo Cedrón, éste calificó el estado de aquél de pronóstico reservado.

LOTERÍA La persona que haya encontrado un décimo de la Lotería Nacional del sorteo celebrado el día primero del presente mes, número 8.079, extraviado ayer en esta ciudad, puede entregarlo en esta Administración, donde se le gratificará.

POR FIN DE TEMPORADA
se liquidan con grandes rebajas en sus precios todas las existencias del acreditado Comercio de Chain.

La casa mejor surtida y que más barato vende REINA, 3.

Se sacrificaron en el matadero público 36 reses, vacunas y 30 cabrias. Entraron en la plaza de abastos 19 bultos de pescado

SEÑORA: Le es de absoluta necesidad que antes de hacer sus compras visite la Casa de Saldos donde encontrará V. toda clase de tejidos a precios increibles.

CABALLERO: Le es indispensable vea V. la estupenda colección que tenemos en pañería al frente de la cual se encuentra (no un sastre cualquiera) y si un verdadero cortador que dejará satisfecho aun al más exigente.

CASA DE SALDOS
CONDE PALLARES 2
Precios rigurosamente fijos.

Ya llegó la gran remesa de calzado procedente de la fábrica en quiebra de los señores Folguerolas de Barcelona que se despachará a precios increibles.

Nadie compre sin visitar antes la acreditada CASA FIDALGO, Plaza Mayor, 7.

Fué detenido ingresando en la prisión de Ribadeo, el vecino de Trabada Alfredo Vázquez Basanta, reclamado por el Juez de instrucción

Casa BALBÁS
SASTRERIA
TEMPORADA DE INVIERNO
La última palabra en gabanes de resultado garantido
En trajes estambre y pantalones fantasía, lo más elegante y nuevo.
Plaza Mayor, 25

(c) Ministerio de Cultura 2005

de aquel partido para sufrir la condena que le impuso la Audiencia provincial.

—

Por no haber presentado sus registradores el papel de pagos al Estado para reintegro de los derechos de superficie de las pertenencias demarcadas y expedición de títulos de propiedad, se declarad francos y registrables los terrenos que comprenden las siguientes minas:

«María del Pilar» número 3.339 del término municipal de Vivero. «Arana» número 3.397 del de Ca rel. «Josefina» número 3.409 del de Villameá «Avelina Dieciseis» número 3.413 del de Begoutc, y «Hierros del Bierzo» número 3.447.

—

Por el Juez instructor de la Comandancia de Marina de Gijón, se interesa la comparecencia en el término de 30 días, del vecino de Vivero, Jesús Alvarez Insua, procesado por hurto.

—

Medallas del Santísimo y de la Virgen de los Ojos Grandes y Postales artísticas de Lugo, recien recibidas, se han puesto a la venta en la LIBRERIA de MARIA BLANCO, S. Pedro, 24-

—

VINOS DEL RIVERO

de la bodega D. Francisco García Armero.

Desde el 1.° de octubre se vende dicho vino en el bajo de la casa número 46 de la Ronda de Santiago, local que ocupó la Cooperativa de empleados.

—

Cocinera Se necesita una que sepa su obligación, para servir en Ferrol. Inútil presentarse sin buenas referencias.

Para informes, calle de las Flores, número 12, 1.°

—

Caballo Se vende, amaestrado, propio para Circo, de un año de edad.

Dirigirse a D. José Ares Cabanas —Mesón del Gallo— Lugo; o a don Bernardo Ares calle de la Mosquera, núm 50.-Lugo h 13-o

LEA USTED

EL PROGRESO

Horno Se arrienda en la carretera del cementerio, con varios utensilios. Informes en el mismo. h-14-o

—

Garage Se alquila uno en la Ronda de Castilla, frente a la calle de las Noreas; en la misma casa letra M, 2.° informarán.

—

Venta Se hace de un camión BENZ, casi nuevo y a toda prueba. Para verlo y demás condiciones informará la viuda de Mateo Corral, taller de coches.

—

Se venden bocoyes nuevos de roble «AMERICANO», construcción esmerada, cabida 650 y 700 litros. En la Tonelería de «El Zamorano», Avenida de Moret, número, 16.-Lugo. h 4-o

Vendo en sitio céntrico 1.400 metros cuadrados de terreno con capacidad para cuatro solares. Informes Plaza de la Feria n.° 5. 2.°

—

Se vende un Piano, «Ortiz y Cussó» nuevo. Informará Conserje del Círculo de las Artes. 16-o

MLLE Julie Cotiart

PROFESORA de FRANCÉS

Reanudará sus clases el 15 de octubre.

CASTILLO, 14, 2.°

Casa ALICIA

La acreditada casa de comidas de ALICIA, titulada *LA CONCHA*, establecida durante muchos años en la calle de S. Marcos, núm. 2, pone en conocimiento de su numerosa clientela, que se trasladó a los números 4 y 6 de la misma calle, contando con toda clase de comodidades donde el público saldrá satisfecho de los buenos servicios a que esta casa se dedica.

DE GALICIA

CORUÑA.

El automóvil del señor Labarta, que se dirigía a esta capital, encontró en la carretera de Sigrás a un hombre tirado en el suelo y al parecer grayemente herido.

Las personas que ocupaban el auto cogieron al lesionado y en el mismo vehículo lo condujeron a la Casa de Socorro, donde el médico de guardia le apreció una herida por desgasto de la cara palmar de la mano izquierda, con pérdida del dedo índice y de las primeras falanges del dedo medio.

Después de practicada la primera cura con todo detenimiento, quedó ocupando una cama de Hospital de Caridad.

En un momento en que el herido recobró el conocimiento só o se consiguió saber al interrogarle que se llamaba Luis Gómez, de 16 años de edad, y que la herida se la produjo un cohete-bomba que le estalló en la mano.

Del hecho se dió cuenta al Juzgado de guardia, que comenzó inmediatamente a instruir diligencias.

—

Ricardo Riomayor París, de 17 años, vecino del lugar de Viojo, parroquia de Chacin, término de Mazaricos, penetró en casa de su convecino Andrés Caamaño, y aprovechando la ausencia de éste sustrajo de un baúl 125 pesetas, de las que le fueron ocupadas 85 al ser detenido el Ricardo por la Guardia civil de Outes.

FERROL

Háblase mucho en esta ciudad de un individuo, natural de Santiago, que en el mes último compró una fonda situada en la calle de Galiano y desapareció el día 1.° del actual, sin haber pagado nada de lo que costó aquélla, y no es esto lo peor, sino que se dice llevó dinero perteneciente al anterior propietario y unas dos mil pesetas de uno que entró a formar sociedad con el mismo.

—

En la parroquia de San Pelayo de Ferreira, del término de San Santurnino, el vecino del lugar de Castiñeira, Manuel Grandal García, de estado casado, cometió el delito de violación en la persona de la vecina del barrio de Senra, Emilia Riobó González, de 30 años, soltera, en ocasión en que ésta se encontraba cogiendo una sella de agua en una fuente.

El suceso dió margen a un escándalo.

Denunciado a la Guardia civil del puesto de San Saturnino, practica gestiones por el esclarecimiento del suceso levantando el correspondiente atestado y enviándolo al Juzgado municipal.

Este lo hizo al de partido y se instruye el correspondiente sumario.

—

En virtud del Real decreto del Directorio, ha sido nombrado alcalde de la villa de Mugardos el contramaestre de la Armada retirado y propietario, D. Fernando Sanjuán, vecino de la parroquia de Franza

—

Entre varios amigos del nuevo alcalde D. Rafael Romero, ha surgido la idea de testimoniarle el afecto que a todos inspira y la confianza que el pueblo entero abriga de que será beneficiosa su actuación al frente de la alcaldía; y para ello se proponen adquirir un bastón de mando, recaudando los fondos por suscripción popular, la que se cerrará el día 15 del corriente mes.

SANTIAGO

Salió para la villa de Padrón, la comisión militar que entiende en las denuncias formuladas contra el funcionamiento del Hospital Real.

En dicha villa abrirá una información para esclarecer todo lo relativo a un matadero clandestino que funcionó en aquella localidad y que abasteció a este Hospital.

—

El alcalde D. Felipe Gil Casares, ha escrito a los Sres. Picavea y Soriano, contratistas de la traída de aguas, en el sentido de que dichos señores deben poner más actividad en las obras que se realizan con tal objeto.

Han solicitado la plaza de músicos vacantes en la Banda municipal, D. Auspicio Garitonandía, D. Vicente Inquierdo Lobete, D. Andrés Inocente Rey, D. Nicolás Carretero y Carretero, D. Luis Barreiro Peña, D. José Brun Gómez, D. Antonio Tojo Cea, D. Emilio Pena Noya, don Ramiro Alvarez Calvo, D. Francisco y D. Adolfo Rey Ramos y D. Ricardo Dorado Arroyo.

—

Se recibió en la Alcaldía el recurso de alzada interpuesto por el músico de la Banda municipal, D. Casto Rey Iglesias, por haber sido separado de su cargo.

PONTEVEDRA

Una pareja de la Guardia civil del puesto de Caldas haciendo servicio de carretera por la que se va a Santiago, en el trayecto de Puente Cesures, se encontró al lado izquierdo de la carretera con el cadáver de un hombre, cuya muerte, según dictamen facultativo, fué a consecuencia de un accidente.

No pudo ser identificada la persona del fallecido, el cual dice la pareja de la benemérita, representa unos 50 años, vestía pobremente e imploraba la caridad pública.

El cadáver fué trasladado al depósito municipal, y por no querer conducirlo el vecino de Valga Manuel Ferreiros Otero fué detenido.

—

Comunica del Rosal que en el río Tameije de dicho municipio, y en el punto denominado Puente Palo apareció ahogado el vecino Manuel Rodríguez Dominguez, de 84 años de edad, casado, labrador.

Supónese que dicho individuo se suicidó, pues según se afirma tenía frecuentes riñas y disgustos con su esposa.

—

Hallándose una hija del vecino de Macenlle, lugar del municipio de Marín, apacentando ganado, espantáronsele una vaca y una ternera que derribaron a la jóven produciéndose lesiones.

Los animales desaparecieron del sitio del accidente, sin que hasta ahora se conozca su paradero.

VIGO

Ayer fondeó en nuestro puerto el trasatlántico de nacionalidad alemana «Galicia», de la compañía Hamburguesa.

Procede de Hamburgo.

Conduce pasaje en tránsito.

En nuestro puerto embarcó 100 pasajeros con destino a Buenos Aires y escalas.

No comprar muebles

SIN VISITAR LOS GRANDES TALLERES DE

Manuel C. Varela

7. SAN PEDRO, 7 LUGO

Encontrarán mucha economía en precio y construcción

Nuevo taller de hojalatería

DE MANUEL GARCIA

Ruanueva, núm. 63, bajos

En este nuevo establecimiento se hacen arreglos de radiadores de automóviles, cubos, baños, lámparas, acetilenos de instalación y todo lo concerniente al ramo.

Trabajos esmerados.

Este taller quedó establecido en la Ruanueva, núm. 63, bajos.

Clínica Dental

Rafael Fernández — DENTISTA

Luis Osés — P. DENTAL

PLAZA DE LA CONSTITUCIÓN, NÚM. 18

Esta clínica cuenta con todos los adelantos modernos de la profesión

TRABAJOS SISTEMA NORTEAMERICANO

HORAS DE CONSULTA DE 10 DE LA MAÑANA A 5 TARDE

Desde 1.° de Septiembre queda reanudada la consulta en esta Clínica.

Clínica del médico cirujano especialista ex interno numerario del Gran Hospital Real de Santiago

TOMÁS NÚÑEZ CORDERO

PIEL, VENEREAS, SÍFILITICAS, VÍAS URINARIAS, IMPOTENCIA, NEURASTENIA Y PROPIAS DE LA MUJER

TRATAMIENTO DE LAS ANEMIAS

Tratamiento y curas con observación analítico biológico. Instrumental completo de Cirugía. Ultimos adelantos y modelos REINIGER BERLIN en Electricidad Médica. PANTOSTAT, DIATERMIA y Rayos «INVICTVS» con todos sus accesorios-electrodos, atc., etc. Uréthroscopes-Cytoscopes-Rectoscopes, etc., para el Diagnóstico, tratamiento y curación.

S. Andrés, 117, 2.° La Coruña. Consulta: de 10 a 1 y de 4 a 6 No consulta a domicilio

JOSE HERRERO LOREJÓN

ALMACENISTA (Frente a la Estación del ferrocarril)

ESCORIAS PARA PRADOS garantizadas, de las mejores marcas.

ABONOS MINERALES marca «CROS»

Siempre grandes existencias, recibidas directamente de las fábricas CENTENO DE CASTILLA, HARINAS, MAIZ, CEBADA Y PAJA

Compra de toda clase de cueros y pieles.

Fábrica de curtidos, suela y becerro. Curtición antigua con cortezas de roble

YA LLEGÓ

una importante remesa del exquisito Dulce de Membrillo de Puente Genil

marca **EL LEÓN**

que se despacha a precios baratísimos en cajas de madera de varios tamaños y suelto por kilo en el comercio

"Las Américas" Reina, 8. Teléfono 156

ULTIMAS NOVEDADES

¿Desea usted un sastre que le vista bien y le cobre económico? Pruebe usted con

Zúñiga

Si no le agrada, déjele usted sus encargos y nada pierde

Obispo Aguirre, 2 LUGO Frente al Círculo.

Sastre de gran moda a pequeñas utilidades

PARA LA TEMPORADA

¿Quién quiere ganar 800 pesetas?

con poco trabajo puede conseguirlo, todo el que conociendo la existencia de un prófugo escriba al APARTADO DE CORREOS 813 DE MADRID, remitiendo el nombre y apellidos, con el pueblo donde sorteó, el número que obtuvo en el sorteo, así como en el año en que lo fué y domicilio donde habita el prófugo actualmente.

La gratificación se entregará inmediatamente de que el individuo sea útil y además de recibir la mencionada gratificación, contribuirá a hacer cumplir la ley a quien en perjuicio de otro rehuyó servir a la Patria, siendo este acto digno de todo buen ciudadano.

Escribid: Apartado 813.-Madrid

NOTA.—No será divulgado por ningún concepto el nombre de la persona que haga estas confidencias.

Automoviles SALMSON

BILLANGOURT (FRANCIA)

es el coche ideal por su solidez y poco consumo

MODELOS 7 Y 10 HP-CUATRO CILINDROS, PARA DOS, TRES Y CUATRO ASIENTOS

Agente exclusivo para Coruña y Lugo

Francisco Basanta

VILLALBA (LUGO)

Anemia :-: Tuberculosis

Neurastenia

Catarros crónicos, etc.

TOMAD

Fistogeno LLOPIS

Insustituible en las convalecencias

Laboratorios: R. LLOPIS - Rosales, 8 y 12

Madrid

Manuela Méndez

PROFESORA EN PARTOS

SE TRASLADÓ A LA CALLE SAN PEDRO, 16

Teléfono, 112.

Consulta ortopédico

Jerónimo Farré Gamell

Ortopédico de la Facultad de Medicina de Madrid

HERNIAS (quebraduras) cualesquiera que sea su volumen y antigüedad, incluso las gravísimas que presenten de nuevo después de operadas, se combate eficazmente y se curan en la mayoría de los casos, por medio de los aparatos de nuestra invención.

LAS DEFORMIDADES DEL CUELLO, ESPALDA Y PIERNAS, sean de origen raquítico o tuberculoso, se corrigen, totalmente, y los niños de la primera y segunda infancia los adolescentes, y en algunos casos los adultos que a consecuencia de una parálisis infantil no pueden andar sin el apoyo de muletas, logran prescindir de ellas merced a nuestro tratamiento.

COMSULTA EN LUGO, HOTEL MÉNDEZ NUÑEZ, de 11 a 1 y de 3 a 6, fijamente la tarde del día 20 y todo el día 21 de cada uno de estos meses: Enero, Marzo, Mayo, Julio, Septiembre y Noviembre.

En Mondoñedo *Fonda de Cándida Canoura*, el día 23 de los mismos meses.

Para todos los casos es necesaria la presentación personal del paciente.

EN MADRID, en su Gabinete Ortopédico CALLE JUAN DE MENA, 23-1.°

LA DULCE ALIANZA

MANUEL GONZÁLEZ.—Sarria

Las galletas de esta marca representan para el público economía y exquisito postre. Exportacion en general.

AUTOMÓVILES Y CAMIONES

Payo Gómez, 3 Teléfono núm. 422 CORUÑA

FIAT

Ronda Coruña, 4 Teléfono núm. 40 LUGO

Julio Desronces

EFECTOS PARA CONSTRUCCION

Demetrio Alvarez Arias

LA MÁS ANTIGUA EN SU CLASE Y ÚNICA EN CONDICIONES

Unico vendedor del cemento marca «Rezola» (ANCORA) empleado en las obras más importantes de la Región; edificion de los Sres. Sobrinos de Pastor, Terrazas, y Teatro de Linares Rivas de La Coruña. Marca exclusiva empleada, en los muelles y bases navales de El Ferrol.

Artículos Sanitarios: Inodoros, Bidets, Bañeras de zinc y hierro esmaltado, Lavabos, Cisternas, Fregaderos y Calentadores de baños.

Carbones: Minerales y vegetales con servicio a domicilio.

Cervezas y Sidras: Depósito de «La Cruz Blanca» de Santander y sidras de marca.

Abonos minerales: En todas graduaciones y Escorias «THOMAS» para prados,

Pinturas: Preparadas en pasta y polvo, aceites, aguarrás, barnices y bronchería,

Tuberias de barro, grés y plomo, ladrillos, azulejos, baldosas, tejas, etc, etc.

MANUEL BECERRA 12, 14, 15, y 17. Teléfono n.° 54.—LUGO

(c) Ministerio de Cultura 2005

UN CUENTO — El gesto de la muerta

Mi amigo Pedro Auria era de una vitalidad extraordinaria. Alto fuerte, jovial; los ojos claros, fríos, sagitales; verdosos en los momentos de calma interior, y, cuando el pecho se aborrascaba, de una extraña color de acero, surcada por chispas doradas

Para mi amigo no había problemas sentimentales en la vida, sino problemas de voluntad. Decía que la existencia era una serie de cosas por hacer, mal distribuídas; decía que los abúlicos, para excusar su ineptitud han llenado todos los panoramas de la acción de supuestos obstáculos; decía que el amor era una función más agradable que otra cualquiera por menos usual; decía que la mujer era un organismo defectuoso creado para descongestionar la virilidad del sexo fundamental; decía que el arte era un fenómeno de espejismo, que la filosofía era una enfermedad de las neuronas.

Pedro Auria era el mejor bisturí de San Carlos. Los mismos profesores sorprendíanse de su maestría de cirujano, que en otro temperamento hubiera parecido genialidad, pero que en mi amigo era práctica. Cuando operaba con un cadáver, cortando, desprendiendo rápido y seguro vísceras y huesos daba la impresión de un constructor de juguetes de cartón: parecía que manejaba papel mojado y madera y no caras de humanidad...

Mi amigo no cultivaba el devaneo; no se le conocían esas actividades movísticas, esas divinas locuras sin las cuales la vida del estudiante será un estupro cometido con la juventud. Tenía prisa por acabar la carrera, y marchar a perfeccionarse a Suiza y Alemania. Los camaradas lo baldonaban cordialmente llamándole el «hombre de cal». Un día que yo me permití echarle en cara su moderación, me dijo: «¿Pero no comprendes, muchacho, que yo tengo bulla por coger el tren que va hacia las minas de la aptitud? A la vuelta me detendré en los puestos de baratijas, a comprar las sonrisas de las vendedoras.

***

Podeis, pues, suponeros lo que me extrañó aquella escena. Pedro me había dicho misteriosamente: «Ven al anfiteatro».

Sobre la piedra de las disecciones había un cadáver de mujer completamente desnudo e intacto.

Pedro agarró mi brazo derecho y silenciosamente me llevó junto al cadáver.

El gran salón estaba desierto de otros estudiantes y otros cadáveres. Solos nosotros y la muerta

Pedro, con un gesto impenetrable, miraba la cabeza sin vida. Una cabeza adorable, con una hermosa cabellera de oro y una boca que parecía ofrecer a la muerte una gruta florida con una guardia de gnomos de marfil. Tenía los ojos cerrados, como unos lirios marchitos.

Junto al corazón mostraba una puñalada terrible.

Pedro me dijo con una voz rara, que parecía salir de una caja de cuero:

—A esta mujer la ha asesinado su amante.

Después mi amigo fué a la vitrina del instrumental y sacó un bisturí y una sierra.

—Ayúdame dijo.

Levantamos a la muerta la caja toráxica. Pedro hundió su bisturí con aquella destreza suya, después la mano, y sacó de su escondite el corazón.

—Quiero ver lo que tenía este corazón—dijo mi amigo. Y después de examinarlo agregó con una sonrisa de hielo:

—Ya ves, un corazón como los demás Y sin embargo...

—¿Pero tú conocías a esta mujer, Pedro?

Mi amigo hizo un esfuerzo, como si se apartara algo de la garganta. Al cabo contestó:

—Esta mujer me enseñó a besar y a llorar... Pero tenía el corazón fácil a los redobles de la galantería, como un tambor de feria. Un día ..

De repente mi amigo hizo una transición extraordinaria.

—Pero querido, esto no es interesante. Quiero decir que yo también he bebido en la fuente de la debilidad, y he mordido pétalos amargos

Al decirlo, Pedro Auria arrojó, recuperado su ademán de siempre, el corazón de la muerta, que cuando no lo era, le enseñó a besar y llorar.

Fué aprensión mía sin duda, pero yo ví entonces el rostro de la pecadora yacente, crisparse en una mueca de escalofriante, de macabra coquetería.

FAUSTO MELIHEL.

AUNQUE FRACASEN...

No es extraño que muchos españoles están aun perplejos y no confien en el éxito definitivo del golpe de Estado. A esa perplejidad contribuye, en primer lugar, lo escamados que estamos todos los españoles de los ofrecimientos que un día sí y otro también nos hacían los partidos políticos, que, en todo instante y sobre todo al pretender el Poder, nos querían hacer creer que poseían la fórmula para salvar al país y que, una vez en el Gobierno, se olvidaban de sus promesas; y, por otra parte contribuye a esa perplejidad la campaña sorda que los elementos del antiguo régimen vienen haciendo para sembrar en el país dudas y vacilaciones, que, aunque por los actos rotundos del Directorio, quedan disipadas, no acaban, sin embargo de convencer a los reacios.

Claro está que van pasados pocos días desde que se inició el nuevo régimen de cosas y, por lo tanto, no ha habido materialmente tiempo de desarrollar más que una mínima parte del programa ofrecido.

Pero, aunque el Directorio fracasara, aunque los militares tuvieran que dejar hoy mismo el Poder, muchas cosas del antiguo sistema no volverán. El régimen oligárquico de unas cuantas familias acaparadoras de actas y sinecuras; y los «enchufes» en las oficinas públicas; las audacias de los antipatriotas; el deshonor y la rapiña triunfantes en todos los órdenes hasta hace pocos días, tooo eso y otras muchas cosas más, pase lo que pase, no volverán, porque, aunque pretendieran reanudarse, el pueblo sabe ya como se acaba con ello.

Vean, pues, los reacios cuanto debemos al golpe de Estado y anímense a colaborar en la obra emprendida de regeneración de la Patria.

M.

A. PÉREZ TRONCOSO
Agente de Publicidad
COLÓN, 30-1.° - VIGO

ALMANAQUE

OCTUBRE
5
VIERNES
S. FROILÁN

PATRÓN
DE
—LUGO—

Sale el Sol a las 6'14 y se pone a las 5'53
La Luna sale a las 12'40 de la tarde y se pone a las 3'0 de la mañana.

Tip. de EL PROGRESO, Manuel Becerra, 4.—LUGO

HOJAS DE MI ALBUN

Homenaje de admiración, cariño y recuerdo, que el autor ofrece a su amiga Magdalena Dorado Paneiro.

AYER

¡Africa...! desiertos, llanuras interminables;
campos en donde imperan, la muerte y el dolor,
escenas de la guerra, terribles, imborrables.—
que al corazón deshojan, cual fría y mústiea flor.
Horrores que la vida arrulla en su regazo
tristezas, desventuras, muerte y desolación;
ayes d l moribundo que de la «Parca» al brazo,
cruza su triste senda, en pos de una ilusión...
¡Ilusión de la vida...! Constante y puro anhelo.
lenitivo del alma, del corazón consuelo,
ofrenda generosa, fruto de la pasión.
Abrazo de dos almas, para sufrir nacidas.
que dejan en tu tierra, como hojas desprendidas
suspiros y dolores, cariño y corazón.

HOY

¡Ciudad del Sacramento...! riente y bullidora
en ti se guarda el eco, de mi ilusión de ayer,
tu guardas el recuerdo, que un alma soñadora
brindó desde otras tierras a una bella mujer.
¡Ciudad del Sacramento!.. qne adorna el manso Miño.
en tu seno se siente de la vida el calor,
las mujeres la endulzan con su santo cariño
y perfuman con aromas, de imaginaria flor.
Deja que en tu presencia mi alma extraviada
dedique este recuerdo a la mujer amada
que me abrió su pecho y me contó su pena.
Consuelos y cariños; promesas recibidas,
flores de la amistad, del corazón prendidas,.
¡Todo lo merecía esta hermosa morena...!

MIGUEL REY PAINCEIRA.

Desde 22'50 ptas.
Librería REBOREDO Lugo
29

R M S. P.

MALA REAL INGLESA

Servicio regular de vapores correos rápidos

Próximas salidas del puerto de la Coruña para Río Janeiro, Santos, Montevideo y Buenos Aires.

		Precio en tercera incluídos impuestos
ALMANZORA	14 de Octubre	442'60 Ptas.
ARAGUAYA	21 de Octubre	442'60 Ptas
ANDES	4 de Noviembre.	442'60 Ptas.
ARLANZA	18 de Noviembre	442'60 Ptas.

TERCERA CLASE CORRIENTE.—Consiste en magníficas instalaciones permanentes, en las que el pasajero puede disponer de amplios COMEDORES, con mesas y sillas giratorias, lujosos FUMADORES, CUBIERTAS RESGUARDADAS, CUARTOS DE BAÑO, etc., y, en TODOS los barcos, medionte pago de 20 pesetas sobre precio corriente, de espaciosos CAMAROTES CERRADOS de dos, cuatro y seis literas, pintadas de esmalte, con lavado y ROPAS COMPLETAS DE CAMA.

Se recomienda a los pasajeros la mayor prontitud en solicitar las plazas y muy especialmente las correspondientes a CAMAROTES CERRADOS

NIÑOS de dos a diez años: medio pasaje; menores de dos años: gratis

PRIMERA. SEGUNDA E INTERMEDIA CLASES.—Lujosísimas instalaciones con el máximo confort y esmerado trato; varias categorías: camarotes de lujo, medio lujo y corrientes.

Precio en PRIMERA CORRIENTE en barco «A», a Buenos Aires L 69
Id. en SEGUNDA id. id. «A», id. «87-10 Mas Impuestos
Id. en INTERMEDIA id. «D», id. 23

DISPOSICIONES ARGENTINAS.—Para cumplimentarlas, es indispensable que todo pasajero presente la documentación con CINCO DIAS de anticipación a la salida del barco.

Agentes en la Coruña: RUBINE E HIJOS, Real 81

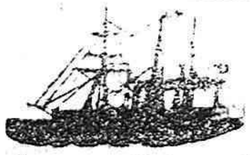

Norddeutscher Lloyd. Bremen

(Lloyd Norte Alemán)

SERVICIO REGULAR DE VAPORES CORREOS RAPIDOS ENTRE ESPAÑA Y SUD AMÉRICA POR LA SERIE DE BARCOS NUEVO TIPO

"Koeln", "Creefeld", "Gotha" y "Sierra Nevada"

Directamente para RIO JANEIRO, MONTEVIDEO y BUENOS AIRES saldrá de Vigo el rápidovaporaleman de gran porte y doble hélice

18 de Octubre KOELN»
7 naviembre «Crefeld»

Admitiendo pasajeros de CLASE INTERMEDIA y TERCERA CLASE.
Precio en la clase intermedia de 23 a 27 LIBRAS según camarote
» en tercera clase. camarote aparte. 442'80 pesetas.
» en » . . . ordinaria 422'80 »

LÍNEA DE CUBA

Directamente para LA HABANA y GALVESTON, saldrá de Vigo el rápido vapor correo de gran porte

22 de Noviembre «HANNOVER»

Admitiendo pasajeros de CÁMARA y TERCERA CLASE.
Precio en cámara . . . . Ptas. 1.200 (sin impuestos)
Precio en tercera clase. . . . Ptas. 539'50. (con impuestos)

CLASE INTERMEDIA: La clase intermedia está situada en el centro del barco, reuniendo por ello grandes comodidades, ya que no hay a bordo categorías superiores.

Tienen su cubierta aparte, comedor, fumador y sala de conversación.

Las comidas son abundantes y muy variadas.

TERCERA CLASE. Todos los pasajeros de esta clase tienen también a su disposición, un amplio salón comedor, fumador y sala de conversación.

Las comidas son también abundantes y muy variadas, siendo servidas por camareros uniformados.

Para más detalles informa el Agente General para España de la Compañía

Luis G Reboredo Isla

VIGO, García Olloqui, 2. — VILLAGARCIA, Marina, 41

Compañías Hamburguesas

Servicio fijo rápido de vapores correos

HAMBURGO-SUD-AMERICANA

LINEA EXTRA RAPIDA.-De Vigo para Río de Janeiro, Santos, Montevideo y Buenos Aires (via Lisboa)

9 de Octubre «Antonio Delfino»
30 de Octubre «Cap Norte»
19 de noviembre «Cap Polonio»

Precio en tercera corriente, Ptas. 442'80. Precio en tercera especial, Pesetas 517'80, Precio en 3.ª especial del *Cap Polonio*, 567'80 ptas

LINEA DIRECTA.—Para Montevideo y Buenos Aires:

18 de Octubre «Vigo»
6 noviembre «Villagarcía»
23 noviembre «España»

Precio en tercera corriente Ptas. 422'80 Precio en 3.ª especial Ptas. 497'80

HAMBURGO AMERIKA LINIE

LINEA RAPIDA.—Para Rio Janeiro y Buenos Aires

3 octubre «Galicia»
13 noviembre «Teutonia»

Precio en 3.ª corriente Ptas. 422'80. Precio en 3.ª especial, Ptas. 497'80.

Para Río Janeiro, Montevideo y Buenos Aires:

26 de Octubre «Württemberg»

Precio en tercera corriente, Ptas. 442'80. Precio en 3.ª especial, Ptas. 462'80

LINEA RAPIDA.—De Vigo para La Habana, Veracruz y Tampico:

26 de Octubre «Toledo»
26 noviembre «Holsatia»

Precio en tercera para La Habana, Ptas. 569'75, Precio en tercera para México Ptas. 582'75,

Los menores de 2 años, serán transportados gratuitamente

IMPORTANTE: Todos estos vapores ofrecen a los pasajeros de tercera clase instalaciones modelo y poseen amplios comedores y saneadas cubiertas de paseo para todos los viajeros.

Es necesario que los pasajeros se presenten en esta Agencia con cinco días de anticipación a la salida de los vapores a fin de poder cumplir con los requisitos de la Ley.

Informes, folletos y demás detalles los facilitan gustosa y prontamente los Agentes

Sucesores de Enrique Mulder. Sociedad Ltd.

Avenida de Montero Rios, 22.-VIGO

Compañía Generale Trasatlántique

Compañía de vapores correos a gran velocidad

SALIDAS DIRECTAS DE LA CORUÑA A LA HABANA Y VERACRUZ EL 23 DE CADA MES

CUBA	23 de Octubre
LAFAYETTE	7 de Noviembre
ESPAGNE	23 de id.

Precio en tercera (incluídos impuestos) para el vapor «Cuba» a la Habana 549'50 pesetas; a Veracruz, 592'75

Para los vapores «Espagne» «Lafayettez

A la Habana. 539'50 a Veracruz, 582'75

Precio en cámara para el vapor «Espagne»

		HABANA	VERACRUZ
Primera (varias categorías).	Ptas.	1.650 a 5.000	1 800 a 5,250
Segunda.	»	1.250 a 1,275	1 350 a 1,375
Preferencia.	»	825	875

Precio en cámara para el vapor «Cuba»

		HABANA	VERACRUZ
Primer (ocho categorias)	Ptas.	1.650 a 3,550	1.800 a 3.750
Segunda.	»	1.250 a 1'300	1.300 a 1.350
Preferencia..	»	825	875

Precio en cámara para el vapor «Lafayette»

		HABANA	VERACRUZ
Primera (varias categorías).	Ptas.	1.650 a 6.750	1.800 a 7.000
Segunda.	»	1.250 a 1.275	1.350 a 1.375
Preferencia.	»	825	875

En el vapor «Cuba» hay camarotes de 2, 4; y 6 camas para pasajeros de tercera sin pagar ningún suplemento,

A los precios de cámara hay que añadir los impuestos.

Los pasajeros deben presentarse en esta Agencia cinco días antes de la fecha de salida. Todos los pasajeros y sus equipajes son conducidos a bordo por cuenta de la Compañía,

Para toda clase de informes dirigirse a su consignatario NICANDRO FARIÑA Plaza de Compostela esquina a la de Lugo LA CORUÑA

(EN PRIMERA HAY VARIAS CATEGORIAS)

AUTOMOVILES

DODGE BROTHERS

Los vastos recursos de la organización DODGE BROTHERS se concentran en un solo propósito. Este propósito es mantener, por medio del incesante perfeccionamiento de su producto, la intachable reputación mundial de que goza el automóvil DODGE BROTHERS

La fábrica de Dodge Brthers Inc, es una de las más grandes del mundo, puesocupa una área de 30 hectáreas. La superficie de piso dedicada a la manufactura e inspecciónpasa de 465.000 metros cuadrados, sin incluir la de los enormes edificios anexos que están en construcción. El personal de la fábrica consta de 16.000 empleados. El número total de personas dependientes de la organización Dodge Brothers llega aproximadamente a 100.000 Desde Diciembre de 1914, en que se entregó el primer automóvil Dodge Brothers han construído y vendido más de 900.000 vehículos.

DODGE BROTHERS DETROIT

Agente: Florencio Grandio

Ronda de la Coruña, 5.--Lugo

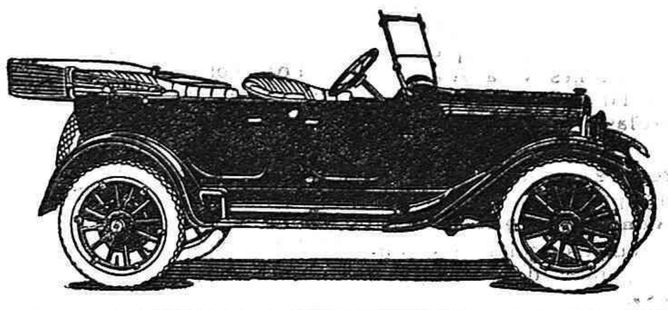

Sud-Atlantique y Chargeurs Reunis

Viajes rápidos a América del Sur

PROXIMAS SALIDAS

Para los puertos del *Brasil, Montevideo y Buenos Aires*, de los modernísimos TRASALTRANTICOS rápidos de 16.000 tonejadas de desplazamiento, 10.000 caballos de fuerza y dos hélices.

1.°	» Septiembre	«Groix»	5	» Noviembre	«Alba»
10	« «	«Meduana»	10	» »	«Ouessan»
15	« «	«Ceylán»	24	» »	«Liparl»
29	» »	«Formose»	3	» Diciembre	«Meduana»
8	« Octubre	«Mosella»	8	» »	«Grois»
13	« «	«Aurigny»	22	» »	«Eubee»
27	« «	«Desirade»	31	» »	«Mosella»

PRECIO EN TERCERA CLASE corriente PESETAS 412'60, incluso impuestos.
» TERCERA EN CAMAROTES. En comarote de 2, 4 y 6 camas, con comedores, salones de conversación y cantina. PESETAS 442'60 incluidos impuestos.
« TERCERA PREFERENCIA. En camarotes de 2, 4 y 6 camas, con comedores salones de conversación y café, cubierto independientes, PESETAS 551'60, con impuestos.
» SEGUNDA CLASE Pesetas 1.000
» PRIMERA « « 1.230

Los precios de 1.° y 2.° están sujetos a las variaciones del cambio y sin impuestss,

Se remitirán fotografías de estas instalaciones a quienes lo soliciten.

NOTA.—A partir del 31 de Agosto todos los precios sufrirán un aumento que se anunciará oportunamente.

Para informes dirigirse a los Agentes Generales en España.

Antonio Conde, hijos

Plaza de Orense, 2 A.

Telegramas y Telefonemas «CHARGEURS» — LA CORUÑA — Dirección Postal Apartado.° 41

(c) Ministerio de Cultura 2005