

DIARIO DE REUS



Suscripción En Reus un mes, 1'50 ptas. Provincias, trimestre, 5 id. Extranjero, 9 id. Pago adelantado

Redacción y Adm. Arrabal Santa Ana 35 Teléfono 29 Anuncios y Reclamos A practica de tarifa Remitidos 175 plus linea Pago anticipado

NUMERO SUELTO 5 céntimos. NUMERO ATRASADO 10 céntimos

EN REUS Redacción, Arrabal de Santa Ana, 17, Teléfono, 179.—Administración, Arrabal de Santa Ana, 35, imprenta de D. Celestino Ferrando.

DE AVISOS Y NOTICIAS Según dispone el art. 198 de la vigente Ley del Timbre, cada anuncio satisfará diez céntimos de peseta por inserción.

PARA ANUNCIOS Y SUSCRIPCIONES EN BARCELONA Roldós y C.ª, Rambla del Centro, 37.—P. Grañén, Zurbano, 3.—Cebrián y C.ª, Puerta Ferrisa, 18.—Kiosco de Narciso España, Rambla de las Flores, frente la Iglesia de Belén. EN MADRID: Agencia general de Anuncios de España, Alcalá, 6 y 8. EN PARIS: A. Lorette, Rue Rougemont, 14

ESQUELAS DEFUNCION á precios reducidos Se reciben hasta las 10 de la noche

Se agrava el conflicto

Un cambio inesperado en las corrientes conciliadoras que parecían vislumbrarse á través de las actuaciones de patronos y obreros, ha variado en breves horas el aspecto de la huelga del arte fabril. Al franco optimismo ha sucedido un pesimismo justificado, que no da lugar á dudas toda vez que arranca de propias confesiones de la primera autoridad gubernativa de Barcelona. Para que los lectores del DIARIO juzguen de lo alarmante de la situación actual ahí van las declaraciones del propio Sr. Francos Rodríguez que trae la prensa Barcelonesa de ayer. Anteanoche al recibir el señor Francos Rodríguez á los periodistas, les dió cuenta de su entrevista con los delegados obreros que fueron á participarle el acuerdo tomado en la reunión celebrada para tratar de la contestación á la fórmula del ministro. «Me han manifestado—dijo el Sr. Francos Rodríguez—que no aceptan la fórmula, que imponen la condición que las reformas empiecen á regir desde el momento en que reanuden el trabajo y que se les aumente el precio de los destajos en un 25 por 100 y el de los jornales en 10. Repliqueles que esto no puede ser y aduje razonamientos que dieron á comprender se convenían de que tenía razón, pero alegaron que no podían hacer otra cosa, porque sus compañeros se oponían. Después me anunciaron que entregaban la huelga á la Confederación Regional del Trabajo en Cataluña, ó sea á los sindicalistas, que nada tienen que ver con el Arte Fabril, lo cual indica que van á la huelga general. La entidad que han declarado se encarga de la dirección de la huelga, no está registrada en el Gobierno civil. De manera que luego vendrán los del comité porque los voy á traer, he mandado que me los traigan para preguntarles quién dirige el movimiento, pues no es cosa de consentir pretendan burlarse de las autoridades, esquivando la personalidad y presentando cada día nuevos organismos. Necesitamos saber quiénes ejercen la dirección, para saber á quién dirigirnos. Empieza á verse claro lo que se pretende con el actual movimiento; los mismos periódicos avanzados consideraban la fórmula de arreglo como un triunfo para los obreros; censuraban á los patronos, acusándoles de egoístas é intransigentes, cuando han dado noble demostración de sus loables propósitos, poniéndose al lado del gobierno por amor al orden y á la paz social; en cambio, los obreros ó los que los dirigen no quieren recoger nada de cuanto se les ofrece; sostienen la huelga, cambian á cada momento de directores y cada vez que se entrevistan con las

autoridades envían nuevos representantes. Que van á la huelga revolucionaria parece claro; que cada uno cumpla con su deber. Hay más; después de entregar la fórmula que ellos han acordado, se van al mitin y es rechazada. Se ve claro el propósito de los que están dentro del movimiento y como se valen de los inconscientes; juguete en esta ocasión de revolucionarios. Los he advertido—siguió diciendo—que van á la huelga general, con lo cual perderán todo lo conquistado en el terreno de las reivindicaciones obreras, pues vendrán atropellos, se llegará á la suspensión de garantías y entonces se han acabado todas sus organizaciones. Todo ha sido inútil. Pues bien: aquí no perderemos la serenidad ni abandonaremos la razón que nos asiste é iremos á donde sea preciso para hacer cumplir la ley. Tengo la evidencia—terminó diciendo—que cuando no se tiene un átomo de razón se defiende mal una causa. Si no al tiempo. Posteriormente una comisión del Arte Fabril, compuesta de los señores Ventayol, Llonch y Roca, estuvo en el Gobierno civil llamada por el Sr. Francos Rodríguez. El gobernador manifestó á dichos representantes que necesitaba saber quien se encargaba de la dirección de la huelga, pues las declaraciones que le habían hecho por la tarde no bastaba, por no estar registrada en el Gobierno civil la entidad que le indicaron como director del movimiento y era necesario que cada cual asumiera las responsabilidades que le pudieran acarrear su conducta. Los referidos individuos contestaron que el Comité quedaba encargado de la dirección de la huelga, habiendo revocado el acuerdo de entregarla á la Federación regional del Trabajo. Añadieron que no habían solicitado el apoyo de otras sociedades, exceptuando la de moldeadores y estampadores como más afines, que seguirían trabajando para alcanzar la concesión de sus peticiones y que no eran partidarios del paro general, pues no sólo no lo consideraban conveniente, sino que lo estimaban perjudicial para la causa. A pesar de lo cual témese que los sindicalistas logren sus propósitos, que no son otros que provocar el paro general, en cuyo caso el conflicto adquiriría proporciones alarmantes. ¡Que el buen sentido se imponga y entre todos se eviten las funestas consecuencias que se originarían si se realizasen los temores de los alarmistas!

TU

Tutear á las criadas de servicio es la última moda impuesta por el buen tono francés. Las mismas damas y señoritas de la alta y media burguesía que hablan á los perros falderos de vous y de vous á sus propios maridos, interpe-

lan de tu á la camarera. Es preciso guardar las distancias, aun hay clases. Los periódicos han abierto una enquête. ¿Cuál será el origen de esta nueva versatilidad femenina? Evidentemente pugna esta costumbre con los principios democráticos que la Francia ha pretendido inculcar á los demás pueblos. Pero Francia ofrece estas paradojas ó contrasentidos en rara abundancia. Francia ahora lo viejo y vive de lo viejo: adora á los Reyes y Emperadores extranjeros, duerme en camas estilo imperio, se sienta en sillones Luis XIV, Luis XV ó Luis XVI, y en el vestir, en el peinado, hasta en los tacones de los zapatos, resucita las modas de las cortes de Versalles. Faltaba resucitar el viejo y aristocrático tono en el hablar. Los Reyes, aun hoy, hablan de tu (y ello es signo de gran estima y consideración) á sus vasallos. Un tu soberano suena como singular distinción. Pero no es en este sentido que renace la moda. La pretensión de las damas francesas es menos sencilla, aunque sea pueril. Es hija de su vanidad: humillando á los demás nos exaltamos nosotros mismos. Tal creen las damas francesas de la tercera República. Yo recuerdo que una moda parecida regia en Madrid. No sé ahora, pues, hace años no he visitado la capital. Cuando yo tenía veinte, pasé unos meses en Madrid. Como yo sabía que en Madrid miraban con cierto desdén á los provincianos—Isidros—y siendo yo joven me impresionaba mucho pudieran reirse de mí, me fijaba mucho en lo que hacían los madrileños. Mi orgullo se cifraba en ser tomado por uno de ellos. El primero que me conoció—lo lei en su rostro, en su leve é irónica sonrisa, una sonrisa que decía: ¡provinciano, provinciano!—fue el primer mozo de café que me sirvió la primera taza.—¿Me hace usted el favor de un café?—le había dicho yo. En seguida comprendí que había metido la pata. Observé y escuché: «Oye Pepe», «Escucha Ramón», «¿Ya no me conoces, Paco?» Y tu por aquí, tu por delante y siempre tu. No volví más al café donde aprendí madrileñismo. Fui á otros y en todos: «Tu Pedro, tu Juan, tu Antonio», aunque me triplicaran la edad. Y, en mi juvenil vanidad, creí desde entonces ser ya un madrileño perfecto. No lo era ciertamente, pero también es cierto que los mozos ya no se reían de mí y me servían más solícitos. Si volviera ahora les trataría de usted, provincianamente. Yo soy democrata. Me gusta en el trato la reciprocidad. Respeto por respeto, familiaridad por familiaridad. Las damas francesas provocarán un conflicto, una huelga, tal vez, de criadas. Sólo esta huelga nos faltaba. Cuentan las crónicas que una de ellas, ya curtida en el oficio, le dijo á una casadita al oírle el primer tu: —Dispense usted, señora marquesa, ¿podría decirme en qué bodegón comimos juntas? Yo cuento estas cosas de Francia para que sirvan de ejemplo en España. Nuestras damas y señoritas, yo lo creo, no querrán, por esta vez, caer en ridículo como la marquesita dicha. Dejemos ciertas modas para ciertas Repúblicas. Max.

El progreso agrícola de España

En el ministerio de Fomento se ha publicado una Memoria relativa á los servicios de la Dirección de Agricultura, Minas y Montes, la cual extractaremos para que los lectores tengan una idea aproximada de este desarrollo. La superficie cultivada en España y en las islas Baleares y Canarias abarca, según la estadística de la Junta consultiva agronómica referente al promedio del quinquenio de 1903 al 1907, 41.993.321 hectáreas, siendo el valor de la producción agrícola anual de pesetas 3.824.394.245. Esta producción comprende los cereales y las leguminosas, las uvas, aceitunas, árboles frutales, tubérculos, plantas horticolas, industriales, pastos, forrajes y las industrias anejas. Cataluña, como región industrial, ocupa uno de los primeros lugares en la producción agrícola de España. La región leonesa es la primera en la producción de cereales y leguminosas, que representa 227 millones de pesetas. Cataluña es la primera en uvas y mostos y su producción asciende á 71 millones. Sevilla supera á todas en la cosecha de aceituna, con un valor de 68 millones. Valencia y Murcia en árboles frutales, así como Galicia y Asturias, por un valor de 111 millones. Levante produce en industrias anejas 25 millones. Si se mira la proporción entre la superficie cultivada y el producto, Levante hay que reconocer que está á la cabeza, pues produce 146 pesetas por hectárea; le sigue Cataluña, con 137, y la Mancha y Extremadura, con 46 pesetas por hectárea. Si nos fijamos en la producción por provincias, vemos que en Salamanca la valoración de cereales es de unos 86 millones: la producción de uvas y mostos asciende en Cataluña á 42; aceite en Sevilla, á 31 millones, y Valencia, en árboles frutales, á 33 millones. La producción en la decena de 1892 á 1902 fué estimada por la Junta agronómica en 2.440 millones de pesetas como promedio anual. Añadiendo á esta cifra los pastos y prados, subiría á 3.217 millones. El promedio actual da, por lo tanto, un crecimiento de 500 millones de pesetas anuales. El consumo de abonos químicos, que anteriormente era insignificante, se eleva actualmente á la respetable cifra de 580.000 toneladas. En 1898 el valor de la maquinaria importada valía 160.000 pesetas; en 1901, rebasó el millón; en 1903, llegó á tres millones, y hoy va muy cerca de los cinco millones. Es de notar esta cifra por cuanto antes de aquella fecha no había en España más que una fábrica de maquinaria agrícola y hoy funcionan talleres nuevos importantes en Cataluña, Aragón, Vascongadas, Castilla, Valencia y otras regiones, calculándose la producción de maquinaria agrícola en seis millones de pesetas, sin contar la existencia en almacenes, que es muy importante. La vid, con motivo de las nuevas plantaciones, muestra un avance de 25 mil hectáreas, comparada con 1905, y los olivares, de más de 125.000, habiéndose duplicado la superficie ocupada por árboles frutales. Es de esperar que con las nuevas disposiciones de Gasset, su política hidráulica, caminos

vecinales, etc., veremos al labrador apegado más á su tierra sin huir á la América, como pasaba anteriormente. Convendría fomentar, por todos los medios, la repoblación de los bosques y de los campos, para contrarrestar la atracción de las ciudades, pues los hombres de iniciativa y valer se han formado en los campos.

GRAN VERBENA EN SALOU

Como hemos venido anunciando, esta noche tendrá lugar en Salou una notable y sugestiva verbena, que se registrará por el programa que ayer publicábamos. La Comisión ha conseguido del Ferrocarril Económico «Compañía Reusense de Tranvías» que estableciera un servicio especial al precio de pesetas 0'60 de ida y vuelta con arreglo al horario que á continuación se expresa: Salidas Arrabal Robuster Tren n.º 44 á las 19'14 Tren especial n.º 1 » 20'45 » » » 3 » 21'00 » » » 5 » 21'45 » » » 7 » 22'30 El tren n.º 7 tendrán enlace con el tren correo de la línea de Valencia. Para el regreso habrá los trenes especiales 2 y 4 que saldrán, respectivamente, á la 1'00 y á la 1'30; pero además podrán utilizarse para regresar todos los trenes de la mañana y de la tarde del siguiente día 10 hasta el de las 16'47 inclusive. Los trenes especiales no tendrán otras paradas intermedias que en la primera casilla y Mascaibó, en cuyos puntos se expenderán los correspondientes billetes al precio de 0'60 pesetas ida y vuelta.

EL COMERCIO EN TETUAN

Los comerciantes españoles de Tetuan han presentado al alto comisario en Marruecos un escrito de protesta sobre deficiencias graves en el servicio de transportes y funcionamiento de la Aduana, que les irrogan perjuicios sin cuento, conduciendo á la ruina al comercio de España en dicha plaza. El escrito, que está muy razonado, termina haciendo las peticiones siguientes: Primera. Que se obligue á la Compañía de vapores, y especialmente á las de correos de Africa, á que realicen sus operaciones de descarga y carga en debida forma, y no se basen en pretextos fútiles para llevar anclas cuando se les antoja, llevándose las mercancías. Segunda. Que se obligue á los consignatarios y á la Aduana á enviar personal idóneo, que permanezca á bordo mientras se realicen las operaciones, y puedan atestiguar, en caso de reclamaciones, de dónde proceden las faltas: si del vapor, de los gabarreros ó de la Aduana. Tercera. Que los géneros desembarcados sean almacenados y debidamente custodiados, para evitar robos. Cuarta. Que se autorice el transporte, por los medios de que cada uno pueda disponer, de nuestras mercancías que vengán á esta Aduana, con su correspondiente hoja de ruta, y por conocimientos completos, no rehusando aquellas que no sean de urgente necesidad, y dejando la que no nos precise. Quinta. Que con la premura que el caso requiere se cite á los descargado-

res, propietarios de carros y arrumbadores de Aduana, y se les exija que fijen tarifas prudenciales.

Sexta. Que se resuelvan con brevedad las reclamaciones pendientes; y

Séptima. Que para los aforos de Aduanas se tome como base de tasación el minimum de tarifas, en compensación a los enormes perjuicios que estamos sufriendo.

Impresiones

de una visita a las obras de instalaciones de la «Barcelona Traction Co.» y de la Sociedad «Riegos y Fuerza del Ebro»

Es público que el alma de la empresa canadiense y de su filial española es el Dr. Pearson, antiguo profesor de Química de una de las Universidades de los Estados Unidos del Norte América y hoy uno de los hombres de negocios industriales de más empuje que hay en el mundo.

Fundamento esencial de este negocio es el gran mercado que para la colocación de energía eléctrica representa la industria catalana, muy principalmente en la provincia de Barcelona, en la cual la mayor parte del consumo corresponde a su capital y poblaciones inmediatas.

Parece deducirse de la marcha seguida por el doctor Pearson, que de lo primero que se ha preocupado ha sido de asegurar el mercado, aún a riesgo de sacrificios que seguramente veía compensados en otras ventajas relacionadas con el método que le es peculiar de arbitrar recursos para las empresas que plantea.

No puede, por lo tanto, prescindirse de este punto de vista al formar juicio de las condiciones en que ha efectuado la adquisición de los principales elementos industriales de consumo. Quizás el público y aún gente de negocios, desconocedores de tales ideas y recursos, han juzgado de ligero al suponer caras en exceso algunas de las expresadas adquisiciones.

Cabe preguntar: ¿Este sobreprecio no se hallará ampliamente compensado por la rapidez en las adquisiciones de mercado?

Si es poco común el procedimiento empleado para la adquisición del mercado y del dinero necesario para el negocio, es igualmente nuevo en Europa y sobre todo para los españoles el procedimiento seguido en el desarrollo del plan industrial.

Asegurado, a expensas de grandes sacrificios, el mercado, servido actualmente con elementos caros de producción de energía eléctrica, y corriendo los intereses del capital invertido, se impone como medio de cortar rápidamente esas tres sangrías de dinero, abreviar todo lo humanamente posible la puesta en marcha de las instalaciones hidráulicas. Y no ha sido parco el doctor en medios y sacrificios para conseguir esta brevedad en la ejecución de sus planes; practicando para ello el precepto español de que «lo mejor es enemigo de lo bueno», ha fijado su atención en concesiones que sólo el con sus arrostos financieros y su empuje industrial ha podido hacerlas viables, modificando en absoluto el plan de los primitivos proyectos que, tal como estaban concebidos, eran totalmente irrealizables.

Para ello regularizará el caudal del Noguera-Pallaresa construyendo una presa, en término de Talam, de 80 metros de altura, que produce un embalse tal que solamente los 20 metros superiores representan una capacidad de 150 millones m. En esto está la clave de todo el plan ideado por los técnicos del Dr. Pearson, con ello se obtiene un régimen del río que aún en estiaje quizá pase de 50 m. por segundo de tiempo, ó sea más de cuatro veces su caudal normal en estiaje, aforado muchas veces por bajo de 12 m. en el emplazamiento de la presa.

Mejorado en esta forma el régimen del río, las concesiones inferiores del Noguera-Pallaresa y Segre y aún del Ebro, adquieren una importancia que nunca tuvieron, haciéndose posible, por virtud de ello, proyectos que no pasaban de ser una fantasía técnica.

No estará de más hacer notar que si cualquier ingeniero ó industrial español ha pensado alguna vez en la posibilidad técnica de construir tal presa, sólo pudo

considerarlo como un ideal irrealizable, pues seguramente se le ocurrió, no sin razón, que si un compatriota se propone anegar toda la región de cultivos de la Poble de Sagur y hacer desaparecer los poblados en ella enclavados, se hubiera encontrado con la sonrisa burlona y compasiva de los capitalistas y de los funcionarios de la Administración pública, que no concibiendo tales cosas las hubieran considerado una locura, y sin embargo, los hechos probarán que se trata de una realidad que representa muchísimo en provecho de la riqueza pública.

Los técnicos, los hombres de negocios y la riqueza nacional tendrán que agradecer a los arrostos del doctor Pearson el que se abran nuevos horizontes cerrados hasta ahora por dificultades administrativas nacidas más bien de la poca amplitud de miras que reina entre nosotros, que de dificultades reales.

De la regulación del caudal del Noguera-Pallaresa, arranca como queda dicho el plan de la Sociedad Riegos y Fuerza del Ebro, que consiste en construir un salto en las proximidades de Trem, pasadas las gargantas de los Terradets, sobre el Noguera-Pallaresa; otro en Balaguer, sobre el Segre; otro en Serós, aguas abajo de Lérida, y por último, el del Ebro, aguas abajo de Mequinenza.

Este último tiene asimismo un embalse, por virtud del cual se trata de asegurar un régimen permanente del Ebro, superior a 300 metros cúbicos.

Plan de obras.—Si es peculiar el concepto comercial, financiero é industrial que inspiran los planes de la referida Compañía, no deja de ser extraordinario para los europeos, el medio de ejecución de las obras.

Para su realización tiene siempre como punto de vista esencial, el ya señalado de la necesidad de proceder con rapidez para ganar tiempo aún a expensas de los grandes sacrificios exigidos por la organización estúpida que ha dado a sus obras dicha Compañía, y que por ser interesante merece la pena de una descripción que aunque ligera dé una idea por lo menos aproximada de la misma.

Juan Urrutia.

(Continuará).

Matadero Público de Reus

Reses sacrificadas ayer

Reses lanar	43 con kilos	548'400
» cabrio	2 » » »	10'200
» vacuna	4 » » »	830'400
» cerda	6 » » »	326'500

Total reses 55 » » 1.710'500

El Conserje, A. Gabiñau.

SECCIÓN RELIGIOSA

SANTOS DE HOY.—Stos. Román, Rústico y Firmo.

SANTOS DE MAÑANA.—Stos. Lorenzo, Paula y Agatónica.

CRÓNICA

ADVERTENCIA

Los señores suscriptores al DIARIO DE REUS que se ausenten de esta ciudad durante la época del verano, recibirán el DIARIO en los sitios adonde vayan sin aumento en el precio de suscripción.

Bastará para ello que pasen por la Administración, Arrabal Santa Ana, 35, imprenta, é indiquen la dirección del punto adonde ha de remitirseles.

La sesión ordinaria correspondiente a la presente semana del Excmo. Ayuntamiento tuvo lugar anoche, presidida por el Alcalde Sr. Sardá, y con asistencia de los concejales Sres. Gusi, Amigó, Granell, Prats, Recasens, Barberá, Cavallé, Llaudó, Elías, Barrufet, Bonet, Ambrós y Pallejá.

El acta de la anterior fué aprobada. Pasaron a la Comisión de Hacienda, una instancia de la Sociedad Anónima «Riegos y Fuerza del Ebro», suplicando al Ayuntamiento la tenga por repuesta en el lugar y derecho de la Sociedad «Energía Eléctrica de Cataluña»; y otra suscrita por los representantes en las sociedades «Riegos y Fuerza del Ebro S. A.» y «Electra Reusense», suplicando también tenga a la Sociedad «Electra Reu-

sense» en el lugar y derecho de la Sociedad «Riegos y Fuerza del Ebro».

Concedióse permiso a don José Llevat Sabadell, para convertir una ventana en balcón a la casa núm. 72 del calle Alta de San Pedro. A don Buenaventura Gené Fort, para derribar y construir la casa núm. 3 de la calle de la Selva. A doña Teresa Domingo Gomis, para instalar una lámpara de incandescencia a la fachada de su establecimiento de la calle Mayor núm. 12. A don Jorquín de Dalmau, para sustituir por medio de una curva de acondonamiento la línea chafán entre las fachadas de la calle de la Selva y San Casimiro. Otra a la Sociedad «Riegos y Fuerza del Ebro», para quitar un trozo de acueducto en el Camino vecinal pe Reus a Castellvell y Almofter.

La distribución de fondos municipales para el presente mes, por la cantidad de pesetas 57.662'55 fué aprobada, así como las cuentas de particulares, terminando el despacho ordinario.

El Sr. Alcalde contesta una petición que en la anterior sesión le hizo el Sr. Granell, respecto al modo de funcionar la Sociedad «Electra Reusense». Dice que llamó al Arquitecto municipal para tal efecto, y espera del señor concejal puntualice todas las deficiencias que dijo observaba, para llamar la atención de aquella Compañía si en derecho hubiese lugar.

El Sr. Granell da las gracias a la presidencia, pero observa que otras personas serían las obligadas a mirar si aquella Compañía está dentro de la ley en algunas obras que ha practicado y practica.

El Sr. Sardá pone en conocimiento del Consistorio haber hecho algunos gestiones acerca del Sr. Delegado de Hacienda en virtud de amenazas de embargo por débitos al contingente provincial.

El Sr. Cavallé usa de la palabra por alusiones que en la última sesión le dirigió el concejal Sr. Pallejá. Dice que por la opinión pública se han tergiversado de tal modo los hechos, que es necesaria una amplia aclaración. Un periódico semanal publicó—continúa el Sr. Cavallé—un dictamen firmado por empleados técnicos (el Sr. Pallejá: ¡Y el Alcalde!). Entregué el número de dicho semanario al secretario para que leyese todo aquel dictamen, y no parte como se ha dicho. En la parte analítica aseguran los firmantes la existencia constante de cinco a ocho coli-bacilos, que son patógenos, es decir, propagadores de enfermedades (Interrumpe al orador el Sr. Briansó en esta forma: ¿Lo cree así el Sr. Barrufet?) (El Sr. Barrufet: pido la palabra.) Me merecen poco valor las firmas del dictamen del análisis del agua—dice el señor Cavallé, siguiendo su peroración—no por las personas, sino porque no se dedican preferentemente a estudios bacteriológicos; por lo tanto, es necesario, indispensable, que nos hallemos ante unas firmas que puedan convencernos de un modo absoluto de tales aseveraciones. Espero que los señores Briansó y Barrufet, que, además de la investiduras de concejales, ostentan el título de médicos, podrán ilustrarnos de una manera que no quepa lugar a dudas sobre el particular. Por último el Sr. Cavallé recoge la manifestación sentada de que según el caudal de agua de la población, viene a corresponder a cada vecino unos treinta y cuatro litros de agua por día, constantemente, que, aunque no es una gran cantidad, basta para lo indispensable.

El Sr. Barrufet interviene. Asegura que no sabe hacer discursos ni es sabio, pero que sabe escuchar, y tanto ó más vale saber practicar esta virtud que no decir atrocidades ó heregias, como las dijo el Sr. Pallejá en la última sesión al tratar de la existencia del coli-bacilo en el agua, pues según él—el Sr. Pallejá, en vez de ponerse en guardia, es cosa que casi resulta en beneficio del líquido contener tales microbios.

Quería yo discutir con un igual, con un médico a ser posible, para dilucidar brevemente este caso; pero lo trataré de otro modo, sacando y haciendo presente la opinión de algunos reputadísimos doctores debidamente sancionados, cuya ciencia no cabe lugar a duda. El Sr. Barrufet empieza

a leer una serie de trabajos referentes a los microbios que puede contener el agua, de firmas realmente importantes, sacando en consecuencia lo siguiente:

Que en un centímetro cúbico, cuando se trata de la existencia de diez a cincuenta microbios de coli, son reputadas en extremo sucias, y cuando se encuentra en la proporción de uno a diez, el agua es mala y no potable. Por lo tanto, deja sentada esta afirmación: Que tratándose, según los firmantes del dictamen hecho por la Junta Municipal de Sanidad, de que cada centímetro cúbico de agua, contiene de cinco a ocho coli-bacilos, debe considerarse el agua que nos bebemos, mala y no potable, cosa como se comprenderá, de mucha gravedad, digan lo que quieran los señores de la mayoría, a los que no debe cegar la pasión cuando se trata de un punto tan importante como el presente en que está en suspenso la salud de todo Reus.

(El discurso del Sr. Barrufet—muy documentado por cierto—no dejó nada que desear.) Acaba este concejal diciendo que a fin de esclarecerse el informe de la Junta Municipal de Sanidad de si es cierto, ya que solo se ha sabido por haberlo publicado un semanario político, se interese a la misma para que lo manifieste por escrito.

(Continuaremos mañana.)

La huelga del Arte Fabril en esta ciudad sigue en el mismo estado, no vislumbrándose, por ahora, una solución.

A los buenos oficios ofrecidos por la Alcaldía en nombre de la Junta de reformas sociales han contestado los fabricantes que siendo esta huelga de solidaridad con la que sostienen en Barcelona los del mismo oficio, hay que aguardar, forzosamente, a que se resuelva allí, pues podía darse el caso que se acordara algo que nos colocara en inferioridad con los de la capital del principado y resultara un perjuicio para los intereses generales de Reus.

De modo, que no obstante los buenos deseos de todos, es difícil, por ahora hallar una solución que armonice los intereses de unos y otros, lo que lamentamos sinceramente.

Uno de estos días publicará el «Boletín Oficial» una circular del señor Gobernador dando las gracias a varios sub-inspectores de Sanidad por el celo y actividad demostrada en los frecuentes casos de viruela que se dan en esta provincia.

Según se nos ha manifestado, en poco tiempo han sido más de veinte los pueblos que ha hecho su aparición la terrible enfermedad, habiendo sido sofocada inmediatamente merced al esfuerzo de dichos sub-inspectores.

Se ha declarado incompatible para lo sucesivo el cargo de médico forense y médico del Registro civil.

Es muy admirable el efecto que en los artríticos produce la «Piperazina Dr. Grau», ya que es de resultados excelentes en el reuma, arenillas, mal de piedra, gota, ciática, cólicos nefríticos, neuralgias, etc.

El sorteo de la Lotería Nacional que se ha de celebrar en Madrid el día 12 del corriente consta de 20.000 billetes, al precio de 100 pesetas el billete, divididos en décimos a 10 pesetas.

Los premios serán en número de 1033 importantes 1.383.200 pesetas.

Leed el anuncio titulado «Luz eléctrica».

Dicen de Barcelona que poco después de haber tomado posesión del distrito del Hospital el delegado de policía Sr. Bravo, tuvo noticia de que en el domicilio de la «Confederación Regional de Trabajadores de Cataluña», calle de Poniente, n.º 24, se estaba celebrado a la una y media de la mañana de ayer una reunión secreta. El local de dicha entidad es el mismo que ocupó «Solidaridad Obrera», y en él se hallaba domiciliada también la «Federación local de Barcelona de Sociedades de resistencia», que es la que, según se dice, preparaba la huelga revolucionaria para ayer.

A las dos y cuarto de la mañana se dirigió el Sr. Bravo al domicilio de re-

ferencia, acompañado del agente señor Alis y de tres guardias de seguridad.

El Sr. Bravo encontró entornada la puerta de la citada casa y cerrada la del domicilio social. Llamó repetidas veces y por fin le fué franqueada la entrada. En el salón café no había más que seis individuos y detrás del mostrador estaba el conserje.

El delegado de policía Sr. Bravo, seguido del agente y de los tres guardias de seguridad practicó un minucioso registro en el local. Por las rendijas de una puerta vió luz en una de las habitaciones más reservadas de la casa. Llamó y le fué abierta la puerta, sin duda ignorando de quien se trataba.

En la habitación había reunidos 23 individuos. Encima de una mesita estaban varios libros y algunos papeles.

El Sr. Bravo, después de haberse dado a conocer, dijo a cuantos allí estaban que quedaban detenidos.

Varios de los individuos de referencia intentaron, se dice, apelar a la violencia, mientras otros a gritos decían que lo que se estaba haciendo con ellos era un atropello.

El Sr. Bravo y los agentes tuvieron necesidad de sacar los revólvers y amenazar con hacer fuego contra el que se resistiera.

A las tres menos cuarto salían los reunidos atados dos a dos del domicilio donde habían sido sorprendidos, quedando el local cerrado; y guardándose las llaves el Sr. Bravo.

A la puerta de la calle quedaron varios agentes con la orden de detener a cuantos acudieran al local.

Los detenidos fueron conducidos a la delegación del distrito del Hospital custodiados por seis parejas del cuerpo de seguridad.

Los detenidos son: José Godió Girao, Salvador Ferrer Grau, Francisco Aviñó Guillot, Pedro Serra Setar, Pablo Sabaté Llibre, Saturnino Meca González, Juan Galbis Milá, Lorenzo Guardia Billon, Jaime Roca Magriña, Luis Serra Vilalta, Jacinto Ricafó Duch, Juan Solanas Mazias, Juan Casas Sala, Joaquín Planas Castell, Francisco Font Oliveras, Emilio Martínez, Camilo Piñol Oriol, Jaime Aragón, José Climent Martínez, Florencio Mella Corominas, Antonio Aljó Navarro, Francisco Maríné Dandó y Vicente Pabo Masip.

Los detenidos Climent, Aviñó y Aragón estaban reclamados por el juzgado.

En la delegación fueron los detenidos sometidos a un interrogatorio, y a las cuatro y media de la mañana han sido trasladados al juzgado, quien instruirá sumario por reunión ilícita.

El gobernador civil ha ordenado la clausura de la Confederación Regional de Sociedades obreras de Cataluña.

Leche condensada marca LEÓN

Véase anuncio en 3.ª página

El gran festival músico coral que esta noche se celebrará en Salón a cargo de las secciones corales «Orfeón Reusense», «Eco Republicano» y la Banda Municipal, se registró por el siguiente programa:

«Ecos del pasado», paso-doble, (banda).—«Gloria a España», (coros y banda), música del maestro Clavé.—«Gigonda», fantasía, (banda).—«Himno del árbol frutífero», (coros), del maestro Morera.—«Campanone», (banda).—«Los Nets dels Almogavers», (coros y banda), del maestro Clavé.

Las secciones corales serán dirigidas bajo la batuta del maestro D. Estanislao Matheu y por D. José Marimón la Banda Municipal.

En las sesiones de cine que esta noche tendrán lugar en el Teatro Circo tomará parte la aplaudida bailarina Palmira López y debutará la canzonetista Lina Raly.

El programa de cine será muy escogido, figurando la sensacional cinta de mil metros «Terpsicore».

Es el mejor de los laxantes Grains de Vals de acción suave y eficaz. Dosis uno ó dos granos al cenar.

TARTANAS De venta en la guarnicionería de J. Polch, Arrabal de Santa Ana, núm. 34, frente la fuente.

El Sr. Gobernador ha recibido una comunicación del ministerio co-

PARA COMBATIR LA TOS No hay específico que supere a los renombrados **CONFITES CARPA**. **PROBARLOS ES ADOPTARLOS**. Frasco 1'50 ptas. en la **FARMACIA CARPA**, Plaza Prim

Compañía Francesa del Gramophone SIN esta marea

Representación y Depósito: **R. PERPIÑA**
Calle Mayor, 22.—REUS.—Despacho 24, pral.

Éxito colosal de los célebres artistas

TITTA RUFFO Y CARUSO
en discos Gramophone



Aviso importante.—La palabra Gramophone la tenemos registrada en la Convención de Berna con el número 2151, y perseguimos con todo el rigor de la ley al que haga uso indebido de ella. el aparato NO es un «GRAMOPHONE» Catálogos gratis

responsable encargándole excite el celo de las corporaciones, entidades y particulares para que contribuyan a la suscripción abierta para erigir un monumento a Vasco Nuñez de Balboa.

PARA FORTALECER a los débiles no tiene rival el **Jarabe de Hipofosfitos Salud**.—En las farmacias.

La empresa del «Kursaal de Reus» nos comunica que con motivo de las obras de restauración que se están efectuando en dicha sala de espectáculos ha suspendido para hoy y mañana las acostumbradas sesiones de cine y variedades.

Son las mejores aguas alcalinas **Vichy Hópital** (estómago), **Vichy Célestins** (riñones), **Vichy-Grand-Grille** (hígado).

El Doctor BOSCH DEBLAY, especialista en las enfermedades de la garganta, nariz y oído, ha trasladado su consultorio que tenía establecido en la calle Mayor n.º 12, a la Plaza de la Constitución entrada por la calle de Güel y Mercader de esta ciudad, en donde continuará visitando todos los lunes, de 9 a 1 y de 3 a 6. En Barcelona: Claris 35, principal.

AVISO

El Dr. PEDRO FONTANA GRAU, especialista en las enfermedades de los ojos, ha trasladado a los lunes de cada semana, la visita que tenía establecida los domingos en la calle de la Cárcel, n.º 8; principal. Horas de consulta de 10 a 1 y de 3 a 5. En Barcelona: Diputación 235.

Luz eléctrica

Lámpara Metal-T, insuperable, de filamento metálico *treñido*. Única verdaderamente irrompible y la mejor y más económica de todas las lámparas eléctricas. Desde 1.º de Julio a 1'80 ptas., de 5 a 50 bugías. **Luis Escolá**, Arrabal de Santa Ana. Casa debidamente autorizada para instalaciones eléctricas de todas clases, contando con personal técnico expreso para ello.

SECCIÓN COMERCIAL

FUTUROS DE ALGODÓN

Última cotización en la Bolsa de Liverpool

	Último cierre	Cierre anterior
Disponible	6'43	12'00
Enero-Febrero	5'95	10'99
Febrero-Marzo	5'96	
Marzo-Abril	5'97	11'08
Abril-Mayo	5'98	
Mayo-Junio	6'00	11'13
Junio-Julio	6'20	
Julio-Agosto	6'20	
Agosto-Septiembre	6'11	11'65
Septiembre-October	6'02	11'19
October-Noviembre	5'98	11'14
Noviembre-Diciembre	5'94	11'06
Diciembre-Enero	5'94	11'08

Ventas en Liverpool 6.000 Bjs.
Arribos en los E. U. en 1 día 2.000 Bjs.
Arribos enaño anterior 0.000 Bjs.

Telegramas

Madrid 8.

Declaraciones del señor Alba
El Sr. Alba ha dicho que la huelga de Cataluña ha tomado un aspecto diferente.

Negó que los detenidos sean de las industrias textiles y dijo que son anarquistas significados, promotores principales de la huelga y que están reclamados por distintos juzgados, de aquí que el gobierno se vea imposibilitado de complacer a los huelguistas que pedían que se les pusiera en libertad.

Añadió que es imposible establecer inmediatamente las mejoras ofrecidas, y que se ha comprobado que la huelga ha derivado hacia un conflicto de otro orden. Así lo demuestra el eximirse el comité de huelga, delegando en la Confederación del Trabajo, lo cual es inadmisibile.

De lo que pueda suceder en Barcelona no soy yo el responsable, sino los obreros.

Ha reiterado al Sr. Francos Rodríguez que permanezca sereno y agote todos los medios para llegar a una solución; pero que al primer desorden proceda con severidad excepcional.

La pretensión de los obreros de lograr ventajas violentamente es ilusoria, acabó diciendo el ministro.

Se desea comprar

Una finca de 50 a 100 hectáreas, situada en esta provincia y cercana a Tarragona, con agua para poder regar buena parte de la misma. Dirigirse a Antonio Elías y Buxadé, Procurador de los Tribunales, San Francisco 19, 1.º—Tarragona.

Compra-venta de fincas

Tengo a todos puntos, tanto en casas como grandes almacenes y piezas de tierra desde medio jornal hasta muy grandes haciendas. Casas en Barcelona en varias calles para vender. Se presta dinero con buenas hipotecas. Vendo un huerto con avellanos y frutales en junto ó en cuatro porciones distintas, que medirán unos 25.000 palmos cada porción, linda con la línea entrando con la carretera de Castellvell. Para informes sólo con los mismos compradores. Dirigirse a **VICTORINO LLAURODÓ** De 8 a 9 y de 1 a 2 tarde. **Camino Misericordia, 28.—REUS**

MOBILIARIO DE CAFE EN VENTA

Para informes, Cárcel n.º 18, 3.º, 2.º

DIVERSIONES PUBLICAS

Teatro Circo
Grandes sesiones de cine y variedades para hoy sábado.—Debut de la canzonetista «Lina Raly».—Éxito de la bailarina Palmira López.—En el programa de cine figurarán importantes películas.—Sesiones desde las nueve y media.
Sala-Reus
Grandes sesiones de cinematógrafo para hoy. Sesiones de cinematógrafo todos los jueves, sábados, domingos y demás días festivos.
Imp. Celestino Ferrando.—Reus.

Se necesita

Un jovencito de unos 12 a 14 años para Meritorio de una casa exportadora de vinos. Inútil presentarse sin buenas referencias y con deficiente carácter de letra. Informarán en esta imprenta.

IMPORTANTE

Se necesitan dos escribientes con sólida práctica de escritorio y de acreditada aptitud para desempeñar cargo de relativa importancia en una oficina de esta ciudad. Escribir pretensiones y referencias a tarjeta postal S. 588352. Los solicitantes deben acompañar todos aquellos documentos que puedan demostrar de una manera evidente, sus condiciones. Es inútil escribir sin acompañar buenas referencias.

Aprendiz

Con buenas referencias. Se necesita uno en la Ferrería de Marimón y Vernis, Arrabal de Santa Ana, 38.

ANUNCIO

Está para alquilar en la calle de Pujol (Casotas) n.º 13, un lagar de cabida 70 cargas. Informes en la misma casa.

Compañía Rensense de Tranvías

TEMPORADA DE BAÑOS DE 1913
Servicio de trenes que regira desde el día 9 de Julio de 1913

Salidas de Reus (Arrabal Robuster)	Salidas de Saló
Tren n.º 4 a las 3'50	Tren n.º 3 a las 4'35
» » 20 a las 5'37	» » 19 a las 6'20
» » 24 a las 6'56	» » 23 a las 7'40
» » 6 a las 8'18	» » 5 a las 9'07
» » 2 a las 10'15	» » 7 a las 11'15
» » 32 a las 12'50	especial a las 14'15
» » 8 a las 14'50	n.º 1 a las 15'50
» » 38 a las 16'30	» » 39 a las 18'40
» » 44 a las 19'14	» » 43 a las 20'—

Adicionales para los días festivos
Tren n.º 28 a las 9'—Tren n.º 27 a las 10'20
» » 30 a las 11'03 » » 29 a las 12'—
» » 36 a las 15'55 » » 33 a las 15'02
» » 40 a las 17'53 » » 9 a las 18'05

Billetes de ida y vuelta a 0'60 Ptas.
Se expenden estos billetes desde el día 9 de Julio para los trenes que salen de Reus a las 5'37 y 6'56, pudiendo utilizarse para la vuelta todos los trenes que salen de Saló hasta las 15'50. En los días festivos se expenderán billetes de 60 céntimos hasta el tren de las 11'03, siendo valederos para el regreso hasta el de las 16'47.

ALMONEDA

Compra y venta de objetos de lance en **SEDERÍAS, ENCAJES, ORO Y PLATA**
CASA RODRIGUEZ
Arrabal bajo Jesús, 21, 1.º.—REUS.



Clínica de Masaje de Pedro Durán

MÉDICO-CIRUJANO

Calle Vilá, núm. 5 (a) carrer del Bou.—REUS
Consulta de 11 a 1 y de 2 a 4 de la tarde

Masaje manual, Masaje vibratorio, Gimnasia Médica y Medicina general
Con el moderno tratamiento por el Masaje se obtienen rápidas curaciones en las contusiones, esquinces, torceduras, lumbagos (lumats), luxaciones, fracturas, artritis agudas y crónicas, anquilosis incompletas, rigideces articulares, roturas musculares (carn esqueixada), reumatismos crónicos, atrofia muscular, dispepsias, astricciones de vientre, parálisis infantil, etc., etc.



Esta leche que es ordeñada sólo las de mejores vacas es homogenizada y estereolizada por medio de un procedimiento de toda seguridad, bajo la inspección de las primeras autoridades científicas. Es absolutamente pura y la única que contiene toda su nata. Es completamente libre de gérmenes mórbidos de fermentación, conservando su buen sabor en todos los climas, aunque sea guardada tiempo indefinido.

LA MAS RECOMENDABLE PARA ENFERMOS Y NIÑOS
De venta en droguerías y establecimientos de comestibles

SULFATO DE AMONIACO

NITRATO DE SOSA

Importación directa de Chile a Barcelona

SULFATO DE COBRE

SUPERFOSFATO DE CAL

JOSÉ SANTANA SOLER, Representante
CANUDA, 2, 2.º 1.º.—BARCELONA

TEINTURERIE «FRANÇAISE»

DE E. BADAROUX. BARCELONA

CASA EN SU RAMO LA MAS IMPORTANTE EN ESPAÑA
10 ESTABLECIMIENTOS EN BARCELONA
Casa única en España utilizando maquinaria privilegiada extranjera para sus lavados en seco; sin competencia posible. **NEGROS para LUTOS. COLORES FINOS** a la muestra sobre todos los tejidos sin deshacer las prendas. Trabajos esmerados en prendas delicadas, sedas, gasas, pieles y guantes

PLANCHADO FRANCÉS para cuellos y puños
— Sección especial de la «Teinturerie Française»
Único representante en Reus; **POMPEYO PEDROL**
VILLA DE PARÍS.—MERCEBERIA Y NOVEDADES.—MAYOR, N.º 5

ESTABLECIMIENTO DE HORTICULTURA Y FLORICULTURA

SALVADOR CARBONELL Y HERMANOS

Calle Closa de Mestres (junto a la Font Velle).—REUS

Gran surtido de árboles frutales y de paseo. Construcción de parques, jardines y bosques. Grandes variedades en Plantas de jardinería y salón. Especialidad en la poda de árboles frutales y paseo.

Práctico en la curación de las enfermedades de los mismos
PLANOS Y PRESUPUESTOS PARA : **PRECIOS ECONÓMICOS ;**
— TODA CLASE DE TRABAJOS —

GRAN HOTEL Y BALNEARIO

ORIENTAL MIRAMAR

Aguas Minero-Medicinales

COMARRUGA

A cinco minutos de la Estación de San Vicente de Calders (provincia de Tarragona) y a 67 kilómetros de Barcelona

SERVICIO ESMERADO. = TIMBRES ELÉCTRICOS
HOSPEDAJES A 7 Y 8 PESETAS DIARIAS

Cuadras y garaje propiedad de la casa

ENOFOSFORINA. Reconstituyente de sabor agradable y de efectos rápidos. Se vende en la

FARMACIA SERRA

Arrabal de Santa Ana, número 80 y en la **FARMACIA NUEVA** de NAPOLEÓN BATALLA, Portal de Jesús.—REUS.

FARMACIA PUNYED LLOBERAS

Importación directa de Bergen (Noruega) del aceite puro de Hígado de Bacalao incongelable. Garantido a 250 Ptas. litro. Teléfono 165.—Calles Llovera (Padr), 47 y 49 y Cervantes, 40

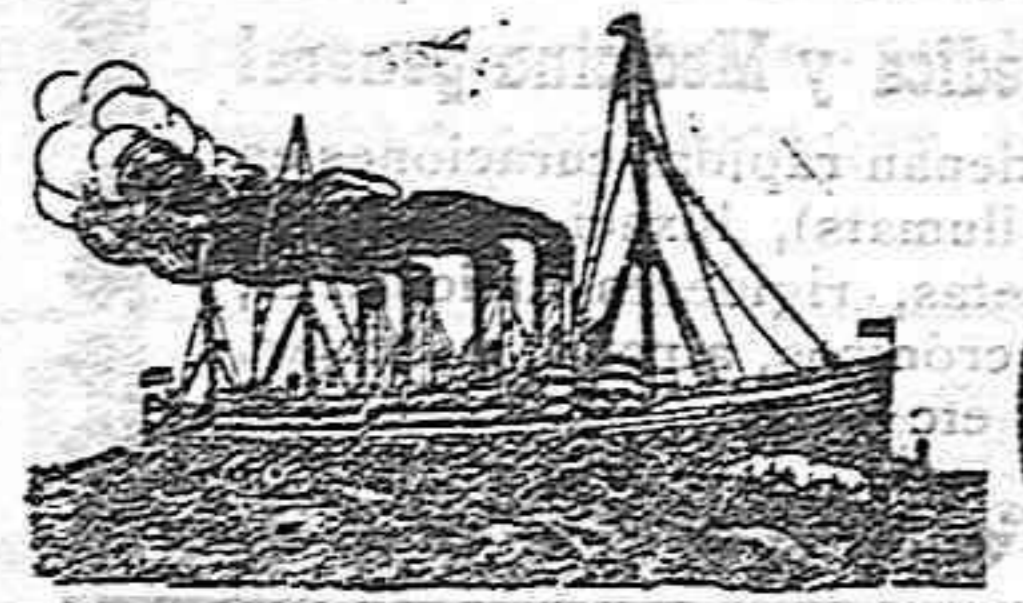

SERVICIOS DE LA COMPAÑIA TRASATLANTICA

Línea de Buenos Aires

El día 4 de Septiembre saldrá de Barcelona, el 5 de Málaga y el 7 de Cádiz, el vapor **Reina Victoria Eugenia**

directamente para Santa Cruz de Tenerife, Montevideo y Buenos Aires.

Línea de New-York, Cuba y Méjico

(Servicio del Mediterráneo)

El día 25 de Agosto saldrá de Barcelona, el 26 de Valencia el 28 de Málaga y el 30 de Cádiz, el vapor

Buenos Aires

directamente para New-York, Habana y Vera Cruz.

Línea de Cuba y Méjico

(Servicio del Norte de España)

El día 17 de Agosto saldrá de Santander y el 24 de Coruña el vapor

Reina M. Cristina

directamente para Habana, Vera Cruz y Tampico. Admite pasaje y carga para Costa Firme y Pacífico con trasbordo en Habana al vapor de la línea de Venezuela-Colombia.

Línea de Venezuela-Colombia

El día 10 de Agosto saldrá de Barcelona, el 11 de Valencia, el 13 de Málaga y el 5 de Cádiz, el vapor

Montevideo

directamente para Las Palmas, Santa Cruz de Tenerife, Santa Cruz de la Palma, Puerto Rico, Puerto Plata, Habana, Puerto Limón, Colón de donde salen los vapores el 12 de cada mes para Sabanilla, Curaçao, Puerto Cabello y La Guayra, etc. Se admite pasaje y carga para Vera Cruz y Tampico con trasbordo en Habana. Combina por el ferrocarril de Panamá con las compañías de navegación del Pacífico, para cuyos puertos admite pasaje y carga con billetes y conocimientos directos. También carga para Maracaibo y Coro, con trasbordo en Curaçao y para Cumaná, Cartipano y Trinidad con trasbordo en Puerto-Cabello.

Línea de Filipinas

El día 20 Agosto saldrá de Barcelona habiendo hecho las escalas intermedias, el vapor

C. López López

directamente para Génova, Port-Saïd, Suez, Colombo, Singapur, Ho-Ilo A Manila, sirviendo por trasbordo los puertos de la Costa Oriental de África, de la India, Java, Sumatra, China Japon y Australia.

Línea de Canarias Fernando Póo

El día 2 de Septiembre saldrá de Barcelona el 3 de Valencia, el 4 de Alicante y el 7 de Cádiz, el vapor

Ciudad de Cádiz

con escala en Valencia y Alicante, el 7 de Cádiz, directamente para Tánger, Casablanca, Mazagán, Las Palmas, Santa Cruz de Tenerife, Santa Cruz de la Palma, demás escalas intermedias y Fernando Póo.

Regreso de Fernando Póo el 2, haciendo las escalas de Canarias y de la Península indicadas en el viaje de ida.

Estos vapores admiten carga en las condiciones más favorables, y pasajeros, a quienes la Compañía da alojamiento muy cómodo y trato esmerado, como ha acreditado en su dilatado servicio. Rebajas a familias. Precios convencionales por camarotes de lujo. Rebajas por pasajes de ida y vuelta. También se admite carga y se expiden pasajes para todos los puertos del mundo, servidos por líneas regulares. La empresa puede asegurar las mercancías que se embarquen en sus buques.

AVISOS IMPORTANTES: Rebajas en los fletes de exportación.—La Compañía hace rebajas de 30 0/0 en los fletes de determinados artículos, de acuerdo con las vigentes disposiciones para el servicio de Comunicaciones Marítimas.

Para este servicio rigen rebajas especiales en pasajes de ida y vuelta y también precios convencionales para camarotes de lujo.

Agentes en Barcelona, Ripol y C.

Agente en Reus, Luis de Pedro, Plaza de Prim, 3.

Expende billetes directos para Buenos Aires, Cuba y demás líneas

LÍNEA PINILLOS

Servicio al Brasil-Plata

VIAJES RÁPIDOS Y DIRECTO CON SALIDAS FIJAS CADA 22 DIAS

Para Santos, Montevideo y Buenos Aires

SALIDAS DE BARCELONA

Valbanera 25 Agosto Cádiz 23 Septiembre
Infanta Isabel 15 Septiembre Barcelona 9 Octubre

Servicios quincenal a las Antillas y Estados Unidos

C. Wifredo, 20 Agosto Para Puerto Rico, Mayagüez, Ponce, Santiago de Cuba, Habana y Matanzas.
Balmes, 5 Septiembre Para Puerto Rico, Mayagüez, Ponce, Santiago de Cuba, Habana, y Cienfuegos.
Catalina, 20 Septiembre Para Puerto Rico, Habana, Guantánamo, Santiago de Cuba, Manzanillo y Cienfuegos.
M. Sáenz, 5 Octubre Para Puerto Rico, Mayagüez, Ponce, Santiago de Cuba, Habana y Cienfuegos.

Admiten además carga y pasajeros para Canarias y New-Orleans y carga con conocimiento directo para los puertos de Sagua, Caibarién, Nuevitas, Fuerte Padre, Gibara, Banos y Nipe, con trasbordo en la Habana y para Guantánamo, Manzanillo y Baracoa, con trasbordo en Santiago de Cuba.

La carga se recibe en el muelle de la Compañía emuelle de las Baleares. Prestan este servicio magníficos vapores de gran marcha, con espaciosas cámaras de 1.ª y 2.ª clase sobre cubierta. Camarotes de lujo y de preferencia. El pasaje de 3.ª se aloja en amplios departamentos. Alumbrado eléctrico.

Para fletes, pasajes y demás informes, dirigirse a su consignatario en Barcelona, **Rómulo Bosch y Alsina**.—Plaza Antonio López, 51, principal.

BAÑOS MEDICINALES

AGUAS DE MAR Y DULCE

Para las personas que sufren *Dolor reumático-inflamatorio ó nervioso* así como herpes y erupciones, se preparan unos baños compuestos, especialidad de la casa, que dan excelentes resultados, conforme lo acreditan el sinnúmero de personas que su curan todos los años.

Hace más de cincuenta años que está abierto el Establecimiento, bajo la dirección siempre de sus mismos dueños y propietarios **Sres. Sardá Hermanos** é indicados dichos baños compuestos por la mayoría de los señores médicos de Tarragona y de fuera, lo cual creemos es suficiente garantía para las personas que tengan á bien visitarlos, en la seguridad que obtendrán un rápido alivio en sus dolencias.

BAÑOS DE RECREO EN PILAS DE MARMOL

Establecimiento de SARDÁ HERMANOS

CALLES DE MAR, 30 Y LEON, 48.—TARRAGONA

SOBRE-MONEDERO

PARA CIRCULACION POR CORREO DE VALORES EN METALICO

SERVICIO POSTAL OFICIAL

creado por Real Decreto de 30 de Noviembre de 1899

El **Sobre monedero** circula en todos los pueblos de la Península, Islas Baleares, Canarias y costa de Africa, y donde no haya Administración de Correo están obligados á admitirlo á la circulación los carteros y peatones rurales.

El **SOBRE MONEDERO** es el medio más cómodo, sencillo y seguro para remitir dinero por correo, certificado, desde 5 céntimos hasta 50 pesetas, en cualquier clase de moneda y en toda clase de fracciones.

Con el **Sobre monedero** se evitan al público las molestias de todos los sistemas de giro; no es necesario el requisito de conocimiento y se entrega por el cartero en el domicilio del destinatario, aunque sea en la aldea más pequeña. Indispensable para encargos al comercio, suscripciones de periódicos, pedidos de libros, pensiones, mesadas, etcétera, etc. Único que resuelve las dificultades del giro en pequeñas cantidades. El **SOBRE MONEDERO** tiene la **garantía del Estado** que abona la cantidad declarada en caso de extravío. El **SOBRE-MONEDERO** se vende en los estancos, Administraciones, Estafetas de Correos y Carterías, librerías, tiendas de objetos de escritorio, etc., etc., al precio de 25 céntimos. Los pedidos de los estancos se harán á las Oficinas de la Compañía Arrendataria de Tabacos en cada provincia; los demás pedidos á las Oficinas de la Sociedad del Sobre-Monedero. Se abona un buen premio de venta. **SE DESEAN REPRESENTANTES ACTIVOS PARA CAPITALS DE PROVINCIA Y PUEBLOS IMPORTANTES.**

OFICINAS: SERRANO, 16 MADRID

FERROCARRILES

Servicio de trenes que rigió desde 1.º de Julio de 1913

DE REUS A BARCELONA
Sale 4'50 por Villanueva Llega 9'30
por Villanueva Llega 9'30

6'54 8'37 (m.)
8'40 9'24 (m.)
14'13 15'07 (m.)
17'16 17'48 (m.)
21'25 22'45 (m.)

DE ARCELONA A REUS
Sale 5'26 Llega 9'21 (m.)
8'13 10'39 (R.)
9'12 12'48 (m.)
12'50 16'15 (m.)
15'02 19'24 (m.)
19'47 22'04 (R.)

DE REUS A FALSET Y MORA
Sale 6'50 Sale 9'12 Llega 9'58 (m.)
10'45 11'25 11'50 (R.)
13'18 14'24 14'58 (m.)
16'30 18'57 19'47 (m.)
19'46 21'11 21'48 (m.)
22'11 23'16 (R.)

DE MORA Y FALSET A REUS
Sale 5'40 Llega 6'46 (R.)
6'— Sale 7'20 8'28 (m.)
7'15 9'03 10'44 (m.)
12'17 13'11 14'03 (m.)
17'— 18'45 20'28 (m.)
20'09 20'45 21'18 (R.)

DE REUS A LERIDA
Sale á las 8'22 y llega á las 11'22 (correo)
13'35 20'05 (m.)
17'59 22'03 (m.)
20'30 0'22 (m.)

DE LERIDA A REUS
Sale á las 5'30 y llega á las 9'46 (m.)
16'15 20'17 (m.)
15'— 17'58 (m.)
8'29 12'59 (m.)

DE REUS A TARRAGONA
Sale á las 7'38 y llega á las 8'11 (m.)
9'57 10'30 (m.)
12'35 13'07 (m.)
14'08 14'45 (m.)
18'08 18'35 (m.)
20'50 21'34 (m.)

DE TARRAGONA A REUS
Sale á las 7'35 y llega á las 8'10 (m.)
9'00 9'35 (m.)
12'29 13'06 (m.)
16'36 17'14 (m.)
19'25 20'03 (m.)

Llegadas de Valencia á Salon
Correo á las 4'14
Mercancías 8'53
Espres 15'43
Mixto 18'33

EGMAR FILAMENTO DE ALAMBRE ESTIRADO

CONVIENE A LOS COMPRADORES como prueba definitiva antes de adoptar una marca instalar igual número de lámparas EGMAR y de la que tenga más pretensiones.



Las demás se fundirán, las EGMAR durarán

Única Lámpara Garantizable

Reconocida la mejor por el Mundo técnico

De venta en todos los buenos Establecimientos y Centrales Eléctricas

EXIJASE PRECISAMENTE LA LAMPARA EGMAR, MARCA REGISTRADA EN EL CRISTAL, AUNQUE RECOMIENDEN OTRA COMO TAN SOLIDA

VIDRIOS PLANOS Vidal Hermanos & C. REUS. - ALCANIS, NÚM. 7. - REUS