EL AVISADOR NUMANTINO

Periódico de intereses generales y noticias. Se publica miercoles y sábados

Año LIII. 2.ª época.—Núm. 4.342 | Soria.—Miércoles 24 de Junio de 1931 | Redacción y Administración: Canalejas, 56 y 58

CRISIS AGRICOLA

Otro año malo para los agricultores

Dicen que los labradores se quejan de vicio; no asegura nadie que el vicio les hace daño; pero con la misma consistencia que sientan aquella afirmación podíase afirmar ésta.

El vicio de expresar dolor aparece en los agricultores en sus rostros sometidos a todas las inclemencias, en las pobres vestiduras, en los humildes ajuares, en las míseras chozas que no pueden rivalizar con los aposentos de los "asalariados" guardas del campo y de los peones camineros.

Es que el negocio de cultivar la tierra seca de la meseta castellana, siempre resulta deplorable, por la altitud en que se halla, por falta o exceso de humedad, por los rigores del frío y del calor, por las tormentas, por el arancel, por los tributos y por la política que las ciudades imponen a los labriegos.

A un año de mala cosecha, cual el anterior, sigue otro más pésimo, como ocurre ahora.

¿Remedio a esta continua desgracia? Lo hemos indicado con persistente frecuencia: La limitación del área cereal, que debiera circunscribirse a los terrenos aptos para el buen cultivo del trigo; la ampliación de campos en los que "florecieran" la ganadería y el bosque; la explotación de las industrias agrícolas, la lechería, la avicultura, la apicultura, la crianza de animales domésticos, los árboles frutales y las plantas textiles; todo esto puede redimir al labriego de su perpetua indigencia. La producción de trigo es, de dia en día, más antieconómica y está más amenazada de soportar gravísimos riesgos.

Un auxilio poderoso constituye para los agricultores la obra iniciada por el Conde de Guadalhorce al crear las Confederaciones Hidrográficas encargadas de resolver el problema de llevar el agua a los campos sedientos, a todas las tierras de secano susceptibles de transformarse en regadío.

Pero esta distribución del caudal que ha de multiplicar el rendimiento de nuestros campos ¿se verificará en la provincia de Soria con equidad, con justicia, con el afán de favorecer a los pueblos que demandan como pan bendito agua para aumentar la producción y la riqueza?.

Las dificultades naturales que a toda empresa renovadora aquí existen, surgen también contra el propósito de llevar el agua de nuestras montañas a los terrenos de nuestros valles.

Afrontamos la dificultad insuperable de vivir en estos lugares, viviendo. No es mayor el obstáculo que pueda ofrecer el empeño de llevar a fértiles tierras el agua que necesitan para asegurar las cosechas, transformar los cultivos, fomentar el trabajo y acrecer la riqueza general.

Para la ciencia y para el esfuerzo humano, no se ha escrito la palabra imposible.

Nuestros agricultores no pueden ni deben avenirse a que se les diga que es imposible llevar a sus campos los elementos que impedirán las malas cosechas y los años de hambre, de dolor y de indigencia.

El derecho a la vida, que a todos los trabajadores se les reconoce, hay que otorgarlo a nuestros rurales; pero no lo conseguirán hasta que por sí mismos se lo adjudiquen.

PHILIPO.

CON PLUMA AJENA

Lo que me sugiere ver a Pérez de Ayala con uniforme

Yo no he tenido **el honor de** tratar a Pérez de Ayala. **Por otra** parte tampoco he tenido gran comunicación con su obra de crítica literaria, ni meramente literaria: pero en la vida estamos oligados a aceptar valores como recibidos, y damos todos los dias monedas sin llevarlas al contraste. Nos han dicho que Pérez de Ayala es un hombre nuevo y como tal le recibimos.

Pero así como cuando recibimos un duro, le damos igual valor que si nos entregasen cinco pesetas y nos creemos posiblemente dueños de un ejemplar de las cosas que tiene una estimación de cinco pesetas, o de cinco ejemplares de las que cuyo valor no exceda de uno; así cuando admitimos otro género de valoraciones, también generalizamos y decimos es superior a A e inferior a B, y por lo tanto, capaz de ciertos hechos e incapaz de otros.

Los tiempos nuevos necesitan hombres de la misma novedad; el Fénix también renace en España, y busca la gloriosa efeméride del 14 de Abril. El nuevo espíritu nacional necesita un nuevo gesto, y enviamos a nuestro gran Pérez de Ayala como portador de la nueva muneca nacional, de cuya expresión le creemos fiel intérprete

Nosotros veíamos a Pérez de Ayala ensayando al espejo la expresión apropiada al *nev agent Spanish.*

Nos figuramos que habia acertado a presentar su persona con su tarjeta, dando la sensación de que la novísima Europa vivía hace tiempo por las calles de Madrid, mejor dicho, escondido en el cenáculo de los conspiradores que consiguieron acabar con las antiguallas de un régimen caduco que no lo dejaba manifestarse.

Por aquí tenemos una legalidad histórica que atestigua que en unos cuantos dias hemos conseguido desarraigar tradiciones. Ya no hay títulos de Castilla, ni de ninguna parte, ni órdenes militares, ni más uniforme que el único, y nos figurábamos que al llevar todas estas nuevas al extranjero, nuestro Pérez de Ayala lo haría tocada su cabeza con el sombrero flexible y el cuello con la chalina lavable, que **tanto dice en pro de la singularidad del que usa estas europeas prendas, con las que se adornan los hombres de la *renovación*.**

Pero cuál ha sido mi sorpresa al ver la primera plana de un gráfico con el retrato de cuerpo entero del gran Pérez de Ayala, vestido de calzón corto de seda, luciendo sus mermadas pantorrillas y con una casaca (¡oh odiosa prenda con la que se vistió tanto servidor); pero menos mal que el Gobierno inglés permite adornar la bocamanga con sendos entorchados.

¡Pobre Pérez de Ayala, cuánto hay que sufrir por servir a cualquier causa!

¡La verdad, que tenerse que vestir de casaca y calzón corto un hombre nuevo y de su grandeza!... Es horrible.

Mariano de RUEDA

COMENTARIOS

Mas de 453 millones en humo

El Consejo de Estado acaba de publicar las liquidaciones de las Rentas de Tabacos y Timbre, correspondientes al año 1929. Los datos numéricos que cita la Arrendataria de Tabacos, no pueden ser más interesantes para el lector. Y nosotros, no queremos dejar de recogerlos y comentarlos.

¿Saben los españoles cuánto dinero nos gastamos en dicho año para mantener el vicio de echar humo?

En labores peninsulares, más de 203 millones en picadura; más de 64 en cigarros y más de 136 millones en cigarrillos. A esto hay que añadir unos cuantos millones de labores extranjeras, de Cuba, de Filipinas y otras procedencias, y además las compras directas de Canarias. Total, que en un año, hemos gastado los españoles, para fumar, más de 453 millones de pesetas. En cifras exactas, diremos que han sido 453.650.607'97 ptas.

¡Casi nada! Y todo ello por echar bocanadas de humo ante la reja de la novia, en la mesa del café, o mientras hacemos la digestión de la comida.

El Estado tiene unos ingresos magníficamente saneados con el vicio de fumar. Y lo mismo, la Tabacalera. Porque, según liquidación presentada al Consejo de Estado, resulta que el coste de ese producto, vendido por más de 453 millones de pesetas, ha sido de 114.169.358,32 pesetas. Es decir, que el negocio ha dado un beneficio superior a 339 millones de pesetas. Con cifras exactas, 33.471.222'65 pesetas.

La Tabacalera tiene además otros ingresos, como son comisos, venta de envases usados, derechos de regalía de tabacos importados para particulares, comisiones, etc. etc., que pasan de tres millones de ptas.

En total, unos diez milloncejos de comisiones para la Compañía, y un líquido, para el Tesoro de 293.074.851'70 pesetas.

Con esto y la Lotería Nacional, el Gobierno español va llenando sus arcas, mientras los españoles nos vamos quedando más delgados que los nuevos cigarrillos a fuerza de echar humo y tragar nicotina.

¿Qué sabor tiene el tabaco para hacer un consumo tan extraordinario, siendo malo?

No se puede expilcar. Cada fumador siente el vicio de fumar, a su forma. Conozco yo a varios que prefieren quedarse sin comer antes de que les falte un cigarrillo. El echar humo parece una cosa tan necesaria como el comer pan. Y, sin embargo, nadie sabe explicar las excelencias del tabaco. Fumamos, porque adquirimos la costumbre desde pequeños al salir de la escuela, cuando nadie nos ve, hurtando un cigarrillo a la petaca del padre, o aprovechando la propina a nuestros primeros esfuerzos, para comprar una cajetilla. Todo esto, tal vez, porque nos lo prohiben de pequeños, y como buenos españoles, tenemos que llevar la contraria.

Si a los muchachos los dejaran fumar con libertad, tal vez no habría tantos fumadores en España. Pero los persiguen, les niegan el dinero para comprar pitillos, aunque no lo escatimen para otras cosas, y el fumador se va formando hasta hacer del tabaco una cosa imprescindible para su vida.

Los hay también viciosos; pero ahorrativos, ¡Es tan facil pedir un pitillo, y tan dificil que se lo nieguen a uno...!

El cigarrillo se emplea para entablar una conversación, para iniciar una amistad, y para... estropearse los pulmones con el tabaco tan malo como el de la Tabacalera, a pesar de ser tan caro, cuando podía cultivarse en muchas zonas españolas y estar casi regalado.

Pero el fín principal es el de sacar el dinero al público, no el de ofrecerle tabaco bueno y económico. Por eso no hay interés en modificar el sistema. Hay que hacer fumadores y que todo el mundo eche humo a cada momento, porque ello resulta un hecho patriótico visto desde el Ministerio de Hacienda. Si el tabaco es malo, un par de chupaditas y se tira, para encender otro de nuevo. Así la producción tendrá que aumentarse y con ello los beneficios del Tesoro.

Ya lo sabemos: Todos...echando humo.

Valentín F. de Cuevas

DEL MOMENTO

Ante las elecciones

A medida que pasan los días, va intensificándose el ambiente electoral, con vistas a las próximas elecciones de Cortes Constituyentes.

Los republicanos y los socialistas no se entienden, en algunos distritos de España, porque allí donde menos se piensa, y sin que exista otra razón que la ambición y el egoismo de todos, surge un candidato que, agazapado tras los nombres de prestigio de las candidaturas, asoma su cara ansiosa de ocupar un escaño en el futuro Parlamento.

Tantos son los nombres de estos candidatos absurdos, que sólo contando con el factor vanidad, que es el motor de los más grandes desaciertos y ridiculeces humanas, puede explicarse ese afán electoral de los desconocidos ignaros y faltos de la preparación cultural necesaria para presentarse en un Parlamento constituyente, en cuyas manos se pone el problema fundamental y básico de la nueva estructuración del Estado.

Claro está que hay gente que, siendo desconocida, tiene por su talento, su probidad y su consecuencia política derecho indiscutible a ocupar un escaño en las Cortes Constituyentes; pero es indudable que los jefes de los distintos grupos debieran hacer una selección previa para que vayan a las Cortes los que deban de ir y no todos los que, sin ton ni son, quieren ser diputados por satisfacer una ambición carente de fundamento cultural y aun político.

Porque es menester que se enteren muchos ciudadanos de que no es bastante para aspirar a un puesto en las Cortes Constituyentes el solo hecho de haber sido antes republicano o socialista, o por haberse agarrado después al carro del vencedor por aquello de ¡viva el que triunfa! No. Eso ocurría en el antiguo régimen, cuando las actas se distribuian entre la familia y los paniaguados de los políticos y ya se vió los resultados que dió. ¿Es que vamos a volver a lo mismo? Para eso no hacia falta haber hecho la revolución.

Además, eso pudo pasar antes, hoy no puede siquiera pensarse en ello. No se trata ahora de unas Cortes ordinarias y de pura fórmula, aunque en todas las Cortes se ventilan siempre graves problemas que requieren autoridad y especialización en los que en ellas deben entender; ahora se trata de una cosa trascendentalísima para la vida de España; se trata de estructurar la política del país sobre nuevas bases, dotándola de una Constitución en la que estén previstas las soluciones que deben darse a tantas cuestiones dificilísimas como urge resolver en España. Y para procurar esas soluciones, además del **patriotismo y del** encasillamiento en las filas de los partidos triunfantes, se requiere que los que vayan a estas Cortes sean hombres que hayan demostrado su preparación y su idoneidad en tan arduos menesteres.

Para conseguir esto debemos todos poner nuestras miras muy altas. Los jefes políticos han de imponer su autoridad para que solo se presenten como candidatos los que lo merezcan; los aspirantes a legisladores del pueblo han de posponer sus ambiciones personales y meditar si en conciencia están capacitados para tan elevada misión; y los ciudadanos, los electores, que somos los que hemos de decir la última palabra en este pleito, hemos de conocer bien a quien se vota y por qué y para qué se le vota.

Del resultado de estas elecciones depende el porvenir de España.

Con certera frase lo ha dicho en reciente discurso el señor Lerroux: "Si lo actual sale derrotado, no vendrá la monarquía ni siquiera el comunismo, vendrá la anarquía".

H.

OBSERVACIONES

Estampa de verano

Ha llegado el tiempo del veraneo. Todo el que tiene medios económicos para ello, se aleja de las grandes ciudades, procurándose el modo de satisfacer sus gustos y aficiones durante la temporada estival.

Dos grandes corrientes dividen esta emigración. Una se dirige al campo. Otra va a los puertos de mar.

No vamos a contar las excelencias de la vida del campo, con sus aires y alimentos puros y sus divertidas excursiones a la sierra, más o menos próxima.

Tampoco queremos pregonar la supremacia de la frescura de la brisa del mar, lo saludable de los baños y el encanto de las travesias de un punto a otro de las rias.

No es de ningún motivo de diversión, ni de bienestar de lo que vamos a escribir.

Nuestro lápiz, al posarse hoy sobre las cuartillas, ha dibujado una mueca tétrica y obedeciendo a su conjunto, la imaginación ha seguido su inspiración y ante ella surgieron cientos de cadáveres flotando sobre el mar, con los vientres enormemente hinchados a consecuencia del agua ingerida y con el gesto que el dolor y que la sorpresa retrató en sus rostros, al enfrentarse con la muerte cuando buscaban el placer en una playa de recreo.

Grandes atractivos tiene el mar. Sus bellezas son innumerables. Yo soy un verdadero admirador de él. Mejor dicho, un enamorado. No sé cuando es más hermoso.

En las plácidas noches, cuando parece un estanque cuyas aguas duermen al rumor cadencioso del canto de las ondinas, mientras la luna riela sobre ella, como lámpara del templo nocturno de una virgen, su contemplación me extasía.

En los momentos de furia en que todavía no ha podido encontrarse una fuerza que pueda oponerse a su impetu arrollador, cuando destruye muelles y escolleras, arrastrando los enormes bloques de piedra a grandes distancias, cuando juega cruelmente con esos colosales trasatlánticos, riéndose sarcásticamente de sus potentes máquinas, a las que quiere demostrar que ante ella no sirven para nada, pues con un pequeño esfuerzo suyo las dejará reducidas a unos hierros retorcidos al aplastarlos con una sola de sus enormes olas, o empujando al barco para que se estrelle contra el acantilado de la costa, que tiembla ante los besos de muerte que recibe, su grandeza a nada iguala; me aterra,, pero subyuga de tal manera, que aún reconociendo el peligro de su aproximación, no sé separarme del punto de observación.

Es el amor el que me impide dejar de contemplarlo. Amor explicable, amor humano. Así nos comportamos muchas veces en la vida. Queremos a una mujer por su belleza física, por su trato superficial y cuando el otro ser, el verdadero ser dominado por el influjo arrollador de las pasiones, sale al exterior dejando al desnudo el alma pérfida de aquella mujer, la amamos más, nos subyuga más y llega a dominarnos de tal modo que no podemos alejarnos dentro de nosotros de tal modo, que no comprendemos el vivir si nuestra existencia no está dedicada a satisfacer sus deseos y sus pasiones, es decir, si no nos convertimos en el débil esquife que navegue en el mar inquieto y pérfido que tiene su lecho en el alma de ella.

Marino VILLANUEVA

LA VIDA LITERARIA

Piedras preciosas.

Un duendecillo; dentro de nosotros, se pasa la vida espiándonos, persiguiéndonos; no para hacernos observaciones; no nos deja vivir. Nosotros,—el ceño fruncido, la cara tiesa,—rechazamos las admoniciones, las modestas advertencias que se permite hacernos semejante dómine. Bien mirado, no nos exige grandes cosas; pide poco, pero aún eso suele enfadarnos. Y es que hemos nacido—egoistas redomados—para no tomarnos por nadie ni por nada, la menor incomodidad.

¿Hemos cometido algún crimen? ¿Hemos robado a alguien? No; no somos asesinos ni ladrones. Pero no basta. No basta con no hacer el mal; es inexcusable practicar el bien. A esto van los tiros... Con salud, con fortuna, con posición, recordamos el rico del cuento, de quien un pobre hombre solicitaba algún socorro mientras le refería su dolorosa historia con detalles conmovedores. Interrumpiendo su relato, el señor tocó a un timbre y dijo a un criado: "Que echen a este hombre a la calle porque me va a hacer llorar". ¿Hay egoismo más refinado que el de este episodio?

El nuestro no le va a la zaga. Digamos en su disculpa las buenas obras que realizamos, sin aludir precisamente a las caritativas. La caridad no nos salva; pero no todo ha de ser caridad tampoco. Hay mucho que hacer en el mundo fuera de esa saludable virtud. ¿Estamos seguros de ser útiles a nuestra Patria? ¿Favorecemos al amigo que lo ha menester? ¿Consolamos alguna vez la desdicha? ¿Procuramos ciertas satisfacciones, aún a poca costa y sin echar mano a la bolsa?

Moralista trasnochado, dómine enfadoso, que en nuestro interior ensartas esta retahila de preguntas; viva cada cual como pueda sin curarse de los demás, que ya es trabajo el vivir para uno mismo. Empero el duendecillo molesto insiste en sus peroratas. "¿De veras crees que realizas tu misión? Ciego estás, querido. Tu cómoda filosofía no te absuelve. Por culpa de ella te sientes solo. Nada hay que aisle tanto como el egoismo. Constantemente echas algo de menos, no sabes qué... Sientes, sin razonarlo, el tedio, la desgana de ti mismo.

Logras muchos placeres y padeces a toda hora el disgusto y descontento de ti propio. ¿Has probado alguna vez a escucharte a tí mismo, a escuadriñar en tu interior para sacar a la luz algo provechoso en beneficio ajeno? Pues busca y hallarás, que en ti mismo está la fuente. Dejarás entonces de sentirte hastiado, y en la práctica de lo que te aconsejo encontrarás la salud del ánimo. ¿Qué exijo de ti en fin de cuentas? Un poco de amor, un poco de generosidad, un poco de comprensión... Obligado tributo de todos. Piensa que cada buen propósito, cada acto honroso que realices, será como grano de oro para ti y para los demás, una piedrecita aportada a la indispensable obra común. Se útil, se bueno. Sal de tu propia cárcel, de la áspera corteza de tu egoismo. Una buena acción, por insignificante que parezca, debe ser la mínima contribución de cada dia. Hay que ganar la vida palmo a palmo y merecer su goce a toda hora. No basta con decir, al cerrar los ojos cada noche: "No he hecho mal a nadie". Es necesario poder exclamar: "He procurado esta alegria, esta satisfacción a un semejante". Solo así tenemos derecho a un sueño tranquilo".

Tia Griselda, Carmela, Angelina, tio Juan, don Tiburcio... graciosas, atrayentes, magníficas figuras de "Sinfonía pastoral", poema de amor y de alegria del maestro insigne don Armando Palacio Valdés. Vuestras manos humildes están llenas de "piedrecitas", de fúlgidas piedras preciosas—amor, generosidad, sacrificio—que aportais a diario, noblemente en beneficio del prójimo.

J. Ortiz de Pinedo

Cotarrillo.

Para que lo luzca el toro
en medio del redondel,
han bordado un cachirulo
las mozas de San Miguel.

Contemplando la divisa
sentí profunda emoción;
lector, aun quedan sorianas
que sienten la tradición.

—o—

La felicidad depende a veces de jugar bien. En amor, como en juego, los dichosos son hábiles.

—o—

El verdadero honor es el que resulta del ejercicio de la virtud y del cumplimiento de los propios deberes.

—o—

Vivir es obrar, obrar es producir; producir equivale a dar de si algo igual a sí mismo.

—o—

Ella (enfadada).— Ahora sales todas las noches y no hace aun dos años me decias que para ti el mundo se reducía a mi persona.

El.—Hay que ver la Geografía que aprende uno en dos años.

—o—

Más detalles de lo ocurrido en Oviedo dan cuenta de que don Melquiades Alvarez estuvo hasta las once de la noche en las oficinas de la Filarmónica.

Que a éstas acudieron sus amigos y que allí quedaron "acordes".

—o—

"La comisión gestora del pueblo de Berja (Almería) se negó a dar posesión a los nuevos consejales, quienes después de reclamar la presencia de un notario, escalaron el edificio. Las autoridades han quitado hierro al asunto".

Un poco peligroso es quitar "hierro" tratándose de "Berja".

—o—

Después de las reformas proyectadas en la organización del Ejército, cabe una duda:

¿Podrá decirse aquello de "no me toque usted la Marina"?

EN TORNO AL CAMPO

LA COSECHA

Llega ya el momento de recoger el fruto de tantos trabajos y desvelos del agricultor y si bien es verdad que las circunstancias del clima, las lluvias inoportunas, etc., hacen a veces que se estropee una siembra, no es menos cierto que el agricultor cuidadoso, trabajador, inteligente, etc., ve compensado su interés, pues sino recompensa suficiente en dinero, por lo malo que todo lo que al campo se refiere está, por lo menos tiene la satisfacción de ver su campo, el mejor y salvado del fracaso enorme de sus convecinos, gracias a sus precauciones.

Labores bien ejecutadas y por procedimientos modernos, buenas semillas, una fórmula de abonado completo, con las debidas dosis de nitrógeno fosfórico y potasa, según las exigencias del suelo y de la planta que se cultiva, buenas primeras materias, entre éstas las que más baratas le resulten en el mercado, no aplicando, por ejemplo, las escorias cuando da el mismo resultado el superfosfato, ni en el caso de los nitrogenados, empleando nitratos o amoniaco en los suelos y cultivos donde la cianamida, que es más barata, daría mejor cosecha; usando, en fín, los medios que igual que en los casos anteriores sean más eficaces y, sin embargo, más económicos, lucha contra las enfermedades, etc., son las armas que el buen agricultor tiene para defenderse de los malos años, ya que su industria es tal que no la puede hacer con los factores más interesantes, el sol, las lluvias, el viento, sobre todo las lluvias, el agua poca y fuera de momento, que hace perder tantos millones a la agricultura cereal española.

Intimamente ligado a esto, va el problema de destrucción de malas hierbas, ya que, principalmente

†

EL SEÑOR

Don Cipriano Izquierdo González

GUARDIA CIVIL RETIRADO

Falleció en San Pedro Manrique el dia 17 de Junio de 1931, a los 52 años de edad

Habiendo recibido los auxilios espirituales

R. I. P.

Su desconsolada esposa doña Jacoba Calvo; hijos doña Consuelo, don Teófilo y don Eloy, hermanos, hermanos políticos, primos y demás familia,

Al participar tan sensible pérdida, ruegan a sus amigos se sirvan encomendar su alma a Dios.

San Pedro Manrique 23 de Junio de 1931.

Ministerio de Cultura 2005

son perjudiciales, por el agua que hacen perder a los suelos por su transpiración. En la actualidad, este problema ha encontrado una solución económica con el empleo de las mezclas de abonos desherbicidas, hechos todos ellos, a base de cianamida y silvinita que poseen esa propiedad de destruir semillas, larvas, hierbas jóvenes, y otros, debidamente aplicados. Por ello demuestra no conocer su verdadero interés el agricultor que, al ver poca cosecha, decide restringir las labores, los abonos, los cuidados y otros trabajos. Si tal hace se entrega a los elementos, quedándose sin armas con que poder defenderse y a que no pueda vencerlos. Medite cada agricultor y serenamente resolverá aplicar todo aquello que le sea posible y las ciencias y las industrias le ofrezcan para luchar e intentar obtener la victoria en la ímproba tarea que la tierra supone.

Esta defensa, el agricultor, deberá llevarla más allá, organizándose debidamente, abriendo mercados, ensanchando los actuales, obteniendo salida, a precio remunerador, de sus productos, y consiguiendo la protección, que como agente productor, y de primera fila, de la economía nacional, merece.

Manuel de la PARRA

Los obreros del Pantano

Solución de la huelga

Conforme anunciábamos en el número anterior, la Federación de Obreros de Soria, afecta a la Confederación Nacional del Trabajo, había presentado en el Gobierno civil un oficio anunciando que, en el término de cinco días, declararía la huelga general, por solidaridad con los obreros del Pantano de la Cuerda del Pozo, si antes del plazo fijado no se solucionaba satisfactoriamente el conflicto.

Hoy, miércoles, a las doce de la mañana, hubiera comenzado el paro; mas, afortunadamente para todos, el conflicto ha quedado resuelto.

El señor Gobernador civil de la provincia don Mariano Joven, con el firme propósito de solucionar rápidamente el conflicto que iba a plantearse en la capital, salió en automovil el lunes último, a las siete de la mañana, para Valladolid, regresando nuevamente a Soria a las ocho de la noche. El Gobernador civil de Soria celebró una entrevista con los miembros de la Confederación Hidrográfica del Duero y con la empresa, la cual y, en vista de las razones expuestas por don Mariano Joven, accedió a conceder a los obreros del Pantano de la Cuerda del Pozo el jornal de las diez horas en ocho y una indemnización de cinco mil pesetas a los obreros parados.

Con la concesión hecha por la empresa en lo referente a jornales, resulta que los obreros que antes percibían 4.80, cobran ahora seis pesetas.

Desde Valladolid telefoneó el señor Joven al Secretario del Gobierno civil don Luis Llorente, el cual, a su vez, celebró una entrevista con los miembros de la Federación de Obreros de Soria para informarles de las concesiones que hacía la empresa.

Inmediatamente la Federación de Obreros de Soria avisó al Comité de La Muedra, informándole sobre las expresadas concesiones, para, en caso de aceptarlas, dar por terminado el conflicto, quedando en suspenso la orden de huelga general.

A las doce de la mañana de ayer, se recibió un aviso urgente del Comité de huelga de La Muedra, participando que aceptaba las concesiones hechas por la empresa. Así nos lo comunicó, telefónicamente, el señor Gobernador civil de la provincia.

Mucho celebramos que el conflicto haya quedado resuelto y aplaudimos la sensatez de los trabajadores y la acertada intervención del señor Gobernador civil don Mariano Joven.

LEA USTED MIERCOLES Y SABADOS EL AVISADOR NUMANTINO

Ante las fiestas de San Juan

La compra del toro

Con la tradicional animación, aun cuando menor concurrencia que años anteriores debido al tiempo inseguro, se celebró el pasado domingo el típico festejo denominada la "compra del toro".

A las tres de la tarde partieron los expedicionarios de la Plaza de la Consttiución precedidos de la Banda Provincial. Concurrieron a la tradicional jira varios caballistas y bastantes vehículos de todas clases: coches de turismo, camionetas, camiones y un solo coche tirado por caballo. También figuraban varios carros engalanados con follaje, según usos y costumbres.

Con la instauración de la República la típica "compra del toro" experimentó una transformación. En casi todos los coches aparecían banderas republicanas y en alguno hasta ondeaba la roja. Los excursionistas cantaban sin cesar la Marsellesa y el Himno de Riego y muchos de ellos llevaban gorros frigios. Numerosas jóvenes lucían vistosos pañuelos de colores.

Una vez en el monte de Valonsadero, los doce Jurados, con la comisión del Excmo. Ayuntamiento, formada por los concejales don José Domínguez y don Manuel Herrero, procedieron a elegir en Cañadahonda los toros para las doce Cuadrillas. Los novillos presentados por el señor Guillén son de buena lámina y según parece bastante bravos.

Entre tanto el entusiasmo se desbordó en la pradera de San Millán, organizándose animadísimo baile que amenizó la aplaudida Banda Provincial. La alegría continuó durante la hora de la merienda y en todo el trayecto hasta el regreso a la población.

A las ocho y media de la noche, aproximadamente, llegaron los excursionistas a Soria, desfilando por las calles del Marqués del Vadillo, Canalejas, carretera de Logroño, Tejera y Avenida del 14 de Abril. La entrada de los jinetes y ocupantes de automóviles, camionetas y camiones, con bengalas, ofrecía un bello aspecto. La Banda Provincial desfiló en primer término interpretando La Marsellesa.

La fiesta resultó muy agradable y no se registraron incidentes.

Mañana comienzan las fiestas

Mañana jueves, con el tradicional y típico festejo de "La Saca" comienzan las fiestas de San Juan. Se adjudicará un premio de veinticinco pesetas al carruaje que se presente más artísticamente adornado y otro premio de cincuenta pesetas al jinete que presente con más gusto adornada su cabalgadura.

Por la tarde se celebrará la tradicional novillada para los aficionados, en sustitución de la antigua "prueba". De siete a nueve, en la Plaza de la Constitución, dará un concierto la notable Banda Provincial.

Las corridas del viernes

Los doce toros correspondientes a las Cuadrillas serán lidiados por los conocidos diestros Enrique Bartolomé, Antonio Carriches y José Roldán, con sus correspondientes banderilleros.

Para entrar en la plaza será requisito indispensable presentar la entrada que se entrega a cada vecino de Cuadrilla.

De la provincia.

TORLENGUA

El día 7 del actual, en este pintoresco pueblo, con asistencia de numerosos forasteros e invitados y del vecindario en masa, celebró por vez primera el augusto sacrificio de la Misa el culto y joven sacerdote don Daniel Muñoz Alcázar.

Actuó de padrino eclesiástico don Rafael Sanz Borobio, párroco de la localidad, y de padrinos seglares don Prisciliano y la señorita Felicidad Muñoz, hermanos del celebrante.

Con emoción y curiosidad fueron escuchadas las primeras preces del nuevo Ministro del Altar, a las que siguieron lágrimas regocijantes de los seres más queridos y allegados del nuevo Presbítero.

La Cátedra del Espritu Santo fué dignamente ocupada por el joven Dr. don Raimundo Rubio, ecónomo de Serón, quien con voz clara y decidida, aunque entrecortada por la emoción, y con su característica elocuencia, cantó las grandezas del Sacerdocio y su alta misión social; tuvo cariñosas frases de aliento para el nuevo compañero y de entusiasta felicitación para sus padres y familiares. Terminada la Santa Misa, se entonó un solemne Te Deum y se realizó el besamanos con una espléndida colecta.

A continuación, en casa del celebrante, sirvióse una suculenta comida, durante la cual hubo animadas conversaciones dentro de la mayor cordialidad y armonía. Asistieron los funcionarios públicos de la localidad y numerosos invitados y familiares, entre los que debemos citar a los señores Carretero y don Bienvenido Calvo. Tambieén quisieron testimoniarle su compañerismo y amistad los Secerdotes de Fuentelmonge, Miñana, Mazaterón, Cañamaque, Ledesma y Arévalo de la Sierra, a quienes tuvimos el honor de saludar.

Nuestra entusiasta felicitación al nuevo clérigo, extensiva a sus padres don Felipe y doña Julia y demás familia, a los que deseamos salud y larga vida para ver en su hijo al incansable laborante de la viña del Señor.

El Corresponsal

EXPROPIACIONES

El Pantano de la Cuerda del Pozo

Durante los días 19, 20 y 21 del mes de Mayo último se han efectuado las operaciones de pago y toma de posesión de las fincas para las que se había llegado a una tasación definitiva en el expediente motivado por el Pantano de la Cuerda del Pozo, en término municipal de La Muedra.

Dichas operaciones se referían a 1.455 fincas de las 1.530 que comprende el expediente. De ellas 1.276 son rústicas, 178 urbanas y una concesión minera.

El aprecio de dichas 1.455 fincas asciende a la importante cantidad de 2.272.962'30 pesetas que fueron abonadas sin ninguna incidencia, no habiendo tenido que depositarse más que 3.427'43 pesetas por incomparecencia de un interesado y 61.752'02 pesetas correspondientes a fincas rústicas del Ayuntamiento, según ordenó el señor gobernador civil de Soria.

En las operaciones de pago y toma de posesión de las fincas se encontraron las debidas facilidades por parte del alcalde de la localidad, don Alejandro Andrés, que fué eficazmente auxiliado por el secretario municipal, don Eusebio Alonso. Por la Confederación asistieron, además del representante, don Jacobo Martos, Ingeniero de Caminos al frente de las obras, el Delegado del Interventor general de la Administración del Estado cerca de la Confederación, don Carlos Barrio, el Ingeniero encargado del Servicio de Expropiaciones, don Juan J. Fernández Urquiza y el Perito de la Administración en este expediente, don Manuel Martín Duque. También presenció parte de las operaciones el Ingeniero Jefe de la correspondiente División, don Pedro P. de los Cobos.

Además de la importante cuantía del pago, dará idea de la magnitud de este expediente el saber que el "paquete" que contenía los fondos para el pago pesaba 47 kilogramos y los documentos justificativos de las operaciones realizadas llegaban a 18 kilogramos. La preparación y clasificación de tales documentos, con el consiguiente cálculo previo de las deducciones por impuestos de pagos del Estado y del Timbre, absorbió el trabajo de todo el personal del Servicio de Expropiaciones durante más de veinte días, con jornadas extraordinarias.

Ultimarán las expropiaciones del término municipal de La Muedra el pago y toma de posesión de 75 fincas en discordia, apreciadas por los Peritos de la Administración en 236.059'98 pesetas, contra 1.417.527'72 pesetas que piden los Peritos de los propietarios. Para esta valoración en discordia ya ha sido designado por el Juez de Primera Instancia de Soria, el correspondiente Perito tercero.

De "El Duero y su cuenca".

Una novela de amor y de dolor

BIBLIOGRAFIA

"El crisol de las almas", de José M.ª Francés. Novela núm. 15 de la "Colección popular Regina". 1'50 ptas. ejemplar.—Editores Ribas y Ferrer, Muntaner, 65, Barcelona.

"El crisol de las almas" no es una novela puramente imaginativa. Su trazado y sus episodios se han tomado del natural y el autor los ofrece como fruto de su observación directa. No son, pues, sus personajes encantadores maniquíes, sino seres de carne y hueso, con los cuales convivimos a diario y forman esa densa multitud de las grandes ciudades. No quiere esto decir que en momento alguno aparezcan desabridos o procaces, antes bien, sinceros y humanos.

Aurora es un tipo de mujer excepcional que llena con su reflejo estelar todas las páginas de la obra. Su serenidad y su nobleza contrastan con el ambiente que la rodea. El amor hace presa en su corazón y las flaquezas y vacilaciones del hombre amado dan lugar a que el idilio se oriente por insospechados derroteros, sin que en momento alguno la adversidad, ni el desengaño, consigan vencer el temple privilegiado de la mujer augusta que es Aurora.

Toda ella es grandeza, virtud elevación. En vano lucha Federico, nacido en una esfera muy inferior a la suya, por alcanzar su altura espiritual. Las dudas, los tormentos, las vicisitudes del voluble galán, descritos de mano maestra, contribuyen a dar mayor realce a la excelsitud de su adorada.

Sin rebuscamiento de estilo ni situaciones falsas, "El crisol de las almas" cumple a maravilla su cometido de glorificar el heroísmo que cabe en un corazón de mujer. No dudamos que las lectoras de la "Colección popular Regina", acogerán con gusto esta interesante novela y la clasificarán entre sus favoritas.

REMITIDOS

A los Maestros

CAMPAÑA INNOBLE

"El Defensor Escolar", órgano de los maestros, está abiertamente en contra del señor Ayuso, que es Doctor en Derecho y Maestro superior de primera enseñanza.

El consecuente político señor Zaforas, ayer de la Dictadura y hoy radical socialista, se lanza en un artículo de "El Defensor Escolar" recomendando a los señores maestros que no voten la candidatura de don Manuel Hilario Ayuso.

La generalidad de los maestros, que son hombres cultos, no caerán en el lazo tendido por el señor Zaforas, primero, porque no siente el republicanismo ni lo ha sentido nunca, y segundo, porque desconoce en absoluto lo que es y ha sido para los maestros don Manuel H. Ayuso.

Solo le recomiendo al señor Zaforas que repase los diarios de sesiones de las últimas legislaturas, en donde verá quién defendió los haberes de los maestros. Y si todavía no se convence, lea nuestro programa del partido Republicano Federal, en donde dice: Queremos en el orden político, etc.; y allí sacará la consecuencia de que la enseñanza es uno de los varios servicios generales de la nación.

El "paquear" la candidatura del señor Ayuso, afortunadamente, por ahora, no le resultará muy eficaz al señor Zaforas. Pero con la intención basta.

El Presidente del Comité Federal

PARA TERMINAR

Sr. Dr. de "EL AVISADOR NUMANTINO".

Muy Sr. nuestro: Nuevamente nos vemos obligados a molestarle, rogándole dé publicidad a la cuartilla adjunta.

Me repito de V. atto. s. s.

Por el Grupo Sindical
Antonio Lafuente Galán

Enterados de la nota que el Comité del partido Republicano Radical Socialista publica en algunas ejemplares del último número de "Pueblo", hemos de manifestar que cuando nosotros escribimos lo que su semanario no quiso publicar, ya suponíamos tendría un director responsable; mas como no era el parecer de él lo que nos interesaba saber y sí el del partido Republicano Radical Socialista, era a éste al que preguntábamos si suscribía a nó lo que de nosotros decía la científica persona anónima, con el beneplácito del muy capacitado director de "Pueblo".

Como vemos que el comité del partido Republicano Radical Socialista soslaya la cuestión, escudándose en el director del periódico, hemos averiguado quien es éste y vista su solvencia social, pueden, en lo sucesivo, insultarnos cuanto quieran los radicales socialistas, pues al reconocer su comité como bien hecho lo que dicho director hace, tenemos que pensar que según es el dirigente así serán los dirigidos.

El Grupo Sindical

Información local

NOTICIAS

Las elecciones. — Las Juntas Agrarias de Almazán y de Medinaceli han dirigido a las Asociaciones de labradores de la provincia una circular recomendando que, de acuerdo con lo dispuesto por la "Liga de Campesinos", los agricultores emitan su voto a favor del candidato don Gregorio Arranz y contribuyan a su triunfo decididamente, porque así conviene, en los momentos actuales, al bien de la agricultura y del interés general.

El Sr. Arranz continúa recibiendo valiosas adhesiones de cuantas personas simpatizan con el programa de orden, de justicia y de progreso que defiende el partido de la derecha liberal republicana.

COMPLETAMENTE GRATIS

Puede V. oir por RADIO la votación y el resultado de las elecciones que han de celebrarse el próximo día 28, si se acerca al ALTAVOZ que tiene instalado al aire libre la

Casa PASTORA
CANALEJAS, 60

***

Proclamación de candidatos en Soria.—El pasado domingo se verificó el acto de proclamación de candidatos para las próximas elecciones de diputados a Cortes Constituyentes.

Para luchar por la circunscripción de Soria se designaron los siguientes señores:

Don Gregorio Arranz Olalla, de la Derecha Liberal Republicana; don Manuel Hilario Ayuso, republicano federal; don Adolfo Hinojar, de la Alianza Republicana; don Benito Artigas Arpón y don Teótico Sevilla, radicales socialistas.

No se registraron incidentes.

***

Viajeros.—Han llegado:

De Madrid, don Alejandro Garcés y familia; don Rosendo Cuevas, señora e hijos y la señorita Esperanza Domínguez.

De Madrid, para Almarza, don Manuel Mateo y familia.

De Madrid, para Cidones, don Nemesio Orden y familia.

De Madrid, para Vinuesa, don Román Aparicio y hermanos.

De Valencia, para Vinuesa, doña María Escamilla e hijos.

De Córdoba, para Sotillo del Rincón, don Francisco del Río y familia y don León Renta y familia.

De Madrid, doña Zoa Oncins de Javierre e hija Teresa.

De Madrid, don Pío Mariano González, señora e hija.

De Madrid, para Fuentetoba, don Juan Manuel de Alfonso, señora e hijas.

Los mejores aparatos de RADIO COLUMBIA, FADA, PHILCO, TELEFUMKEN, etc., los vende **CASA PASTORA.**
VENTA AL CONTADO Y A PLAZOS

***

El arte fotográfico.— Hemos recibido un interesante catálogo publicado por el Laboratorio Fotográfico Carrascosa, de fotografías documentales de monumentos artísticos, trajes regionales, paisajes, etc. de Soria y su provincia, seleccionadas por la Oficina de Información del Turismo. Todas las fotografías que figuran en dicho catálogo están hechas por el joven y notable fotógrafo don Tiburcio Crespo, redactor gráfico de "EL AVISADOR NUMANTINO".

***

Homenaje a un maestro.—Como prueba de afecto y consideración al culto Maestro Nacional de Valdeprado, D. Julio Gil Angulo, y al despedirse de la localidad, reuniéronse varios amigos en banquete íntimo, servido admirablemente por la casa de don Cristobal Domínguez.

Durante el acto reinó gran fraternidad, quedando patentes las muchas simpatías con que cuenta el citado profesor en la referida localidad.

Ha salido la REVISTA DE SORIA.—Ha sido puesta a la venta en la Librera de E. Las Heras, la "Revista de Soria", interesante publicación en la que figuran notables trabajos de los siguientes escritores y periodistas:

El "Recuerdo de Soria" y esta Revista, por Virgilio Soria Montenegro; Algo sobre las reformas más necesarias en esta ciudad, por el Conde de la Puebla de Valverde; Poemas del Alto Duero, Baile al agudo, por Mariano Granados Aguirre; Economía provincial. La riqueza Soriana, por Felipe las Heras del Campo; Toda el alma, por Bernabé Herrero Zardoya; Soria y su tierra, por Manuel Hilario Ayuso; Tirso de Molina, por Bienvenido Calvo; La "Compra del Toro", por Francisco Soria Montenegro; Mirando al campo, por Leopoldo Ridruejo Ruiz-Zorrilla; Usos y costumbres de Soria. Las tradicionales fiestas de San Juan, por S.; Los estudios históricos en Soria, por Blas Taracena Aguirre; Romance del Duero, por Gerardo Diego; La primera enseñanza en la provincia de Soria, por Gervasio Manrique; El clima de Soria y la salud, por el Doctor Calvo Melendro; El honor de un numantino, por Tomás Redondo y Granado.

Aparecen en "La Revista de Soria" artísticas fotografías de la ciudad. El precio de dicha publicación es de 40 céntimos en Soria y la provincia.

Agradecemos a don Francisco Soria el ejemplar que, con atenta dedicatoria, envía a la Redacción de EL AVISADOR NUMANTINO y le felicitamos por su éxito en la publicación de tan interesante Revista.

Los DISCOS y aparatos "LA VOZ DE SU AMO" los vende EXCLUSIVAMENTE
CASA PASTORA

Un suicidio. — El Comandante del puesto de la Guardia Civil de Monteagudo participa que el día diez y nueve del actual puso fin a su existencia el vecino de Chércoles Juan García, de cincuenta años de edad.

Dejó una carta escrita manifestando que adoptaba tan fatal resolución por padecer una enfermedad crónica.

***

Jóvenes estudiosos.—Con brillantes calificaciones ha terminado la carrera de Ciencias Físicas, en la Universidad Central, el soriano don Albino Yusta Almarza, que recientemente se licenció también en Farmacia, en la Facultad de Madrid.

Ha aprobado con brillante resultado el primer curso de Medicina en la Facultad de Madrid, el joven Alberto, hermano del anterior.

Nuestra felicitación a los jóvenes paisanos y a sus padres, nuestros queridos amigos don Eduardo y doña Iluminada.

ESCLEROSIS
CURABLE
hasta casos avanzados por Angiostyl-Galeno, extr. veget. ¡Descubrimiento sensac.! Caso espec. pregunte su médico. Frasco pts. 6'50 pral. farmac. y depós. 1. Carrascosa, Canalejas 72, Soria. Insuper. cert. med. por H. A. Wiesendanger, Gomis, 41, Barcelona.

***

Error involuntario.—En la "Revista de Soria", que recientemente se ha publicado, aparece en la sección de anuncios uno con el título: "Magníficos talleres de Sastrería de Samuel Redondo", y dicho señor nos ruega hagamos constar que dichos talleres son propiedad de su tío don Evaristo Redondo, limitando su cometido dentro de los mismos, a los deberes de cortador.

***

Un incendio.—Sobre las dos de la tarde del lunes último se declaró un pequeño incendio en una carbonera situada en la planta baja de la casa número 8 de la calle del Ramillete de esta población.

La rápida intervención de los bomberos y de varios vecinos, evitó que las llamas se propagasen a las demás dependencias de la casa, quedando el fuego extinguido a los pocos momentos de haberse iniciado.

Las pérdidas son de poca consideración.

***

Fiestas de San Juan.—En la Depositaría del Ayuntamiento serán repartidas hoy miércoles y mañana jueves, durante las horas de oficina, las localidades de palco para las corridas que han de celebrarse el viernes próximo.

GRAMOFONOS Y GRAMOLAS
Solo puede venderlos la CASA PASTORA, por ser AGENCIA EXCLUSIVA Y UNICA, en Canalejas, 60.

AUTOMOVILES de ALQUILER
Coches de turismo y ómnibus
Velocidad a gusto del cliente
NICOLAS MODREGO MUÑOZ
Precios económicos
Teléfono número 164
Marqués del Vadillo, 4, 3.º - decha.

Consulta de enfermedades de Garganta, Nariz y Oidos
Durante los día 24, 25 y 26 del corr'ente Junio, pasará su acostumbrada visita mensual en esta capital, el reputado especialista de Zaragoza, don Daniel de San Pío.
HOTEL COMERCIO, de 10 a 2 y de 4 a 8.

SERVICIO DE AUTOMOVILES
de todos los tamaños y ómnibus
para
EXCURSIONES Y VIAJES
Avisos:
GODOFREDO DE MARCO
General Primo de Rivera, número 5, tercero.—Teléfono 146
Dirección telegráfica: Automóviles

HILO SISAL PARA SEGADORAS
Trillos, Horcas, Palas, Zoquetas, Lonas, Terlizes, Aíbarcas, Cordeleras de Cañamo y Esparto. Gran surtido y precios afinados en la Alpargatería de
SIMON SAINZ
CANALEJAS, 71

ANTONIO CABREREIZO
MEDICINA GENERAL
PARTOS
CONSULTA DE 11 A 1
Canalejas 21, 3.º

Clínica Médico-Quirúrgica
Calle de Numancia, núm. 41. -- SORIA
Rayos X
Medicina general
Don Primo Martín Contreras
MEDICO DE COVALEDA
CONSULTA DE 11 A 1 LUNES Y JUEVES
Cirugía general
Don Luis Santa María
EX-INTERNO Y MEDICO AGREGADO DEL HOSPITAL GENERAL DE MADRID
CONSULTA DE 11 A 1 TODOS LOS DIAS

Banco Hispano Americano
CASA CENTRAL.-MADRID
SUCURSALES EN TODAS LAS POBLACIONES IMPORTANTES DE LA NACION
CAPITAL 100 MILLONES DE PESETAS
CAJA DE AHORROS 4 % DE INTERES ANUAL
CUENTAS CORRIENTES A LA VISTA 2'50 % ANUAL
IMPOSICIONES A PLAZO — VENTAJOSOS TIPOS DE INTERES — CARTAS DE CREDITO — CHEQUES — DESCUENTO DE LETRAS Y PREMIO DE LOTERIA — CAMBIO DE MONEDAS Y BILLETES EXTRANJEROS -- VALORES -- DEPOSITOS — BOLSA — INFORMES COMERCIALES ETC.
PRESTAMOS CON PIGNORACION DE TRIGOS OTROS CEREALES.
Canalejas, 25 y 27.—SORIA

40 AÑOS DE EXISTENCIA en el mercado cuenta el
JABON El Guerrero
EXIJA SIEMPRE ESTA MARCA
R S JABON EXTRA VERDE EL GUERRERO
Debido a su ALTA CALIDAD es preferido por todo consumidor que sabe que lo que le cuesta más lo ahorra con creces en la duración de la ropa y en la cantidad que de ésta lava en menos tiempo y con menos trabajo que con cualquiera otro jabón.
FABRICANTE:
RICARDO SANCHEZ
CALATAYUD
Depósito exclusivo: Pedro Beltrán, Comercio de Ultramarinos. - Estudios, n.º 1.º
Venta en los principales establecimientos de la provincia.

(c) Ministerio de Cultura 2005

Don José Páez.— En virtud de reciente disposición del ministerio de la Guerra ha cesado en el cargo de Gobernador militar de Soria nuestro querido amigo don José Páez, el cual nos ha visitado para reiterarnos, una vez más, el afecto y consideración que siempre ha sentido por Soria.

Agradecemos muy sinceramente la atención del señor Páez, y al propio tiempo que lamentamos su ausencia, le deseamos muchos años de vida para disfrutar el merecido descanso, justo premio a su competencia y caballerosidad.

***

Accidente desgraciado. — El lunes último, al regresar de la ermita de San Saturio la anciana señora doña Engracia Herrero, y cuando iba a pasar el puente del ferrocarril Santander-Mediterráneo, en el camino a las orillas del Duero, se vió sorprendida por la llegada de un tren con balastro, y tratando la señora de ponerse a salvo, se precipitó por el terraplén del puente, cayendo, desde considerable altura, al camino mencionado.

La anciana, quedó muerta en el acto.

El maquinista, trató de evitar el accidente dando repetidas señales con el silbato de la locomotora, que no fueron oidas por la víctima a causa de padecer intensa sordera.

Los obreros que iban en el tren se apresuraron a prestar auxilio, y comprobaron que había dejado de existir. Dieron guardia al cadaver y comunicaron a las autoridades lo ocurrido.

El Juzgado de Instrucción, después, ordenó que se trasladase el cadaver al Depósito Judicial para verificar las diligencias reglamentarias.

Ayer, a las seis de la tarde, se verificó el entierro de la infortunada señora, asistiendo numeroso acompañamiento.

Expresamos al esposo de la finada, don Santiago Elías, hijos, hermanos y familiares, nuestro sentido pésame.

***

Sorianas que triunfan.—En la Facultad de Madrid y con briillantes calificaciones ha terminado la carrera de Farmacia la culta señorita soriana Josefina Medina Gómez.

En la Escuela Normal de Soria ha terminado también la carrera de Maestra Nacional, con notas de sobresaliente la estudiosa señorita Angelita Medina Gómez, hermana de la anterior.

Igualmente ha terminado la carrera de Farmacia con brillantes notas en la Facultad de Madrid, la estudiosa señorita soriana Esperanza Domínguez.

Reciban nuestra más cordial y efusiva felicitación que hacemos extensiva a sus padres y familiares.

NUEVO SERVICIO DE VIAJEROS

Entre Ciria - Borobia - Noviercas y Almenar

Este servicio ha quedado establecido desde el día primero del corriente, teniendo la salida de Ciria a las siete y media de la mañana, enlazando en Almenar con el que viene de Gómara y regresando de Soría a las cuatro y media de la tarde.

Este servicio es diario a excepción de los domingos.—**La Empresa.**

***

El nuevo Juez municipal de Soria.—Nuestro estimado amigo don Bernabé Herrero Zardoya, nos envía atento B.L.M., participándonos haber tomado posesión del cargo de Juez municipal de Soria, para el que fué recientemente nombrado.

Reiteramos nuestra cordial enhorabuena al señor Herrero y agradecemos su atención.

***

Un incendio en Esteras de Soria.—Ampliando los informes publicados en nuestro número anterior, el señor Alcalde de Esteras de Soria, nos comunica que en el incendio que días pasados se declaró en aquel pueblo, quedaron destruídas por las llamas las casas de los vecinos Pedro Martínez Domínguez y Francisco Francés Martínez. Agrega que, para extinguir el incendio, acudieron, desde los primeros momentos, numerosos vecinos de Almenar, Castejón del Campo y otros, así como fuerzas de la Benemérita y autoridades de todas las clases, que, en unión del vecindario de Esteras consiguieron dominar el fuego.

El Ayuntamiento de Esteras de Soria, por medio de EL AVISADOR NUMANTINO, dá las más sinceras gracias a cuantas personas acudieron al lugar del siniestro, cooperando con su ayuda a la extinción del mismo.

***

Exposición de trabajos en la Escuela de Artes y Oficios de Soria.—El Presidente de la Escuela de Artes y Oficios Artísticos de Soria, don Enrique García Carrilero, nos envía atento B. L. M. invitándonos a la apertura de la Exposición de trabajos de los alumnos de dicho centro y reparto de premios a los mismos, acto que tendrá lugar el sábado próximo a las siete y media de la tarde en los locales de la Escuela de Artes.

Agradecemos la invitación.

Fallecimientos. — En San Pedro Manrique ha dejado de existir el día diez y siete del actual, a los cincuenta y dos años de edad, el respetable señor don Cipriano Izquierdo González, guardia civil retirado, cuya muerte causó general sentimiento en aquella villa.

Nos asociamos al dolor que experimenta su afligida esposa doña Jacoba Calvo e hijos doña Consuelo, don Teófilo y don Eloy y demás familia, deseándoles resignación para sobrellevar tan irreparable desgracia.

—En Buenos Aires (R. A.) falleció el día veinte de los corrientes, a los cincuenta y seis años de edad, el estimado señor don Francisco Taín, hermano político de nuestro querido amigo don Salustiano Carnicero.

Nos asociamos al dolor que experimentan los hermanos, sobrinos y demás familia del finado ante tan irreparable desgracia.

—En Sauquillo de Boñices ha fallecido, el día veinte del actual, a los setenta y seis años de edad, el respetable señor don Juan Alonso Jiménez, habiendo causado su muerte general sentimiento en aquel pueblo.

Expresamos nuestro sincero pésame a sus desconsoladas hermanas doña Juana y doña Victorina Alonso, sobrinos y demás familia, deseándoles resignación para sobrellevar tan dolorosa pérdida.

***

Boda en El Royo.—En el pintoresco pueblo de El Royo tuvo lugar el día 20 del actual el enlace matrimonial del estimado joven Saturnino Romero con la simpática señorita María Medrano. Bendijo la unión el virtuoso párroco don Agapito Narro, actuando de padrinos los que fueron también de pila, familia de la novia, don Salustiano Carnicero y su esposa doña María Taín. Firmaron el acta como testigos don Pedro Orte y don Juan García.

Los invitados fueron espléndidamente obsequiados en casa de los padres del novio, no faltando dulces, refrescos y cigarros de parte de los padrinos, juegos de pelota y baile, con música de cuerda, gaita y una hermosa gramola que los familiares Doroteo y su esposa María cedieron a disposición de todos.

Entre los invitados tuvimos el gusto de saludar al labrador de 89 años don Pedro Miguel y a doña Gregoria Romero, abuela del novio; a los hijos de este pueblo, con residencia en la Argentina, don Felipe Martínez, señora e hija, a don Manuel García, Presidente de la Sociedad Filantrópica de hijos de El Royo en Buenos Aires, con su distinguida esposa doña Aurora y sobrina Marciala.

Los recién casados recibieron numerosos regalos. Nuestra enhorabuena a los novios, que hacemos extensiva a los padres, padrinos y demás familia ,con un cariñoso saludo para su hermano Félix que allende los mares trabaja con el interés de un buen hijo para poder otro día regresar al pueblo que le vió nacer.—G.

***

Incendio en el pinar.—Días pasados se declaró un pequeño incendio en el monte pinar denominado de Santa Inés, propiedad del Ayuntamiento y Mancomunidad de Soria. Cálculase que en el siniestro quedaron destruídas dos hectáreas de pino joven y brezo.

Merced a la intervención del personal que trabaja con el contratista don Emilio Heras, guardas forestales y vecinos de Vinuesa y otros caseríos próximos, pudo quedar extinguido el incendio.

***

Candidatos proclamados en España.—En el Ministerio de la Gobernación han facilitado la siguiente nota:

"Resumen de los datos recibidos acerca de la proclamación de candidatos a Diputados a Cortes constituyentes:

Acción republicana, 30; Alianza republicana, 28; Al servicio de la República, 9; Conjunción Republicanosocialista, 115; Republicanos, 27; Socialistas, 104; Republicanos radicales, 90; Radicales-socialistas, 70; Derecha republicana, 120; Izquierda republicana, 35; Federales, 29; Nacionalistas, 49; Autónomos, 29; Reformistas, 10; Agrarios, 35; Gremiales, 1; Obreros, 14; Comunistas, 22; Católicos, 19; Jaimistas, 6; Monárquicos, 6; Acción Nacional, 39; Independientes, 47; Indefinidos, 56.

Total, 990.

Faltan datos de Málaga, que por no existir número suficiente de vocales no pudo verificarse la proclamación.

***

Petición de mano.—Por don Rafael Jiménez y para su hijo Elías Llorente, ha sido pedida la mano de la simpática señorita soriana Digna Maseda Verde, hija de nuestros buenos amigos don Venancio y doña Dionisia.

La boda se celebrará en breve.

Enhorabuena.

***

El mitin de esta tarde.—Esta tarde a las seis y media, se celebrará en la Plaza de Toros de Soria un mitin de propaganda electoral, en el que tomarán parte los candidatos don Manuel H. Ayuso y don Adolfo Hinojar.

DESDE MADRID

Informaciones de última hora

Interesante Consejo de ministros.—Manifestaciones de Alcalá Zamora.—Acuerdos adoptados en la reunión ministerial.—Pasan a la reserva los generales Burguete y Barrera.—Se crea el Cuerpo de Aviación militar y se concede el retiro voluntario a las clases de tropa.—Se aprueba un decreto creando veintisiete mil escuelas.—En primero de julio serán nombrados siete mil maestros.—Otras noticias de interés.

Madrid 24 (8 mañana)

CONSEJO DE MINISTROS

Madrid.—El Presidente del Consejo llegó al ministerio de Hacienda, en donde se reunieron los ministros a las cinco y media de la tarde.

Al entrar dijo a los periodistas que iba a pagar la renta mensual a don Indalecio Prieto, entregándole cuatrocientas setenta mil pesetas que había hecho de economía en el gasto de la Presidencia y otras seiscientas mil pesetas que no se habían invertido por concepto de Turismo. Con estas y otras partidas se acercaban a dos millones de pesetas lo que se había economizado, a lo que habría que agregar lo también economizado en Marruecos. Agregó el señor Alcalá Zamora que se han reducido los gastos secretos del ministerio de la Gobernación y que en el próximo presupuesto desaparecerá esta partida por completo. Desde que el señor Alcalá Zamora se ha encargado de la Presidencia no se ha utilizado la consignación para gastos secretos y solo se ha invertido una pequeña cantidad en menesteres lícitos y confesables.

Al saludar los periodistas al ministro de Economía dijo éste que el discurso que el señor Lerroux había pronunciado en Barcelona era magnífico y que produjo buen efecto en la opinión.

Don Fernando de los Ríos, hablando de su candidatura por Barcelona, designación que agradecía mucho, afirmó que no se decidía a aceptarla hasta que el partido socialista acordase lo que fuera oportuno, porque tenía que someterse a la disciplina de la organización.

El ministro de Instrucción Pública no hizo manifestaciones importantes, y el señor de los Ríos habló de reformas en una de las Salas del Supremo, y de la adaptación del Código militar a los nuevos principios jurídicos.

Refiriéndose a la labor que realiza la comisión de reforma agraria, manifestó que le sorprenden los gritos de alarma que dan los propietarios. La reforma, después de ser examinada por el Gobierno, será sometida a la aprobación de las Cortes. También manifestó el ministro de Justicia que era muy difícil hacer cálculos sobre la proporción de diputados que integrarán las Cortes Constituyentes y nada en concreto puede afirmarse.

Señaló la satisfacción con que ha visto la intervención de la mujer en las luchas electorales, especialmente en Extremadura y en Andalucía, pues es indudable que esta intervención influirá mucho en la futura vida del país.

ACUERDOS DEL CONSEJO

Madrid. — Terminó la reunión ministerial a las nueve y media de la noche. Los ministros desfilaron ante los periodistas sin hacer manifestación alguna. Unicamente el señor Alcalá Zamora dijo que hoy se reunirá de nuevo el Consejo a las diez de la noche.

Facilitó al ministro de Instrucción Pública una nota oficiosa, en la que se dice que los ministros trataron sobre la desmilitarización en los ferrocarriles y sobre los despidos de los agentes ferroviarios, determinando que sean admitidos de nuevo en las Compañías de ferrocarriles, siempre que su cese obedeciera a motivos de huelga. A estos obreros se les reconocerá el tiempo que han permanecido fuera de la Compañía, se les concede el derecho de solicitar la admisión en el término de dos meses, aplazándolo a tres meses para los que se hallen en el extranjero. Las empresas ferroviarias enviarán al ministro de Fomento los ficheros en donde conste por qué fueron despedidos los agentes, edad de los mismos, fechas de ingreso y el tiempo que hayan prestado servicio. Estos agentes tendrán derecho a jubilación.

Respecto a las reclamaciones formuladas por las Cámaras agrícolas de Andalucía, se acordó que una ponencia informe al Gobierno sobre la procedencia de las mismas, y forma de atenderlas. También se acordó que se establezcan emisoras de Radio en el Congreso a fin de que puedan transmitirse los debates que en él se celebren.

Aprobáronse varias disposiciones de Marina reorganizando distintos servicios de la Marina de Guerra y de la mercante y disponiendo que se redacten los proyectos oportunos para instituir la intervención civil en la Armada.

El ministro de Hacienda expuso las economías que se han hecho en los presupuestos de la Presidencia, de Fomento, de Guerra y Marina y dió cuenta de haber sido cedido al Ayuntamiento de El Escorial los edificios de las caballerizas reales para establecer en ellos escuelas de primera enseñanza.

El ministro de la Guerra sometió a la aprobación del Consejo una propuesta de recompensas militares por la acción de Cillas y dió cuenta de haber pasado a la reserva los generales Burguete, Barrera y otros, así como coroneles del Cuerpo de Inválidos. También aprobó el Consejo el proyecto creando el Cuerpo de Aviación Militar y otro concediendo retiro voluntario a las clases de tropa y otorgando varias cruces de San Hermenegildo. Anunció el señor Azaña que había pasado a la segunda reserva el general Bermúdez de Castro.

El ministro de Instrucción Pública presentó un decreto relativo al nombramiento de Delegados de Bellas Artes en varias provincias y otro nombrando decanos y rectores de distintas Facultades y Universidades.

Fué también aprobado un decreto creando veintisiete mil ciento una escuelas a partir desde primero de Julio y en esta fecha se nombrarán siete mil maestros destinados a prestar servicios en las escuelas nacionales.

ACCIDENTE DE AVIACION

Logroño.—Volando al medio día de ayer en la provincia de Logroño la escuadrilla de Getafe en ejercicio de prácticas, el aparato núm. 151, por dificultades del motor, se vió obligado a aterrizar en sitio inadecuado en la villa de Cenicero, resultando el piloto, don Fernando Morené, con heridas menos graves y fué trasladado desde Cenicero al Hospital Militar de Logroño, en donde ha quedado hospitalizado.

TIMO FRUSTRADO

Bilbao.—Se ha podido aclarar el suceso tan comentado estos últimos días referente a la amenaza que se había dirigido al párroco de la iglesia de San Vicente anunciando el propósito de volar aquel templo. Fué detenido un sujeto apellidado Laza que había ofrecido descubrir a los autores del presunto atentado. Este individuo aseguraba que en un monte próximo se guardaban ciento setenta y cinco cartuchos de dinamita, cien detonadores y un rollo de mecha, que se destinaban a volar la citada iglesia. Los explosivos se trasladaron desde el monte al taller de carpintería de Luis Olabarria. Las pesquisas de la policía han demostrado que le famoso Laza solo se proponía timar al sacerdote de la iglesia de San Vicente y que los explosivos procedían de un robo.

MODIFICACION DE CIFRAS ELECTORALES

En Gobernación facilitaron anoche una nota que rectifica el número de los candidatos proclamados el domingo.

La Alianza republicana presenta 34; los socialistas, 108; los radicales socialistas, 73; la derecha republicana, 124; los federales, 31; los agrarios, 37; los independientes, 48, y 59 indefinidos.

Al cerrar

Madrid, 24 (3 tarde).

COMBINACION EN EL PERSONAL DE HACIENDA

Madrid.—Ha manifestado el ministro de Hacienda que no había firmado la combinación del personal de su ministerio, aunque el Gobierno habíale autorizado para hacer nombrameintos dentro del periodo electoral, porque estima más formal aplazar estos asuntos hasta después que se celebren las elecciones. Transcurrido este plazo procederá a hacer una combinación en la que entran algunos delegados de Hacienda y otros cargos oficiales de provincias.

Refiriéndose a las sesiones de las Cortes informó que continuaban los preparativos en El Escorial a fin de habilitar el patio contiguo al Paraninfo, en el que caben todos los diputados. Los gastos que esta reforma origina son insignificantes y en cualquier momento podrá trasladarse la Cámara a EL Escorial.

Mañana por la noche marchará a Bilbao para asistir a un mitin electoral; después concurrirá a otro en Valladolid y el domingo estará de nuevo en Madrid, porque no juzga oportuno hallarse ausente el día de las elecciones.

MANIFESTACIONES DEL SEÑOR LARGO CABALLERO

Madrid.— Ha recibido el ministro del Trabajo 170 solicitudes de reingreso de funcionarios de la Telefónica.

Negó el ministro que en el consejo de anoche se tratara de la reforma agraria, asunto del que habló aisladamente el señor Alcalá Zamora.

Una vez más el señor Largo Caballero censuró el reparto que en Andalucía se hace de los obreros desocupados con el sistema de alojamientos, pues el mismo jornal perciben los que trabajan que los que están en la plaza parados, y esto lo juzga inmoral y abusivo; es preferible atender lo que solicitan los propietarios de que se les eleve la contribución y que la cantidad que así se obtenga, administrada por representantes del Ayuntamiento, de los patronos y de los obreros, se invierta en obras de urbanización y de utilidad local.

DE LA PRESIDENCIA

Madrid.—Esta mañana visitaron al jefe del Gobierno los señores Maura y Galarza, que le manifestaron existe paz electoral en toda España. Se ha logrado hacer el acoplamiento de candidaturas en algunas provincias.

Por mediación de un amigo, el señor Ortega y Gasset ha hecho saber al jefe del Gobierno que no le agradaba luchar contra él en Jaén y el señor Alcalá Zamora ha contestado que tendría sumo gusto en que el señor Ortega y Gasset fuese compañero suyo en la diputación a Cortes por la provincia de Jaén, aun cuando sus nombres figurasen en candidaturas distintas.

AZAÑA A TOLEDO

Madrid.—El ministro de la Guerra ha salido en auto esta mañana con dirección a Toledo para intervenir en la propaganda electoral.

AMENAZAS DE PERTURBACION

Madrid.—Según el señor Maura, el Gobierno hállase enterado de que algunos elementos de la extrema derecha y de la izquirda tratan de perturbar el orden antes de que se verifiquen las elecciones. El Gobirno está preparado para todo. También estamos informados de que se intentan realizar actos contra la ley, y en previsión se han tomado medidas para corregirlos con toda energía.

La animación es extraordinaria con motivo de las elecciones, y es difícil predecir el resultado, porque es posible que ocurran bastantes sorpresas. El veintiocho será un día ciudadano.

Comunica el gobernador de Sevilla que los republicanos extremistas llevan a cabo una propaganda muy activa. El comandante Franco ha volado sobre Sevilla arrojando candidaturas y proclamas. El gobernador de Sevilla ha sido advertido de que ese procedimiento hállase prohibido, lo que seguramente ignora el comandante Franco.

DE INSTRUCCION PUBLICA

Madrid.—Llevará al Consejo de esta tarde el señor Domingo varios decretos sobre exportación de obras artísticas y aumentando el sueldo de los maestros del segundo escalafón a tres mil pesetas.

Ha conferenciado con el señor Recansens para que se reanuden las obras en la Ciudad Universitaria y contrarrestar la crisis obrera.

HIPERTENSION

RIÑON, VEJIGA, DIABETES, IMPUREZAS DE LA SANGRE

Los más afamados doctores y especialistas han certificado las especiales propiedades curativas de las maravillosas.

AGUAS DE CORCONTE

Una botella diaria 15 días al mes, en ayunas y media tarde.

Caja de 25 botellas, 32 pesetas. De 50 botellas, 55 pesetas.

Folletos y pedidos: Administración CORCONTE Muelle, 36, Santander

Anuncios

A. URBINA

Especialista en enfermedades del pecho, ex-interno del Sanatorio del Guadarrama.

Neumotorax, Frenicéptomia, Quimioterapia.

Pasará consulta en el Hotel Comercio los primeros jueves de mes. Primer día de consulta el 2 de Julio.

SE VENDE una máquina segadora atadora, seminueva, marca Milvvankee. Para tratar con Jerónima Hernando, viuda, en Adradas.

PEONES.—Hacen falta con toda urgencia peones para la siega en el pueblo de la fecha.

Cigudosa 19 Junio 1931.—Venancio Cabriada.

Dr. Gutiérrez Sánchez-Malo

Especialista en

Garganta, Nariz y Oidos

Reanuda su consulta mensual el primer jueves del mes.

Primer día de consulta el 2 de Julio

HOTEL COMERCIO.-Soria

CASA.—Se vende una casa, una majada, tierras de labor y prados situados en Villaverde del Monte, Tratar con su dueño, Bonifacio de la Orden, en Villaverde o en Soria, San Lorenzo, 22 y 24.

COCHERA.—Se vende o arrienda una cochera en Gómara, calle de la Cerca, distante 3 metros de la carretera de Gómara a Cabrejas y 50 de la de Almazán a Almenar.

Para tratar con Antonio Dominguez en Tejado.

MAQUINA.—Se vende en buen uso una máquina segadora, agavilladora, marca acreditada.

Para detalles en la imprenta de este periódico.

ALFALFA.—Vendo en partidas de dos toneladas y media.

Dirigirse a don Tirso Febrel, Soria.

HERRERO.—Desde 1.º de Octubre próximo se hallará vacante la plaza de herrero de este pueblo y su agregado Carazuelo, con el sueldo que convenga con los labradores de los mismos.

Las solicitudes se dirigirán al que suscribe por término de quince días a contar desde el de la fecha.

Candilichera 16 de Junio de 1931.— El Alcalde, Daniel de Marco.

FONDA MORAL. ARNEDILLO

Automóviles a trenes correos Calahorra y Soria

Quemaduras, grietas de pechos, Torúnculos abiertos, sabañones ulcerados, y en toda herida se curan con cica-séptico Liras. En Farmacias y droguerías.

VEDADO DE CAZA.—Pongo en conocimiento del público que hállase vedado el monte "Cueva de Alcubilla de las Peñas"

Los infractores serán castigados con arreglo a la Ley. El Arrendatario. Diezo Martinez.

Casa VICEN VILA

Tienda, Claustrilla, 5, Soria

Venta de discos de Fonógrafo. Aparatos parlantes, Aparatos de Radio y material de Radio y eléctrico. Pida audiciones gratis. LA CASA MAS SURTIDA

FINCAS.—Se vende o arrienda la finca titulada Dehesilla, en Aliud. También se venden unas fincas en Noviercas y una huerta en Osma.

Precio y condiciones se darán en Soria, San Juan, 1, 2.º, derecha.

ARNEDILLO

Fonda de Luis Marrodán Lázaro

Esta es la más próxima al balneario. Reune condiciones inmejorables

AMA DE CRIA, con leche fresca, de 25 años, ofrécese para crias en casa de los padres.

Para informes, dirigirse a Policarpo Lozano, en Cabrejas del Pinar (Soria).

VA A LLEGAR EL CONDE ZEPPELIN

Tenemos noticias de que esta tarde, a las seis, aterrizará en esta población el dirigible "Conde Zeppelin", deteniéndose breves instantes en la plaza de la República para hacer la descarga de un numeroso surtido de caramelos republicanos y de frutas" en el carrillo ambulante, de Rodriguez.

Pruébenlos y se convencerán de su exquisita calidad.

MUCHACHO.—Necesito un muchacho joven, para vaquería.

Dirigirse a Tejera, 20.

VERANEANTES.—Se alquila un piso principal, con abundantes habitaciones y condiciones higiénicas.

Dirigirse a Braulio de Miguel, en Covaleda.

CASA.—Se vende una casa sita en la calle mayor número 17.

Dirigirse a Marcelino Martinez en la calle de la Alberca.

CASA.—Se vende una en Derroñadas, situada en la cuesta; para informes, en Aduana Vieja, 18, Soria.

OVEJAS.—Se venden 40 ovejas con sus crias y 15 borregas, juntas o separadas.

Para tratar: Julián Cuesta, en Quintana Redonda.

CASA.—Vendo una casa cita en el pueblo de Ojuel.

Para informes, Segundo Garcés, en Burgo de Osma, o Santiago García, en Fuentetecha.

VINAGRE superior, de cuatro años, se vende en casa de Eugenio Delgado, Torrellas (Zaragoza). También vende vino a cuatro pesetas decálitro.

AMA DE CRIA de 28 años, leche de ocho días, se ofrece para criar en su casa.

Para tratar, con Eulogio García, Las Aldehuelas.

OFICIAL.—Necesito un oficial de carretería, sea forjador o de matiera, preferible sabiendo las dos cosas.

Dirigirse a Julio Ansón, en Gómara.

MAQUINA SEGADORA AGAVILLADORA, en buen uso, se desea vender.

Dirigirse a Ponciano Giménez, Coscurita

PERDIDA de una vaca de 6 a 8 años, pelo castaño, oreja derecha rasgada, con cencerro; se extravió el día 3 de Junio en San Pedro Manrique. El que la haya recogido puede entregarla a su dueña, doña Encarnación Leria, en dicho pueblo, quien gratificará.

Reumatismo, Fracturas, Heridas

Lodos naturales radioactivos de ARNEDILLO (Logroño).

PERDIDA de cinco reses lanares, de las señas siguientes: tres mayores y dos corderas; de las mayores dos son blancas y una negra. Tienen la marca de una X, y desaparecieron el lunes día 15 del corriente.

Dirigirse a Sabas Negredo, Jodra de Cardos, quien gratificará.

HALLAZGO.—El día 20 del corriente fué recogida por Gregorio Asensio, de Duañez, una cochinilla extraviada.

Quien justifique ser su dueño puede presentarse a dicho señor para que se la entregue.

SIRVIENTA — Se necesita una sirvienta de 50 a 60 años de edad, para un hombre solo; no tiene que salir al campo.

Para tratar, Francisco Esteras, en Alconabá.

MAQUINA.—Se vende una máquina atara ,seminueva, tambien se venden collerones una báscula y un carro de bueyes, todo en buenas condiciones.

Para el pago, tratar con Francisco Esteras, en Alconaba.

PANADERO.—Se ofrece oficial panadero con informes. Dirigirse a Justo Martinez, en Valdelinares.

CABALLO de cinco años, raza de los sementales del Estado, buen delantero de carro y bonito ejemplar, se vende.

Para más detalles, dirigirse a Manuel Jiménez, Pozalmuro.

CASA.—Se vende una casa espaciosa y con garage en esta población; sitio céntrico.

Para tratar, Olivo, 3. Horas de verla de 11 de la mañana a cinco de la tarde.

VACA lechera recien parida, con la cria o sin ella, rindiendo de 8 a 9 azubres, se desea vender.

Dirigirse a Félix Hernández, en Almazán.

GUARDA.—Se halla vacante la guardería del ganado mayor, desde primero de Julio, en el pueblo de la fecha, con el haber que el agraciado convenga con los vecinos. Las solicitudes al señor Alcalde.

Moñux 21 Junio 1931.—El Alcalde, Gregorio Garijo.

FINCAS.—Procedente de la testamentaria de don Félix Gómez, de Narros, se venden en el término de Canos y Aldehuela de Periáñez, unas 280 yugadas de tierra de labor y monte.

Para tratar, Manuel Mateo, junto a la Casa de obreros.—Soria.

AVESALVA

Evita y cura la mayor parte de las enfermedades de las gallinas; aumenta el número de huevos y su tamaño, y mejora su sabor. Ocho años de resultados satisfactorios. ¡Avicultores! Probad y os convenceréis. Ochenta y cinco céntimos caja en la Farmacia del Dr. Carrascosa, de Soria y en las de Gómara y San Leonardo.

"Granja Cuerda"

Criadero de cerdos de pura raza York, Berk y de Vitoria (seleccionados)

Estos famosos cerdos tienen un sobreprecio de gordos, de 80 céntimos a 1 peseta en kilo con relación al de raza andaluza o extremeña.

Venta de cerdos al destete.

PEDIDOS a Bernabé Cuerda, comisionista en ganados, Carretera de Toledo, 9 Carabanchel Bajo-Madrid-Tlf. 72.992.

†

EL SEÑOR

Don Juan Alonso Jiménez

Ha fallecido en Sauquillo de Boñices, el día 20 de Junio de 1931

a los 76 años de edad

Después de recibir los Santos Sacramentos

D. E. P.

Sus desconsoladas hermanas, Juana y Victorina Alonso, sobrinos y demás parientes.

RUEGAN a sus amigos se sirvan encomendarle a Dios en sus oraciones.

CONSULTORIO MEDICO-QUIRURGICO

Dr. Lamberto Izquierdo Hernando

Inspector Municipal de Sanidad

RAYOS X.—CORRIENTES ELECTRICAS

LUZ ULTRAVIOLETA.—ANALISIS CLINICOS

Consulta de 10 a 1 — Gratis para los pobres

Calle de la Universidad, número 11

BURGO DE OSMA

Soria — Imp. de E. Las Heras

Ministerio de Cultura 2005

IMPORTACION Y EXPORTACION DE MARMOLES Y PIEDRAS NACIONALES Y EXTRANJEROS

MARMOLES EN BLOQUES Y EN TABLEROS - CORTADORAS - PULIDORAS - MARTILLOS DE AIRE COMPRIMIDO

Talleres de construcción de toda clase de piedras, mármoles y granitos. Especialidad en trabajos de cementerio y gran decoración.

ELOY LABAJOS

Talleres: JUANELO, 25. - TELEFONO, 71.734

Proyectos y presupuestos gratis

MADRID

Esta Casa ha ejecutado los trabajos recientemente hechos en el Círculo de "LA AMISTAD" de Soria.

La Fábrica de Cerveza

SANTA BARBARA

Se fundó en 1815 y produce buena calidad

NO DEJE DE PROBARLA

LA CATALANA

SEGUROS CONTRA INCENDIOS Y TODA CLASE DE EXPLOSIONES

60 años de existencia

Primas recaudadas en el año 1930	22.831.471'37
Siniestros indemnizados hasta el 31 de Diciembre ...	11.830.017'53
Primas recaudadas en el año 1927	18.661.720'33
Siniestros indemnizados hasta el 31 de Diciembre ...	9.097.168'76

Caja de Previsión y Socorro

Seguros colectivos contra accidentes del Trabajo e individuales

Delegado de ambas Compañías en Soria:

DON AUXIBIO GARCIA — PLAZA MAYOR, NUM. 6

BALLESTEROS

SASTRE

EX - CORTADOR DE LA CASA MIRANDA

Ultimas novedades en géneros del reino y extranjeros.

Visita en esta capital y pueblos importantes cuatro veces al año.

Dirección — PLATERIAS, 5 — VALLADOLID

LLOYD SABAUDO

SERVICIO EXPRESO DE GRAN LUJO

SUD AMERICA

Conte Verde

de Barcelona 7 Agosto

Médicos y cocineros españoles

NORTE AMERICA

Conte Biancamano

de Gibraltar 6 Julio

Lloyd Sabaudo

Barcelona-Rbla. Sta. Mónica, 31 y 33

Madrid-Carrera de San Jerónimo, 36

Dirección telegráfica:

SABAUDO

En **SORIA**, dirigirse a

D. Martín Gonzalo Jodra

Canalejas, 37 y 39

Laboratorios

de Química. — Instalación General. — Productos Químicos Puros.--Presupuestos

Ests. Jodra Príncipe, 7 Madrid

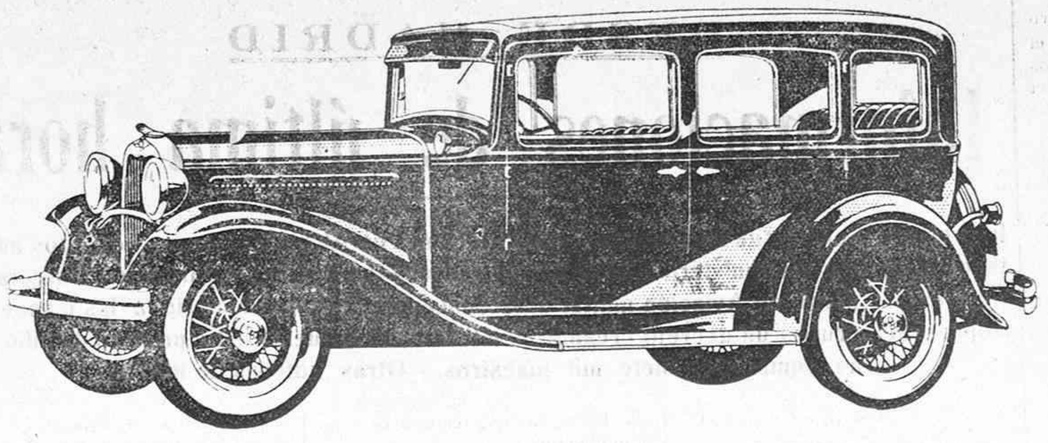

CALIDAD EXCEPCIONAL

La excepcional calidad del Nuevo Dodge Ocho y del Nuevo Dodge Seis es ciertamente admirable. Estos coches le proporcionarán a Vd. un rendimiento emocionante; una marcha de una comodidad insuperable, una confianza que solo el Dodge proporciona, la calidad propia del Dodge y la economía y duración peculiar de los coches Dodge.

Los Dodge son coches con características de una calidad tan notable como sus carrocerías silenciosas de una sola pieza de acero y sus frenos hidráulicos, impermeables, de expansión interna.

Aun la Casa Dodge Brothers —tan famosa siempre por la calidad de sus productos— no habia alcanzado nunca a producir un coche de tan alta calidad como el que hoy ofrece.

DODGE BROTHERS

S E I S Y O C H O

Vea los últimos modelos en la Agencia Dodge más próxima o escriba a

S. E. I. D. A. S. A.

Espronceda, 38 y 40 - MADRID

COMPANIA TRASATLANTICA

SERVICIOS REGULARES

LINEA DEL CANTABRICO A CUBA-MEJICO

El vapor **C. COLON**, saldrá de Bilbao y Santander el 18 de Junio, de Gijón el 19 y de Coruña el 20, para Habana y Veracruz, escalando en New-York al regreso.

Próxima salida el 18 de Julio.

LINEA DEL MEDITERRANEO AL BRASIL-PLATA

El vapor **URUGUAY**, saldrá de Barcelona el 5 de Junio, de Almería y Málaga el 6, y de Cádiz el 8, para Santa Cruz de Tenerife, Río de Janeiro Montevideo y Buenos Aires.

Próxima salida el día 5 de Julio

LINEA DEL MEDITERRANEO A NEW - YORK-CUBA

El vapor **MANUEL ARNUS**, saldrá de Barcelona y Tarragona el 7 de Junio, de Valencia el 8 de Alicante el 9 de Málaga el 10, de Cádiz el 12, y de Vigo el 14, para New-York y Habana.

Próxima salida el 7 de Julio.

LINEA DEL MEDITERRANEO A PUERTO RICO VENEZUELA-COLOMBIA

El vapor **J. S. ELCANO**, saldrá de Barcelona el 25 de Julio, de Valencia el 26, de Málaga el 27 y de Cádiz el 29 para Sta. Cruz de Tenerife, San Juan de Puerto Rico, La Guayra, Puerto Cabello, Curacao Puerto Colombia y Cristóbal, escalando al regreso, en Santo Domingo.

Próxima salida el 25 de Julio.

Servicio tipo Gran Hotel - T. S. H. - Radiotelefonía - Capilla - Orquesta, etc.

Las comodidades y trato de que disfruta el pasaje se mantienen a la altura tradicional de la Compañía.

También tiene establecida esta Comapañia una red de servicio combinados por los principales puertos del mundo servido por lineas regulares.

Para informes en las oficinas de la Compañía: Plaza de Medinaceli, 8 - Barcelona y en la Agencia en SORIA: EPIFANIO RIDRUEJO BARRERO - CANALEJAS, 27. - APARTADO, 21.

AGENTES A COMISION

Necesitamos persona bien relacionada en toda la provincia en industrias de la madera, para venta máquinas facil introducción. Ofertas con referencias al APARTADO 731, MADRID.

ESTATUARIA RELIGIOSA

de pasta y super-madera cartón madera, materias bendecibles e indulgenciables aprobadas por la Sagrada Congregación de Ritos de Roma por su solidez e indestructibilidad. Superior a todas las hasta hoy conocidas.

En todos los tamaños e imágenes que se deseen pueden adquirirse en la

LIBRERIA DE E. LAS HERAS

SI NECESITA V.

Certificaciones de antecedentes penales o del Registro de actos de última voluntad. Cumplimentar exhortos o presentar cualquier clase de documentos en oficinas públicas de Madrid. Petición de destinos públicos para licenciados del Ejército. Traslado de residencia y autorización para viajar o residir en el extranjero.

DIRIJASE A

«Madrid - Información»

Avenida de Eduardo Dato, número 7, (Gran Vía)

MADRID

MARIANO DEL OLMO

Médico y Odontólogo

Plaza de Aguirre, núm. 1, pral.

SORIA

Los martes en Almazán, calle de Palacio, núm. 5.

MARTIN BLAZQUEZ

Magallanes, 28.—MADRID

Grandes talleres de escultura en mármoles y piedras de todas clases Lápidas, panteones, mausoleos y todo lo concerniente al arte. Especialidad en trabajos de berroqueño pulimentado

Establecimiento Balneario de Arnedillo (Logroño)

Aguas clorurado-sódicas, hipertermales, sulfatado cálcicas, magnesianas y ferrosilíceas, de gran mineralización y muy radioactivas.

ESPECIALISIMAS para la curación del artritismo y reumatismo en todas su formas, principalmente en la ciática, gota, escrofulismo, contracturas, luxaciones, fracturas, heridas (en particular de arma de fuego), úlceras, gripe mal curada.

Aplicaciones completas de LODOS VEGETO - MINERALES NATURALES, únicos en España.

HOTEL DEL BALNEARIO, precios moderados, excelente trato, todo confort.

Estancia tranquila, clima muy saludable. — Altura del Establecimiento sobre el nivel del mar 651 metros.

Automóvil diario desde Soria - Temporada 15 Junio a 30 de Septiembre - Detalles, folletos, y tarifas - Admor. del Balneario.

Lea V. miércoles y sábados

EL AVISADOR NUMANTINO

PERIODICO DE MAYOR CIRCULACION E INFORMACION DE LA COMARCA. COLABORACION DE LOS MEJORES ESCRITORES NACIONALES. CORRESPONSALES EN TODOS LOS PUEBLOS DE LA PROVINCIA

Redacción y Administración:

Canalejas, 56 SORIA

Caja general de Ahorros y Préstamos de Soria

SUCURSAL EN BURGO DE OSMA

Sociedad declarada oficialmente benéfica

		PESETAS
Capital propio del Establecimiento en 31 de Diciembre de 1930	686.075,89	
Fondo de reserva en igual fecha	83.424,49	769.500,38
Intereses abonados a los imponentes en igual fecha ...		330.810,92
Capital en imposiciones id. id. id.		9.706.288,92
Importe de los préstamos		5.590.202,40
Libretas de ahorro en circulación...		7.589,00

Admítense imposiciones al 4 por 100 de interés, devolviéndose las cantidades a la vista, sin gasto alguno y sin previo aviso, todos los días laborables, de diez a una de la mañana y de cuatro a cinco de la tarde.

Cartillas privilegiadas.— Las imposiciones a plazo de un año, perciben el interés del 4'50 por 100 y se abona por semestres vencidos

Otorga préstamos en condiciones muy favorables con garantía de libretas de ahorro al 5 por 100 de interés anual. Con garantía de oro acuñado y de valores cotizables en bolsa, al 6 por 100. Con garantía hipotecaria de fincas o de productos agrícolas y de cinco o más personas solventes, al 6 por 100 y con dos firmantes al 6 por 100.

Las ganancias líquidas que obtiene el Establecimiento se acumulan al capital social para garantizar el dinero que depositan los imponentes.

Diríjase la correspondencia al Director, Plaza de la República, núm. 3, bajo, Soria.

PLANCHAS ELÉCTRICAS

- LARGA DURACIÓN,
- EXCELENTE CALIDAD,
- ALTO RENDIMIENTO.

DE VENTA EN ESTABLECIMIENTOS DEL RAMO

Clínica y Laboratorio Dental

Gregorio CUEVAS e hijos

ODONTOLOGOS

Canalejas, 70.—Teléfono núm. 74

Sub-Inspector de Odontología

Consultas en Agreda el primer sábado y domingo de cada mes Fonda Casiana. Los martes en Almazán, Cuesta de Jesús, 1; en Berlanga tercer jueves de mes Fonda Palacín y en el Burgo, tercer viernes y sábados de cada mes. Fonda viuda de Pinilla.

COMPRA, VENDE Y CAMBIA

toda clase de camiones, camionetas y automóviles

Condiciones excepcionales.

El Garage Exposición, Santa Engracia, 68, Teléfono 40.528. Madrid.

DOMINGO MODREGO

Almacén de maderas y serrería mecánica, vinos y materiales de construcción. Se sirve a domicilio con camiones propios de la casa Tejera núm. 32. Teléfono núm. 4

SORIA

JUAN GARCIA

Tratante en ganado de cerda

Almacén de tocinos, jamones, manteca y chorizos especiales. Ventas al por mayor y menor para dentro y fuera de la población

Tejera, 4.—SORIA

MARIANO JAVIERRE ORGIE

Profesor clínico que fué de la Facultad de Medicina de Madrid.—Médico de la Prisión provincial de esta ciudad.

Consulta general y especial de enfermedades de los niños

De 11 a 1 diarias

Electricidad Médica.-Rayos X

Tratamiento antirrábico, por el mismo procedimiento seguido en el Instituto Nacional de Higiene de Alfonso XIII de Madrid, del cual es representante

Plaza Mayor, 9, segundo.—Soria

VICENTE ALVAREZ

Tratante en ganado de cerda

Tejera, núm. 8, Soria

Tiene almacén de tocino, jamones y piensos. Véndese para fuera de la población todo lo perteneciente al cerdo, pasando de 25 kilos en adelante.

Guía artística de Soria y su provincia

De venta al precio de cinco pesetas en la librería de E. Las Heras

(c) Ministerio de Cultura 2005