La Voz de Teruel

/ TELÉFONO NÚMERO 123 /

FRANQUEO CONCERTADO

Año VI.—Número 667 * SE PUBLICA LOS LUNES, MIERCOLES Y VIERNES * Miércoles 31 de Julio 1929

BIBLIOTECA PROVINCIAL Y DEL INSTITUTO DE TERUEL

Paisajes provinciales

Hemos recorrido los distintos sitios de nuestra provincia, que los veraneantes eligen para mitigar el calor.

Está bien Sarrión con su calle espaciosa y con sus buenas comunicaciones y estará mejor cuando terminen las obras que se están realizando para dotarlo de aguas purísimas.

La Virgen de la Vega en Alcalá, ofrece a sus huéspedes con el fresco y las ventajas de su altura, los vestigios de la fé y del poder y gusto del clero en la edad media.

Orihuela, con sus pinos y sus casonas solariegas, dan al viajero cómodo aposento y testimonio de su pasada grandeza.

En Bronchales, el gesto de un Ballester ha hecho nacer un Hotel suntuoso, bello, que cubre las necesidades del más exigente y ha fomentado la colonia del pueblo de las cien fuentes.

Noguera, oculto y escondido en un repliegue de las Sierras Universales, dormita humilde y tranquilo, resguardado de los vientos y teniendo por corona frondosísimos pinares.

Pero ninguno llega, no hay nada comparable, a la grandiosidad natural de el Puerto.

Esos 12 o 14 kilómetros de carretera que hay desde el alto de Noguera, hasta donde se da vista a Orihuela, es algo tan grande, tan hermoso, que no tiene paralelo.

Una carretera a 1.700 metros de altura, abierta en el corazón de un pinar exuberante, cercada por sus lados por cientos de kilómetros cuadrados de árboles, que mantienen una constante lucha con el caminero por salir a la vía pública, es algo superior a la obra del hombre.

Allí los días de sol, las copas de los pinos impiden que sus rayos hieran el prado, alfombra gigantesca y siempre verde; los de vendaval, sus ramas deteniendo al viento, producen el mismo ruido que las olas en el mar; los de tormenta las hojas pulverizando el agua, convierten en beneficio y riqueza, lo que en campos yermos sería cama de desvastación.

Todo está ordenado por la naturaleza, para que resulte agradable, suave, delicioso regenerador.

Cuando el automóvil serpentea por las curvas de la empinada, aquellos árboles gigantescos que cubren la carretera, parece que se van retirando a su paso, para dar entrada al hombre en un paraiso perdido.

Cuando se llega a la cumbre y se aborda larecta en el gran badén, se nos presenta a la vista una cinta de carretera, larga, infinita, empinada, tan empinada que parece llegar al Cielo.

La impresión primera es dudar si el coche tendrá poder bastante contra la gran cuesta, y cosa maravillosa, a medida que avanza el automóvil, aquella pendiente al parecer inaccesible, va cediendo, se doblega, se hallana, baja y se llega al fin, sin haber observado desnivel en la carrera.

El Puerto, no tiene que envidiar nada a los paisajes más bellos del Pirineo y de Suiza; aquel es el punto para Sanatorios, allí es donde la naturaleza se muestra como es, fuerte, agreste, recia, espléndida, pródiga, maravillosa, divina.

TAL DÍA COMO HOY

..... hace 25 años

Es nombrado teniente fiscal de la Audiencia, don José María Camós y Baño.

— Vienen al mundo Moisés Estevan Guillén y Manuel Pérez Romero.

— Fallecen Dolores Barberán Vidal y Manuela Marqués Martínez.

— En Torrecilla de Alcañiz, un soldado del regimiento de Aragón núm. 21, con licencia de verano, mata de un tiro de escopeta a Félix Escuín Seguer. Se le detiene en la Codoñera.

STEWART

Garage Patria

Jubileo de la Porciuncula

Puede ganarse este Jubileo desde las doce de la mañana del día 1.° de Agosto hasta las doce de la noche del día siguiente, tantas veces cuantas se visite las Iglesias de San Francisco, y Santa Clara de esta ciudad rezando la estación y rogando a Dios por las intenciones del Romano Pontífice. Para ganar las indulgencias plenarias concedidas es necesario haber confesado y comulgado antes de hacerlas.

Teléfono de «La Voz» 123

La Exposición de Barcelona

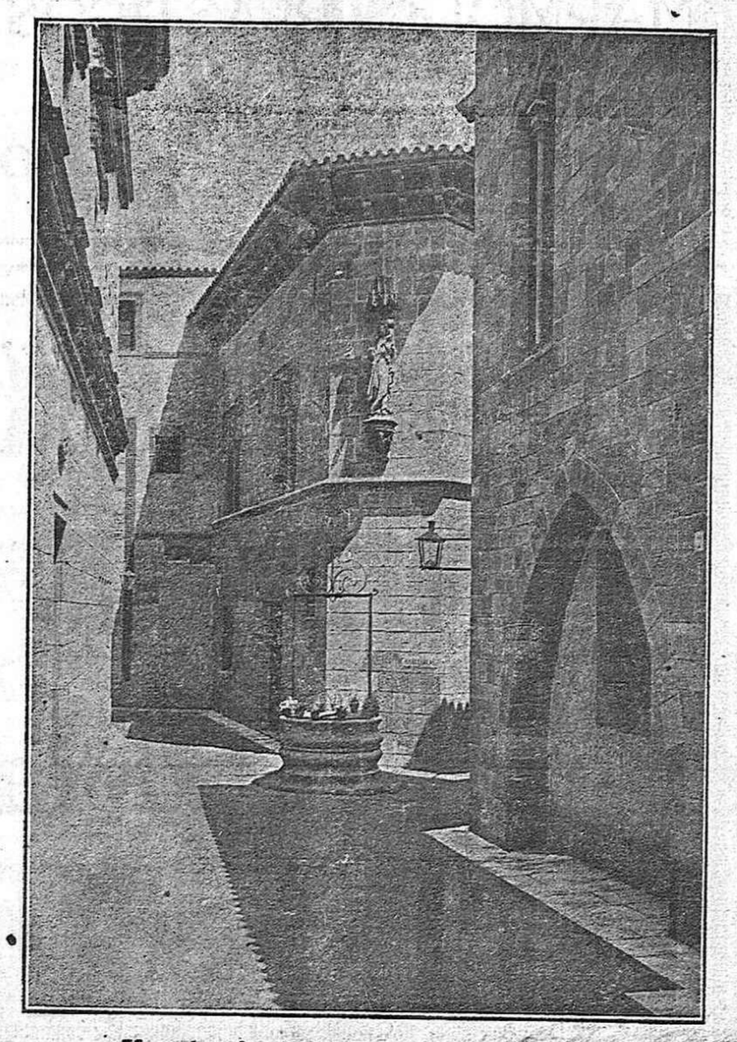

Un rincón del «Pueblo Español»

El «Pueblo Español»

Vetustos caserones, rancias tiendas,
casonas con escudo, encrucijadas,
callejas, plazoletas, rinconadas
testigos de motines y contiendas.

Piedras evocadoras de leyendas
de rufianes, donceles y tapadas,
que han oído el chocar de mil espadas
y el trasiego infernal de honras y haciendas.

El sello del pasado, está esculpido
con arte magistral, maravilloso,
con tanta propiedad reproducido,

que exclama uno al salir del amplio coso:
«¡Es un pueblo real! ¡de ambiente henchido!
¡de los pueblos del mundo, el más hermoso!»

J. TOMÁS BISCAMPS

POR LA PROVINCIA

Un pueblo que pide amparo en sus necesidades

ALCORISA

Llevamos un viaje delicioso, complacidos en contemplar como el labrador va recolectando el fruto de su trabajo y justo premio a sus desvelos y fértiles sudores. La naturaleza pródiga en frutas nos brinda un panorama consolador y alagüeño; entramos en la planicie que separa Los Olmos de Alcorisa ansiosos en llegar al corazón de la Tierra baja en donde con su vegetación más exuberante nos ha de proporcionar mayor satisfacción a nuestro espíritu. De pronto, un aspecto extraño detiene nuestra atención; nos encontramos a dos kilómetros del último pueblo citado, y observamos ciertas anomalías en el campo, que nos anuncian con gran dolor una probable catástrofe, en contra de nuestras alagüeñas esperanzas: Cosechas pobres, como arrasadas, campos arramblados, la carretera descarnada poniendo a la vista su firme... ¿Que es esto nos preguntamos?... Pronto salimos de la duda, pues el auto veloz nos conduce al pueblo de Alcorisa en el que a nuestras preguntas se nos contesta.—Si señor; muchas calamidades, mucho mayores que las apuntadas por la prensa de Teruel al dar cuenta de la catástrofe. Como ustedes ya saben, la prensa lo dijo, el día veinticinco de Junio descargó en este pueblo y su término municipal, una enorme tormenta causando daños enormes en el pueblo y alrededores. El barranco «Pescarranas» que atraviesa el pueblo por medio de una alcantarilla se desbordó de tal forma, que a consecuencia de sus arrastres falseó nueve casas hasta el punto que por informe del señor arquitecto provincial, ha habido necesidad de derribar cuatro de ellas y probablemente las cinco restantes seguirán la misma suerte. Quedó destrozada la alcantarilla en una gran longitud; calculándose los daños de unas cien mil pesetas.

¿En los campos?... Si señor; mucho mayores los daños, por hoy incalculables, ya que no solamente se han perdido las cosechas del año, sino que muchas de ellas en virtud de los arrastres y depósitos de grava, tardarán muchos años en quedar en condiciones de producción. Hay campos que son verdaderos montones de grava.

¿Peligros para el porvenir?... De consideración si no se acude pronto al arreglo de la conducción destrozada; que aunque es obra de muchas pesetas, no habrá más remedio que, con un sacrificio por parte del pueblo y la ayuda que se consiga de los Poderes públicos, acometer esta obra en pro del bienestar y tranquilidad de todos.

¿Qué pensamos hacer?... Las autoridades locales, celosas de su deber, han tomado la iniciativa de instruir expediente solicitando del Estado auxilio para el arreglo de la rambla «Pescarranas» y otro expediente, solicitando de la excelentísima Diputación ayuda con la que socorrer a los perjudicados en la confianza, como de justicia, de ser atendidos.

¿Cosechas aseguradas?.. Claro que algunas sí... Pero a caso existen seguros para fincas arrambladas y para edificios arrasados por una fuerte avenida?... Como no son casos corrientes no creo que existan... y si existiesen quien es el que puede suponer y calcular la existencia e importancia del fenómeno?...

Triste ¡muy triste!... es nuestra situación si no encontramos ecos en los poderes públicos; pues aunque llevamos fama de ricos téngase en cuenta que la propiedad está muy dividida.... pobres no hay, pero ricos tampoco. Y al que le ha tocado con dificultad podrá rehacerse de la pérdida.

Con esta triste impresión ante aquel cuadro desolador, dejamos a los amables y desconsolados vecinos de Alcorisa, sin poder desprendernos de la preocupación que invade nuestro espíritu, en todo nuestro viaje de regreso, llegando por todos los caminos a la misma conclusión: ¡Es de justicia y de humanidad socorrer al desgraciado!...

Por estas líneas LA VOZ DE TERUEL pide a las autoridades tomen buena nota de los expedientes incoados dándoles la solución necesaria en ayuda de solución tan necesaria y que mitigue la desgracia que hoy aqueja al pueblo de Alcorisa.

AYUNTAMIENTO

A la hora en que cerramos la edición se encuentra celebrando sesión el Pleno municipal para tratar de los siguientes asuntos:

1.° Entrega de un baston al laureado don Mariano García Esteban.

2.° Aprobación definitiva de las bases de contrato para el suministro de agua de la población por S. A. «Pavimentos Asfálticos».

3.° Cuentas del cuatrimestre.

4.° Transferencias.

5.° Proyecto de urinarios en la Glorieta y Plaza de Carlos Castel.

6.° Idem de arreglo del paseo de la Infanta Isabel.

7.° Idem de alcantarillado.

8.° Idem de expropiación y parcelación de terrenos pasado el Viaducto.

9.° Bases para cubrir la plaza de portero del Matadero.

10.° Ratificación del nombramiento de chófer.

11.° Acuerdo de la Permanente de crear y proveer la plaza de Tocólogo.

12.° Idém ídem sobre alineación de la calle de Valencia.

13.° Petición de la Gran Cruz del Mérito civil para el excelentísimo gobernador civil de esta provincia.

14.° Sobre aprobación de los Reglamentos de emplados facultativos y técnicos, serenos, guardia municipal, bomberos, Cementerio e interior del Matadero.

15.° Nombramiento de vocales de la Junta Repartidora zona libre.

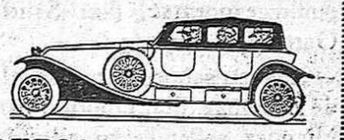

AUTOS DE ALQUILER

0'40 kilómetro

M. CIVERA

Teléfono 112

Avisos: San Juan, 47

¿Unregalo que sea agradable? Lo más apropiado un paquete de chocolate de almendra de Andrés Pescador.

Juan Fernández Huidobro

— MÉDICO —

Garganta, Nariz y Oido

Consulta: De 11 a 1 y de 3 a 5.

Amantes, 11, 2.°

Pruebe V. el chocolate de almendra que fabrica Andrés Pescador.

ALMORRANAS-VARICES-ULCERAS

Cura radical «sin operación» ni dolor

Dr. JAIME LEDESMA

Dermatólogo del Hospital Victoria Eugenia

Alfonso I, 16.—Consulta: de 11 a 1. Zaragoza

¡Aficionados a la fotografía!

La Farmacia y Droguería de

L. LOPEZ POMAR,

ha instalado Sección Fotográfica con productos de las acreditadas marcas

Kodak, Agfa, Gevaert.

Se hacen por personal competente trabajos de laboratorio, perfectos y económicos.

Los encargos se cumplimentan en el día.

Pídanos tarifa de precios

Hotel y Pabellones Fuente En-Segures

BENASAL (provincia de Castellón)

Aguas sin rival contra la diátesis úrica (cálculos o mal de piedra, arenilla, gota, reumatismo, diabetes, etc.), así como enfermedades del estómago, hígado o intestinos.

Temperatura de agua, 11'25. Altura, 976 metros, sin igual para estación veraniega. Hotel de primera. Pabellones amueblados para familias. Cuartos modestos. Terraza, oratorio agua corriente, luz eléctrica, garage, juegos lícitos.

Unicos establecimientos inmediatos al manantial. Combinación de autobuses con los trenes entre Valencia y Barcelona

Informes y prospectos: DON FELIX BLANCO

Alloza, núm. 4.—Castellón.

¿Las mejores cubiertas? Preguntar a los propietarios de automóviles que consumen la incomparable GOODYEAR Emilio Fuster D. Gascón, 3

Ecos de sociedad

VIAJEROS

Marchó a Bronchales el oficial de Hacienda don Pascual Lasarte y familia.

— A Zaragoza la bella señorita Maruja B j, hija de nuestro querido colaborador don Marcial,

— A Vitoria, el culto ingeniero don José Alfaro con su distinguida familia.

— A Calamocha, el culto abogado don Francisco Marina y su joven y bella esposa.

— Al puerto de Orihuela del Tremedal, el ingeniero de Montes don Víctor María de Sola y señora.

— En breve saldrá para Navarra y a otras poblaciones, el inspector de Escuelas, don Juan Espinal.

— Marcharon a Luco de Giloca la respetable señora de Lucía y bella hija Vicenta.

— A Calamocha el alumno de la Academia general don Ricardo Rivera.

— Marchó a San Sebastián y Logroño con su bella hija Rosita el doctor don Vicente Muñoz.

— En el rápido de ayer marcharon a Mora, el farmaceútico don José Pardos y el propietario don Manuel Herranz.

— A Ezcaray (Logroño) los notarios don Rafael Losada y su hijo del mismo nombre.

— Hemos tenido el gusto de saludar en la estación a don Benito del Val, alcalde de Calamocha.

— De San Sebastián regresó la bella señorita Juanita Muñoz.

— De Madrid don Moisés Pastor.

— De Pina de Ebro, el médico don Pascual Albalate.

— De Huesa del Común, don Miguel Bartolo, padre del jefe de Negociado de este Gobierno civil don Constantino.

— En auto de su propiedad, llegaron anoche de Alcañiz, nuestros buenos amigos don Emilio Fuster y don Manuel Delgado.

— Regresó de Valencia, el distinguido esporman, don Santiago García.

— Con su señora hermana, llegó de Zaragoza, don Liborio Artigas Mínguez, saliendo en auto para Cuenca, con el fin de someterse este último al tratamiento Asuero en la clínica del prestigioso médico don Pedro de La Muela.

— Saludamos a nuestros buenos amigos, don Rogelio López y don Juan Latorre, de Montalbán.

ENFERMOS

Se encuentra guardando cama el propietario don Jose M. García.

Celebraremos su pronto restablecimiento.

— Se halla restablecido de la dolencia que le ha retenido en cama unos días, el oficial del Gobierno civil, don Fernando Lara.

NATALICIO

Con toda felicidad dió a luz una hermosa niña la esposa de nuestro buen amigo, el secretario de la Cámara de Comercio don Ignacio Aranda.

Nuestra enhorabuena.

VARIAS

La encantadora señorita Carmen Corthay elegida «señorita Alcañiz» ha escrito cariñosa carta a nuestra Manolita García Lafuente «señorita Teruel» para que honre su casa durante las fiestas organizadas por nuestro fraternal colega «La Voz de Alcañiz».

Un rasgo muy estimable de nuestra encantadora comprovinciana que agradece profundamente la «señorita Teruel» y con ésta, todos los turolenses por lo que el rasgo representa.

— Se encuentra en Cuenca, el culto redactor de «La Voz de Aragón» colaborador nuestro muy estimado don Valero Muñoz Ayarza.

SUCESOS

Hallazgo de un cadáver

Alfambra.—El vecino Sebastián Yago López, de 47 años, viudo, labrador de profesión, puso fin a su vida ahorcándose en el granero de su propio domicilio.

El cadáver fué encontrado por una hija de éste llamada Ana.

Las causas se creen son porque padecía una enfermedad crónica y atravesar una crítica situación económica.

Escándalo

Libros. — Los obreros de este coto minero. Francisco Moreno Poveda, Pedro Lorente Poveda, Simón Martín Miñana y Francisco Martínez Lario, naturales de Murcia, agarraron una *mona* y armaron un gran escándalo en la vía pública, profiriendo frases groseras y soeces.

Los *juerguistas* no conformes con ésto ofendieron a las jóvenes María Tino Noguera y Ramona Ruiz González, y al obrero Francisco Rodríguez Guerrero y como final entonaron unas coplas soeces ofensivas para la dignidad de nuestra región.

Fueron detenidos.

Amenazas

Montalbán.—El minero Fabián Azuara Ortín, insultó y amenazó sin mediar palabras ni motivos al vecino Pablo Ayete Cabañero.

Fué denunciado.

Insultos y amenazas por no quererse casar

Bueña.—Antonio Cebrian Rodrigo y Daniel Marca Hernández padrastro y tío carnal de Patrocinio Hernández Andrés, amenazaron e insultaron al pastor Juan Martín Estevan, quien al parecer sostuvo relaciones amorosas con la bravía y *pignoró* su palabra de matrimonio.

Antonio, Daniel y la «Patro» han sido denunciados.

Mata-fuegos «BIOSCA»

Aparatos extintores de incendios para autos, teatros, cines, fábricas, almacenes, talleres, etc., en 20 modelos, desde medio a 300 litros.

Para Ayuntamientos: Autoquímico, Auto-bomba y Auto de riego y bomba para el servicio de incendios. Condiciones ventajosas en el pago.

Informes y correspondencia al representante de esta provincia,

D. Manuel García Gómez

Joaquín Costa, 49.-2.°—TERUEL

Mejor que el gordo de la lotería, es... el chocolate de almendra de Andrés Pescador.

Garage Aragón

— TERUEL —

Nuevo servicio de alquiler

0'40 cts. kilómetro

Infanta Isabel. Teléfono n.° 107

MARMOLES PLASTICOS

TRABAJOS DE ARTE

LAPIDAS — PANTEONES

FRANCISCO FERRANDO

Estudio y Talleres: Jesús, 62.-VALENCIA

HUDSON-ESSEX

Concesionario y Agente

Pedro Lozano

Garage Patria

Autos de Alquiler

Teléfono número 22

Grandes Talleres Mecánicos

provistos de material moderno, que permite ejecutar económicamente toda clase de

Cerrajería artística y trabajos para obras.

Construcción y reparación de maquinaria.

= SANTIAGO ANDRÉS =

TALLERES Y DESPACHO: Carretera de Alcañiz — TERUEL Teléfono n.° 120. — EXPOSICIÓN: Amargura, n.os 9 y 11

Cera El CUCO

Abrillanta y conserva suelos y muebles

CUATRO TAMAÑOS DE BOTES

Un suceso vulgar

«Siguen las fiestas de barrio»...

Ayer fué en Santa Cristina, en la Bolamar, y en la Diputación después. y hoy tocó al nuestro, al de San Andrés.

Si señores; en *nuestra* concurrida fuente. Resultó muy animada y hubo concurso de *frases hechas* y de fuerza, destreza y vigor...

A falta de organillo cantaron y *sonaron* a duo las féminas Querubina García Vicente, de 27 años, soltera y Josefa Yuste Bel, de 25, casada, las que *amenizaron* a tan distinguida como nutrida concurrencia.

Como consecuencia del festival la Querubina terminó en la Comisaría de policía luciendo en su agraciado rostro unos cuantos arañazos, y denunciando a la Josefa por maltrato de palabra y obra.

La fiesta del sainete (?), apesar de no estar anunciada resultó brillante y por fortuna no hubo que lamentar desgracias personales.

¿A que barrio tocará mañana? *Ellas* lo dirán.

FORD

Garage Patria

Un agradecimiento y un ruego que sirve de aviso

El prestigioso médico da Cuenca don Pedro de la Mueia. que está aplicando con tan gran éxito el método del doctor Asuero, nos telefonea hoy agradeciendo los elogios que le tributa La Voz de Teruel y como son bastantes los que se han dirigido a el en consulta de sus males, desde Teruel y pueblos de la provincia, nos ruega hagamos público, para conocimiento de tales enfermos, que estará en su clínica hasta el lunes 5 del actual en que marchará una temporada a descansar de tanto trabajo.

Con gusto lo consignamos.

Gumersindo Serrano

PINTOR

Decorados de Escayola

Pintura de coches y rótulos

Calle de Ainsas, núm. 5

TERUEL

Centros Oficiales

Gobierno civil

Se expiden pasaporte para Francia a los vecinos de Teruel, Juana, Paula y Dolores Dolz Lucía y a Juan Espinal y señora.

Se impone una multa por blasfemo a los vecinos Fabián Aznara Ortín y Joaquín Biel Aznar.

De Hacienda

Libramientos puestos al cobro en esta Tesorería para el día de mañana:

Don José Pardo, 379'16 pesetas; don Salvador Herrero, 1.152'25; don Teodomiro Martín, 299 99; don Manuel Pérez, 3 585 84; don Santiago Rabanaque, 2.580'53; don Constantino Bartolo, 3.699 17; don Manuel Perales, 3 485 74; don Francisco de Diego, 18.636 37; don Vicente Monfort, 283 50; don Juan Gargallo, 21 383; don Nicolás Monterde, 55.745'36; don Manuel Paricio, 6 980'42; don Manuel Estevan, 40.394 29; don Joaquín Diez, 22 666 51; don Luis Gómez, 11.712'92; don Manuel Félix, 30.756 92; don Emiliano Pérez, 7 942'90; don Arsenio Sabino, 80 656'06; don Isidro Salvador, 4.385 23; don Francisco Albalate, 895; don Urbano Bielsa, 241'25; don Emiliano Pérez, 1.055 42; don Luis Gómez, 643 33; don Arsenio Sabino, 3 056 02; don R. Eced Gómez, 2 026 87; don Ramón Monterde, 19.873 55; don Ramón Eced Miralles, 1.398 95 y Pasivos, 4.000.

Viuda de Joaquín Asensio

— Óvalo, 7 / TERUEL —

Almacén de aceites y ultramarinos / Fábrica de jabón / Almacén de abonos / Compra y venta de maderas de todas clases.

VINOS DE DIFERENTES CALIDADES

Gacetillas

Según datos facilitados en el nstituto Metereológico, la temperatura máxima de ayer fué de 31'8 y la mínima de hoy de 15.

POR SUSTITUIR la tracción animal por la mecánica, la Agencia de Hilario Marqués, vende los carros y caballerías que utilizaba para el servicio de transportes.

SE ALQUILA el piso principal de la casa número 32 de la calle del Seminario. Razón segundo piso de la misma casa.

HUDSON-ESSEX

Garage Patria

¡Enfermos de ojos!

A más de los infinitos certificados médicos que tenemos, lean uno reciente que es la prueba de lo infalible que es el IRIDAL en la enfermedad de los ojos:

Laboratorio Hispano-Italiano
Barcelona

«...cansado de curas y de sufrir, me he aplicado el IRIDAL en mis ojos enfermos y no tengo palabras bastantes para significarle como estoy satisfecho con su uso, que me devolvió la salud y la vista. Quedo agradecidísimo de Vds. atto. s. s. q. e. s. m.

Firmado: *Mauricio Mach.*
Joyero—Fernando 11-Barcelona, 7-6-29».

El IRIDAL es el Colirio soberano en todas las enfermedades de los ojos. Pida opusculo gratuíto al Laboratorio Hispano-Italiano. Apartado 224 Barcelona o mande pesetas 6'80 y lo recibirá franco a domicilio.

Pida usted en toda España el nuevo y acreditado Neumático

Continental

El más económico en el uso

Representación general:

WARFELMANN Y STEIGER, S. L.

CENTRAL: MADRID: Apartado 4020 — SUCURSAL: BARCELONA: Balmes, 84

EXCLUSIVA PARA LA PROVINCIA:

JOSE MARIA MORERA

ALCAÑIZ: Alejandre, 4.-Telef. 17 — TERUEL: Pl. Carlos Castel, 3.-Telef. 111

1871 - 1928

57 años de práctica en la fabricación

INFORMACION TELEGRAFICA Y TELEFONICA

(Servicio combinado con «La Voz Valenciana»)

Conferencia 5 tarde

A un magistrado del Supremo le roban el reloj y la cadena

Paseando por el Retiro el magistrado del Supremo don Valentín González Ruiz, le robaron el reloj y cadena, valorados en 500 pesetas.

La policía detuvo a un indivíduo apodado el Naranjito, recuperando los objetos robados.

Nuevo Ayuntamiento

Córdoba.—Se ha constituído el nuevo Ayuntamiento nombrando alcalde a don José Sanz Noguer.

El aviador Franco cambia de situación militar

El «Diario Oficial del Ejército» publica hoy una Real orden disponiendo el pase a la situación B del servicio de Aeronaútica militar, del comandante de Infantería jefe de escuadra de aviación D. Ramón Franco.

Facultades y Serranito mejoran

Córdoba.—Han experimentado gran mejoría los diestros Facultades y Serranito.

Facultades se encuentra reanimado, pareciendo que se aleja el peligro de la peritonitis.

De no sobrevenir complicaciones curará dentro de veinte días.

Serranito está muy postrado a causa de la pérdida de sangre, pero se encuentra mejoradísimo.

El aeropuerto de Irún

San Sebastián.—Se ha recibido una transferencia de 97.500 pesetas para los primeros trabajos del aeropuerto de Irún.

Las capeas y el contingente provincial

Segovia.—La comisión provincial ga solicitado del gobernador que no autorice las capeas en ningún pueblo de la provincia, que no acredite hallarse al corriente en el pago de las cuotas del repartimiento para el sostenimiento del Instituto de Higiene, pues en esta época todos solicitan este servicio.

Nombre de calle

Zaragoza.—El ayuntamiento de El Burgo, ha tomado el acuerdo de dar a una calle del pueblo el nombre de Primo de Rivera.

¡Pobre pastorcito!

El crimen de una pastora

Zamora.—En el campo del pueblo de Torregamones, cuidaban de sus ganados respectivos Manuel Segura de 13 años y Clara Alfonso de 17.

Los animales del Manuel, algunos se pasaron al de Clara y para recuperarlos pasó al de su compañera para sacarlos.

Esto a la zagala no le gustó y echó tras el chico, a quien tiró al suelo dándole unos golpes en la flauta que usaba, en la cabeza.

Manolo aquello lo tomó a broma y se reía, pero la pastora montó en cólera y con una fuerte piedra le machacó la cabeza.

Fue trasladado al hospital en gravisímo estado, entrando al momento en periodo preagónico.

No hay número

Se reunió la Academía de Jurisprudencia para tomar acuerdos sobre el Real Decreto último que dá acceso a la Asamblea Nacional.

Se dió lectura al decreto y no se tomó acuerdo alguno por no concurrir más que ocho señores. Presidió el señor Ossorio y Gallardo.

Se volverán a reunir en el mes de Septiembre próximo.

El «Niño de Teruel» torea en Madrid

En los sitios de costumbre, han aparecido esta mañana los carteles anunciando la corrida del domingo en la plaza de toros de Vista Alegre.

Figura en ellos, Vicente Ortubia «Niño de Teruel». Entre los aragoneses hay curiosidad. En los corrales de la plaza hay una novilladita terciada y muy por igual. Pertenece a la ganadería de Albarrán.

El «Niño» alterna con Antonio Iglesias, que es gente toreando.

EL TIEMPO

Hay mucha nubosidad en los Países Bajos y en el centro de Europa.

En España disminuyen las tormentas.

La máxima fué de 37 grados en Cáceres, y la mínima, 14 en Zamora.

Para mañana en toda España, fuertes calores.

La corrida de hoy en Valencia

Enorme triunfo de Lalanda

Apesar de ser los Miuras, hay un llenazo enorme en la sombra, y en el sol no más que regular.

En el desfile, Lalanda es acogido por el público con una gran ovación. Se ve obligado a saludar.

Primero.—«Saltero», chorreao en verdugo, largo de cuello, legítimo tipo miureño, toro bravo, arrancándose desde largo a los caballos.

Valencia II, veroniquea muy mal. A la tercera verónica suelta el capote y toma el olivo. En los piqueros el toro siembra el pánico.

Lalanda se luce en unos lances. (Ovación).

Niño de la Palma, en su turno está muy bien.

Valencia II da tres pases malísimos con el pico de la muleta. Entrando desde lejos y de cualquier manera, suelta una estocada caída. (Pitos).

Segundo.—«Monterino», meano. Lalanda lo recibe con unas verónicas estupendas, arrancando una gran ovación. El toro es ideal. Niño de la Palma se hace aplaudir en un quite. Valencia II no hace nada.

Marcial, coge los palos y coloca un gran par al cuarteo. (Ovación). Repite con otro no tan bueno y cierra el tercio Cadenas con un buen par.

Lalanda toma los trastos y dá dos pases naturales ligados con el de pecho. (Ovación y música). Otros dos naturales y uno de pecho soberbio. (Gran ovación). Intercala varios de la firma, molinetes y todo su repertorio.

El público se vuelve loco de tanto aplaudir, presenciando la faena más grande de la feria. Se perfila en corto y por derecho y agarra una estocada en todo lo alto, de efecto fulminante. (Ovación enorme, orejas, rabo y el delirio. El toro es aplaudido en el arrastre).

Tercero.-«Arenero», cárdeno. El Niño dá dos lances que el público acoge con protestas.

En quites, Marcial y el de la Palma.

El banderillero Ordóñez al poner un par sale trompicado, haciéndole el quite Duarte a cuerpo limpio. (Ovación).

Cayetano, hace una faena a ratos tranquila. A toro sin cuadrar, deja un pinchazo en el cuello abandonando la muleta en los cuernos del toro. Una estocada en la tripa saliendo de «naja», y el Miura dobla. (Gran bronca).

(Sigue la corrida)

Firma de trabajo

Aprobando el texto votado y refundido por Real orden de Octubre del 28, respeto al seguro sobre viajeros por ferrocarril.

¡ATENCION!

¡LABRADORES! ¡HORTELANOS!

DOBLAREIS VUESTRAS COSECHAS EMPLEANDO

BIOSEMENTIA

Regenerador de toda clase de semillas y vigorizador de las plantas, ya sean cereales, legumbres, hortalizas forrajes o flores

BIOSEMENTIA

Fortalece y vigoriza las plantas, aumentando la producción hasta el doble de lo normal. Lleva a la semilla directamente los elementos que necesita para nutrirse y sirve además como desinfectante. HACED UNA PRUEBA CON

BIOSEMENTIA

y nunca más volveréis a sombrar sin antes haber sometido la semilla a la acción de este regenerador.

LABRADORES, no dejar de hacer la prueba en la próxima siembra, por 10 pesetas que vale una caja o 35 pesetas un kilo.

Para informes y detalles dirigirse al representante exclusivo para esta provincia

RAFAEL PINO.—Teruel

Casa EMILIO HERRERO

MAQUINAS para coser, hacer géneros de punto

MAQUINAS para escribir. URANIA, PERKEO, JUVENTA, y otras marcas, en reconsturídas y de gran ocasión.

VENTAS al contado y plazos.

Grandes ocasiones en UNDERWOD y otras.

APARATOS PARLANTES de las mejores marcas «La Voz de su Amo», «REGAL», «ODEON».

Discos Eléctricos últimas novedades.

Calle de San Juan, núm. 15.—TERUEL

LARIOS y Cía

COÑAC „PRINCIPE"

MALAGA

GARAGE

Y

Taller de Reparaciones

MORERA

Para toda clase de marcas de coches

SE REPARAN

MOTORES :-: MAGNETOS :-: DINAMOS :-: INSTALACIONES

VULCANIZACIÓN ELÉCTRICA DE CUBIERTAS Y CAMARAS

En este TALLER encontrará usted lo más moderno y práctico en maquinaria y por lo tanto la más pronta reparación.

San Francisco, 25 - Camino de la Estación - Teléfono 110

¿No ha probado V. el chocolate de almendra que fabrica Andrés Pescador?

Manchester

Garage Patria

TARJETAS DE VISITA

se hacen en la Imprenta de este periódico.

Nuevo servicio de automóviles a

BRONCHALES

desde la Estación de Santa Eulalia

Lunes, miércoles y viernes, salida a la llegada del rápido de Valencia.

Martes jueves, sábados y domingos, salida a la llegada del correo de Valencia (10 noche).

Precio del billete, 4'05 pesetas

BANCO VITALICIO DE ESPAÑA FUNDADO EN 1880

Seguros sobre la Vida y Rentas Vitalicias

321.975.519'33 pesetas importan los capitales asegurados en 31 de Diciembre de 1927

¿Ha pensado en el porvenir de su familia si usted fallece?

Una operación en el Banco Vitalicio de España le llevará a usted la tranquilidad que proporciona el deber cumplido y a los suyos el bienestar que les desea.

Cree usted un capital o una renta a su familia. No olvide que mañana pudiera ser tarde.

Consúltenos sin ningún compromiso, llenando este cupón:

Nombre y apellidos .....

Estado civil y familia .....

Profesión .....

Edad .....

Domicilio .....

Capital que se desea asegurar .....

Delegado en Teruel: Juan González Gómez, Joaquín Arnau, 10, principal

Subinspector provincial: José Colás Aguilar, Joaquín Arnau, 10, Duplicado, 2.°

Delegado en Alcañiz: Carlos Agudo Cruz, Alejandre, 2

Recambios legítimos Chevrolet en la Agencia Oficial GOODYEAR Domingo Gascón número 3.

Talleres Tipográficos
DE
«La Voz de Teruel»
Confección de toda clase de impresos
a precios sumamente económicos

La Voz de Teruel

Los Vinos y Coñac
DE
«González Byass»
son los preferidos del público por su gran exquisitez y delicada finura

Año VI.—Número 667 * SE PUBLICA LOS LUNES, MIÉRCOLES Y VIERNES * Miércoles 31 de Julio 1929

El sistema Asuero

Tres médicos en Salvacañete, hacen curas maravillosas

Terminada la carrera de Medicina, que ha cursado en la Facultad de Valencia con gran brillantéz y lucimiento habiendo obtenido honrosísimas calificaciones, llegó a esta villa para visitar a sus familiares, el jóven don Manuel González Martínez, natural y domiciliado en Chelva, (Valencia). Noticiosos de su estancia, tuvo que ceder a los reiterados ruegos de los deudos de algunos enfermos y ayudado por sus compañeros, los médicos de Huélamo y esta villa, respectivamente, don Antonio Vicente Segura y don Petronilo Valero Pérez, intervino aplicándoles el procedimiento del doctor Asuero a los pacientes Rosalía Asensio García, Manuel Fabre, Nieves Valero González y Tomasa Abril, entre otros, obteniendo en todos ellos resultados asombrosos, que han producido la admiración no sólo de este vecindario si no que también de los pueblos circunvecinos, ya que, el alivio en casi todos ellos, a sus dolencias, ha sido total y definitivo.

La Rosalía Asensio García, cuya edad es la de 82 años, llevaba cuatro meses en cama imposibilitada totalmente por neuralgias generales. Manuel Fabre, de 74 años, padecía desde hace cuatro años de parálisis general. Nieves Valero González, de 70, enferma monoplégica. Tomasa Abril, de 69, padecía desde hace tiempo de espondilosos rizomélica. En todos ellos, además de otros enfermos intervenidos, el resultado no ha podido ser más favorable, como antes decimos, ya que han hallado alivio total de sus dolencias. Sorpresa y admiración grande, dichas curaciones, ha producido en este vecindario y pueblos inmediatos, y más si se tiene en cuenta la avanzada edad de los enfermos sometidos a tal tratamiento y que alguno de ellos, como Nieves Valero González había sito tratada por famosos doctores en la ciudad condal, sin obtener resultado favorable alguno.

Salvacañete 1929.

Vida judicial

Señalamientos

Para el mes de Agosto se han hecho en nuestra Audiencia los siguientes señalamientos:

Día 27.—A las once, causa procedente del Juzgado de Albarracín, seguida contra Ismael García García, por homicidio por imprudencia. Defensor, señor Julián.

Día 27.—A las doce, causa procedente del Juzgado de Mora, seguida contra José Torrejón García, por delito de desacato. Defensor señor Julián.

Día 28.—A las once, causa por tenencia ilícita de armas, seguida en el Juzgado de Calamocha, contra Romualdo Tomás Gimeno. Defensor, señor Aibalate.

Día 28.—A las doce, causa instruída por el Juzgado de Calamocha, contra Pascual Sancho Blasco, por delito de tentativa de homicidio por disparo. Defensor, señor Marina.

Día 29.—A las once, causa seguida en el Juzgado de Albarracín contra Antonio Jarque Torres, por delito de falsificación en documento privado. Defensor, señor Rivera.

Día 30.—A las once, causa por delito de violación, seguida contra Fidel Monfort Rillo. Defensor, señor Rivera.

Día 31.—A las once, causa por delito de lesiones graves instruida contra Andrés Flor Gascón. Defensor, señor Alonso.

Día 31.—A las doce, causa seguida en el Juzgado de Mora, contra Fermín Bertolín Bertolín, por delito de incendio por imprudencia. Defensor, señor Serrano.

Nuevos Talleres de Carpintería Mecánica
— DE —
Vicente Navarro (hijo)
Se construye toda clase de carpintería por contrata.
Almacén de carpintería hecha.
Precios económicos
Calle del Horno (Caracol), núm. 1.-TERUEL

Nuevo colaborador

El conocido y popular poeta catalán J. Tomás Biscamps ha tenido la deferencia de dedicar una de sus poesías inéditas a los lectores de La Voz de Teruel, poesía cuyo valor aquí, no hemos de discutir, pues el señor Biscamps tiene dentro del campo literario catalán un puesto sólido y merecidamente ganado.

J. Tomás Biscamps nos ha prometido que muy en breve irá publicando en La Voz de Teruel alguna de sus más hermosas poesías, todas ellas inéditas sobre diversos aspectos de la magna Exposición de Barcelona.

Nuestros lectores están de enhorabuena, y nosotros saludamos complacidos al nuevo camarada.

1870-1929.—Papa-Rey
Todos los que nos remitan sus señas obtendrán gratis sorprendente RETRATO-RADIO de S. S. Pío XI motivo homenaje. Adhesiones a «UNION LATINA» Apartado 10 037.—Madrid.

RAPIDA

A la muerte de Carratalá

Fiesta de los toros, fiesta muy española, que simbolizas la tradición, que simbolizas, luz, alegría caras bonitas y despiertas anhelo de vivir y disfrutar de la vida.

Fiesta de los toros como paradoja, llevas un fondo de tragedia, que hace extremecer a las multitudes, que contigo se apasionan, se divierten y se emocionan.

Miles de ojos siguen la lucha del hombre con la fiera, en la que esta, se ve impotente de vencer al pelele de sedas, que una y otra vez la burla, con su arte, con su habilidad, con su valor, con su sabiduría...

Pero de tiempo en tiempo, la fiera se venga y con su ciega y brava acometividad, viene a truncar la vida del que la desafía, segando unas veces, las ilusiones de los que ansian llegar, de los que sueñan de verse aplaudidos, de verse halagados por el público y otras veces es el que cae aquel que lo ha llegado a ser todo, aquel que alcanzó el pináculo de su carrera y que parecía ser ya imposible que la fiera lo venciese siendo maestro, cuando de aprendiz pudo más que ella.

La temporada presente, la fiera ha hecho su víctima y ésta ha sido el novillero alicantino Angel C. Carratalá.

Torero valiente, todo pundonor y vergüenza torera, suplía con estas cualidades que tanto escasean en la actualidad, el arte que le podía faltar.

Torero de los más castigados por los toros, al finalizar la temporada pasada sufrió una gravísima cogida en Logroño, pero la ciencia tras de dudas y sobresaltos, aún pudo arrebatar su vida de las garras de la muerte; no repuesto de dicha herida, empezó a torear la temporada, y dando la nota suya, la nota de valentía que tan cara ha pagado, logró escalar uno de los primeros puestos de la novillería actual.

Ha sido en Inca (Palma de Mallorca), donde el alicantino ha hallado fin a su carrera, ha sido su pundonor el que lo ha matado, figuras cumbres se hubieran limitado a salir del paso,—Inca no da contratas,—pero Carratalá quiso justificar lo que cobraba, y al lancear un toro de Fabián Mangas, recibió tan gravísima cornada que falleció ayer, a las diez de la mañana, ante los esfuerzos desesperados de la ciencia.

Fiesta de los toros, con tu fondo de tragedia, seguirás apasionando y emocionando a las multitudes; estás consternada de momento por la nueva víctima, más pronto hará el tiempo, que no guardes de ella más que un recuerdo, y este recuerdo sea una efeméride.

VERONIA

Fernando López
— PARTOS —
Ex-alumno de la Maternidad de Madrid
CONSULTA DE 4 A 6 TARDE
Víctor Pruneda, 28.—TERUEL

Desde Rubielos de Mora

Después de unas fiestas

Yo abrigaba el empeño decidido de emborronar unas cuartillas alusivas a los brillantes festejos que el pueblo de Rubielos ha celebrado para conmemorar el decenario 1929, en honor de la Reina del Carmelo. Pero no se porqué he venido aplazando la realización de éste noble propósito. Quizás por un presentimiento de mi incapacidad. Porque parecía muy lógico que a unas fiestas extraordinarias correspondiese una crónica también extraordinarias. Y esto me arredraba. Esta aplastante lógica paralizaba mi pluma, y yo en tanto contemplaba con pena, en mi impotencia, cómo el tiempo me desplazaba el tema del plano de la actualidad arrastrándolo, inxorable, hacia el acervo ígente de las cosas que fueron.

Hoy por fin me resuelvo a escribir. Las circunstancias son para mi tan críticas como el primer día. Ni se ha obscurecido aún la brillantez de los festejos aludidos, ni se han ensanchado los límites de mi competencia. Pero he hallado un ardid que sin dejar de ser inocente, me obvia admirablemente las dificultades consignadas. No voy a escribir de los actos de la fiesta. De este modo alejo indefinidamente el peligro del fracaso de una pintura pálida e inexpresiva que encima llevaría la agravante de referirse a un cuadro muy próximo a perder el marco de la actualidad. Es decir que trataré no de lo que ha habido en las fiestas sino de lo que no ha habido; no de lo que se ha hecho sino de lo que se ha omitido. Y como lo que no ha habido continúa no habiéndolo y lo que se ha omitido sigue omitiéndose, mis cuartillas poseerán a la vez una viva actualidad.

Falta ahora advertir que no todas las omisiones son pecado o de cosa mandada, y en este sentido omisiones hay que valen por lo menos tanto como los actos, que al fin y al cabo, y en su aparente pasividad siempre vienen a ser aquellas una resultante de estos como un triunfo silencioso y callado tras secretas luchas trabadas en el fondo de las almas.

Pues entre esta clase de omisiones lícitas y meritorias ha destacado en las fiestas decenarias del Carmen la del popularísimo y sugestivo espectáculo de los toros de soga.

Vano fuera el intento de encarecer ahora el valor altamente espiritual de tamaño sacrificio, de una tan absoluta privación. Yo comprendo el alcance penitencial de la abstención de unos cigarrillos en tiempo de cuaresma, aún referida a aquellos fumadores que sostienen el pitillo entre los labios con más obstinación y contumacia que el hereje un error contrario a un dogma de la Iglesia. Y ya que de sacrificios se trata tampoco me sería muy difícil traducir al castellano esa oración a que en sentir del señor Pemán, equivalía el vestir un cuello de pajarita estirado y rígido en el clásico día de Jueves Santo. Pero sólo en el cielo puede haber calculadores para esa inmensa plegaria de la omisión de unos toros de soga en las fiestas decenarias de la Virgen del Carmen.

Se me dirá que exagero, que no parece sino que me he propuesto sin más ni más ascender éste no haber toros a los cuernos de la luna. Sea enhorabuena. No tengo inconveniente en bajar la puntería ya que de valorar según los cálculos humanos se trata y no según los divinos. ¿Se me negará, aún así, que en la esfera de los homenajes a la Virgen debe concedérsele al menos el mismo valor que se asigna a un concierto de banda, a un partido de foot-ball, o a otro cualquiera de los actos profanos consignados en el programa de festejos?

Pero permítaseme a mi también objetar a mi vez que esta valoración es excesivamente modesta, que no es más que una concesión parcial y que a la justicia no se le satisface a medias. Ningún homenaje tan íntegro y colectivo como ésta omisión de los toros en unas fiestas extraordinarias del Carmen. Elocuentísimo orador es el señor Chillida. El pueblo en masa acudió a escucharle. Pero algunos no le oyeron. Muy interesante el partido de foot-ball, en que anónimos equipos de la localidad se disputaron la artística y argentea copa de la bella como virtuosa señorita Carmen Igual. Pero muchos no lo presenciaron. Ni todos se emocionaron ante el acto simpático de caridad a las puertas de la iglesia, ni todos, afortunadamente, bailaron, ni todos, en fin, se recrearon ante las maravillas de la Pirotecnia.

Pero ni uno solo fué a los toros. Para todos, absolutamente para todos, fué una prohibición y para todos resultó una privación y un sacrificio y un homenaje, el más grande, el más absoluto y el más colectivo (todo ratione personarum) con que los rubielenses han horado a la Madre del cielo en sus fiestas decenarias.

Esto no se había anunciado en el programa de festejos y por eso he juzgado un deber anunciarlo al público. Creo haberlo cumplido. Otro año me consideraré excusado de repetir la reseña si los organizadores de la fiesta tiene cuidado de expresar en el programa lo que habrá y lo que no habrá. Yo así lo espero. Nada importa que se trate de un no hacer. Hoy ya se consignan en los programas hasta los minutos de silencio y un minuto de silencio es, desgraciadamente, la omisión de un padre nuestro.

JUAN SANZ MARTÍNEZ

Santoral y Cultos

Día 1.° Agosto.—Jueves.—Santos Pedro Ad-vincula; Fé Esperanza y Caridad, vírgenes; Félix, Justino, mártires.

La Misa y Oficio divino son de la Octava del Apóstol Santiago, con rito doble mayor y color encarnado.

Cultos.—Cuarenta Horas.—San Juan.—Misa cantada a las nueve y media. Exposición de S. D. M. de cinco y media a siete y media de la tarde

Jueves Eucarísticos.—Misas de Comunión conmemorativa en las siguientes Iglesias y horas.—Santiago a las siete; San Andrés a las siete y tres cuartos; Salvador, San Miguel y Santa Teresa a las ocho. Hora Santa de San Juan a las seis y media.

Corte de María.—Se visita la Sagrada Imágen de la Concepción nueva en la Catedral.

Día 2.—Viernes.—Primer Viernes.—Santos Alfonso, María de Ligorio, doctor, fundador; Máximo, Obispo; Rutilio, mártir.

La Misa y Oficio divino son de San Alfonso María de Ligorio, con rito doble y color blanco.

Cultos.—Continúan los de Cuarenta horas.

Santa Clara.—Primer viernes en honor del Sagrado Corazón de Jesús.—Ocho mañana misa de comunión. Por la tarde el ejercicio.

Salvador.—Ocho y media mañana.—Misa cantada en honor del Santísimo Cristo de las Misericordias.

Corte de María.—Se visita la Sagrada Imagen de la Purificación en la Catedral.

Adoración Nocturna.—Vigilas del mes de Agosto. Turno 1.° noche del 3 al 4; Turno 2.° noche del 10 al 11; Turno 3.° noche del 17 al 18; Turno 4.° noche del 24 al 25.

SAL MARINA
por grandes partidas, ofrecemos a la Industria y vendedores. Escribir P. 11.575 B. Apartado, 228. Barcelona.

Registro civil

Movimiento de población en las últimas cuarenta y ocho horas.

Nacimientos.—Valeriano Abril Julián, hijo legítimo de Joaquín y María.

María Aranda Villanueva, hija legítima de Ignacio y Piedad.

Ricardo Garzarán Doñate, hijo legítimo de José y Pascuala.

Rosa Gnillén Malo, hija legítima de Baltasar y Petra.

Defunciones.—Josefa Calvo Martínez, de 85 años, a consecuencia de senectud. San Juan 65.

Matrimonios.—Ninguno.

Este número ha sido sometido a la previa censura

IMP. DE LA VOZ DE TERUEL.-BRETÓN 6

Balneario de Camarena
(Provincia de Teruel)
(Aguas Sulfatado-cálcicas-frías: Declaradas de utilidad pública por Real Orden de 31 de Diciemdre de 1890)
Temporada oficial: Del 15 de Junio al 15 de Septiembre
Indicadas en las enfermededes del ESTÓMAGO e INTESTINOS, HÍGADO, BAZO, RIÑONES, REUMA, ARTRITISMO (en todas sus formas), FIEBRES, ESTADOS DE AGOTAMIENTO y AFECCIONES DE LA PIEL.
Especialísima en la curación del estreñimiento
Incomparable clima de altura (1.300 metros)
HOTEL DE LOS BAÑOS (al pie del manantial)
Servicio de automóviles a todos los trenes.
Estación de Puebla de Valverde.
Informes y depósito del agua embotellada, en Teruel:
Farmacia y Droguería de D. Benjamín Blasco
Calle de Joaquín Costa, núm. 24.

LA PASIONISTA
Nuevo servicio de pompas fúnebres
Inaugurado el día 9 del pasado Junio.
Inmenso y variado surtido en ataúdes y arcas para adulto y párvulo.
Coches desde lo más modesto a lo más lujoso
— SERVICIO PERMANENTE —
Automóviles de respeto para ir al Cementerio y traslado de restos a todos los Cementerios de España y el Extranjero.
PRECIOS SIN COMPETENCIA
AVISOS:
Antonio Safón — Ronda del 4 de Agosto, núm. 50
Juan Rueda — Calle de San Juan, número 14
CONSTANCIO FALLADO, 3 de Julio, 19, 3.°