PRECIOS DE SUSCRIPCION
MADRID ..... 1,00 pta. 1 mes.
PROVINCIAS. 4,50 ptas. trimestre
PAGO ANTICIPADO
Franqueo concertado.

EL DEBATE

MADRID.—Año VII.—Núm. [illegible] Domingo 25 de Noviembre de 1917. CUATRO EDICIONES DIARIAS Red. y Admón.: MARTA Florida, 17, 2.° Madrid

FRANQUEO CONCERTADO
Su suscripción termina en
Alava
Sr. D. José García Garrido
Cura Ecónomo Vitoria
Amarita
2

Ficciones y realidades

Hoy se celebra la anunciada manifestación para pedir la amnistía de los condenados por delitos políticos y sociales. En este cómodo paseo matinal, y acariciados por un tibio sol de otoño, se bibirán, Prado, Recoletos y Castellana arriba, los contratistas de la tranquilidad pública, generosos de sangre ajena y pródigos de palabras propias. En Agosto no se les vió ni en Cuatro Caminos, ni en Tetuán, ni en Atocha, ni en el Puente de Vallecas. En los mitines preparatorios de estos días comenzaron á aparecer, gárrulos y valientes, con la valentía femenil, exclusivamente palabrera y chillona. Hoy, ¡ah!, hoy mostrarónse «heroicos». Si se les permite, ¡cómo dispararán epítetos, lanzarán apóstrofes y rugirán epifonemas!; ¡qué tiroteo el suyo de «vivas» y «mueras»!

El Gabinete ha cumplido con su deber legal permitiendo la manifestación. Lo mismo debiera autorizar otra, y otra, y otra, y todas las que se redujesen á la práctica del derecho (reconocido en la Constitución) á manifestarse. Mas igualmente será obligación del Gobierno reprimir con pronta energía cualquier desorden que acaso sugiere, acallar cualquier grito subversivo que por ventura se lanzara.

Por lo que á la amnistía respecta, ya hemos dicho y repetido que no nos oponemos á la concesión, sino á que se conceda obedecimiento á las amenazas y presiones izquierdistas Porque han menudeado, unas y otras nos parecería contra el decoro de la autoridad y contra el prestigio del Poder público, que, en las circunstancias presentes, se otorgase.

Tampoco estimamos lícito el Real decreto amnistiador ni á reserva de pedir luego á las Cortes un «bill» de indemnidad. Al Parlamento corresponde decidirse por la misericordia ó por el cumplimiento estricto de la justicia. E importa insistir en que la amnistía ha de considerarse longanimidad misericordiosa; ya que el fallo de los Tribunales militares fué justo. No podría tolerarse que la piedad para con los presos de Cartagena se interpretara como rectificación de una sentencia equitativa y desautorización de la conducta de dignos jefes y oficiales que satisficieron cumplidamente á las obligaciones del cargo y á las exigencias del honor.

El señor presidente del Consejo no ha sabido colocarse en terreno firme desde el primer instante. Escuchó á los que le hablaban de un Real decreto y á los que le «exigían reivindicaciones», en vez de negarse á oír á los que le proponían una ilegalidad y daban por supuesto un error ó un crimen jurídicomilitar.

Más allá y más alto han trascendido las equivocaciones del Gobierno y de su jefe.

Dando pie para que se relacionase la concesión de la amnistía con las visitas á Palacio, se dejó en descubierto á la Corona; se facilitó á la malevolencia el trabajo de persuadir que si la amnistía se demoraba, ó no era realidad nunca á los «obstáculos tradicionales» había que atribuirlo.

Indecisión, debilidad, falta de sindéresis y clarividencia política estorbaron que el Sr. García Prieto adoptase la actitud que á un estadista, á un presidente del Consejo convenía. En el descenso por la pendiente de los desaciertos ¿se despeñará hasta otorgar la amnistía por Real decreto? Lo ignoramos. Si así fuese, entre otros males, acarrearía el de hacer imposible la función de Gobierno á su sucesor.

La habitual flaqueza que, por contemporización ó miedo quebranta la ley, contribuye á que, no bien un gobernante la cumple, se le tenga por tirano.

¿Cómo los consejeros de la Corona, como el presidente, no han conseguido, no han intentado convencer á la opinión de que todo cuanto se agita alrededor de la amnistía son ficciones de los viejos profesionales de la política y de los viejos explotadores del revolucionarismo? ¡Ah!, porque en el tablado de la farsa se visten también uniformes ministeriales, y aun se columbra la casaca presidencial.

Atento al antiguo juego partidista, y presa de la caduca costumbre de «politiquear», el presidente y jefe de hoy ve cómo el presidente y jefe de ayer, reyezuelo de taifa ahora, fomenta la campaña «pro amnistía», y fomentándola procura extender su radio de acción y restaurar su quebrantado predominio. Y, de espaldas á toda consideración ó respeto que no sea la rivalidad política, el presidente y jefe de hoy no osa arrostrar la impopularidad ni perder secuaces... y contemporiza, y trampea, y no cumple con sus deberes de estadista y presidente del Consejo, que le imponían una actitud clara y resuelta.

Al margen de tantas y tan deplorables ficciones la realidad se yergue amenazadora, los verdaderos problemas de España se encrespan en tempestad, cuyos alcances y destrozos no es factible prever. La realidad es la expresada en los siguientes párrafos, que se nos envían de Valencia:

«La región de Valencia y Castellón perecen de hambre. Si el Gobierno, en plazo brevísimo, no soluciona el conflicto naranjero la ruina de esta región es inminente.»

«Hoy ha tenido lugar el mitin en Alcacente, cuyas conclusiones han sido entregadas en manifestación magna al alcalde; el próximo domingo tendrá lugar otro mitin, con su correspondiente manifestación, en Aldra; el jueves, en Algemesí, y el domingo, 25 de los corrientes, se celebrará la manifestación monstruo en las calles de Valencia. A estas manifestaciones y mitines seguirá la dimisión de todos los Ayuntamientos en masa de los pueblos perjudicados, que son muchos. Y si después de todo esto el Gobierno permanece impasible, no cabe más que formar el petate y emigrar en masa, dejando en ruinas á la comarca que en otros tiempos fué la más rica de España, y que hoy es la más mísera por falta de protección en las altas esferas.»

La realidad es la crítica situación de Asturias, donde por falta de transportes y gasolina están á punto de parar 7.000 obreros de la Felguera.

La realidad es la situación ruinosa de Almería, cuyo comercio de exportación de uva está paralizado.

La realidad son los clamores de Las Palmas, donde la escasez de carbón, de cemento y de pólvora llevarán el hambre al hogar de los proletarios, reducidos á la inacción.

La realidad es la crisis de Sevilla y de Jerez, donde las tinieblas reinan por la noche.

La realidad es la carestía de las subsistencias, los ingresos insuficientes en la mayoría de los presupuestos familiares, el espectro del hambre que llama á las puertas de España, y la vida, que por día se hace más difícil.

He ahí las realidades, para atender á las cuales se constituyó este Gobierno; las realidades que deben absorber su atención y su actividad, hasta que haga unas elecciones sinceras, otro de los fines del Gabinete García Prieto. Entonces, en tiempo oportuno, y en las Cortes, habrá llegado la hora de discutir la amnistía, sin que con su pretexto y á su alrededor se dé pábulo á las interesadas, vergonzosas y fatales ficciones de la política vampiresca.

¡Realidades y ficciones! El patriotismo no dudaría en elegir.

EL CASO ALMEREYDA

Hervé acusa á Caillaux

Le denuncia como instigador de Almereyda y protector de Bolo

PARIS 24.—En «La Victoire», Gustavo Hervé publica un artículo acusando á Caillaux de ser el centro de toda la campaña pesimista, reprochándole de haber sido el gran patrón oculto del «Pays», de haber hecho en su viaje á Italia visitas á cuantos eran convencidos neutralistas y pesimistas y de ser el abogado, amigo y protector infatigable de Bolo, y, por último, de haber guiado á Almereyda en el camino pesimista, en que encontró su fin.

Termina el artículo ensalzando á Caillaux para que se querelle por injurias.

ROMA 24.—Cavallini, en el primer interrogatorio, ha reconocido haber estado en relaciones con Bolo desde 1910 á 1915, y negó haberse ocupado en el Banco Católico Español, en el Banco Húngaro y haber ido á América con Bolo.

PARIS 24.—La Comisión parlamentaria que entiende en el asunto Malvy ha examinado esta mañana la cuestión, y volverá á reunirse esta tarde.

PARIS 24.—La Comisión de 33 miembros, formada por el examen de la proposición de Malvy, ha rechazado, por 20 votos contra 9, la moción de Augagneur, en que se pedía la no admisión de la de Malvy. En seguida se ha hecho cargo la Comisión, para examinarla de nuevo, de la moción de Renaudel, en que se pide que el Gobierno y Malvy sean oídos por ella. Esta moción había sido también rechazada por 14 votos contra 13 en una votación efectuada sin que se hubiera examinado á fondo.

En segunda plana:

Los regalos de "EL DEBATE"

En tercera plana:

Gráfico de la guerra marítima
38 barcos hundidos del 26 al 30 de Septiembre

LEYENDO PERIODICOS

FRUSLERIAS
Escaseces
por C. L. DE GUENGA

EL BANQUETE DE ANOCHE
Habla el conde de Romanones
«Amnistía urgente é inmediata reunión del Parlamento»

En cuarta plana:

Notas políticas

SITUACION INTERIOR
Crítica situación en Las Palmas

LO DEL DIA

El conde habla...

Anoche, tras suculento banquete, el conde de Romanones habló de una porción de problemas políticos: desde los Comités romanonistas de los barrios madrileños hasta la política internacional de España. A pesar de esa profusión de temas... las esferas no han temblado: con el último aplauso del más entusiasta comensal casi terminó la eficacia de la oratoria del conde.

En otro lugar de este número, sin embargo, damos amplia referencia del discurso. De una parte, procedemos así porque estimamos convenientísimo que á conocimiento de todos lleguen cuantos actos se celebren y declaraciones se hagan, de carácter político, en la actual interesantísima etapa. Así, pues, aun de los actos y declaraciones de elementos y hombres de la izquierda más extrema daremos noticia fiel y suficiente. De otra parte, es... curioso y ameno cuanto el travieso conde dice y hace.

¿No divierte, en efecto, contemplar el empeño que el ex jefe del partido liberal pone en mostrarse á tono con las corrientes renovadoras, sin perjuicio de engolfarse luego en menudas disquisiciones sobre las cuestioncillas que han partido por gala en... tres ó cuatro al caduco organismo liberal?

Pues otro tanto ocurre con su risible ministerialismo. Convencido de que la opinión pública lo repudia, y de que el Poder es para él un imposible—por ahora, cree el conde; para siempre creemos nosotros—, declara que apoyará á éste y á todos los Gobiernos; pero—habría de nacer otra vez para cambiar sus procedimientos—al punto expone «las garras» que tiene de hacer un discurso de oposición, y, envueltas en flores, dispara flechas contra García Prieto, contra Dato, contra Maura... ¡El caso es estorbar la posesión del mando á quien lo tiene y á quien lo puede tener, ya que él no ha de alcanzarlo!

Y he ahí por qué el conde aboga por rotundas y radicales soluciones en orden á los dos problemas que mayores dificultades, á lo que parece, presentan á la acción del Gobierno: la apertura de Cortes y la amnistía. En este punto, ya no es posible tomar á broma las afirmaciones del conde. Al fin y al cabo, ha sido varias veces presidente del Consejo; y es intolerable que un político monárquico que ha sentido el peso del Poder y de sus responsabilidades una su voz á las que sonarán en las calles dentro de unas horas, con tonos de rebeldía y de ofensa á fundamentales instituciones.

Por lo que respecta á la política exterior del conde de Romanones... nada hay que decir: el propio ex jefe confesó, al dejar el Poder, que la opinión nacional discrepaba sustancialmente de la suya... Y, si ello es posible, ahora más que antes.

Lo primero, enterarse

En «La Correspondencia de España», comentando la ampliación de las zonas de bloqueo alemán, un cronista de acontecimientos militares, que no es militar, escribe... esto:

«La misma navegación de cabotaje sufre un golpe de muerte. Prácticamente, el resultado será que nuestros puertos del Cantábrico y del Noroeste quedarán incomunicados con los del Sur y el Este del Reino, ya que entre unos y otros se interponen las zonas prohibidas de las Azores y de Portugal.»

¡No hay derecho á escribir tales cosas! Porque es ilícito faltar á la verdad, si el cronista sabe lo que dice: porque es antipatriótica ligereza discurrir sin enterarse sobre estos graves asuntos. Tome el colega un mapa: haga el favor de buscar las islas Azores; señale luego, alrededor de ellas, la nueva zona de bloqueo después de leer la Nota del Almirantazgo alemán; en el propio documento verá que la costa portuguesa está libre... y con todo ello se convencerá, si quiere, de que al comercio español de cabotaje no le irroga la ampliación del bloqueo los daños que fingió la fantasía aliadófila del colega.

FRANCIA POR DENTRO

Se propone el llamamiento de la quinta de 1919

Agravación del estado de M. Jonnart

PARIS 24.—En nombre del Gobierno, M. Abrami, subsecretario de Guerra, ha presentado á la Cámara un proyecto de ley referente al censo, revisión y llamamiento á filas de la quinta de 1919.

El proyecto ha pasado á informe de la Comisión del Ejército.

PARIS 24.—La dimisión de Jonnart se debe únicamente á su estado de salud que se ha agravado y le impedía constituir rápidamente el nuevo Ministerio de Regiones liberadas.

M. Clemenceau ha aceptado la dimisión, ante el informe facultativo, y ha escrito á Jonnart una cariñosa carta haciendo votos por su rápido restablecimiento.

Sangrienta batalla ante el bosque de La Folie

Lenine y Ludendorff van al frente para tratar del armisticio

Inglaterra suspende el envío de municiones y víveres á Rusia

DE FRANCIA.—Se está librando un formidable combate en dirección al bosque de Bourlou y Fontaine Notre Dame (París). Los ingleses han fracasado en sus ataques contra Mocuvres y Bauteux, sufriendo grandes pérdidas (Koenigswusterhausen). Sobre la orilla izquierda del Mosa se ha intensificado la lucha de artillería (Torre Eiffel).

DE RUSIA.—Los comisarios auxiliares leninistas han dimitido, y exigen la formación de un Gobierno de coalición socialista. Kerenski cuenta de nuevo con 20.000 hombres, y se dispone á luchar (Estocolmo). Lenin y Ludendorff han ido á las líneas de fuego á tratar del armisticio (Amsterdam). Quince mil ukranios han salido al campo contra Kaledine (Londres). En Siberia han estallado desórdenes (Koenigswusterhausen). En Finlandia han sido asesinados 25 propietarios de tierras (Estocolmo). En un artículo de «Le Temps» se cree posible la entrega de buques rusos á los alemanes (París). Alemania no ha exigido la restauración monárquica á Rusia (Ginebra). Lord Cecil anuncia que Inglaterra ha terminado de enviar víveres y municiones á Rusia (Londres).

BLOQUEO.—Cinco buques pesqueros holandeses hundidos por submarinos (Amsterdam). Cerca de Luanco ha sido encontrado un bote salvavidas del vapor francés «Perseverance» (Gijón). Ha dimitido el Consejo inglés para la construcción de barcos (Koenigswusterhausen). Otros 16 barcos hundidos por los submarinos (Koenigswusterhausen).

VARIAS.—En la Conferencia interaliada que se celebrará el jueves en París, se estudiará la unidad de mando, la creación de un organismo central. La Comisión americana lleva poderes para ofrecer toda clase de elementos para la prosecución de la guerra (París). Gustavo Hervé acusa á Caillaux de haber sido el principal culpable en la iniciación y desarrollo del caso Almereyda (París). En las listas negras inglesas han sido incluidas otras veintinueve casas españolas (Londres). En Francia se propone el llamamiento de la quinta de 1919 (París). El jefe del Gobierno chino ha dimitido nuevamente, admitiéndosele la renuncia (Pekín).

LA SITUACION MILITAR

Ahora resulta que cuando creí que los ingleses habían hecho grandes progresos en el arte de la guerra y estaban ya en la época, cuando menos, de nuestro Gran Capitán (que algo más hizo que las famosas cuentas), me los encuentro en la época lejana de los *carros persas*. Claro es que ahora los caballos que hacen marchar los *tanques*, los nuevos carros de guerra, no tienen crines ni piafan, y que las hoces de los carros de antaño han sido sustituídas por los cañones de hogaño. La guerra ya no es artística... Sí; me encuentro á los ingleses en plena antigüedad cuando creí hallarlos muy lejos de ella, pues el éxito que han logrado al Oeste y Sudoeste de Cambrai, y que he dibujado concienzudamente, parece que se ha debido, no sólo á la sorpresa, sino á que *varios cientos de tanques* (palabras del radiograma alemán) tomaron parte en el ataque... La batalla de Cambrai deberá, pues, llamarse la batalla de los carros. Treinta de ellos han quedado delante de Fontaine-Notre-Dame; y, satisfechos, sin duda, los ingleses del triunfo conseguido con las monstruosas máquinas, han vuelto al ataque, llevando á la Infantería detrás de las mismas formadas en compactas filas, entre Queant y Fontaine, marchando contra Inchy, Mocuvres y Bourlon. Además, atacaron en el bosque de La Folie, que está, á juzgar por lo que dicen, al Sur de Fontaine, hacia Rumilly y al Sudoeste de Marnieres... Puntos culminantes de la batalla, según los alemanes: Fontaine y La Folie... Apuntan, sin duda, los que atacan hacia Cambrai, población de gran importancia, pues los ingleses no deben estar conformes con aquella doctrina de Briand, de que importa poco conquistar terreno y poblaciones. Los resultados de los nuevos esfuerzos, que les han costado á las tropas británicas dejar el bosque de La Folie lleno de cadáveres, los reza el croquis. Compárese con los dos publicados en anteriores días, y no hay necesidad de emitir juicio alguno para que el lector vea que, después de haber logrado romper la línea alemana no han sabido los ingleses sacar el debido provecho de su victoria. Factor importante es en la guerra el material, que locura es lanzar á los hombres al combate sin todos los medios que se han ideado para la lucha; pero creer que el triunfo reside en el número de cañones, y de carros, y de fusiles es errar. Los que visitaron las líneas francesas é inglesas antes de la ofensiva de Abril volvieron á España haciéndose cruces, y con razón, del esfuerzo sobrehumano que habían realizado los aliados amontonando material de guerra junto á las líneas. «No resistirían los alemanes el efecto aplastante de un diluvio de proyectiles» (me decían de París), y por muchos que se consumieran había más y más... Pues han resistido. Ahora, las docenas de *tanques* se han convertido en cientos. Es igual. Mañana (si á ese mañana llegamos, que lo dudo), los cientos serán miles. Todo inútil. El alma de los pueblos no se aplasta tan fácilmente con carros.

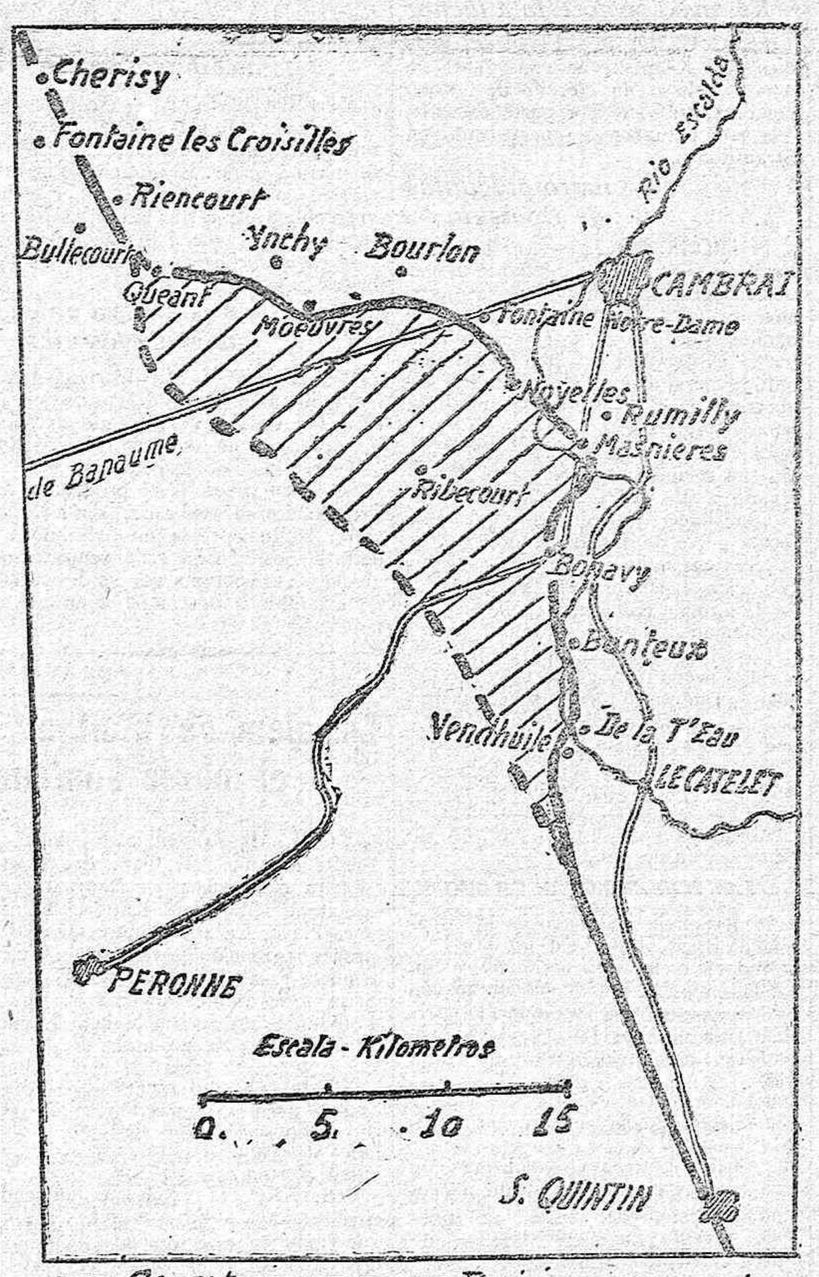

Carretera. Posición que ocupaban los alemanes el día 21. Posición actual. Zona reconquistada por los ingleses.

EN ITALIA

Leo en *La Correspondencia Militar* que el mando supremo de todas las fuerzas que hay en Italia está desempeñado personalmente por el Emperador Carlos, combatiendo á sus órdenes un primer grupo de Ejército del Archiduque Eugenio (el que ha avanzado desde el Tirol y Carintia), mandados por los generales austrohúngaros Boroevid, Below, Krobatin y Kraus, y el general alemán Below, y un segundo grupo del mariscal barón Conrad (el que está en el Tirol), constituído por varios Ejércitos; uno de los cuales está bajo la dirección de general austriaco conde de Scheuchenstuel... Uno esta noticia con otra que leo en un radiograma de *A B C*, en la que se dice que están en un error los aliados que creen que la ofensiva austroalemana ha terminado en Italia, y que el Emperador salió el 21 para el teatro de operaciones del Veneto, y me pregunto si la presencia de nuevo en el frente austroalemán del jefe superior de las fuerzas no indicará que el segundo acto de la tragedia va á comenzar. Hasta ahora, realmente las noticias recibidas en los últimos radiogramas no dan respuesta satisfactoria á mi pregunta; pues, según unos, son los italianos los que atacan entre el Breta y el Piave y al Oeste del Breta, siendo rechazados en todas partes; según otros, son los austroalemanes los que se ven en el trance de retroceder; y, por fin, si de Nauen cuentan que los imperiales han librado «combates progresivos y favorables», como ninguno cita un solo punto, creo que la situación en Italia no ha cambiado. Lo único digno de mención es que ya han llegado al frente italiano baterías francesas.

EN RUSIA

El conde Tisza ha dicho en la Cámara austriaca que Austria no ha recibido ni proposiciones de paz ni siquiera de armisticio... No importa: ya llegarán; que lo que parece indudable es el triunfo de los maximalistas y la derrota de Kerenski, y aquéllos son decididos partidarios de la paz... Están decididos á revisar todos los Tratados secretos y á darlos á conocer al pueblo; medida que encuentro plausible, pues terminó la época en que los Ejércitos profesionales eran solos los que hacían la guerra. Hoy las naciones en masa toman parte en la lucha, y si á todos se les pide su esfuerzo en el momento del conflicto, lógico es que todos sepan también por qué y por quién van á verter su sangre. Posible es que de este modo las guerras sean cada vez más raras, y, desde luego, casi puede asegurarse que no volverá á repetirse el hecho de que un pueblo se aniquile por ajenos ideales.

ARMANDO GUERRA

ASMATICOS Curados con las gotas Helenianas, 4 ptas. frasco.

DE BUENOS AIRES

Planteamiento y solución de la huelga ferroviaria

BUENOS AIRES 24.—Ha vuelto á estallar la huelga entre el personal de la Compañía de Caminos de Hierro del Sur. El Gobierno publicó un decreto reglamentando las condiciones del trabajo, cuyo decreto fué considerado inaceptable por los ferroviarios.

A las dos de la mañana cesó el trabajo, y la policía ocupó las estaciones en previsión de que ocurriesen desórdenes.

La opinión es unánime en creer que el Gobierno no se ha dado cuenta exacta de la gravedad de la situación.

—La huelga de ferroviarios se ha solucionado.

Prensa católica
se vende en el kiosco de la calle de Alcalá.

EL BLOQUEO

Otros 21 barcos hundidos por submarinos

Los buques neutrales que hayan de atravesar la nueva zona, á su regreso, serán respetados

BERLIN 23.—A propósito del aviso publicado sobre nuevas zonas de bloqueo marítimo, el Almirantazgo alemán comunica que todos los buques neutrales que actualmente se hallan en alta mar serán avisados por la radiotelegrafía, directamente desde Alemania, para que puedan evitar las nuevas zonas declaradas peligrosas.

KOENIGSWUSTERHAUSEN 24. Londres.—El Comité consejero inglés para la construcción de barcos ha dimitido como protesta contra la política seguida por el Gobierno en relación con el reemplazo de la pérdida de barcos.

KOENIGSWUSTERHAUSEN 24. Rotterdam.—El «Maasbode» da como hundidos los siguientes barcos: Vapor «Anping» (1.875), barco á gasolina «Pride of Wales», los veleros «Quiskstep» y «Gavanwoods», el remolcador «Vasco de Gama», los veleros «Scarinish», «Charles Martel»; el vapor «St Laurent», el velero «Brazos», el vapor «Veronge», el vapor americano «Rising Sun», el británico «War Captain» (2.000), los barcos ingleses «Ayle», «Varro» y «Thames», y el vapor griego «Frixos» (3.511).

AMSTERDAM 24.—Cinco buques de pesca holandeses han sido hundidos por los submarinos alemanes. Tres de los referidos navíos fueron torpedeados en la zona declarada segura y libre.

GIJON 24.—En las cercanías de Luanco ha aparecido un bote salvavidas perteneciente al vapor francés «Perseverance», de la matrícula de Dunkerque. Dentro de la lancha halláronse 56 prendas de ropa y un garrafón con restos de vino. Fué remolcado hasta el puerto por el barco «Manolito».

LAS PALMAS 24.—Los buques pesqueros llegados á ésta procedentes de la costa occidental de Africa, dicen que en cabo Blanco, en dicha costa, hay dos vapores más embarrancados, suponiéndose que encallaron al huir de los submarinos alemanes, que están situados entre cabo Verde y la costa de Africa, para interrumpir el tráfico con Dakar.

También declararon los tripulantes de los citados pesqueros que de la factoría francesa de cabo Blanco salieron vapores para prestar auxilios á dichos vapores, que suponen son ingleses y que debían conducir importante carga De Las Palmas también zarparon buques para recoger el cargamento.

SAN SEBASTIAN 24.—Ha pasado hoy cerca de nuestra costa y con dirección á Francia, un convoy compuesto de 10 buques mercantes, acompañados de un avión francés.

LAS LISTAS NEGRAS

Se incluyen otras 29 casas españolas

LONDRES 24.—La «Gaceta Oficial» publica una nueva lista de entidades comerciales, con las cuales queda prohibido comerciar.

En esta nueva relación figuran 29 casas españolas, una de ellas domiciliada en Melilla.

Importante Conferencia lituana

Una conferencia lituana se celebra estos días en Berna. Intervienen varios miembros de la Presidencia del Consejo de Estado lituano, de la Presidencia del Consejo Nacional Supremo de la Lituania y de los delegados de America y de Rusia.

Dicha conferencia tiene por objeto la discusión y la resolución de los varios puntos relativos á la organización del nuevo Estado lituano.

CONFERENCIA INTERALIADA

La próxima se celebra el jueves, en París

SERVICIO RADIOTELEGRÁFICO

PARIS 24.—La conferencia interaliada tendrá efecto el jueves.

El coronel House llegó el jueves último á ésta con la Misión americana.

Se anuncia la visita de Alfonso Costa y de Augusto Soares, ministro de Negocios Extranjeros de Portugal.

Venizelos y Matchich, presidente del Consejo de Serbia, que fueron á Londres, vendrán igualmente á París.

El prestigio que compone la Comisión americana es indicio de la importancia de los asuntos sobre los cuales se tratará en la conferencia. Esta examinará por un lado la cuestión de la unidad de mando y la creación de un organismo permanente con grandes poderes. Estudiará las cuestiones de los fletes, de las restricciones de las haciendas y otras relacionadas con la prosecución de la guerra.

La declaración publicada por el Departamento de Estado en Wáshington con motivo de la salida para Europa de la Misión presidida por el coronel House, insistía en el punto de que la conferencia es esencialmente una conferencia de guerra, y que el Gobierno americano tiene el más sincero deseo de emplear sus fuerzas militares y navales, así como todos los recursos de su energía allí donde puedan asegurar el mayor rendimiento para el progreso de la causa común.

DE RUSIA

¿Posible entrega de buques rusos á Alemania?

Estallan serios desórdenes en Siberia.-15.000 ukranios salen al campo contra Kaledine

Presos libertados

PETROGRADO 24.—Los alumnos de la Escuela militar que por haber tomado parte en el movimiento en favor de Kerensky fueron presos en la fortaleza de Pedro y Pablo han sido puestos en libertad. Los antiguos ministros siguen encarcelados; Bourtzeff, célebre revolucionario, detenido al comenzar la victoria de los maximalistas, cumplió anteayer el 35 aniversario de su primer encarcelamiento por causas revolucionarias.

Un Congreso en el frente

ESTOCOLMO 24.—El Congreso de los diputados campesinos se ha trasladado de Petrogrado á Mohilev para que los soldados que operan en el frente puedan asistir al mismo.

Los ukranios contra Keledine

LONDRES 24.—De Haparanda dicen al «Daily Chronicle»:

«Comunican, de origen fidedigno, que la «Rada» ukrana, Gobierno autónomo de la Pequeña Rusia, ha enviado contra Keledine un Ejército de 15.000 hombres de Infantería ukrana y guardias rojos; este Ejército ha de coger por retaguardia á las tropas de Kaledine para asegurar así el triunfo de la nueva revolución.

El general Krasnoff, que se ha pasado al campo maximalista, ha sido encargado de negociar con el jefe de los cosacos.

Desórdenes en Siberia

KOENIGSWUSTERHAUSEN 24. Berna.—En varios Estados de la Siberia han estallado desórdenes, teniendo lugar luchas callejeras.

25 propietarios asesinados

ESTOCOLMO 24.—La huelga general en Finlandia está en vías de solución; pero se indican numerosos casos de violencia, sobre todo en la Finlandia meridional, donde cerca de 25 propietarios de tierras han sido asesinados.

Desbandada leninista

ESTOCOLMO 24.—Los comisarios auxiliares del pueblo, hasta aquí partidarios de Lenine, han dimitido, exigiendo la formación de un nuevo Gobierno de coalición socialista. Afirman que un régimen maximalista exclusivo conduciría á Rusia bien á la reacción ó bien al terrorismo.

Kerenski se apresta á luchar

ESTOCOLMO 24.—El «Tidningen» dice que Kerenski ha conseguido de nuevo reclutar un ejército de 20.000 hombres, en su mayor parte cosacos, que está actualmente concentrado en Straa-Rouss.

Cuatro preguntas de Doutskina

PETROGRADO 24.—Ayer Lenine y Krylenko volvieron á telefonar al general Doutskine para exigirle la ejecución inmediata de las órdenes que le habían sido dadas, y amonestándole por la indiferencia con que las recibió.

El general contestó que antes de obedecer deseaba informarse sobre los puntos siguientes:

El Consejo de Comisarios del Pueblo ¿ha recibido respuesta á su llamamiento á las potencias beligerantes?

¿Qué hacer del ejército rumano que forma parte de nuestro frente?

¿Se tiene intención de entrar en negociaciones para un armisticio?

¿Con quién piden un armisticio, con los alemanes ó con los turcos?

Los Bolchevikies no han respondido á estas preguntas, y han insistido tan sólo en que sus órdenes sean ejecutadas. Doutchskine respondió entonces que consideraba las negociaciones como imposibles entre las potencias y un Gobierno que no representa al pueblo ruso. Por tal razón, Krylenko, que fué nombrado comandante en jefe, ha salido para su puesto.

Los temores de "Le Temps"

PARIS 24.—Hablando de la situación de Rusia, dice «Le Temps»:

Todavía no hay noticias auténticas sobre las consecuencias que la dominación de los maximalistas ha producido en la flota rusa del mar Báltico. Acaso, sin embargo, las circunstancias sean graves.

La flota continúa en Reval, donde la influencia alemana penetra con facilidad.

La bahía de Reval no está helada aún de tal modo que pueda impedir las comunicaciones directas entre el Almirantazgo alemán y los buques rusos, y por esto es fácil que los maximalistas puedan entregar esos buques de guerra rusos á los alemanes.

No hay tal petición

GINEBRA 24.—Una nota oficiosa de Berlín desmiente la afirmación de que Alemania haya pedido como condición primera para la paz con Rusia el restablecimiento de la Monarquía moscovita.

Violando el pacto de Londres

LONDRES 24.—Lord Robert Cecil, subsecretario de Estado del Bloqueo, discutiendo los acontecimientos de Petrogrado, ha dicho:

«Estamos aun en comunicación directa con Sir George Buchanan; nuestro embajador ha recibido oficialmente proposiciones leninistas relativas al armisticio y á la paz. Si estuviera demostrado que el pueblo ruso aprobaba estas proposiciones, se puede decir sin vacilación que ellas constituirían una violación abierta y flagrante del pacto internacional de Londres de fecha 5 de Noviembre de 1914, y que Rusia sería culpable de una traición, de la más baja categoría, para con sus compañeros de armas.»

Lord Robert Cecil añadió:

«Según las últimas informaciones recibidas de Petrogrado, la población está tranquila. En cuanto á la actitud del país con respecto á la usurpación extremista, es una actitud de apatía. Lo que el «etman» de los cosacos, el general Kaledin, sea capaz de hacer es en este momento nuestro único rayo de esperanza.»

El ministro añadió que el envío de toda clase de aprovisionamientos de la Gran Bretaña á Rusia ha cesado por completo.

Los parlamentarios maximalistas no son recibidos

PETROGRADO 25.—Dice el alcalde de ésta que los alemanes no han querido recibir á los parlamentarios enviados por los comisarios maximalistas.

Los alemanes han declarado que no querían negociar más que con la Constituyente, y fijaron como condición previa para entablar conversaciones que los rusos se retiren 100 kilómetros, y dejen á las tropas alemanas en las posiciones actuales.

¿Seguirá Italia el ejemplo de Rusia?

PETROGRADO 25.—M. Trotski ha declarado á los periodistas: «Las clases directoras de Europa comienzan á comprender gradualmente que el decreto del Gobierno ruso en favor de un armisticio no era una simple proclama procedente de un partido, sino un documento grave, nacido de un Gobierno oficial. Las potencias aliadas acogieron hostilmente este gesto de Rusia, porque veían en él un indicio de debilidad militar.

Me felicito de que el Soviet haya logrado establecer hoy el Poder en dos capitales y en la mayor parte del país. Deploro la hostilidad manifiesta de Inglaterra, que es la nación que menos tiene que ganar y que perder en la guerra. En cuanto á Francia, el Gabinete Clemenceau está decidido á llevar la guerra hasta el fin.»

Trotsky se consuela de la hostilidad de Francia y de Inglaterra con la esperanza de que Italia adoptará una actitud más tímida. Reprochó que América hubiese entrado en la guerra, y duda que lo haya hecho con fines desinteresados, puramente humanitarios, sino con el único afán de acrecentar su hacienda por medio de la ruina completa de Europa.

Las fábricas se cierran

PETROGRADO 25.—A consecuencia de las dificultades en el aprovisionamiento de combustible, las fábricas comienzan á cerrar. El número de los sin trabajo aumenta cada día. Ayer se ha visto obligada á cerrar la fábrica Newsky, en la que trabajaban 7.000 obreros, y se teme que hagan lo mismo las fábricas de Obukhof y Putiloff.

Rusia es ya un enemigo de los aliados

WASHINGTON 25. El movimiento maximilista en favor del armisticio y de la paz ha sido considerado en Wáshington como un acto que coloca á Rusia entre las Potencias enemigas.

Se estima que si el programa de Tronsky fuera realizado, sería difícil tratar á Rusia como un país nuetral, dado la posición qu eella ocupa como aliada y las ventajas que se derivarían de una situación semejante para Alemania.

DE ITALIA

Los alemanes asaltan el monte Fontana

VIENA 25.—Comunicado oficial.—Frente italiano.—Al Oeste del Monte Meletta rechazamos en contraataques los ataques italianos. Entre el Brenta y el Piave, Cazadores imperiales del primer regimiento y tropas de Wuertemberg, asaltaron el Monte Fontana Secca y el Monte Spinonecias. En la Fontana Secca fueron hechos de nuevo prisioneros 200 alpinos.

NAUEN 25 (4 t.).—Frente italiano. Se es rellaron ante nuestras líneas varios ataques italianos, dados á ambos lados del valle del Brenta y contra el monte Pertica.

COLTANO 25 (4 t.) Comunicado oficial italiano.—En la meseta de Asiagbo los heroicos destacamentos del primer Ejército que desde hace diez días luchan sin tregua y sin ceder una pulgada de terreno, defienden el punto principal de las Melette y han rechazado ayer también varios ataques furiosos del enemigo contraatacando con éxito.

Dos secciones de ametralladoras han sido capturadas.

En el resto del frente sólo ha habido acciones de Artillería. En el monte Grappa, dos aviones enemigos han sido derribados por uno de nuestros aviadores.

El mando británico

LONDRES 24.—Oficial: El general sir H. Plumer ha sido designado para el mando de las tropas británicas que operan en Italia; y el teniente general sir W. R. Marshall para el mando de las que luchan en Mesopotamia.

ROMA 24.—La Nota oficiosa publicada esta tarde comprueba que las tropas italianas rechazaron todas las tentativas enemigas durante los días 21 y 22 en el frente de Brenta y Piave.

DE FRANCIA

Los ingleses, derrotados en Burlon

Han perdido muchos hombres y gran cantidad de material de guerra

PARIS 23.—«Le Matin» dice que un combate formidable está empeñado en dirección al bosque de Burlon y Fontaine Notre Dame, y que los batallones británicos, gracias á la acción de los tanques, avanzan en dirección del bosque de Burlon, y que se apoderaron del bosque de Tetard.

La batalla continúa.

CARNARVON 25 (0,30 m.).—Parte oficial británico de la noche.—Violentísimos combates han tenido lugar durante el día en las proximidades del bosque de Borulon, donde el enemigo ha emprendido varios resueltos intentos con tropas de refresco para recuperar el terreno alto.

Esta mañana un fuerte ataque enemigo obligó á nuestras tropas á ceder ligeramente terreno en esta área.

Más tarde, en el día, nuestras tropas contraatacaron y restablecieron nuestra línea primitiva.

En la extrema derecha del frente meridional de la batalla hemos mejorado nuestras posiciones en las proximidades de Banteux y hemos hecho varios prisioneros.

En el frente de batalla de Ipres la artillería enemiga ha demostrado de nuevo actividad en el sector de Paschendaele.

KOENIGSWUSTERHAUSEN 24.—Comunicado oficial.—En Flandes, violento fuego de artillería, desde el bosque de Hothoulst hasta Becelaere.

Al Sur del Scarpe aumentó el fuego de artillería y los ataques del ejército inglés contra los pueblos de Moeuvres y Banteux. Fracasaron con grandes pérdidas.

NAUEN 25 (4 t.)—Frente occidental de la guerra.—Grupo del Príncipe heredero Rupprecht.—Por la tarde aumentó el fuego de Artillería hasta adquirir gran intensidad en Flandes, entre el bosque de Houthoulster y Zandvoode.

Se malogró un avance inglés en la carretera de Iprés á Menin. En el campo de batalla al Sureste de Cambrai, se desarrollaron violentos combates de un alcance local y limitado.

Los ingleses avanzaron contra Inchy con fuertes contingentes, llevándolos á nuevos ataques. Densas olas de Infantería avanzaron vanamente cuatro veces. Las bajas de dichas tropas resultaron extraordinariamente grandes. Nuestras tropas recuperaron á raíz de un contraataque, varios centenares de metros de terreno hacia adelante. Después de una gran eficacia de fuego, el enemigo atacó al anochecer el pueblo y el bosque de Bourlon.

Logró avanzar hasta la aldea envuelto en nubes de niebla. Los tiradores de la Guardia, que avanzaron en contraataque, rechazaron al enemigo por medio de una lucha acérrima nocturna y á la bayoneta, haciéndolo retroceder en sus posiciones iniciales, mientras que los Granaderos de Pommer hicieron malograrse todos los asaltos enemigos, dados á orillas del bosque. Después de haberse malogrado un ataque, dado temprano por la mañana contra Banteux, se verificaron en dicho punto, por la tarde, ataques parciales de menos intensidad.

Grupo del Príncipe heredero alemán. Hubo gran actividad por parte de los franceses en casi toda la extensión del frente. Fuertes destacamentos enemigos tantearon el frente hacia nuestras líneas. Aumentó el combate de Artillería y de lanzaminas, especialmente al Nordeste de Craonne, en varios sectores de la Champagne y en la orilla oriental del Mosa. Nuestros contingentes de asalto, después de una empresa librada con éxito al Oeste de Baumont, trajeron á numerosos prisioneros.

Grupo del Duque Albrecht.—Al Este de San Mihel y especialmente en el Sundgau, revivió el fuego de Artillería de minas.

En el bosque de Apremont y cerca de Ammerzweiler, rechazamos fuertes avances franceses.

No hay novedad en el teatro oriental de la guerra, como tampoco en el frente macedónico.

PARIS 25. (Parte oficial.)—Al Noroeste de Reims, tentativas de asalto contra nuestros puestos avanzados, no obtuvieron resultado.

En la orilla derecha del Mosa, después de violento bombardeo, señalado ayer, los alemanes se lanzaron contra diversos puntos de nuestro frente en ataques parciales. Al Norte de la cota 344, una viva lucha con granadas de mano se decidió á nuestro favor.

El enemigo sufrió pérdidas sensibles sin obtener resultado. Dejó prisioneros en nuestro poder. Delante de Bezonvaux y en el frente del bosque de Le Chaume nuestros fuegos impidieron al enemigo abordar nuestras líneas.

Calma durante la noche en el resto del frente.

AMERICA EN LA GUERRA

Wilson prepara otro Mensaje

WASHINGTON 25.—El Presidente piensa redactar un nuevo Mensaje de guerra, que leerá en el Congreso el 4 de Diciembre. Este Mensaje tendrá la misma importancia que el que leyó en el Congreso recomendando la declaración de guerra á Alemania. Tratará del problema de la guerra y de los recursos necesarios para las operaciones con una mayor amplitud que ahora.

NOTAS TEATRALES

En el "Palace Guignol"

"El barbero de Sevilla"

Los lindos muñecos del «Guignol» interpretaron ayer una reducción de «El barbero de Sevilla», la inmortal ópera de Rossini, hecha con discreción y gusto.

Salta á los ojos que las travesuras de Fígaro, las gracietas de Rosina, la afectada irascibilidad del conde de Almaviva y las ridiculeces de D. Bartolo y D. Basilio, se acomodan á la encarnación guiñolesca, y constituyen motivos sobrados de solaz honesto y sana risa para el público infantil.

También las personas mayores, sin embargo, pueden concurrir á las representaciones de este «Barbero», que, si no lo canta Titta Ruffo, lo toca muy bien el sexteto del Palace-Guignol, no lo canta mal, antes con gusto, y á tono, los artistas, almas ocultas de los muñecos, que se lucen y pavonean en el escenario.

El «todo Madrid», que concurre á los estrenos, aplaudió largamente.

R. R.

Estrenos cinematográficos

Ante los representantes de la Prensa se proyectaron ayer, en el teatro de la Zarzuela, las películas «La mano de fuego» y «Miss Wáshington». El argumento es dramático en la primera, y cómico en la segunda, y en ambas aceptable, si bien alguna escena de aquella es un tanto realista; pero sin llegar al naturalismo.

La presentación, desde el punto de vista artístico, es inmejorable.

Los invitados fueron luego obsequiados por la Empresa de la Zarzuela con un «lunch».

El Ducado de El Ferrol

Hoy será recibida por S. M. el Rey la Comisión de representantes de La Coruña y El Ferrol, que traen el encargo de aquellos pueblos de pedir al Monarca conceda al marqués de Amboage el título de duque de El Ferrol, y reconozca como de Castilla el marquesado de Amboage.

La Coruña y El Ferrol quieren demostrar con estas peticiones el agradecimiento de sus hijos á la generosidad y magnánimo desprendimiento del primer marqués de Amboage, D. Ramón Pld, benemérito hijo de El Ferrol, que les legó una considerable parte de su capital, instituyendo la Fundación benéfica que lleva su nombre.

Los mensajes que entregarán al Rey vienen firmados por todas las fuerzas vivas de aquella comarca, hombres de todas las ideas, y personas de toda condición social.

GALICIA EN MADRID

"CANTIGAS E ATURUXOS"

Brillantísimo se vivió anoche el teatro de la Zarzuela. A la fiesta galiega, organizada por el notable coro de Lugo «Cantigas e Aturuxos», acudió un público tan numeroso, que llenó el coliseo. En el domina el elemento regional, hallándose presente la colonia toda, con sus personas de más distinguidas á la cabeza.

Al presentarse el coro, vistiendo el típico traje del país, se oyó la primera ovación. Nuestro compañero José Calvo hizo la presentación del coro y de Galicia elocuentemente, por lo cual se ovacionó con entusiasmo.

Maravillosamente interpretó el coro preciosa muiñeira, del maestro Mas, «O Cico» (El beso) y otros varios de distintos é inspirados aires de aquellas provincias, así como los hermanos Castro y Gerardo Castro, el gracioso dúo del laureado vate gallego Amor Meilán titulado «No valado», que rió de lo lindo la concurrencia.

Ambos niños estuvieron también sublimes en la escena «O miñato e a pomba (El milano y la paloma), mismo hay que decir de la pareja de gaiteros infantiles.

Uno de éstos bailó la muiñeira con Juanita Castro, finalizando el espectáculo el Himno á Galicia, de Veiga, cantado por el coro y oído de pie por el público.

Este ovacionó sin cesar á los «guiños» del escenario, y les hizo repetir casi todos los números entre calurosas vas á Galicia.

Ayer tarde tuvimos el gusto de recibir la amable visita de este interesante grupo coral lucense.

En nuestro obsequio interpretaron algunas encantadoras canciones de la Coruña, dirigidos por D. Jesús Rodríguez y los precoces niños Antonio y José Fernández nos maravillaron con su arte y dominio del dulce instrumento.

Nuestras gracias y nuestra admiración al director, á los amables jóvenes que forman el coro y á las bellas señoritas (Coruña y Asunción Castro, que formaron la pareja de baile.

AYUNTAMIENTO

Sesión extraordinaria

Se celebró ayer por la mañana, á las once, para discutir un dictamen de la Comisión gestora del Gas, proponiendo se la autorice para adquirir la cantidad de carbón necesaria (de 1.000 á 3.000 toneladas), de la Robla, á 95 pesetas tonelada, para solucionar la escasez, por falta de transportes, en los que vienen de Asturias.

La presidencia comunicó al Consejo que las existencias actuales de carbón son de 692 toneladas, es decir, para tres días, y en camino hay 1.182, o sea, para cinco días más; pero que era necesario que lleguen las nieves, y con ellas la incomunicación ferroviaria con Asturias, lo cual ocasionaría el conflicto consistente en no aprobar lo que se propone la Comisión.

Después de breve discusión fué aprobado el dictamen en votación nominal por 21 votos contra ocho, levantándose la sesión por no figurar más asuntos en el orden del día.

A nuestros suscriptores y lectores

Regalamos 3.000 pesetas en 30 décimos de la Lotería de Navidad

DISTRIBUIDOS EN LOS 75 PREMIOS SIGUIENTES

Un premio de un billete entero; valor	1.000 pesetas
Un premio de tres décimos; valor	300 —
Un premio de dos décimos; valor	200 —
Cinco premios de un décimo cada uno; valor	500 —
Cinco premios de medio décimo cada uno; valor	250 —
Diez premios de cuarto de décimo cada uno; valor	250 —
Cincuenta participaciones de diez pesetas cada una; valor	500 —
Total	3.000 pesetas

La adjudicación de estos premios se hará mediante sorteo, que se verificará en el salón de EL DEBATE, ante notario público, el día 18 del próximo mes de Diciembre.

CONDICIONES PARA OPTAR A ESTOS REGALOS:

EL DEBATE publica diariamente un cupón numerado, y todos nuestros lectores y suscriptores que reunan una serie de VEINTICINCO DE ESTOS CUPONES (excepto los residentes en Canarias, Baleares y Norte de Africa, quienes, en atención á los más difíciles medios de comunicación, sólo necesitarán reunir una serie de VEINTE CUPONES) los canjearán en nuestra Administración desde el día 4 al 12 de Diciembre próximo inclusive, por un vale que contendrá uno de los números que han de entrar en sorteo.

Todo suscriptor y lector tiene derecho á tantos de estos vales como series de VEINTICINCO CUPONES presente.

Mañana publicaremos los números de los billetes

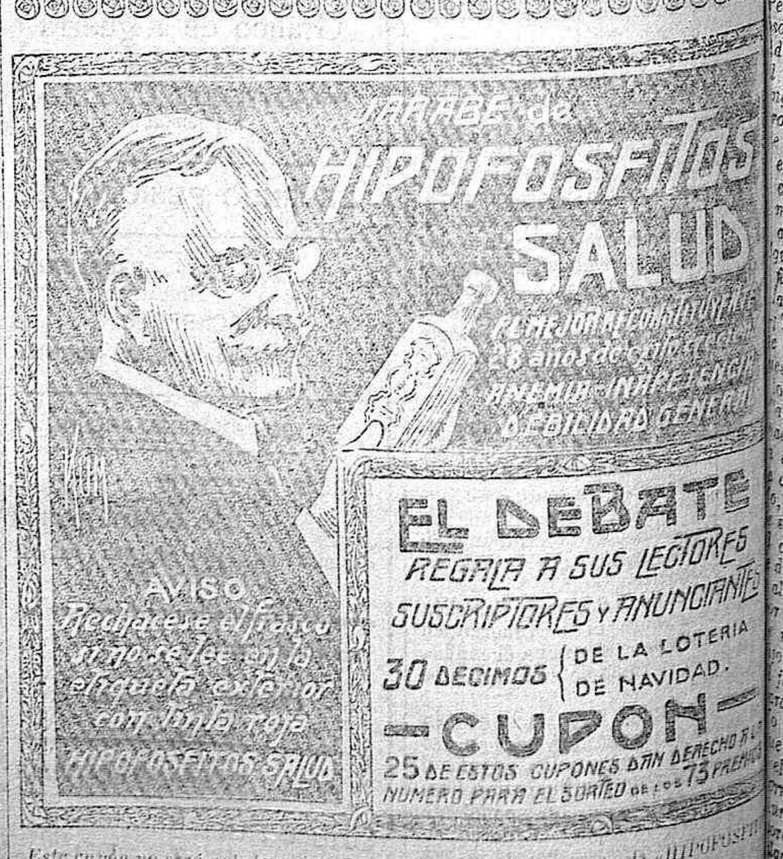

Este cupón no será válido si no va con el resto del anuncio de «HIPOFOSFITOS SALUD»

LA GUERRA MARITIMA

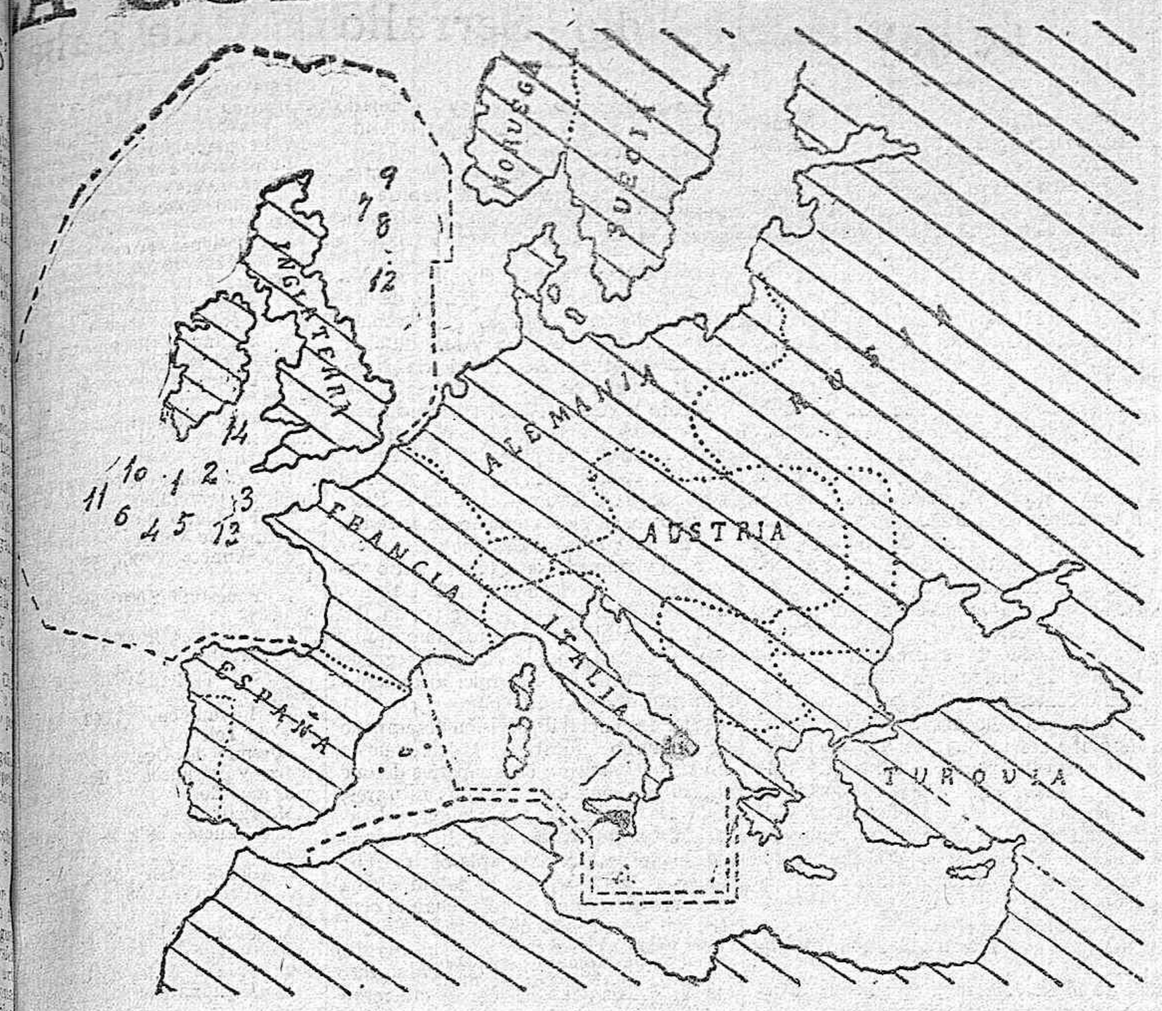

38 barcos hundidos por los submarinos alemanes durante los días 26 al 30 de Septiembre

TEERLES (vapor armado inglés; 8.000 toneladas).
TARAPARA (velero francés).
X (vapor tanque inglés).
ALESIA (vapor francés; 5.000 toneladas).
THEODORE (velero inglés).
6. *FRANCIS* (velero inglés).
7. *ROLLESBY* (vapor armado inglés; 4.000 toneladas).
8. *WINIFRIDIAM* (?) (vapor armado inglés; 10.000 toneladas).
9. *QUEEN AMALIE* (vapor armado inglés; 4.200 toneladas).
10. *BLANCHE* (velero francés).
11. *AMERIQUE* (velero francés).
12. *MITA* (velero ruso).
13. *HIMEMOA* (velero inglés; 2.000 toneladas).
14. *FAIMILYS* (pesquero inglés).

9 ingleses, 4 franceses y 1 ruso. Además, 7 vapores y 3 veleros de nombre y nacionalidad desconocidos.

FRUSLERIAS

ESCASECES

Pues señor,
mos de mal en peor,
es, en verdad, poco grato
ness que, sin tener trato,
buscar tres pies al gato,
esta dichosa guerra,
ue dicen que hay para rato,
e finales de esta tierra
temos pagando el pato.
Cuántas veces
ensando en las escaseces
e sufren los habitantes
pueblos beligerantes,
ntimos gran compasión
su triste situación!
Quién diría
ando así compadecía
desdicha de los otros,
e algún día
sabría
e en cuestión de carestía
tán mejor que nosotros?
eñor, si no se concibe!
n Francia y en Inglaterra
en Alemania inclusive
los tres años se guerra
que enzarzados están,
se á su costosa lid
men patatas y pan
s baratas que en Madrid!!
esto es lo que yo no acabo
entender,
desafío al más bravo
que se atreva á coger
a mosca por el rabo.
, señor;
que el lance es colosal.
comprende, ¡voto á tal!
e aquí anduviéramos mal;
o, ¡¡inojo!, ¡peor?
rsonas muy enteradas
e hacen del comercio aprecio
miras muy elevadas
bre todo en cuanto al precio),
en que causa y mantiene
estra horrible carestía
e todo lo que venía
l extranjero no viene.
Pero es cosa averiguada
e aquí todo lo importemos?
Pero es que aquí no tenemos
solutamente nada?
admito la importación
l salchichón de Lyon,
ngamos por salchichón,
o tragarme no puedo
e traigan de otra nación,
el queso de Villalón,
el mazapán de Toledo,
merluza de Laredo,
aguardiente de Chinchón!
quien que enterado está
fin en mi ayuda viene,
a explicación me da:
¡Todo sube y subirá,
e dice, porque es de ene;
es lo de fuera no viene,
o de dentro se va!
minamos á la ruina,
ade muy apenado,
el día menos pensado
á faltar... la gasolina!!
, que no estoy en las modas
suprema distinción,
oír su exclamación,
aje: —Ahí me las den todas,
al ver mi indeferentismo,
r acearme del abismo
mi ignorancia supina,
o que la gasolina
faltar, es cataclismo
ra el automovilismo.
o lamento, claro está,
e el cataclismo suceda,
el que tiene «auto» no pueda
rrer de aquí para allá.
ungue creo que podrá
orque ya se inventará
go que en sustitución
venga de la gasolina.
Quizá sustancia más fina
que al par que por inflamable,
á fuerza motriz se preste,
no nos exhale esta peste
bastante desagradable,
y hasta tener condiciones
que serían un encanto
de infantes ó peatones,
si ya no corrieran tanto
dentro de las poblaciones.
Y arreglándose la cosa
de manera ventajosa
para todos de esta suerte
(aunque rabiara la muerte),
mientras la guerra durara,
y aun después que se acabara,
tanto duelo y tanta ruina,
se fuera y no regresara
la señora gasolina
hasta que yo la llamara.

CARLOS LUIS DE CUENCA

ACEITE RICINO HÖHR
puro y sin gusto, en frascos de 30 gramos.
Laboratorio Höhr (Cádiz).

VASCONGADAS Y NAVARRA

Gestionando la autonomía en la enseñanza

BILBAO 24.—El gobernador civil dijo esta noche á los periodistas que le visitaron en su despacho, que había recibido un telegrama del ministro de la Gobernación, en el que se dice que puede autorizar el mitin y la manifestación pro amnistía siempre que no abrigue temores de una posible alteración de orden público.

En su consecuencia, el gobernador ha revocado la orden prohibitiva dada por su antecesor, y ha autorizado ambos actos, que se celebrarán mañana, á las diez de la mañana.

— Para tratar de la organización del banquete que se dará en honor del ex presidente de esta Audiencia, y, hasta ayer, gobernador civil interino de la provincia, D. Eladio Urdangarín, han celebrado una reunión en el Colegio de Abogados los abogados y magistrados bilbaínos.

El acto revestirá el carácter de un cariñoso homenaje tributado al magistrado honrado y probo, que con tanto respetos y simpatías cuenta.

— Con motivo de cumplirse el catorce aniversario de la muerte del fundador del partido vasco, D. Sabino Arana, celebráronse hoy solemnísimas honras fúnebres por el eterno descanso de su alma.

El duelo lo presidieron personas de la familia del Sr. Arana, asistiendo al religioso acto las más prestigiosas figuras del nacionalismo y todos los ex diputados, ex concejales y concejales electos del partido.

También se aplicaron sufragios por las almas de los demás nacionalistas muertos.

VITORIA 24.—En la Diputación provincial se ha facilitado á la Prensa una nota oficiosa, en la que se dice que la Diputación de Alava, con las de Vizcaya y Guipúzcoa, está dispuesta á continuar las gestiones que viene realizando hasta conseguir ver realizadas las promesas hechas en diferentes ocasiones por los ex ministros de Instrucción pública Sres. Alba y Bergamín en orden á la concesión de una amplia autonomía en la enseñanza.

PAMPLONA 24.—Ha terminado la montería aristocrática que se celebraba en los Pirineos.

Mañana pasará, con dirección á Madrid, la magnífica jauría del duque de Medinaceli.

— Hoy debió reunirse la Junta de mayores contribuyentes para estudiar el asunto relativo á la construcción de unos lavaderos y bocaderos en el terreno del antiguo Matadero.

En esta obra se invertirán 15.000 pesetas con cargo al presupuesto municipal.

CRÓNICA DE SOCIEDAD

Enfermos.

Lo está de gravedad, habiendo recibido los Santos Sacramentos, la noble condesa de Reparaz, madre de los marqueses de la Candelaria de Yarayabo, condes de Valmaseda, señores de Semprún (D. José) y de la malograda señora de D. José de Creus.

Al ilustre prócer, marqués de Portago, le ha sido practicada con éxito satisfactorio una operación quirúrgica.

Deseamos el pronto restablecimiento de los pacientes.

— El senador duque de Béjar sufre un ataque de apoplejía.

— El presidente del Supremo de Guerra y Marina, conde del Serrallo, está enfermo de alguna gravedad.

— También están enfermos D. Francisco Cobos, director de «La Ilustración Española y Americana», y la señora de don Victoriano Rankin, direcor de la «Revista de Ferrocarriles, Banca, Seguros y Obras públicas».

Aniversario.

El 27 se cumple el primero de la muerte de la distinguida, virtuosa y caritativa señora doña Fernanda Feliciana Manzano de Poblete.

La Misa cantada de aniversario se celebrará el martes, 27, á las once, en la parroquia de Nuestra Señora de los Dolores, y todas las que se digan en esa fecha en la parroquia de Tejares y San Francisco, Padres Capuchinos de Salamanca, serán aplicadas por el eterno descanso de la finada, á cuya distinguida familia renovamos la expresión de nuestro sentimiento.

Fallecimiento.

Ha pasado á mejor vida D. Santos Elías Cobos, ingeniero secretario de la tercera división de Ferrocarriles y persona justamente estimada. A su familia acompañamos en su justo dolor.

Bautizos.

En la elegante morada de D. Jaime Miláns del Bosch y de su bella consorte (Consuelo de Ussía y Cubas) se ha verificado el de su hija recién nacida, recibiendo el nombre de Consolación, apadrinándola la marquesa de Aldama y D. Raimundo Ussía y Cubas.

Fueron testigos D. Mariano Alonso Bayón y el conde de Arcentales.

El Sacramento fué administrado por el respetable y virtuoso Sr. Obispo de Vich, D. Francisco Muñoz Izquierdo, asistido del cura párroco de la Concepción y de D. Raimundo Sánchez Cordovés.

—También ha recibido las aguas bautismales el segundo hijo de los señores de Laiglesia (D. Eduardo), habiéndosele impuesto los nombres de Juan Antonio, apadrinándole sus tíos D. Arístides Pardo y encantadora esposa (María González Labarga).

Lápida conmemorativa.

Mañana, á las once de la misma, tendrá lugar el acto de descubrir la lápida colocada, por acuerdo del Ayuntamiento de Madrid, en la casa construída por la Sociedad La Gran Peña en la avenida del Conde de Peñalver, para conmemorar que él fué quien realizó tan importante reforma, siedo alcalde de esta corte.

El acto promete revestir gran solemnidad. Todas las clases sociales se asociarán á él, pues el conde de Peñalver, marqués de Arcos, por su caballerosidad, inteligencia y cultura, fué justamente estimado en el Congreso, representando á Asturias; en la Alta Cámara, como senador vitalicio; ya como presidente del Real Automóvil Club y de la Asociación de Exploradores.

El cronista recuerda aquellas inolvidables fiestas celebradas en su palacio de la calle del Rey Francisco, presididas por su noble viuda doña Socorro García de Paredes, é hijos adoptivos doña María Antonia Méndez de Vigo y D. Luis de Areces, y las que tuvieron lugar en su posesión de Trasona, siendo huésped S. A. R. la Infanta Doña Isabel.

EL ABATE FARIA

Sanz, hijo JOYERÍA, ORFEBRERÍA
PELIGROS, 14 Y 16
Teléf. 1.582 M.

Leyendo periódicos

La política de guerra inglesa.

L'HUMANITE

(De su corresponsal en Londres): «El discurso de Mr. Lloyd George necesita, para el público francés, de algunos comentarios. Lloyd George está á la cabeza de los asuntos desde hace un año; ocupa, desde el principio de la guerra, una posición predominante en el Gobierno, y viene á decirnos, en el curso del cuarto año de campaña, que no ha habido jamás unidad militar entre los aliados. ¿De quién es la falta? ¡Médico, cúrate á ti mismo!

El comentario indispensable nos lo proporciona la misma Prensa inglesa. «El «Morning Post» y el «Slobe», órganos del Estado Mayor, que no cesan desde hace tres años de denunciar los negros «complots» de los «políticos» contra los militares, se ponen de acuerdo con el «Daily News», diario de los radicales indulgentes con el pacifismo para condenar el proyecto del Consejo militar superior interaliado. Temen que los Gobiernos se apoyen en esta nueva organización para imponer un cambio de método á los jefes infalibles que, ellos únicamente, conocen el secreto de la victoria.

Sin contar, además, con que este secreto no es ya un secreto, puesto que el mayor sir Philip Sassoon, miembro del Parlamento y agregado al Estado Mayor del general Haig, nos lo revela en una carta dirigida hace pocos días á sus electores. Hela aquí: Es muy sencilla:

«SIN IMPORTANCIA»

«No os espantéis por el desorden y la debilidad de Rusia. No le déis demasiada importancia á la invasión de Italia. Es inútil la preocupación por Serbia y Rumania. Todo esto no tiene importancia La victoria total, definitiva, la obtendremos sobre el frente occidental, ó mejor dicho: sobre el frente británico. La proporcionará el avance irresistible del ejército inglés en Flandes. La ocupación por el enemigo de la Polonia, de la Lituania y de la Curlandia, de la Valaquia, del Veneto, de Riga, y que Venecia está bajo el cañón de los austroalemanes, todo esto no tiene importancia al lado de la toma de Passchendaele.»

Esa es la doctrina. No ha sufrido modificación. Continuar los ataques frontales que duran tantos meses como kilómetros se ganan al enemigo. Esperar siempre confiando en la ruptura, en la persecución del enemigo en derrota, en la entrada triunfal en Gante, Ostende, Bruselas. Y al terminar la estación, cuando se comprueba que no se puede continuar, enterrar los muertos y esperar el próximo año.

Admitida esta doctrina, toda empresa que reduzca las fuerzas disponibles para la operación única y decisiva, es una aberración. Enviar hombres y cañones á Salónica es una concesión desatinada de los hombres políticos. El enemigo, con sus líneas interiores, ¿no llegará siempre á todas partes al mismo tiempo ó antes que nosotros? Se hubiera entregado al enemigo toda la península balkánica. Hubiéramos abandonado Serbia. Se hubiera entregado Grecia á la familia prusiana del Rey Constantino. La guerra submarina, dueños los alemanes de bases navales incomparables, hubiera cortado el tráfico del Mediterráneo y hecho sucumbir á Italia de hambre. ¿Era esto lo que quería también M. Clemenceau cuando se oponía á la expedición de Salónica?

Pero ¿qué importa todo esto, si la victoria definitiva y total, la del porvenir, se ha de dar sobre el frente británico de Bélgica y de Francia? ¿Qué pesan todos esos ínfimos detalles al lado de la toma de Passchendaele?

Leed con detenimiento el discurso de Lloyd George y comprenderéis sus preocupaciones, adivinando alguna parte de las luchas que ha sostenido. No acusa á nadie. Es natural que el general encargado de un sector no vea más que aquel sector y se crea destinado á terminar él solo la guerra. Por eso necesitan los Gobiernos responsables de la guerra, toda entera, asesores técnicos independientes, capaces de aconsejarles sobre el conjunto de las operaciones.

Se agrava la situación de Rusia.

LE TEMPS

«Una nueva calamidad amenaza á Rusia: La supresión del tráfico ferroviario.

El estudio técnico del coronel Mikhailof precisa la extensión del mal. En él se indica que la media diaria de vagones «embotellados» aumenta sin cesar: era de 3.000 en Julio de 1916 y de 4.000 á 6.800 en Junio de 1917. Sin cesar aumenta el número de locomotoras estropeadas. En algunas redes llega al 40 por 100.

Durante el primer semestre del año corriente, los trenes han transportado 700.000 vagones menos que durante el mismo período del año 1916.

Las investigaciones del coronel Mikhailof se refieren á datos anteriores al 1 de Agosto; pero desde esa fecha la situación se ha agravado por una nueva complicación: la falta de combustible.

Además, con la campaña de invierno, la desorganización general de los transportes se acentuará «á pasos gigantescos», según el coronel Mikhailof, porque «un solo mes de invierno bastará para inutilizar la mitad de las locomotoras. Los vagones acumulados en las estaciones entorpecerán el paso de los trenes, disminuyendo paulatinamente el rendimiento de las vías férreas hasta paralizar por completo la circulación».

«Las fábricas carecerán de materias primas, los obreros se encontrarán sin trabajo, las ciudades se quedarán sin medios de calefacción ni de aprovisionamiento. Estallarán nuevas revueltas y comenzará una feroz reacción.»

EL BANQUETE DE ANOCHE

Habla el conde de Romanones

"Amnistía urgente é inmediata reunión del Parlamento"

Anoche se celebró en el Palace el banquete con que el grupo liberal romanonista festejaba á los candidatos que lucharon en las últimas elecciones municipales.

Ocupaba la presidencia el conde de Romanones, los ex ministros señores Ruiz Jiménez, Cortezo, Pérez Caballero y Calbetón, los candidatos triunfantes y derrotados, el presidente de la Juventud liberal y el presidente de la Asociación de propaganda de la misma entidad.

Asistieron al acto cerca de 800 comensales entre los que se encontraban casi todos los diputados y senadores que en la última escisión del partido liberal siguieron acatando la jefatura del conde de Romanones.

Terminada la comida, ofreció el homenaje el diputado á Cortes D. Mateo Azpeitia; pronunció breves frases el señor Bello; dió las gracias en nombre de los agasajados y se levantó á hablar el conde de Romanones en medio de una entusiasta ovación.

Discurso del conde

El triunfo.

Por primera vez desde que abandoné el Poder hablo en público y me dirijo á mis amigos lamentando en sus filas ausencias considerables que me producen honda amargura.

Nos reunimos después de una lucha electoral que ha puesto á prueba la fuerza del partido liberal, prueba de la que hemos salido airosos ya que luchábamos con formidables coacciones: la de las izquierdas, la de concentración monárquica y la de los mauristas apoyados por elementos que les son afines. Hay que tener en cuenta que las grandes masas son arrastradas ó por las izquierdas ó por las derechas; los partidos intermedios no tienen contenido para arrastrarlas.

El anterior ministro de la Gobernación, en vísperas de las elecciones municipales, vino á ofrecerme una coalición que yo rechacé porque entendía que el partido liberal debía acudir sólo á los comicios. Y ahí tenéis nuestro triunfo: de los seis candidatos que presentábamos, cuatro han triunfado.

¿A qué debemos esto? A nuestros Comités, cuya organización es la base del triunfo, aunque algunos los tengan como minucias políticas.

Yo nunca pensé así por eso, entendiendo que son las organizaciones de que depende el éxito electoral, dedíquelas siempre preferente atención aun en aquellos momentos difíciles de la última crisis. En ésta era el Rey quien iba á pronunciar la última palabra para nosotros sagrada; pero en las elecciones era el Cuerpo electoral.

La división del partido.

Indudablemente voy á defraudar vuestras esperanzas. Yo soy director de una fuerza política y no tengo derecho á callar aun cuando el silencio es el sistema más fácil para los políticos. Yo no puedo hacer un discurso de oposición aun cuando buenas ganas tengo de hacerlo.

Las actuales difíciles circunstancias me obligan á ayudar al Gobierno, y mientras duren seré ministerial de todos los Ministerios.

Como el Parlamento no funciona desde el mes de Febrero, yo no he podido expulicar aquella crisis en que abandoné el Poder y con la que todo lo que ocurre estoy íntimamente relacionado hasta su misma solución.

Yo fuí al Poder decidido á mantener la unidad del partido liberal. Yo dije en un discurso que el partido no se rompería por la soldadura: confieso que me equivoqué, y que se rompió por allí y por muchas partes.

Aunque yo hice el sacrificio de muchos amigos míos, el partido se disolvía; por eso los otros, los que se unieron en partido para dejarnos á nosotros en grupo, han durado tan poco.

El marqués de Alhucemas formó Gobierno, y le prestamos nuestro apoyo; pero no podía durar; se disolvía porque nadie se preocupaba de su unión y todos le combatían, hasta elementos que, sin ser políticos, actuaron trastornando el orden constitucional.

La última crisis.

Dato subió al Poder sin buscarlo, haciendo un sacrificio, y con el aplauso de todos; pero sin darse cuenta de la transformación política que se había operado.

Por eso pudo decir, como Gasendi: «No sé cómo viví, no sé por qué viví, ni cómo ni por qué muero.»

Cayó Dato, y surgió la crisis más grave que ha tenido que resolver el Rey, porque antes las crisis, al plantearse, estaban resueltas, porque se basaban en los partidos de turno.

Yo nunca fuí ni he sido cortesano; pero confieso que cuando salí de Palacio de evacuar mi consulta con el Rey me sentí reconfortado al ver la serenidad del Rey, dispuesto á afrontar los peligros. A cada cual lo suyo.

Entregué por escrito mi consulta, y fueron sus puntos capitales los tres siguientes:

Primero. Formación de un Gobierno de concentración.

Segundo. Que no podían vivir ya los partidos de turno.

Tercero. Necesidad de estar en contacto con el Parlamento. En esto coincidieron otros conmigo, ó yo coincidí con ellos.

Necesidad de ir á las Cortes.

Formó Gobierno el marqués de Alhucemas, prestando con ello un gran servicio al Rey y al país. Se formó un Gobierno de concentración, ¿pero con qué finalidad? Con el de ponerse en contacto con las Cortes, con éstas ó con otras, pero en contacto inmediato. ¿Lo oís? O convocar ó disolver.

El Parlamento permanece cerrado desde el mes de Febrero.

La primera escisión fué por no abrir el Parlamento, y se firmó un documento que lleva firmas que todos recordaréis.

En el mes de Junio, muchos diputados que no creían posible vivir sin las Cortes, las sustituyeron ellos, y al pasar al Gobierno algunos de aquellos diputados, supongo que no se habrá enfriado su deseo y coincidirán conmigo en la necesidad del contacto inmediato con el Parlamento.

Hay que acudir á estas Cortes ó disolverlas, por más que esto de la disolución es más difícil; pero puede ser necesario.

Las elecciones.

Cuando el presidente lleve á Su Majestad el decreto de disolución sentirá una gran pesadumbre ante su responsabilidad, y al Rey puede que le tiemble la mano al firmar porque su firma puede encerrar el porvenir de España.

Este porvenir será fecundo si la abstención del Gobierno hace sinceras las elecciones, y si sus representantes tienen cualidades morales que sean garantía para todos. Sin ella no hay concordia posible.

Estas elecciones son prueba difícil porque el elector no sabe andar solo; pero es preciso que aprenda, y á andar se aprende marchando.

Hay quien cree peligrosa la prueba; pero cuando se trata de la regeneración de España debe afrontarse todo.

De las nuevas Cortes saldrán nuevos partidos, y esto es indispensable, pues la última crisis ha demostrado que si bien murieron dos partidos históricos es necesaria la existencia de otras grandes agrupaciones.

Pero para ir á los comicios precisa la paz moral, y esa no la habrá hasta que se conceda algo que todos sabéis, y de esto no hablo porque mañana hablará el pueblo de Madrid. Incúmbele, sin embargo, al Gobierno el señalar el cómo y cuándo, pero urgente.

Lo que son los romanonistas.

Pero mientras se disuelven ó no las Cortes, hay muchos y grandes problemas que resolver y para ellos no basta la colaboración del tiempo; hace falta la colaboración del pueblo y de los partidos. Nosotros hemos de prestar nuestro apoyo al Gobierno en estas Cortes ó en las nuevas; pero no incondicionalmente, sino en cuanto cumpla los fines para que se ha formado.

¿Qué somos? Somos el antiguo partido liberal; pero conscientes de la realidad estamos dispuestos á evolucionar con la opinión adaptando á ella nuestro programa y nuestros procedimientos.

Somos monárquicos hasta la intransigencia, pero estamos dispuestos á realizar con la Monarquía todo el ideal de las izquierdas.

He de ocuparme del regionalismo, porque en la última crisis, tras una lucha que les hace honor, han conquistado los regionalistas un puesto y una fuerza que será un grande obstáculo para todos los Gobierno si no se recogen sus ideales.

El regionalismo.

No nos asusta el regionalismo; por sostener las Mancomunidades caímos en el Senado, y la autonomía de los Municipios ha llegado á ser un ideal nacional. Estamos dispuestos á marchar por ese camino; pero no á tolerar las imposiciones del catalanismo, porque odio todas las dictaduras, y no toleraré la catalana.

Política internacional.

No puedo dejar de abordar la política internacional; por ella caí del Poder, y por ella noto la ausencia de amigos míos muy queridos. Entonces creí, y sigo creyendo, que se imponía una política determinada; pero no la que me han atribuído. No se trataba de que España entrara en la guerra, porque eso siempre lo creí un crimen de lesa Patria; mienten los que tal me han atribuído; yo quise que continuara la política iniciada en 1902; yo quise seguir aquel discurso de la Corona, redactado por el Sr. Maura, y que esta política no se interrumpiera por la guerra.

Yo abandoné el Poder porque no quise poner al Rey en el trance de elegir una ú otra política, y si me viera ahora en igual trance, no variaría ni un tilde de aquel documento, porque son tan profundos mis convencimientos, que no se alteran con los acontecimientos de la guerra, y sea cual sea su resultado pensaré lo mismo, porque mientras el mundo subsista estará en pie el fundamento de mis ideas.

Me presté, sin embargo, á la colaboración con Maura, porque recordaba sus hechos como gobernante.

Ahora España debe trazar su camino, en el que toda vacilación puede ser un crimen de lesa Patria.

Al tratar este problema, no debemos pensar en lo que nos separa, sino fijar la vista en el patriotismo, y si nos acordamos en la Historia pensemos que si es la gran maestra del pasado es también la guía del porvenir.

Nos acercamos á la hora del peligro, porque el desenlace no está lejano, y se presenta la hora más grave para España, la bendita hora de la paz, que debe hallarnos unidos, porque si no el fracaso es inevitable.

Pero no he de terminar con una nota pesimista, porque no debemos separarnos contristados; nos cercan dificultades, pero abramos los corazones, porque España ha despertado, su alma vibra, las energías de su pasado resurgen, y nos esperan días de gran-

NOTAS POLITICAS

Al presidente le parece bien el discurso del conde

Las dimisiones de los gobernadores, ¿se firmarán mañana?

Decreto en puerta

Se asegura que mañana se firmarán los decretos admitiendo las dimisiones á los gobernadores.

El Sr. Picó, respondiendo á preguntas de los periodistas, dijo que ignoraba cuándo se firmarán los decretos admitiendo las dimisiones á los gobernadores conservadores, y añadió que con el actual Gabinete, los Gobiernos civiles nunca pasan por períodos de interinidad, citando al efecto el caso de Bilbao, donde por haber sido jubilado el presidente de la Audiencia se ha encargado del Gobierno el magistrado más antiguo.

OTRAS NOTICIAS

En la Sección segunda del Congreso reunióse ayer buen número de diputados para tratar de asuntos relacionados con el problema de exportaciones é importaciones, y muy especialmente de la frutera y vinícola.

Los reunidos acordaron nombrar una ponencia, formada por los Sres. Zugueta, D. Leonardo Rodríguez y don Daniel Riu, que se discutirá en la reunión que oportunamente se celebre.

Ayer tarde conferenciaron con el jefe del Gobierno el general Jordana y el ministro de Portugal en España y el señor Arzobispo de Valencia.

También visitó al jefe del Gobierno el ministro de la Gobernación.

Se da como seguro que para la representación del Estado en la Arrendataria de Tabacos será nombrado el actual inspector general de Hacienda, D. Arturo Valgañón, y que para ocupar este puesto el designado será el subinspector de Hacienda, D. José Corral.

Ayer se reunió el Consejo de Estado aprobando, entre otros créditos de escasa importancia, uno para instrucción de los reclutas excedentes de cupo.

Ayer tarde reunió en el Ministerio de la Gobernación, presidido por el ministro, el Consejo de vigilancia de la Caja Postal de Ahorros.

El ministro felicitó á los vocales por el brillante éxito de la Caja Postal.

En el teatro de la Casa del Pueblo se celebró anoche un mitin organizado por los estudiantes socialistas.

Los oradores elogiaron la labor de las izquierdas y abogaron por la concesión de la amnistía.

Se leyeron adhesiones de los Centros docentes y cartas de los señores Azcárate, Labra, Iglesias, Unamuno y Bueylla.

El ex presidente del Consejo ha negado fuese él quien hablase de que Cierva era opuesto á la concesión de la amnistía.

El día de hoy

EN LA PRESIDENCIA

El presidente

El marqués de Alhucemas recibió á los periodistas una vez que la manifestación hubo pasado por delante de la Presidencia.

Nada tenía que decir, y se informó con interés de las personas conocidas que figuraban en la manifestación.

Esta tarde pensaba marcharse al campo.

Respecto al discurso del conde de Romanones, dijo el Sr. García Prieto que le parecía muy bien, porque ha defendido sus puntos de vista particulares y ha reconocido que las circunstancias más son para unir que para separar.

POLITICA EN PROVINCIAS

VALENCIA 24.—A fin de fomentar la difusión del habla valenciana se ha constituído una Agrupación Escolar Valencianista.

—Procedente de Barcelona ha llegado D. Juan Mont Pascual para asistir á la inauguración del Centro Valenciano de Estudios Económicos.

SAN SEBASTIAN 24.—Por esta estación, y con dirección á Madrid, ha pasado el embajador de España en Londres, Sr. Merry del Val.

BARCELONA 24.—Los tres concejales republicanos nacionalistas señores Maguilla, Balagué y Giralt no han llegado á un acuerdo con los concejales radicales para la constitución del Ayuntamiento.

Dícese que el acuerdo se hizo imposible, porque los republicanos nacionalistas recabaron su completa libertad de acción.

Hoy marcharán á Madrid, donde se les unirán los diputados provinciales Sres. Estadella y Baró.

El objeto del viaje es celebrar una conferencia con el ministro de Instrucción pública, Sr. Rodés, con el que tratarán de la reorganización del partido republicano-nacionalista de Barcelona, sobre la base de una mayoría en el Ayuntamiento.

También interesarán al Sr. Rodés en la solución de otros asuntos de política local.

—Dicen de Caldas de Montbuy que por aquella comarca circula el rumor, muy persistente, de que en las próximas elecciones generales luchará el jefe de los regionalistas, Sr. Cambó, por la capital barcelonesa, y que por el distrito de Castellfollit, que quedará vacante, será presentado la candidatura del concejal regionalista de Barcelona D. Santiago Alvarez, quien terminará á fin de año su mandato municipal.

—El lunes próximo celebrará una reunión la minoría regionalista de la Diputación provincial, para ultimar algunos detalles relativos á la Asamblea de la Mancomunidad, que ha de verificarse en breve. Parece casi segura que será elegido presidente de la Mancomunidad de Cataluña el miembro del Consejo permanente de la misma señor Puig y Cadafalch.

MINISTERIOS

Expansión comercial hispanomarroquí

DE HACIENDA

Una Comisión de los Centros Comerciales Hispanomarroquíes visitó al Sr. Ventosa para exponerle la conveniencia de que la Aduana marroquí aplique el decreto dictado por el Mejzen sobre las admisiones temporales; la necesidad de aplicar el dictamen de la Comisión que el Ministerio de Estado nombró para lo relativo á la producción nacional que pase por territorios africanos de tránsito para la zona española; que las subastas sean anunciadas con un plazo prudencial, para que la industria y comercio españoles tengan tiempo de conocer las condiciones, y que las facilidades que disfrutan los productos envasados que exportamos á Portugal se apliquen también á las que enviamos á Marruecos. Le hablaron asimismo del modo y forma en que se aplica la disposición octava del Arancel, pues, á pesar de que esta disposición declara libres de derechos las pieles, lanas, etc., etc., procedentes de nuestras posesiones del Norte de Africa y Río de Oro, las Aduanas exigen actualmente el pago de derechos arancelarios á estos artículos, como si procedieran del extranjero, con la agravante de reclamar á los agentes de Aduanas los derechos de los despachos de los años 1912, 13, 14, 15 y 16, etc., etc., ocasionando graves perjuicios y retrayendo al comercio de Africa, después de los inmensos sacrificios que ha hecho el país.

Le fué entregada al señor ministro de Hacienda una exposición sobre la importancia del azúcar en nuestra zona de Marruecos y la necesidad de dictar todas aquellas medidas que tiendan á que aquello sea un mercado para el consumo de nuestra producción.

El ministro escuchó con interés las consideraciones patrióticas que los comisionados le hicieron.

EN EL IDEAL RETIRO

Banquete en honor de los concejales mauristas

En el restaurante del Ideal Retiro celebróse esta mañana el banquete en honor de los nuevos concejales mauristas y de los candidatos que lucharon en las pasadas elecciones.

Asistieron al banquete alrededor de seiscientos comensales, y en la mesa presidencial se sentaron, con los señores conde de la Mortera y Silió, los nuevos concejales y los candidatos derrotados.

También tenían asiento en la presidencia el Sr. Calvo Sotelo, por la Juventud maurista, y el representante de la Mutualidad obrera maurista.

El Sr. Calvo Sotelo ofreció el banquete en un brillantísimo discurso, que fué muy aplaudido.

El Sr. Nadal, de la Juventud maurista de Barcelona, habló brevemente, para decir que los mauristas son unos en todas las provincias de España.

Habló luego el conde de la Mortera, quien afirmó que los mauristas no se contentan con haber llegado al Ayuntamiento, porque quieren la «Gaceta».

Entre grandes aplausos declaró que los mauristas fueron, son y serán liberales, demócratas, monárquicos y conservadores, y terminó declarando que son amigos de todo Gobierno que gobierne, hallándose enfrente de todo Gobierno que no gobierne.

El conde de la Mortera fué ovacionado en distintas ocasiones.

El concejal electo D. Antonio Goicoechea dijo que el acto que se celebraba más que agasajo personal era homenaje que el maurismo se tributaba á sí mismo, en su satisfacción por haber creado un instrumento de gobierno.

Puso de relieve la significación que tenía el hecho de asistir al banquete un representante de la Mutualidad obrera, y terminó diciendo que antes que en España se repita el caso de Rusia, vale más poner en el Alcázar regio el letrero de Cromwell: «Se alquila esta casa». (Ovación.)

Cerró los discursos el Sr. Ossorio y Gallardo, quien solicitó la cooperación de todos los mauristas, como único medio de que los concejales mauristas, asistidos de la ciudadanía, puedan realizar obra patriótica fructífera.

El general Orozco comisario regio

Por Real decreto de la Presidencia del Consejo de ministros se nombra comisario regio para revisar los expedientes de los individuos declarados útiles, sin intervención del Tribunal médico-militar, con los tres últimos reemplazos, al general de división don Gabriel de Orozco y Arascot.

SITUACION INTERIOR

Crítica situación en Las Palmas

El consumo de la gasolina

La «Gaceta» de ayer inserta el Real decreto firmado por S. M. el Rey sobre restricción del consumo de gasolina.

En la exposición se justifica la necesidad de adoptar acuerdos transitorios pero decisivos para satisfacer necesidades nacionales.

La parte dispositiva ordena á los gobernadores la formación de inventarios de las cantidades de gasolina, bencol y productos similares que existen en cada provincia y establece que practicado el inventario quede prohibida la venta de aquellas sustancias sin la correspondiente autorización del gobernador.

Serán preferentes para obtener dichos productos: los automóviles destinados á servicios de carácter nacional; los motores de fábricas é industrias; los automóviles de médicos, cuando los usen para el ejercicio de su profesión, y los automóviles que dependan de industrias reconocidas como de utilidad nacional.

Los automóviles no comprendidos en estas categorías sólo obtendrán esencia cuando se determine si hay cantidad para ello, y caso de entregarse bonos de consumo á los carruajes de lujo ó recreo, éstos no podrán salir más allá de dos kilómetros del radio de cada población.

También los vehículos y motores de fábricas ó industrias, á los que se concede preferencia provisión de gasolina, fijarán concretamente el consumo correspondiente á su empleo.

Los bonos de provisión serán talonarios y constará en ellos el nombre del que solicite esencia, la cantidad que se le entrega y el uso á que se consagra.

La entidad ó persona á que revendiese la cantidad de esencia adquirida mediante un bono, quedará incapacitada para solicitar bonos de consumo, sin perjuicio del correctivo correspondiente.

Los bonos se expedirán para un plazo no superior á veinte días.

Para los efectos de la investigación gubernativa estarán siempre á disposición de las autoridades los libros y registros, así como los locales de refinería, depósitos y almacenes.

El precio de la gasolina, benzol y productos análogos no podrá exceder del que alcanzó antes de adoptarse estas resoluciones. A principio de cada mes se fijará la cantidad que durante él puede gastarse de esencia y se determinará el máximo compatible con la precisión de guardar reservas.

A los contraventores de estas disposiciones se les aplicarán las correcciones contenidas en el artículo adicional de la ley de 11 de Noviembre de 1916.

BARCELONA 24.—Se han reunido los propietarios de automóviles para tratar de los perjuicios que les irroga la falta de gasolina.

Se nombró una Comisión, que recibió el encargo de ponerse al habla con las autoridades.

El carbón

BILBAO 24.—Los periodistas interrogaron al gobernador sobre las medidas que haya adoptado para que no falten medios de transporte á los almacenistas que se han comprometido á traer carbón para usos domésticos y á venderlo á cuatro pesetas el quintal.

El gobernador contestó que él, para adoptar estas medidas, necesita que los almacenistas le den garantías de que el carbón no ha de tener mezcla, ha de estar bien pesado y ha de emplearse tan sólo en usos domésticos.

—La Junta de Subsistencias celebró hoy sesión, acordando realizar gestiones cerca de la Compañía de ferrocarriles, para que ésta ponga en circulación el material necesario para que quede asegurado el transporte de carbón.

También acordó dirigirse á los alcaldes de los pueblos donde se produce carbón vegetal, participándoles que serán multados si al vender sus carbones á los almacenistas de la capital elevan el precio de tasa.

Conflictos obreros

BILBAO 24.—El Sr. Balparda ha visto coronadas por el éxito las gestiones que venía haciendo para solucionar la huelga de tipógrafos.

Estos, que llevaban ya varios meses de paro, han reanudado sus trabajos.

Otras noticias

La Junta directiva de la Sociedad «La Gran Peña» ha acordado aumentar los sueldos de sus empleados y dependientes, para que hagan frente á la enorme carestía de la vida y con el laudable fin de que atiendan á las necesidades de momento, creadas por el sobreprecio de todos los artículos, ha dispuesto que se les entregue á los referidos empleados y dependientes una paga extraordinaria.

El proceder de «La Gran Peña», digno por todos conceptos de los más encomiásticos elogios, será, sin duda alguna, ejemplo á seguir por otras muchas Sociedades entidades y Empresas.

LAS PALMAS 24.—Solucionado por el momento el conflicto del carbón, surge otro de gran importancia como éste. No hay existencias de cemento ni cal hidráulica, lo que originará el paro forzoso de muchos obreros empleados en las obras del Estado últimamente concedidas y de muchas particulares. También escasea mucho la pólvora y las mechas para barrenos. Asimismo se nota escasez de artículos de primera necesidad, siendo el precio de estos elevadísimo. La Junta de Protección á la Infancia sigue dando multitud de raciones de comidas á los pobres, secundando también esta obra de caridad las casas extranjeras.

PRO AMNISTIA

La manifestación de hoy

Esta mañana ha tenido lugar la manifestación organizada por la Casa del Pueblo en favor de la amnistía.

Mucho antes de las diez, hora anunciada para comienzo del acto, la animación era extraordinaria por todo el trayecto que aquélla había de recorrer.

Fueron llegando á la estatua de Neptuno, sucesivamente, los Sres. Domingo, Castrovido, Lerroux, Iglesias (D. Pablo), Alvarez (D. Melquiades), Ayuso, Torralba, Ovejero, el presidente de la Casa del Pueblo señor Reyes; García Cortés, Virginia González y otras personalidades de la izquierda, siendo recibidas con nutridos aplausos.

Colocáronse al frente, y á las once próximamente, púsose en marcha la manifestación, después de no pocas dificultades para avanzar, debido á los que afluían en sentido contrario, con objeto de incorporarse á los manifestantes, y cuyo número era casi tan crecido como el de éstos.

De continuo se escuchaban vivas al Comité de huelga, que eran calurosamente contestados y aplaudidos.

A las doce llegaba á la Cibeles. Al desfilar ante la verja del ministerio de la Guerra se oyeron muchos gritos de «¡La Cierva, no!», y en esta forma, y entonando á ratos La Marseliesa y el Himno de Riego, se avanzó lentamente hasta el edificio de la Presidencia del Consejo, dónde arreciaron las voces antedichas y la de «Amnistía».

Más adelante se soltaron globos con carteliños que decían igualmente «Amnistía».

En el mayor orden, y sin que tuviese que intervenir la autoridad ni una sola vez, se llegó á la estatua de Castelar, donde la manifestación hizo alto por haber llegado á su fin.

D. Pablo Iglesias dirigió la palabra al público, y en breves frases hizo notar la grandeza del acto, verificado al mismo tiempo en toda España, y que representaba el sentir popular demandando la amnistía para los presos políticos, al mismo tiempo que la protesta por la dura represión que los conservadores desplegaron durante los sucesos de Agosto último.

Añadió que el Gobierno debe conceder inmediatamente la amnistía, porque, de lo contrario, se divorciaba del sentir del pueblo, contrayendo grandes responsabilidades.

Acabó diciendo: «Viva el Comité de huelga», «Viva España redimida» y «Abajo los que se opongan á esta redención», que fueron coreados con entusiasmo.

Disolvióse después la manifestación, con el mismo orden observado durante ella.

No se puede hacer cálculo del número de personas que formaban parte de ella, aun cuando podamos afirmar que era la más imponente y nutrida de las organizadas por las izquierdas.

Concurrieron las agrupaciones obreras que tienen su domicilio en la Casa del Pueblo, con sus respectivas banderas; gran número de estudiantes; la Juventud liberal, con el Sr. Azpeitia, su presidente, á la cabeza, y otras muchísimas personas de distintas categorías sociales, no predominando en la manifestación, como en otras se ha marcado visi- domicilio, ligeramente indispuesta.

La señora de Besteiro, que iba entre otras varias que formaban parte de la manifestación, tuvo que retirarse á su domicilio, ligeramente indspuesta.

Las precauciones, sin ser excesivas, estaban debidamente adoptadas. En las bocacalles de las vías de importancia, por el Prado, Recoletos y Castellana, guardias de Seguridad y agentes cuidaban del orden, que, como dejamos dicho, no se interrumpió un instante.

Epilepsia
O ACCIDENTES NERVIOSOS
Se curan radicalmente por antiguo que sea el padecimiento, con el acreditado
JARABE ANTIEPILEPTICO URGELL
(Fórmula del doctor Bayés).

El mejor remedio para curar la
Epilepsia
Pastillas antiepilépticas DOCTOR OCHOA

DE GUERRA

Recompensa.

Se concede la cruz blanca del Mérito Militar al médico provisional don Agapito Zamora y Pérez de las Bacas.

Excedencia.

Se dispone que pase de la situación de supernumerario sin sueldo á la de excedente el coronel de Artillería don Severo Gómez Núñez.

Gratificación.

La de industria se concede á los comandantes de Artillería D. Ramón de Salas y D. Lino Sáenz de Zenzano y al capitán de ídem D. Antonio de Diego.

Supernumerario.

Pasa á esta situación el capitán de Caballería D. Jaime Mariátegui.

Destinos.

El «Diario Oficial» publica propuesta de destinos de Intendencia y del Clero castrense.

Matrimonio.

Se concede Real licencia al primer teniente D. Juan Vallarino.

Reemplazo.

Pasa á esta situación por enfermo el oficial primero de Oficinas D. Perfecto Gómez Morchón.

Contra el reuma
Usad los géneros de lana que sólo tiene la Camisería de Moda.
Barquillo, 3 triplicado.

MUERTO ILUSTRE

El conde del Serrallo

En la madrugada de hoy ha dejado de existir el general Echagüe, víctima de una embolia.

Ayer, á las cinco de la tarde, sintióse indispuesto, siendo tan rápida su agravación, que cuantos auxilios le prestó la ciencia resultaron estériles.

Don Ramón Echagüe y Méndez Vigo, conde del Serrallo, grande de España, senador vitalicio, gentilhombre de S. M. con ejercicio y servidumbre, pertenecía al Arma de Infantería. Nombrado alférez de gracia por regia disposición de Doña Isabel II, rápidamente llegó á ser uno de los más brillantes jefes del Ejército, pues llegó á mandar, cuando apenas tenía treinta años, el batallón de Cazadores de Puerto Rico, y ya coronel, el regimiento de Infantería de línea número 6, Saboya.

En la campaña de Cuba se batió valerosamente, y en la acción de Las Lomas del Rubí dió su sangre por la Patria, recibiendo una herida importante en una pierna, que le obligó á regresar á la Península para atender al restablecimiento de su salud.

Siendo general de división desempeñó el Gobierno militar de Madrid, puesto en el que confirmó las simpatías de que disfrutaba entre los elementos militares. Fué después, ya de teniente general, jefe del Cuarto Militar de S. M., y comandante general de Alabarderos: marchó luego á Valencia, donde desempeñaba el cargo de capitán general cuando ocurrieron los sucesos de Cullera. Entonces, gracias á su celo y á su energía, logró evidenciar la falta de fundamento de las acusaciones de quienes quisieron deshonrar á España inventando un nuevo capítulo á nuestra leyenda negra.

Desempeñó también el general Echagüe la capitanía general de Madrid y en Octubre de 1913, al constituir Gobierno el Sr. Dato, le confió la cartera de Guerra. En la mente de todos está su labor y los esfuerzos que realizó para llevar á feliz término las reformas que presentó á las Cámaras.

Al presentarse los conflictos del mes de Junio, el Gobierno del Sr. García Prieto le nombró capitán general de Madrid, y en este cargo le sorprendieron los sucesos de Agosto.

Desempeñaba en la actualidad el cargo de presidente del Consejo Supremo de Guerra y Marina, del que hace muy poco tiempo tomó posesión.

Era el número cuatro de los tenientes generales; tenía sesenta y cinco años y estaba en posesión de varias grandes cruces nacionales y extranjeras. Había ascendido al empleo de teniente general en el año 1907.

Estaba casado con doña Manuela Urbina y Ceballos Escalera, de quien no deja hijos.

Mañana, á las dos y media de la tarde, se verificará el entierro.

TALLERES CATOLICOS DEL SAGRADO CORAZON DE JESUS. Vestidos y abrigos. Vestidos de niñas. Almirante, 16.

"ARNASDINE"
Cura anemia, neurastenia, falta de apetito, convalecencias difíciles, consunción, etc. Depositarios: Martín y Durán, MADRID, y buenas farmacias.

FORMIDABLE INCENDIO

El palacio de Medinaceli, destruído

Sobre las cinco de esta madrugada se ha hecho visible, en el palacio que los duques de Medinaceli poseen en la calle de Génova, esquina á la plaza de Colón, un formidable incendio, que amenazaba destruir el magnífico edificio.

Sobresaltada la servidumbre al notar los primeros efectos del voraz elemento, requirió primero el auxilio del personal de servicio en los palacios inmediatos, y después, con toda urgencia, se avisó á los bomberos y á las autoridades del distrito.

La rapidez con que las llamas se propagaban de una á otra parte del palacio hizo, si no estériles, muy dificultosas las operaciones que el personal de Incendios desarrollaba para reducir el fuego á un solo punto; de tal suerte, que al cabo de media hora, la parte orientada al Mediodía era por entero una gran hoguera.

La suntuosa escalera principal, salas y dependencias auxiliares en que se guardaban muebles y objetos de inestimable valor histórico y artístico, y la techumbre del edificio en su mayor parte, vinieronse abajo con gran estrépito.

Desaparecieron, igualmente, el salón-teatro y la capilla, en cuyas estancias se encerraban multitud de pinturas, frescos, tapices, grupos escultóricos, etc.; el guardarropía de los duques, de lo de á toda prisa pudieron ser extraídos algunos trajes de calle. El comedor ha sufrido grandes daños, y el despacho del duque quedó también con desrozos de consideración.

Las alhajas de los duques han sido salvadas.

Las habitaciones ocupadas al Norte, entre las que se encuentran la magnífica biblioteca, la sala de armas y espléndidos salones de estilo antiguo, no sufrieron desperfecto alguno.

Acerca de las causas que hayan podido motivar el incendio, créese que fueron algunos escapes sufridos durante el día de ayer en los aparatos de la calefacción, pues á última hora de la tarde se vieron los criados haciendo pruebas.

Los duques de Medinaceli se encuentran en San Sebastián.

El palacio está asegurado, y las pérdidas aún no ha sido posible precisar.

Carreras de caba

Esta tarde, á las dos y m[illegible] rrerán en el Hipódromo de la[illegible] las pruebas correspondientes [illegible] dia de carreras de la presente [illegible]

El programa á que deberán [illegible] es el siguiente:

«Premio Goloso» (vallas, [illegible] 3.200 metros.

Inscripciones:

1, «Jünke» (2.000), 69 kilos, [illegible] de Oyarzábal.

2, «Anglo-Saxon» (1.000), 6[illegible] que de Toledo.

3, «Berlingot» (1.000), 64 k., [illegible] Miláns del Bosch.

4, «Lustrine (1.000), 64 k., [illegible] Botín.

«Premio Chamartín» (á recl[illegible] metros.

Inscriptos:

1, «Pro Pudor» (2.000), 64 [illegible] nuel de Oyarzábal.

2, «Flodoart» (1.000), 59 k. [illegible] Martínez de Velasco.

3, «Skunce» (2.000), 58 k., [illegible] tias.

4, «Podestat» (2.000), 58 k., [illegible] Vejasco.

5, «Serpette» (2.000), 56 k., [illegible] de Oyarzábal.

6, «Sandpeep» (2.000), 56 k., [illegible] nier.

7, «Royaumont» (1.000), 53 [illegible] que de Toledo.

«Premio de Algete», 1.000 [illegible] potros y potrancos de dos años [illegible] yan ganado.

Matriculados:

1, «Francia», 58 kilos, del [illegible] ledo.

2, «Bonne Gosse», 58 k., de [illegible]

3, «Pelagosa», 58 k., del [illegible] Martorell.

4, «Ramscapelle», 58 k., de [illegible]

5, «Oréade II», 58 k., de [illegible]

6, «Valise», 58 k., de Leg[illegible]

7, «Mentana», 58 k., del [illegible] dinaceli.

8, «La Marne VII», 54 k., [illegible] tolomé.

«Premio de Fuencarral», 1.[illegible] para caballos y yeguas de tres [illegible] no hayan ganado dos carreras [illegible] sente año.

Matriculados:

1, «Tycho Brahé», 59 kilos, [illegible] de Oyarzábal.

2, «Mouled», 59 k., de Manu[illegible] zábal.

3, «La Grise», 54 k., del c[illegible] Maza.

4, «Saint-Syrien», 52 k., de [illegible]

5, «Venteveo», 52 k., del co[illegible] mera.

6, «Ordotz», 52 k., de miss [illegible]

7, «Kirkinio», 52 k., del [illegible] lasco.

8, «Herbigny», 52 k., del [illegible] lasco.

9, «Podestat», 52 k., del [illegible] lasco.

10, «Lady Amherst», 50 k., [illegible]

11, «Sandpeep», 50 k., de F.[illegible]

12, «Sonie», 50 k., de Mari[illegible] lomé.

«Premio de Hortaleza», 2.[illegible]

Inscriptos:

1, «Guépard», 53 kilos, del [illegible] ledo.

2, «Orlys», 52 k., de Manu[illegible] zábal.

3, «Holly Hill», 52 k., del [illegible] lasco.

4, «Mr. d'Amercoeur», 52 k., [illegible] miento de Artillería á caballo.

5, «Roi Gralon», 49 k., de [illegible] ñoz.

6, «Grétry», 49 k., de Mari[illegible] lomé.

7, «Rivista», 47 k., de J. Lis[illegible]

Sociedad cultural deportiva

Organizada por esta Socie[illegible] celebrará una carrera pedestre [illegible] country».

El itinerario á seguir por los [illegible] será el siguiente: Salida del p[illegible] sales (frente á la calle del M[illegible] Urquijo), paseo de los Mártires [illegible] Ruperto Chapí, paseo interior [illegible] rretera de La Coruña, campo [illegible] Cantarranas, paseo de la Moncl[illegible] no del Tiro Nacional, campo, p[illegible] Moncloa, á entrar por un se[illegible] conduce al arroyo de Cantarra[illegible] cuyo lugar se seguirá, inverso [illegible] rior trayecto, hasta el punto de [illegible] siendo un total aproximado de [illegible] metros.

Se concederán seis premios [illegible] primeros, corredores que se cla[illegible]

La salida se dará á las diez [illegible] de la mañana, retirándose el [illegible] penta minutos después. Los co[illegible] deberán presentarse al Jurado en [illegible] nueve á nueve y tres cuartos de [illegible] para firmar el acta de salida, p[illegible] todo derecho á premio el que [illegible] haga.

Todo corredor que se despida [illegible] venga lo dispuesto en el reglam[illegible] Comisión Atlética ó use de malas [illegible] ra obtener ventaja moral ó ma[illegible] cualquier compañero, será d[illegible] por el Jurado, cuyo fallo es inap[illegible] al cual, así como á los reglam[illegible] rativos y de la Cultural, se de[illegible] todos los participantes.

Atletismo

Promete ser un éxito la carr[illegible] el título «Volta a Sans, Copa S[illegible] portiva» se celebrará en [illegible] próximo día 9 de Diciembre.

La Comisión Athlética del [illegible] tólico de Sans, organizador de [illegible] ra, con la cooperación de [illegible] «Athlética», activa los prepara[illegible] que aquélla tenga la importancia [illegible] rece.

NOTICI[illegible]

Quien desee adquirir discos, [illegible] y no quiera luego arrepentirse [illegible] compra, debe pedir catálogos [illegible] nes (para plazos y contado) [illegible] CIA ODEON, Preciados, 1.

En la sangrienta guerra que [illegible] Europa, no habrá al final ve[illegible] vencidos; en la guerra contra [illegible] bios de la boca, el vencedor [illegible] el «Licor del Polo». Frasco, 1[illegible]

Padres que veis crecer á vuestros [illegible] sin daros cuenta, pobres de [illegible] dos, ojerosos, con las orejas [illegible] tes, que van aproximándose [illegible] tuberculosis. Dadles unos frascos [illegible] perosfitos Salud, y á los pocos [illegible] rosado color de sus mejillas [illegible] las virtudes del específico.

Unico aprobado por la Real [illegible] de Medicina. Veinticinco años [illegible] tos éxitos. Al comprar el [illegible] fijarse si con tinta roja se [illegible] ritos Salud.

Notas teatrales

EN LA ZARZUELA

Primer viernes aristocrático.

Brillantísima resultó la primera función de los viernes aristocráticos, día de Gran Moda, que han principiado á darse en este elegante y amplio coliseo.

El programa, compuesto de películas de gran sentido moral y visualidad muy estimable por sus atractivos argumentos fué admirado con gran complacencia por el elegantísimo y distinguido público que llenó por completo todas las localidades del confortable teatro.

A la inauguración de estas fiestas de Gran Moda, á las que se han abonado lo más selecto y elegante de la alta aristocracia madrileña, asistieron S. M. la Reina Doña María Cristina y S. A. R. la Infanta Doña Isabel, siendo obsequiadas á la entrada con preciosos ramos de flores, y se dignaron honrar el té que, de cinco á seis, se sirvió en el local del teatro.

Entre las distinguidas familias abonadas («no habitues») á los Viernes Aristocráticos de Gran Moda del teatro de la Zarzuela, donde se proyectan los más selectos y morales programas de películas de Madrid, figuran los duques del Infantado, Sueca, Sotomayor, Abeiro, Arévalo, Príncipes de Ratibor, marqueses de Santo Domingo, Borguetto, Portago, Mesa de Asta, Urquijo, San Felices de Aragón, Viesca, Mina, Grafal, Florjdablanca, Cayo del Rey, Bendaña, Legarda, de la Fuente; condes de la Florida, Valmaseda, Esteban Collantes, Torre Arias, Bernar, Coello de Portugal, San Luis, Pardo Bazán, Las Navas, Aybar; vizconde de la Roda; señores Quílez, Poblaciones, La Riva, Fernández Gamboa, Martínez de la Mora, Valdés Campoamor, Pemgordo, Quiroga, Delgado San Román, Suárez Guanes, Gómez Herrero (D. A. y D. F.), Bautista, Herranz, Lobo, Rodríguez, Olósaga, Vivanco, Calderón de Ozores, Primo de Rivera (D. M.), Martínez Ruiz, Oriel, Moreno Osorio, Piñal, Cossío, Monjarín, Vargas Machuca, Borbón y Castelvi, Patiño, Pérez Herrasti, Villafranca, María, Garamendi, Alfalla Monfort, Cifuentes, Sánchez Arjona, Adrianses, Rocset, Elzaburmante, Heredia, Encina, Martínez Fernández, Hueso, Pérez de Guzmán, Silvela, Caven, Cañellas, Martínez y Vargas Macruca, Robles, Sáinz, Barbadillo, Pinan, Jusue. Sociedades antigua y nueva de Palcos y Gran Peña.

Como á pesar de la gran capacidad del teatro no ha sido posible complacer las innumerables peticiones de abono á los Viernes Aristocráticos, día de Gran Moda, que distinguidas familias tenían solicitado, la señora duquesa del Infantado ha organizado un nuevo abono para doce martes, por la tarde, designándoles como día de Gran Gala, que empezarán el próximo día 4 de Diciembre, estrenándose en estos días del nuevo abono películas diferentes de las que se estrenarán los Viernes de Gran Moda.

Muchas familias de las ya abonadas á los Viernes Aristocráticos, al tener conocimiento del nuevo abono, se han apresurado á inscribirse en él, pudiendo asegurar que constituirá el Martes de Gran Gala un nuevo aliciente para dar lugar á que se reuna nuevamente lo más selecto de la aristocracia madrileña.

Para el abono á los doce Martes Aristocráticos de Gran Gala se admiten en Contaduría á precio de taquilla.

IGLESIA DE LOS ÁNGELES

Grandiosa función

El día 21 del actual, á las cuatro de la tarde, tuvo lugar la solemnísima función de imponer las aguas bautismales á tres niñas, de nueve, siete y cinco años de edad, hijas de una familia asediada tiempo ha por el protestantismo.

Una gran concurrencia de fieles, con su presencia, dió mayor esplendor al acto.

El muy ilustre señor Provisor, doctor D. Jesús María Echeverría, asistido por el párroco, Sr. Sánchez Capuchino, y todo el Clero de la parroquia, administró con toda solemnidad dicho Sacramento, y al terminar ofreció las niñas recién bautizadas á la Santísima Virgen de los Angeles, pronunciando una sentida al par que elocuente plática.

Al terminar el bautizo, las tres madrinas, tan piadosas como distinguidas, fueron con las niñas, sus padres y hermanos á la casa en que habitan, y allí, en aquella casa donde los protestantes frecuentaban y hacían grandes prosélitos, celebraron con gran fervor la Consagración del hogar á la Santísima Virgen.

Sección de caridad

Núm. 176.—En la travesía del Conde Duque, núm. 19, patio, vive una infeliz madre, llamada Ramona Spto Fernández, que, teniendo al marido enfermo en el Hospital provincial, y careciendo de recursos para atender á la subsistencia de su hijo, acude por nuestra mediación, á las almas caritativas en demanda de un socorro.

Donativos.

Para el núm. 173 nos envían: Un suscriptor, 2 pesetas; otro suscriptor, 5 pesetas; un lector, 5 pesetas; un lector de EL DEBATE, 1 peseta. Total, 13 pesetas.

Para el núm. 175 nos ha entregado una persona, en memoria de doña Rafaela de la T., la cantidad de cinco pesetas.

SOCIEDADES Y CONFERENCIAS

Conferencia de Seguros Agrícolas

En la reunión celebrada ayer, el ponente, D. Antonio Santa Cruz, dió cuenta de su trabajo sobre «Seguro de animales», siendo aprobado después de corta discusión.

— La Asociación de Agricultores de España obsequió ayer, á las seis de la tarde, en su domicilio social, con un té de honor, á los delegados que de las distintas provincias han venido para asistir á las Conferencias de Seguros Agrícolas.

— Ayer por la mañana visitaron al ministro de Hacienda los representantes de las entidades agrícolas que forman el Consejo directivo de la Caja de Crédito Agrícola, quienes, después de saludar al Sr. Ventosa, trataron el modo de llegar á un acuerdo acerca de la forma en que podrá realizarse la aportación del Estado al capital de la Caja, el objeto de hacer prácticas y viables los fines de esta institución, creada por Real decreto de 12 de Junio último.

— Hoy, y en el lugar de costumbre, se reunirá la sección cuarta para discutir el tema «Límites y extensión de estos seguros», siendo ponente D. Jesús Cánovas del Castillo.

Para hoy.

«Amigos de la Música»: Nueve mañana, en la parroquia de San Ginés, fiesta en honor de Santa Cecilia; cinco y media tarde, tercer concierto del curso actual, en el salón Montano.

Asociación del Colegio Reina Victoria, Junta general extraordinaria.

Asociación de Pintores y Escultores (San Bernardo, 1): Once mañana, asamblea de los inscriptos en el Sindicato de la Propiedad Artística, dándose cuenta del reglamento.

Centro Maurista de los Cuatro Caminos: No habiéndose terminado aún las obras de decoración de este nuevo edificio, se aplaza la inauguración señalada para hoy hasta que aquéllas estén terminadas.

Conservatorio: Cuatro tarde, fiesta de la Sociedad de las Hijas y Siervas de María de la parroquia de los Dolores.

Extensión Universitaria (Escuela de Odontología de la Facultad de Medicina): Once mañana, D. Florestán Aguilar: «Los servicios odontológicos en la guerra».

Juventud Integrista (salones de «El Siglo Futuro»): Siete tarde, conferencia de D. Manuel Senante.

Comunicado

Excelentísimo señor ministro de la Gobernación:

Los que suscriben, concejales propietarios de este Ayuntamiento, que atropelladamente fueron suspensos en sus cargos sin tener en cuenta para nada los preceptos legales constitutivos ni tampoco la voluntad de la mayoría de estos vecinos por los que fuimos elegidos para nuestros cargos, y si sólo los manejos y apaños políticos que desde hace tiempo vienen sucediendo en este desgraciado pueblo, en el que la ley se atropella por funcionarios del Gobierno sin reparo ni escrúpulo alguno, como en el hecho á que hacemos referencia, y que para mayor confirmación de nuestras aseveraciones rogamos á V. E. examine el expediente que debió hacerse para llevar á cabo tan enorme atropello, y en el que tampoco fuimos oídos, como dispone la vigente ley, á V. E. respetuosamente denunciamos: que en Mayo último requerimos á los concejales interinos para que cesasen en sus cargos, según dispone la ley Municipal en su art. 190, y considerado en el mismo como prolongación de funciones cuyo hecho castiga el art. 345 del Código penal, sin que fuese atendido nuestro requerimiento, nuevamente hubimos de recurrir al gobernador civil denunciando el hecho en el mes de Septiembre, el que, con fecha 12 de Octubre, según dice el presidente de esta Corporación, nombrado por los interinos, ordenó fuéramos repuestos; lo que no se efectuó hasta el 27 del pasado Octubre, aprovechando este alcalde presidente, poco escrupuloso en el cumplimiento del deber, estas dilaciones, dadas por el mismo á órdenes superiores, para antes de darnos posesión formular un sorteo para cubrir las vacantes declaradas por este Ayuntamiento y á espaldas de los interesados, sin tener en cuenta ninguna de las formalidades debidas, procurando de este modo burlar todas las leyes, y antes de dar posesión echar á la calle á los que le ordenaban repusiesen, dejando aquellos que por su amistad é incompetencia no le estorbaban, para que continuasen la mala administración de este Ayuntamiento, debido al caciquismo reinante en ésta por las razones antes expuestas y previos los informes que V. E. estime necesarios.

Es por lo que

Suplicamos se digne ordenar la formación del oportuno expediente en averiguación de tales hechos y depurar la responsabilidad á que hubiese lugar, así como anular el sorteo antedicho.

Gracias que esperamos de la reconocida rectitud de V. E., cuya vida guarde Dios muchos años.—Adamur para Madrid, á 17 de Noviembre de 1917.—*José Muñoz, Andrés Ayllón, Pedro Cuadrado, Juan Antonio Díaz, Juan Antonio Ceballos, Bartolomé Muriel, Pedro Galán,*

TIEMPOS lluviosos y rápidos cambios de temperatura llevan en sí el peligro de producir catarros, resfriados, escalofríos, fiebres, gripe, etc.

Tómese á tiempo las legítimas tabletas Bayer de Aspirina, las cuales llevan estampadas a un lado la "Cruz Bayer" y al otro "Aspirin 0.5."

Notas musicales

En el "Odeón"

Con el lleno rebosante y el éxito clamoroso de siempre, celebró ayer la Sinfónica su cuarto concierto de abono.

Strauss y Bach, Rachmaninoff y Schumann, Wagner y Bukas, en amable consorcio, formaban un programa para todos los gustos, en el que los aficionados al arte pudieron deleitarse, pasando desde las severidades clásicas á los últimos extremos del ultramodernismo.

Por primera vez oímos «La isla de los muertos», de Rachmaninoff, un poema sinfónico en el que se destacan con diáfana claridad la especialísima tendencia del maestro ruso, más próximo á Borodino, el profundo, y á Runsky, el fastuoso, que á Strawnisky y Stanchiusky, los avanzados.

El público aplaudió con fervor la «Isla de los muertos», é hizo repetir, en medio de calurosas ovaciones, la «Polonesa» y la «Badinerie», dos tiempos de la «Suite» en «re», de Bach, en los que se distinguió notablemente el solista Sr. González.

En "Price"

De todas las obras estrenadas por la Filarmónica durante la pasada temporada fué indudablemente la «Suite» en «la», de Julio Gómez, la que mereció una acogida más cariñosa por parte del público.

El maestro Pérez Casas, al incluirle en el programa del viernes, se hizo eco de aquel entusiasmo, y nos recreó con la producción del joven compositor, uno de los más prestigiosos entre los autores nacionales.

En todos los demás números del concierto, la Filarmónica puso de manifiesto su insuperable maestría y el gigantesco paso que ha dado en su ya gloriosa carrera artística. Ante las insistentes aclamaciones del público, hubo de repetirse el «Allegro», de la segunda sinfonía, de Schumann, en cuya ejecución obtuvo un verdadero triunfo el flautista señor Valdonisos.

«El fuego encantado», de «La Walkyria», cerraba el programa, y la interpretación de esta página wagneriana la orquesta estuvo sencillamente colosal.

FULY CORSETS TRICOT CAUTCHOUC Vergara, 23, entlo. S. Sebastián.

NUEVAS PESCADERÍAS

CENTRAL: Cruz, 24 y 26; teléf. M.5.292. SUCURSAL núm. 1, Alcalá, 74 (junto Viriatos); teléfono S.1.264.

Todos los días se reciben pescados frescos y mariscos superiores, directamente de los puertos.

Se recomienda esta casa por su exactitud en el peso y precio.

Aviso importante

¡¡EUREKA!! manifiesta que, á pesar de la enorme subida de las pieles, más del doble, vende sus incomparables calzados al precio de antes de la guerra, ó con poco aumento, debido á sus fabulosas existencias y porque limita la ganancia á lo más indispensable.

NICOLÁS MARÍA RIVERO, 11.

Planchado elegante

Para cuellos, puños, y camisas

Serrano, 21 · Valverde, 9 · Cristo, 7

Aparatos de alumbrado, bronces, materiales é instalaciones eléctricas.

Jaime Ruiz, Madrid, Arenal, 22, y Goya, 4.—Bilbao, Correo, 6.—Santander, Plaza Aduana, 1.

Pastillas de café con leche de los "Pirineos"

Fábrica en Guernica (Vizcaya).

LA IBERIA Bujías estearicas. Jabones morenos

Exigid siempre esta acreditada marca. Bravo Murillo, 20, Madrid, Teléf. 2.171.

AGUA DE RUBINAT-LLORACH es el purgante ideal que no irrita ni deja estreñimiento, previene las congestiones y la apoplejía y evita las infecciones gástricas y el tifus.

¿Quién lo dudó?

La mejor leche de vaca que en Madrid se reparte á domicilio es de

La Granja El Henar

ALCALÁ, 48, y BALLESTA, 7.

G. MAAS CASTELLNOU B. BARCELONA-SARRIA

Ingeniero constructor de toda clase de MAQUINARIA PARA MOLIENDA DE MATERIAS DURAS Y SEMIDURAS

PÍDANSE PRESUPUESTOS

BUENA OCASIÓN

Vendo infinidad de alhajas y objetos oro y plata; grandes saldos de relojes pulsera y para bolsillos, pianos, escopetas, armas, aparatos fotográficos, paraguas, máquinas escribir y mil objetos diferentes; todos de ocasión. Casa Serna, Hortaleza, 9, tienda (frente á Reina).

CATARROS-TOS-BRONQUITIS

Caramelos pectorales Cenarro al eucalipto y pino. Caja, 30 y 60 céntimos. Abada, 4, y en farmacias y droguerías.

HOTEL RITZ

Hoy domingo, día de moda

Té, 3 pesetas por persona

ORQUESTA BOLDI

¿Los mejores MUEBLES?... Los más baratos? Los vende el PALACIO DEL HOTEL DE VENTAS. 34, ATOCHA, 34; teléfono 860. ENTRADA LIBRE

Alfombras, Linoleum, etc.. Cuanto se necesita en una casa. Vendemos MUEBLES Compramos.

EL GAITERO Villaviciosa (Asturias)

Sidra champagne preferida en todo el mundo

CASAS RECOMENDADAS

Droguería y perfumería de P. Moreno. Lustre para suelos. Mayor, 56.

Hechura de traje ó gaban, 80 pesetas. «La Modernista», Mayor, 49.

Lotería núm. 10. Mayor, 87.

COMUNICADO

Para D. Cristóbal de Castro.

Querido y admirado señor: Muy sinceramente felicito á usted por sus campañas en pro de la organización estudiantil. Creo que por este camino de la asociación ha de venir el engrandecimiento, la vida nueva y fecunda que yo deseo para mi España. Dice usted que algunos profesores lamentan los «efectos perniciosos» de esta campaña, de este movimiento generoso, y que nos llaman *agitadores*. ¡Hipócritas! No es eso lo que ellos piensan. Lo que ellos piensan, lo que ellos temen es que, de hoy más, los estudiantes no serán ya *masa* que ellos manipulen, sino asociación robusta, sino asociación gigante, sino asociación ingente de seres que tienen conciencia de sus deberes y de sus derechos.

A la hora de ahora, los estudiantes andan revueltos. No quieren que las reválidas sean restablecidas. Según parece, los profesores son de opinión contraria, y han acordado *aplicar con gran energía el reglamento para restablecer la disciplina*. Está bien: Pero á los profesores ¿quién les aplica el reglamento? Pero entre los profesores ¿quién restablece la disciplina? Porque, claro, por aquí hay que empezar.

Es evidente para mí, y creo lo será también para usted, que, dado el constante y rápido progresar de la ciencia, hoy el maestro no puede ser otra cosa que maestro; no puede hacer otra cosa que cultivar su especialidad. Aquí, en España, el maestro primero es empresario, primero es negociante, primero es político..., y después, y como cosa muy secundaria, es catedrático. ¡Y así anda ello! Y así se explica que haya profesor que dé hoy en clase las mismas conferencias de hace veinte años; y esto en ciencias eminentemente progresivas.

Existen también entre nuestros catedráticos pedagogos á la antigua, fomentadores del *memorismo*, que exigen de sus discípulos que aprendan la lección diaria *ad pedem litterae*, y castigan con el suspenso á todo el que, apartándose del texto, pretende discurrir por cuenta propia y ser de algún modo original.

No quiero abusar de la hospitalidad que me presta EL DEBATE; y así, dejo en el tintero gran parte de lo que había pensado decir.

Me interesa hacer constar, para terminar, que de todo esto existen, claro está, honrosas excepciones. Si alguien no viese en ello un deseo de congraciarme con los que me han de juzgar, yo citaría á mis profesores de Derecho.

Créame siempre su afectísimo, *Federico Javier Vicente.*

Valladolid y Noviembre del 917.

SOL Y TINIEBLAS

POR MARIA OSBORNE (RAYO DE SOL)

la artista más joven del mundo.

ESTRENO MAÑANA LUNES, EN EL

Cine Ideal

REMEDIO INFALIBLE CONTRA EL DOLOR DE CABEZA

JAQUECAS, NEURALGIAS, CÓLICOS Y DOLORES REUMÁTICOS.

VINO PINEDO

Durante el embarazo es indispensable. Durante el crecimiento es insustituible. El mejor tónico.

Señorita: compre usted hoy

VIDA FEMENINA

Notablemente reformada. Numerosas creaciones de las mejores casas españolas y extranjeras. Labores primorosas. Artículos interesantes.

Madrid, mes, 0,75. Provincias, trimestre, 2,25; semestre, 4,50; número suelto, 0,30. Administración: Mallorca, 5, Madrid.

TRAJES TALARES

ARISTOCRÁTICOS ABONOS

en Lara. Lunes noche, moda; «matinées», sábados. Abierto abono condiciones excepcionales. Léanse programas.

Toda persona que desee vestir bien visite la

Sastrería Arruza Inclán

Plaza de Ganaderías, esquina á Príncipe y Cruz. Teléf. M.-22-87.

Géneros ingleses de las mejores marcas.

Tónico poderoso. Fortificante enérgico. Aperitivo excelente.

VINO ONA

Del Dr. Aristegui.

A base de quina, cola, acanthea virilis nuez vómica y fosfatos.

ALIMENTO CEREBRAL

Magníficos resultados en las Convalecencias, Anemia, Debilidad, Atonía nerviosa é Inapetencia.

Agradabilísimo al paladar. El Vino Ona no está alcoholizado.

6'50 pts. botella.

VIDA RELIGIOSA

SANTORAL Y CULTOS

DÍA 25.—Domingo XXVI después de Pentecostés. — Santa Catalina, Virgen y mártir; Santos Moisés, Mercurio y Erasmo, mártires, y Santa Jucunda, Virgen.—La Misa y Oficio divino son de esta Dominica, con rito semidoble y color verde.

Santa Iglesia Catedral.—A las 9,30, Misa conventual.

Parroquias. — A las 10, Misa con explicación del Santo Evangelio.

Parroquia de San Luis (Montera). — Cuarenta Horas.—A las 8, Exposición de S. D. M.; á las 10, Misa cantada; por la tarde, á las 5, Preces, Bendición y Reserva.

Parroquia de Santiago.—Termina la Novena á Nuestra Señora de la Fuencisla. A las 8, M. de C.; 10,30, Exp., M. propia solemne, por privilegio, sermón, que predica el R. P. Albino G. Menéndez, y Rva.; por la tarde, á las 5, Exp., Rosario, Ejes., Motete, «Tantum ergo», Rva., Gozos, procesión con la Santísima Virgen, Salve, Despedida y adoración del Niño Jesús.

Parroquia del Carmen.—Honras fúnebres por las hermanas de la V. O. T. del Carmen; á las 8,30, Misa de Comunión, dándose la absolución general; á las 10, Vigilia y Misa mayor, predica el Sr. Martínez, y procesión de Responsos.

Parroquia de San Ginés.—Fiesta á Nuestra Señora del Sagrario; á las 10, Misa solemne con S. D. M. Manifiesto, predica el Sr. Benedicto, solemne Salve.

Parroquia de San Ildefonso.—Continúa el Mes de Animas. A las 10, Misa de Réquiem; á las 5,30 de la tarde, el Ejercicio.

Parroquia de S. Marcos.—Continúa el mes de Animas. A las 6 t., Rosario de Animas, Ejs., Lamentos y Responso.

Parroquia de Santa Cruz.—Continúa el Mes de Animas y la Novena.—A las 9, Vigilia, Misa y Responso; al anochecer, Rosario de Animas, plática, á cargo de D. Benito Bueno; Ejes., «De profundis» y Responso.

Parroquia de la Almudena (Cripta.)—Continúa el Mes de Animas; á las 4,30 t., Rosario, sermón, que predica D. Pedro Alba, Ejercicios, Lamentos, «De profundis» y Responso.

Parroquia de San José. — Continúa el Mes de Animas. Por la mañana, á las 10, Misa de Réquiem con Vigilia y Responso; 5 t., Rosario, Ejercicio, sermón, que predica D. Eugenio Redondo, Lamentos, «De profundis» y Responso.

Parroquia del Buen Consejo.—Continúa la Novena de Animas. 4,30 t., Ejc., predican el señor cura y los señores coadjutores.

Parroquia de la Concepción.—Continúa el Mes de Animas. A las 5,30 t., Rosario de Difuntos, Mes, Lamentos, «De profundis» y Responso.

Adoración Nocturna.—Santa Bárbara.

Ave María.—A las 11, Misa, Rosario y comida á 40 mujeres pobres.

Buena Dicha (Silva). — A las 5,30 de la tarde continúa la Novena á Santa Bibiana, predicando el Sr. Estabanell (se impondrán los cordones).

Corte de María.—De la Encarnación, en su iglesia, Coradonga y San Lorenzo, á de Gracia, en su iglesia.

Cuarenta Horas.—Días 25, 26, 27 y 28, parroquia de San Luis; 29 y 30, parroquia de San Andrés; 1 de Diciembre, Comendadoras de Santiago (calle de Quiñones).

En San Pascual, Espíritu Santo, Esclavas del Sagrado Corazón, María Reparadora, Corazón de María, Corpus Christi, Misioneras Eucarísticas (travesía de Belén, 1), Jubileo perpetuo de las Cuarenta Horas, y de 10 á 1, en el Santo Cristo de San Ginés, y por la tarde, en las Hermanas del culto Eucarístico (Doña Blanca de Navarra), Perpetuo Socorro, San Manuel y San Benito y Beato Orozco.

Carboneras.— Continúa la Novena de Animas. 4,30 t., Rosario de Animas, Novena, sermón, Lamentos y Responso.

Consolación.— Continúa la Novena de Animas. A las 5,30 t., predican el día 25, P. Cándido López; 26, P. Martínez; 27, P. Blanco; 28, P. Vicuña; 29, P. Esteban; 30, P. Sánchez.

Cristo de San Ginés.—Terminan los Ejercicios espirituales; á las 8,15, Misa de Comunión; al anochecer, el Ejercicio, predicando el Sr. Benedicto.

Calatravas.—Continúa el Mes de Animas. Todos los días, á las 8,30, 9 y 11,30, Misa y Rosario; á las 10,30, Vigilia, M. de Requiem y Responso; á las 12, Misa.

D. Manuel Picazo; Ejercicio de la Buena Muerte, Lamentos y Responso.

Descalzas Reales.—A las 10, Misa solemne de Réquiem en sufragio de S. M. el Rey Don Alfonso XII (q. d. D. g.).

El Salvador y San Luis Gonzaga.— A las 8 y 11,30, Misa y explicación del Santo Evangelio por el P. Domínguez. Continúa el Mes de Animas; á las 6,30, Ejercicio, con sermón, que predica el R. P. Domínguez, S. J.

Encarnación.—A las 10, Misa cantada.

Góngora.—A las 9,30, Misa coral y explicación doctrinal por el señor rector; á las 10, la mayor con S. D. M. Manifiesto; á las 5 de la tarde, continúa la Novena á Santa Bibiana, predicando el Sr. Calpena, Bendición y Reserva.

Sagrado Corazón de María.—A las 8, M. de C. para la Adoración perpetua al Santísimo Sacramento; á las 5 de la tarde, el Ejercicio, predicando un P. Misionero.

Instituto Rubio.—A las 8,30, Misa, con Lección del Santo Evangelio y reflexiones; 5 t., visita al S. S. y Rosario.

Magdalena.—Continúa el Mes de Animas. A las 5,30 t., Rosario de Animas, Meditación, Responso y «De profundis».

María Auxiliadora (ronda de Atocha, 17).—Misas rezadas á las 6,30, 8, 9 y 11; á las 10, la solemne; á las 4 de la tarde, Exposición de Su Divina Majestad; Plática doctrinal, Bendición y Reserva.

Nuestra Señora de Gracia (Humilladero).—Continúa la Novena de Animas. A las 5,30, Rosario de difuntos, sermón, Novena, «De profundis» y Responso. Predican: el 25, 27 y 30, D. Manuel Belda; el 26 y 29, D. Pedro J. Martínez, y el 28, D. Mariano Benedicto. Hoy, á las 10,30 m., Honras fúnebres por los cofrades difuntos, Vigilia, Misa mayor, Oración fúnebre por el Sr. Belda y procesión de Responsos.

Pontificio.—A las 8, Misa de Comunión; á las 5,30 de la tarde, Ejercicio en honor de San José, predicando el P. Benito González.

San Ignacio.—A las 8, Misa de Comunión para la Adoración Perpetua y desagravio á la Santísima Trinidad. Continúa el Mes de Animas. Todos los días, á las 10, Vigilia, M. y R[illegible] A las 5,30 t., Rosario, Meditación, sermón, que predica un R. P. Trinitario, Lamentos y Responso.

San Manuel y San Benito.—Continúa el Mes de Animas. Todos los días, á las 10, Vigilia, M. de Réquiem y Responso; á las 6 t., Rosario del Mes.

Iglesia de San Fermín de los Navarros.—Fiesta á San Francisco Javier; á las 10,30, Misa solemne con S. D. M. Manifiesto, predica [illegible] Letanía, Bendición, Reserva y Adoración de la Santa Reliquia.

S. C. y S. Francisco de Borja.—A las 8, Misa de Comunión para la Congregación de la Buena Muerte; á las 10,45, Misa y plática para la Congregación de Nuestra Señora de Lourdes; á las 11,30, «Lección Sacra»; á las 5,30 de la tarde predica el P. Castro, S. J.

Servitas (San Leonardo).—A las 5,30 de la tarde, termina la Novena de Animas, predicando el Sr. Moreno.

San Plácido.—Continúa la Novena de Animas. Todos los días, á las 8, M. de C.; 5 t., Rosario, Estación, sermón, que predica el R. P. Timoteo Ortega (benedictino), Ejc., Lamentos y Responso.

V. O. T. de Servitas (plaza de San Nicolás).—A las 6 de la tarde, el Ejercicio con Exposición menor.

ARCHICOFRADÍA DE LA GUARDIA DE HONOR

Día de Retiro para caballeros, dirigido por el R. P. José María Rubio, S. J. — Tendrá efecto hoy, en la capilla interior del Instituto Católico de Artes é Industrias (calle de Alberto Aguilera, 25). A las 9,30, Sta. Misa; á las 10, Meditación y Plática; por la tarde, á las 2,30, para terminar á las 5.

RETIRO DE MES

En las Religiosas de Calatrava (Rosales, 12), tendrán lugar el día 30, á las 10 de la mañana y 4 de la tarde, para la «Guardia de Honor» de ese Centro, dirigido por el P. Director.

MISA DE DOS

En la parroquia de San Martín.

CAPELLANES DE LA ARMADA

El plazo de admisión de documentos para tomar parte en las oposiciones á seis plazas de capellanes de la Armada, que terminará el día 30 del corriente, ha sido prorrogado hasta el 15 del próximo Enero.

LA PUBLICACIÓN DE LA BULA

Con el fin de que la publicación de este santo privilegio tenga este año la acostumbrada solemnidad, el ministro de Gracia y Justicia, en Real orden de 9 del corriente, se dirigió al de la Guerra para que éste diese las órdenes necesarias al efecto.

En su consecuencia, por Real orden de este último Ministerio de 23 del actual, se dispone que el comandante general de Alabarderos destine las dos escuadras que han de figurar en la ceremonia el domingo, 2 de Diciembre, y para que en la tarde anterior se permita la entrada de la comitiva en la plaza de la Armería y hacer allí el primer pregón.

ESPECTÁCULOS

REAL.—5, Bailes rusos: «Las mariposas», «Las sílfides», «Sol de noche» y «Cleopatra».

LARA.—5, Doña Clarines y Como hormigas.—10, Lo eural.

ODEON.—5 y 10, El amigo Manso.

ESLAVA.—5, Lo que ha de ser y Sólo para mujeres.—10,30, Lluvia de hijos.

CERVANTES.—4,15, El orgullo de Albacete.—6,15 y 10,30, La aventura del coche.

ESPAÑOL.—5 y 10, El pueblo dormido y No hay hombre feo.

INFANTA ISABEL.—4,15, El amigo Carrajol.—6,15 y 10,15, El milagro y Así se escribe la historia.

COMEDIA.—5 y 10, El rayo.

PRICE.—4, La escuadra invisible.—6,15, La muñeca trágica.—10,15, El fantasma negro.

APOLO.—4, El asombro de Damasco.—6,30, El rey que rabió.—10, El rey que rabió.

COMICO.—4, ¡Ellas! y Paz y ventura.—6,30, Paz y ventura y ¡Ellas!—10,15, ¡Ellas! y Paz y ventura.

ZARZUELA.—Secciones tarde: á las 4 (especial), Los grandiosos éxitos: Todo un hombre (cinco partes, 2.000 metros) y El calvario de Mignon (cuatro partes, 1.800 metros).—A las 6,30, extraordinaria, dos magníficos estrenos: Georget, detective fut, muy cómica, en dos partes, y la industria: Cómo se hace un reloj.—Los enormes éxitos Todo un hombre (cinco partes, 2.000 metros) y El calvario de Mignon (cuatro partes, 1.200 metros).—Por la noche, á las 10, segunda fiesta regional gallega.—Cantigas á Aturuxo.—Magnífico programa de cantos y bailes.—Lunes, grandioso acontecimiento cinematográfico La marca de fuego y la señorita Wáshington, el mejor programa de Madrid.

CINE IDEAL.—A las 4, Porque los dos la amaban, Georget, mozo de cuerda (estrenos) y Un hombre.—A las 5,30, Un niño terible (estreno), El club número 13 (por El Duende de la Colegiata), El juez.—A las 7, Un hombre, Porque los dos la amaban, Los mohicanos de París (segunda jornada), Georget, mozo de cuerda.—Noche, á las 9,30, Porque los dos la amaban, Un hombre, El Club número 13, Los mohicanos de París (segunda jornada).—Mañana, lunes, estreno de Sol y tinieblas (por Manita Osborne) y Noble, ladrón y caballero.—Martes (gran gala), Los mohicanos de París (tercera jornada, final).

(El anuncio de las obras incluídas en esta cartelera no supone su recomendación ni aprobación.)

EL CONEJO SALTARIN

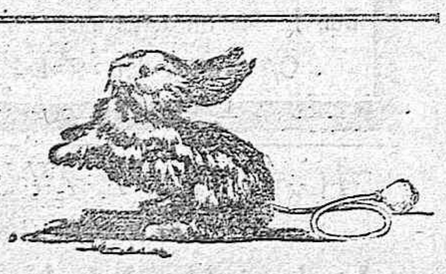

es un juguete pneumático que anda solo á saltos, igual que los verdaderos conejos. Causa encanto en los niños y risa en los mayores

Precio: 2,90 ptas., y por 1,50 más se remite á provincias.

L. Asín Palacios.—Preciados, número 23.—MADRID

GRANDES ALMACENES
EL ÁGUILA
3, Preciados, 3.-Madrid

SUCURSALES:

Barcelona, Alicante, Almería, Bilbao, Cádiz, Cartagena, Gijón, Granada, Málaga, Palma de Mallorca, Santander, Sevilla, Valencia, Valladolid, Zaragoza

Ropas confeccionadas para Caballero, Señora y Niños

Impermeables forma gabán, de ptas. 29 á 125.

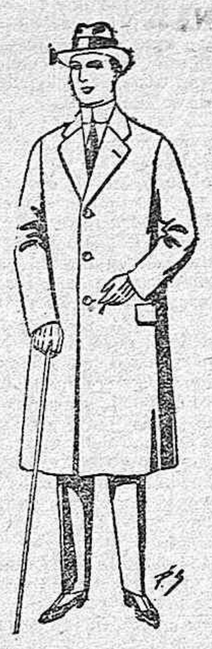

Gabanes de tejido pluma é cheviot, de ptas. 35 á 110.

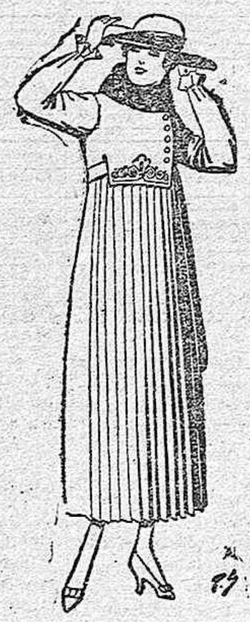

Vestidos de punto de lana, azul y color, bordados, cuello piel. de ptas. 95 á 100.

Abrigos de cheviot o gamuza, en azul, negro y colores, de ptas. 45 á 55.

Trajes de paño, modelo «Norfolk», para niños de 4 á 8 años, de ptas. 14 á 65.

Abrigos de cheviot paño, etc., color, bordados, para niños de 4 á 9 años, de ptas. 24 á 22.

Peletería, Camisería, Géneros de punto, Corbatería, Guantería, Sombrerería, Zapatería, Paraguas, Bastones y Artículos de Viaje

Precio fijo. Pídase el Catálogo general. Ventas al contado.

✝

PRIMER ANIVERSARIO

ROGAD A DIOS EN CARIDAD POR EL ALMA DE LA SEÑORA

Doña Fernanda Feliciana Manzano de Poblete

Que falleció el día 27 de Noviembre de 1916

A LOS CINCUENTA Y SEIS AÑOS DE EDAD

Habiendo recibido los Santos Sacramentos

D. E. P.

Su desconsolado esposo, D. Manuel Poblete Yébenes; sus hijos, D. Antonio, D. Manuel, D. José y doña Feliciana; tía carnal, doña Juana, y demás familia,

RUEGAN á sus amigos encomienden su alma á Dios Nuestro Señor y la tengan presente en sus oraciones.

La Misa cantada de aniversario que se celebre el día 27 de Noviembre del año actual, á las once de la mañana, en la iglesia parroquial de Nuestra Señora de los Dolores (San Bernardo, 103), así como todas las Misas que se celebren ese mismo día en la iglesia parroquial de Tejares (Salamanca), su pueblo natal; en la de San Francisco, Padres Capuchinos de Salamanca, y en la Catedral de Ciudad Real, serán aplicadas por el eterno descanso de su alma.

Los excelentísimos é ilustrísimos señores Nuncio de Su Santidad, Obispo Prior de las Ordenes Militares y Obispo de Salamanca, han concedido 100, 50 y 50 días de indulgencias respectivamente, en la forma acostumbrada.

(A. 7.)

Regalo á nuestros lectores

Diccionario castellano enciclopédico ilustrado

basado en la última edición publicada por la REAL ACADEMIA ESPAÑOLA. Obra completamente nueva, redactada y aumentada.

1.691 páginas. Más de 300.000 líneas

Este grandioso Diccionario

contiene 786 grabados, que ilustran el texto; 322 retratos, 20 grabados de página completa, mapas, cuadros de banderas de todas las naciones, Código internacional de señales, tablas de sistema métrico decimal en COLORES.

Biografías, artes, ciencias nomenclaturas de sinónimos, tabla de abreviaturas, conjugación de todos los verbos regulares é irregulares.

Para hablar y escribir correctamente

es indispensable poseer un buen diccionario, y sólo se consigue aprovechando esta oportunidad. Cuando reciba este DICCIONARIO le parecerá increíble que pueda adquirirse por 5,50 pesetas en San Sebastián, y 6 pesetas por correo, que se enviará franco remitiendo su importe por giro postal á

Don L. Martínez.-Vergara, 23, etrlo.-San Sebastián

CADUCA EL 2 DE DICIEMBRE

ACABA DE PUBLICARSE

la novela titulada

"La tragedia del diputado Anfruns"

ESCRITA POR

DON DOMINGO CIRICI VENTALLO

Precio: 1,50 pesetas

Los pedidos á esta Administración; los de ejemplares que hayan que servirse fuera de esta capital, deberán hacerse acompañando sellos para el franqueo y certificado.

Fabricación de ácido fluorhídrico y fluoruro de sodio. Almacén de cristales y fábrica de espejos. Manuel Basurto. Gijón.

GRABADOR
FÁBRICA DE SELLOS DE CAUCHO
TELÉFONO 4115
FUENTES, 7.-MADRID

MARGUERITE
HACIENDO SU LICOR

LICOR POPULAR

Marguerite

Unica preparación verdad.

Hierbas estomacales para hacer licor en casa igual al Chartreuse.

Pídase en casa de Ramón Guillén, Fernando VI, 10; Manuel Jaguer, S. Onofre, 6; N. González, Corredera Alta, 7; Bruno López, Atocha, 49; Francisco González, San Bernardo, 62; Fructuoso Alonso, Horno de la Mata, 17; Manuel Vienda, Carretas, 22; González Feito, Carmen, 10; Manuel Grases, Fuencarral.

Para detalles al por mayor.

Importadora Nacional. — (S. A.). — Diputación, 232. Barcelona.

Apartado Correos 490. Teléfono 3.736.

CAMAS DORADAS

Primera casa en España

Unica que puede garantizar su dorado permanente. Cuidado con el brillo excesivo; se queda negro. **Pinillos, Espoz y Mina, 5.**

¡SABAÑONES!

Curación asombrosa y rápida, estén ó no ulcerados, con el infalible «BALSAMO CUERDA» (Bálsamo Tropical.) Unico preparado español que ha obtenido «EL GRAN PREMIO» Exposición Milán 1916. Estuche, 75 céntimos. Gayoso, Arenal, 2, y farmacias.

No hay como Paula

Para corsés.

¡La parroquia de la Paula Es de la que toma el tel

Calle del Carmen, núm. 10.

ALHAJAS

Piedras preciosas, objetos de oro, plata y platino. ¿Qué cuesta convencerse que nadie las compra á mayor precio que el SUCESOR DE CAMILO ORGAZ? A. García.

12—CIUDAD RODRIGO—12

En la época de los fríos, siempre veía destrozado mi cutis

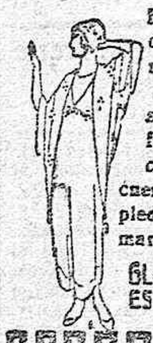

Hoy puedo admirar mis manos suaves y finas gracias al frecuente empleo de la maravillosa GLICERINA ESPECIAL

ESCERINA

Frasco: 70 céntimos

De venta en Madrid: Gayoso, Arenal, 2; Batres, glorieta Bilbao, 5; Aguilera, plaza Sto. Domingo, 9; Diez Herrero, Hortaleza, 17; Ferres, Fuencarral, 74; Zambrana, Puerta Moros, 9; Sanjaume, Desengaño, 22; Díaz y Calvo, Príncipe, 13.

GOMA LACA

Compramos. Sociedad Anónima Hoeppl. Aduana, 28 triplicado. Madrid.

CAFES

Desde 4,50 hasta 8,50 ptas. k. Mezcla de Moka, Caracolillo y Pto. Rico, 5,40 ps. k. Chocolates á brazo. P. Sta. Ana, 12

Subasta

Casa moderna, ascensor, gas, etc., rentando 17.000 pesetas, tendrá lugar por pliegos cerrados y bajo tipo de precio de 170.000 ptas., el jueves, 29 del actual, Notaría de D. Cesáreo Martínez Conde. Carretas, 41.

PARABUENOS IMPRESOS Y SELLOS CAUCHO. Encomienda, 20 duplicado. Apartado 171. Madrid.

✝

SE RECIBEN

Esquelas de defunción y aniversario

En la Imprenta, calle de Jardines, 4, 6 y 8, hasta las tres de la mañana.

El corte inglés

Grandiosa sastrería para caballeros

La Sin Rival para niños, conocida y recomendada por España entera por su gran gusto y variedad.

Especialidad en Gabanes é Impermeables. Gabardinos hechos de todos tamaños, surtido inmenso, corte elegante, últimos modelos.

Capas alpinas baratísimas, cinturones, tirantes y corbatería.

Géneros para la medida del País y Extranjeros.

Julián Gordo Centenera

Preciados, 28; Carmen, 37; Rompelanzas, 2. (Unica en Madrid á tres calles.)

N. LACALLE ATOCHA, 6. TRAJES Y GABANES A MEDIDA, DESDE 60 PESETAS

Lotería afortunada, Montera, 22

GRANDES PREMIOS PARA NAVIDAD

Los pedidos al admor., José Rodríguez Mendoza

Acreditados talleres del escultor

VICENTE TENA

Imágenes, altares y toda clase de carpintería religiosa. Actividad demostrada en los múltiples encargos, debido al numeroso é instruído personal.

Para la correspondencia, VICENTE TENA, escultor, VALENCIA

Oficina informativa de Enseñanza

Apartado de Correos 486: Teléfono 355

Marqués de Cubas, 3

Fábrica de Ropa blanca y camisería

MERINO Y NAVAS

Atocha, 14 y Relatores 2.

Abrigos para niños últimos modelos

PRECIO FIJO

Teléfono 1.220.

Alfombras, tapices, Linoleum

RIJOS DE PENALVA

SERRANO, 20.—Teléfono R. 1.050

SALDO de restos de dibujos en Bruselas y moquetas inglesas á 4 y 5 ptas. metro. Tapices de terciopelo extranjeros, de 4 por 4 metros. Esteras á precios económicos.

VELAS DE CERA

CHOCOLATES QUINTIN RUIZ DE GAUNA VITORIA

Venta en Madrid: SATURNINA GARCIA, San Bernardino, 18. (Confitería.)

Academia Universitaria de San Luis Gonzaga

Unico centro de Enseñanza Superior agregado á la Universidad de Barcelona, Diputación, 290. Barcelona.

Carrera de Derecho. Preparación para el Doctorado y oposiciones á Notarías.

Alumnos oficiales y libres. Todos los profesores son doctores del Claustro Universitario de Barcelona.

No hay más vacaciones que las de Navidad y Semana Santa.

Honorarios módicos. Pídanse prospectos con detalles.

Lea usted "El Debate"

Estufas eléctricas

CATALOGOS GRATIS

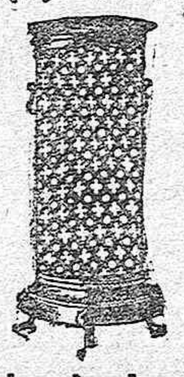

Fábrica de planchas, hornillos y estufas eléctricas de

MARCOS IRIONDO

EIBAR

La mejor marca en gorras

LA BURGALESA

Gorras desde 7,50 ptas. docena

Exportación á provincias

Bolsa, 10, pral. Tel. 4.930

Sucursal de esta casa, venta al detall, Plaza Mayor, 26

ENFERMOS DEL ESTOMAGO

Tomad **La Digestona**, específico tan eficacísimo como inofensivo, que no contiene narcóticos y cura siempre, aun en las enfermedades del estómago más antiguas y complejas, sin producir el más leve trastorno.

Los narcóticos que contienen la mayoría de los preparados para el estómago calma el dolor como es consiguiente y producen una alegría aparente, artificial; pero luego de esta mejora ilusoria, los estragos que producen dan lugar á la relajación del estómago y hasta la ruina del organismo, debido á las sustancias heroicas que contiene, como la cocaína, morfina, codeína y algunos más derivados del opio.

No debéis dejaros llevar de anuncios pomposos, ni imagináis que por el precio elevado que fijan á esos específicos tienen más probabilidades de éxito. Esto es un error. **La Digestona** sólo cuesta dos pesetas caja. Probad, sea cual fuese el específico que hayáis empleado hasta hoy sin resultado, y os convenceréis de que al fin habéis hallado vuestro bienestar y curación con **La Digestona**.

Depósitos al por menor: Doctor Hergueta, Barquillo, 5, y F. Galloso, Arenal núm. 2. — F. Borrell, Puerta del Sol, 5.—Madrid.

POZOS ARTESIANOS

Molinos de viento.

Escobar

GRANDES PREMIOS

Patente 56.049

ALBERTO ESCOBAR

Cuarte, 54.—VALENCIA

Concurso de comedor

El Círculo de Bellas Artes sale á concurso para los servicios de restaurant, cafetín y almacén. El pliego de condiciones se halla de manifiesto en la Secretaría de dicho Círculo, Alcalá, 42, todos los días laborables, de cuatro de la tarde á doce de la noche, hasta el próximo día 29, inclusive, á las cinco de la tarde, fecha en que termina el plazo de admisión de proposiciones. Madrid, 22 de Noviembre de 1917.—EL SECRETARIO.

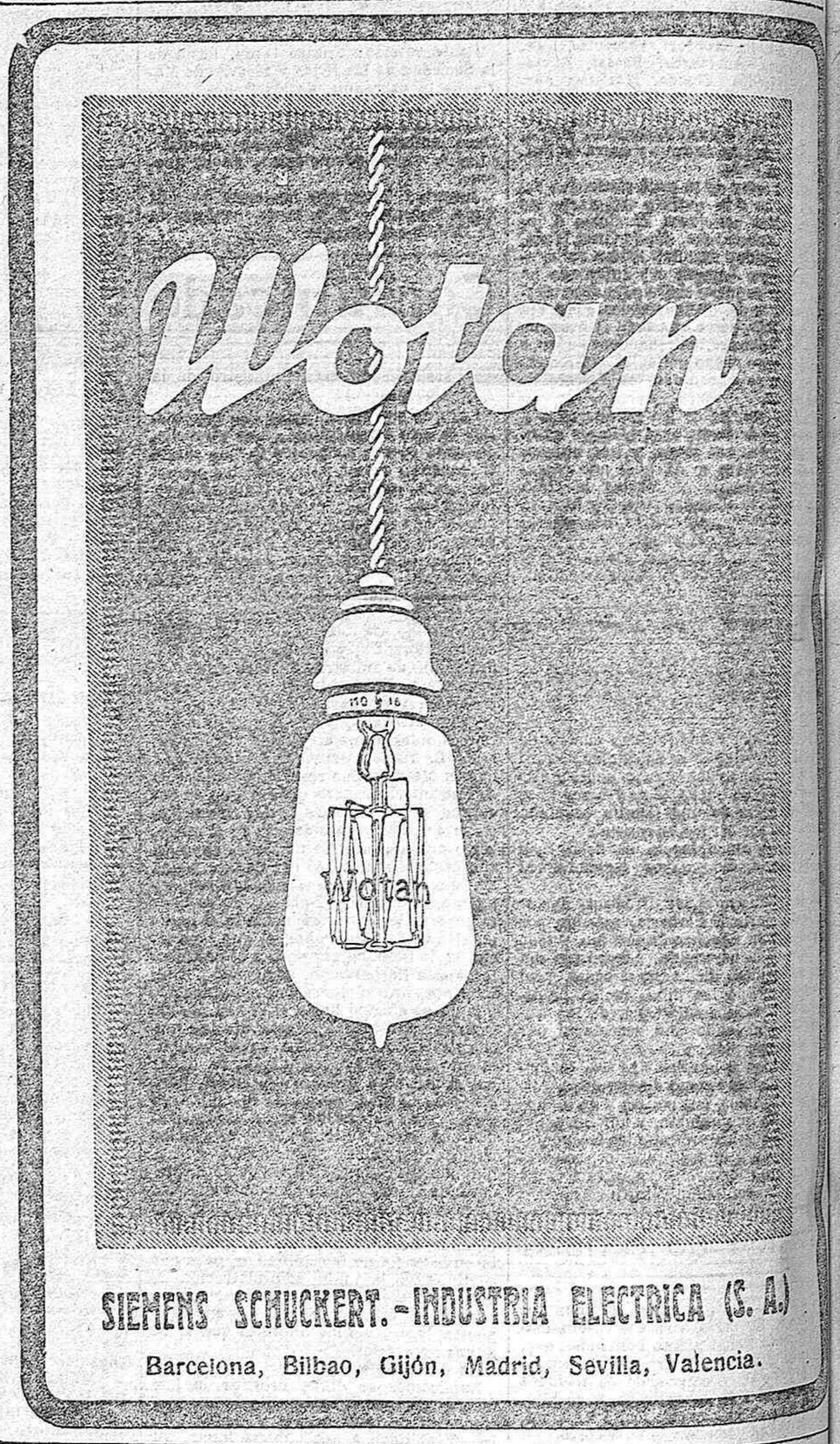

SIEMENS SCHUCKERT.-INDUSTRIA ELECTRICA (S. A.)

Barcelona, Bilbao, Gijón, Madrid, Sevilla, Valencia.

Anuncios breves y económicos

ANGEL Barrios, dentista. Diplomado en Philadelphia. Dientes artificiales sistema americano, fijos y sin paladar. Extracciones sin dolor. Atocha, 75, primero.

VENDO magnífico automóvil 20 HP. Panard, sin válvulas, toda prueba. Ramón de la Cruz, 32, cochera 22.

CASA nueva, higiénica. Se alquilan cuartos, 20 pesetas; agua, luz, inodoros. Paseo de la Dirección, 25.

COMPRO cuadros antiguos y modernos, objetos de arte y antigüedades. Galería general de arte. Plaza San Miguel, 8, principal.

COMPRE usted el café Ideal «Colombia», que, á más de ser el mejor, regala en cada paquete otro de azúcar superior, se vende en paquetes de 100, 250, 500 y 1.000 gramos, á los precios de seis y siete pesetas el kilo. Despacho al detall Pelayo, 28

COMPRO domicilio cualquier cantidad. Reembolso. Sello, aviso. Apartado 741.

SOLA, callista. Trasladóse de Tetuán, 30, á Hortaleza, 40, primero derecha.

COMPOSTURA de paraguas, bastones, abanicos, lentes. Valero. Carretas, 39.

BANCO ESPAÑA. 150 plazas. Academia Gabriel y Besga. San Bernardo, 41.

COMPRO cajas registradoras. Pago mejor que nadie. Preciados, 11; teléfono 3.434.

COMPRO alhajas, antigüedades, muebles, toda clase objetos. Clavel, 8. Prado, 5, tiendas.

ALMONEDA, pocos días, buenos muebles y pinturas. Corredera Baja, 2, entresuelo.

IMPERMEABLES á 12 pesetas, guantes, gabardinas y paraguas. Corte de Romanones, 12, tienda.

COMO propaganda haré un traje, abrigo ó impermeable, bien hecho, buen género, en pesetas 75. Sastrería G. Navarro. Arenal, 10, principal.

RADIOTELEGRAFIA Preparación rápida. Montera, 43.

CASA nueva, ascensor. Cuartos 12, 9 duros. Breton de los Herreros, 6.

BODEGAS de Candela. Echegaray, 17; teléfono 5.040. Vinos de mesa de Méntrida, Arganda, Noblejas, Valdepeñas, Rioja y Alicante. Sidras asturianas. Vinos de Jerez. Tinto corriente, desde 4,25 arroba 16 litros. Se sirve á domicilio.

PROPIA para colegio ó internado, [illegible] precios [illegible] pisos y [illegible] Tejo de [illegible], número 8. Horas: Pez, 14, de cinco á una.

TELEGRAFOS. Academia permanente Cano Rueda. Fuencarral, 55.

FINCAS. Todo el que desee comprar ó vender cualquier clase de fincas debe dirigirse al Centro de compraventa San Bernardo, 18 duplicado. Gestión rápida.

SE COMPRA molino de hierro de rodillos cementante, para triturar cortezas, con preferencia que tenga motor adaptado al mismo. Ciudad Rodrigo, 13. Platería.

PAGO buen precio dentaduras artificiales, oro, plata, platino, alhajas. Platería, Plaza Mayor, 23 (esquina Ciudad Rodrigo).

COMPRO oro, plata, antigüedades, papeleras, Monte, relojes, armonium, abanicos, antiguos, pianolas, aparatos fotográficos. Precios casa paga todo su valor. Al Todo de Ocasión, Fuencarral 45.

AVISO. La casa [illegible] dentaduras, alhajas, platino, oro, plata, diamantes, plaza Santa Cruz, Platería, Madrid.