

# EL DIA DE PALENCIA

Diario independiente de gran información de Castilla — Defensor de los intereses morales y materiales de esta provincia

ÓRGANO OFICIAL DE LA CÁMARA AGRÍCOLA DE CARRIÓN DE LOS CONDES

**PRECIOS DE SUSCRIPCIÓN**

**CAPITAL**

Mes. . . . . 1 pts.  
Año. . . . . 10 "

**PROVINCIA**

Trimestre. . . . . 4 pts.  
Semestre. . . . . 7 60  
Año. . . . . 14 "

**EXTRANJERO**

Semestre. . . . . 14 pts.  
Año. . . . . 24 "

**DIRECCIÓN, REDACCIÓN Y ADMINISTRACIÓN**

MAYOR PRAL. 70

Teléfono núm. 8



## EL KIOSCO

### Su origen

El kiosco es el lugar donde se para la Prensa en su ruta por el mundo. Es consecuencia de la civilización moderna; y flor del arroyo.

En los tiempos prehistóricos y salvajes, cuando imperaban el sílex y la flecha, la honda, la lanza y el garrote, no había hecho su aparición en nuestro planeta ese príncipe moderno, heredero directo y «ab intestato» de la Prensa, que hemos convenido en darle el nombre turco de «Kiosco».

Su origen, pues, hay que irlo a buscar en aquellos tiempos en que la escritura, rompiendo por medio de la imprenta la aura cáscara del pergamino, que la retenía en estado de crisálida, cobró alas de papel, y voló por el mundo transformada en mariposa.

Y, naturalmente, esa flamante y veleidosa mariposilla de élitros de plata y oro, de luz, estrellas y soles, correteando por calles y plazas, encrucijadas, arrabales y suburbios, entrando así en el palacio del procer, como en el cubil del rufo y del taurino, introduciéndose en el templo y en el burdel, mariposeando en todas partes, había de hallar forzosamente un lugar que recogiera el oro de sus alas o el lodo de sus patas, y ese sitio es el Kiosco.

El Kiosco es, pues, el lugar donde se posa la Prensa en su ruta por el mundo.

El Kiosco no es hijo de la selva; no nació su cuna el aire salobre del mar, ni besó su frente el oro perfumado de las frondas, ni tiñó de carmín sus mejillas el sol del mediodía. No es hijo del campo, es hijo de la ciudad; que es decir de la mismísima civilización; mas no hijo de noble y bien nacido, sino fruto espúreo y criminal de fementidas pasiones y mentidas civilizaciones. En vuestras casas no lo queréis. En los templos de la verdad y en las Universidades del saber no tiene sitio; arrojado de Academias y Ateneos no encuentra lugar más que en la calle: es hijo del arroyo.

Y en el arroyo vive. Vedle, todo haraposo y mugre: hez de podredumbre, cubierto de lacras, lodo y sangre; luciendo al sol la pillra de sus pústulas. Es la basura de la ciudad desbordándose por la sociedad; es la «civilización» corrompiendo el aire tranquilo y saneado de los campos. Es el ceno a flor de tierra, a flor de labios; la muerte moral a merced de la curiosidad infantil de cada uno que se le acerque. «Bad for nations, good for new papers». Bueno para el papel impreso; pésimo para pueblos y naciones.

Y ahora bueno será recordar aquí aquella exclamación de las hermanas de Lázaro, al abrirse la tumba. Señor, «jam fetet».

—Señor, Señor, diremos también, al probar de destapar la tumba de la moralidad, el Kiosco: «jam fetet»: ¡yede!

RICARDO ARAGÓ

### Conveniencia de aumentar el cultivo de la patata

Reproducimos el siguiente artículo de «El Progreso Agrícola y Pecuario»:

La inmensa extensión que abarca el cultivo de la patata en el mundo entero, se debe casi en primer lugar a su rusticidad, pues bien sabido es que cumple perfectamente su ciclo vegetativo en muchas clases de tierras y bajo los climas más diversos con independencia de los variados usos a que se destina. En efecto, la patata no sólo entra como primer factor en la alimentación del hombre y del ganado, sino que constituye también la materia prima de feculerías y destilerías, de donde resulta que en ningún país existe jamás superproducción de este alimento por grande que sea la superficie de terreno que a tal cultivo se dedique.

Comprendiéndolo así, las Naciones más adelantadas le aumentan de cada vez más, ocupando el primer lugar Ale-

mania, con 3.200.000 hectáreas; Rusia, con 2.500.000; 1.700.000, Austria-Hungría, y Francia, 1.600.000. Sobre 800 millones de quintales métricos de patatas cosechadas en toda Europa, correspondieron 295 millones a Alemania, 180 a Francia, 172 a Rusia y 115 a Austria; ocupando, como se ve, Francia el segundo lugar en cuanto a producción, a pesar de figurar en el último puesto de los cuatro países en lo que se refiere al área de extensión sembrada; ello es debido, a que su cultivo, por la gran subdivisión de la propiedad, se practica de manera intensiva, y a la par al gran esmero que entre los labradores se observa de escogimiento y selección de los tubérculos destinados a la siembra, y de las variedades más adaptables a la clase y composición de los terrenos.

Esta intensidad en el cultivo explica los grandes beneficios que obtienen los agricultores franceses con este tubérculo, aun vendiendo el producto a 70 francos la tonelada, después de haber abonado copiosamente el terreno como consecuencia inmediata de ejecutar todas las prácticas agrícolas en forma racional.

Extendiendo el cultivo más de lo que a cada labrador de los nuestros permiten sus fuerzas y recursos, las labores preparatorias del suelo son deficientes, y como por lo general dispone de poco tiempo y menos capital, necesita arar rápidamente, en muchos casos en víspera de los días de siembra y con escasa profundidad. En esta forma, la superficie del terreno queda seca, mal destrozada, con fácil retoño de las malas hierbas y el suelo poco compacto, que perjudicará el primer desarrollo de la planta. Además, y con frecuencia, suele el labrador escasear los abonos, o lo que todavía es peor, emplearles de una manera irracional, abusando del estiércol y escaseando la potasa, que como es sabido constituye el elemento dominante en el cultivo de este tubérculo.

En Francia, por el contrario, siendo aquí de carácter intensivo, el agricultor labra sus tierras a una profundidad apropiada de 25 a 30 centímetros, con la anticipación necesaria para permitir una buena aireación de la tierra, condición precisa para que se pueda considerar bien labrada.

La selección de los tubérculos que se han de utilizar para semilla, es otra de las cosas de las que se preocupa mucho el agricultor francés; pues, año tras año, empieza por elegir en el cultivo las mejores plantas, y después de la cosecha separa entre los tubérculos de grosor medio los más lucidos, pesados y de mejor conformación en perfecto estado de madurez y conservación, con lo que consigue en gran parte evitar la degeneración más o menos rápida del tubérculo.

Una práctica muy arraigada entre nuestros labradores es la de emplear patatas cortadas, sin tener en cuenta que en ello estriba el escaso rendimiento del cultivo y el desarrollo de enfermedades como la gangrena, que ataca de preferencia a las plantas de tubérculos cortados. Con razón ya Parmentier recomendaba sembrar patatas de mediano tamaño, diciendo que cuando se utilizaban grandes se empleaban a pura pérdida muchas raíces inútiles, y cortadas se corría el riesgo de obtener una gran cantidad de plantas raquílicas y, por lo tanto, una cosecha reducida.

Precisa en absoluto emplear para la siembra patatas muy sanas, atendiendo a que sus caracteres son hereditarios para sus descendientes y que no se puede llegar a la perfección de un producto cuando proviene de un actor degenerado o mutilado. Una patata cortada puede tener alguno de sus ojos atacados, pues aunque todos estuvieran intactos es siempre inferior a otra entera, porque ésta nutrirá mejor y por más tiempo a la joven planta, que resultará por lo tanto más vigorosa, extraerá mejor los elementos del suelo y del aire y será también más resistente a las condiciones desfavorables.

Deben tenerse muy en cuenta las exigencias de la patata en lo que se relaciona con sus cuidados culturales, pues sabiendo que su vegetación se halla sujeta a graves contrariedades, es indispensable adoptar en el cultivo todas las precauciones para que las plantas puedan cumplir normalmente las diversas fases de su ciclo vegetativo.

En Francia se tiene muy en cuenta el doble objeto de las cavas, verificándolas independientemente una de otra y no esperando, como lo hacen nuestros labradores, a que las plantas estén desarrolladas para verificar la primera y única cava que ejecutan, basándose en que en esa forma se aminoran los gastos de cultivo, sin darse cuenta que esa economía es ilusoria, pues esperando mucho tiempo no sólo se endurece el terreno, sino que habiendo adqui-

rido las malas hierbas un gran desarrollo, se hace difícil su extirpación.

Complemento de las consideraciones expuestas, es la de detallar algunas ligeras nociones pertinentes a los cuidados anteriores y posteriores a la siembra de este precioso tubérculo que, aunque conocidos de una gran parte de los labradores, es muy conveniente repetir y no olvidar.

Una labor profunda de la tierra, de 25 a 30 centímetros, bastante anterior a la siembra, que permita la completa aireación del suelo y ponga a disposición de la planta un volumen mayor de tierra para el fácil desarrollo de las raíces, es uno de los requisitos más indispensables; reúne además la ventaja de almacenar en las capas inferiores grandes reservas de humedad, con la que se asegura en parte una buena producción.

Repetidas veces queda indicada la alta conveniencia de la selección de los tubérculos destinados a la siembra que deben ser cuidadosamente examinados en los ojos y en las yemas y de un peso medio de 80 a 100 gramos, de superficie lisa y bien conformados; pudiendo asegurarse si así se practica, que la patata apenas degenera pudiendo utilizar la misma semilla por espacio de tres o cuatro años, y aun por más tiempo todavía. La destinada a este uso debe elegirse y separarse en el momento de la cosecha, dejándola dos o tres días expuesta al aire para que se seque y desprenda la tierra que tenga adherida.

Con esta exposición al aire se consigue, además, que se termine la maduración de los tubérculos, que concentrando en las yemas, que toman un color verdoso, las fuerzas vitales, favorecerá su ulterior germinación. Una vez secos se almacenan en depósitos privados de humedad, al abrigo de la luz y con buena aireación.

Se halla perfectamente probado no ser conveniente el empleo de patatas cortadas, salvo el caso de no disponerse más que de grandes, y que su valor sea crecido. El corte del tubérculo para la siembra es más difícil de lo que comúnmente se cree, a causa de que en una misma patata las yemas de la extremidad superior siempre son más fecundas, mientras que las de la inferior (parte adherida a las raíces), algunas son infecundas o producen tallos raquílicos, sin fuerza vegetativa. Por esto se aconseja, siempre que se tengan que cortar los tubérculos, que el corte se practique en sentido vertical.

La siembra se ha de ejecutar en líneas distanciadas 70 centímetros entre sí y a 40 centímetros de planta a planta, con lo que se conseguirán de 30 a 35 mil plantas por hectárea. La profundidad no ha de exceder de 10 a 12 centímetros.

En cuanto a la época de sembrar depende del clima de la región, y para las siembras de primavera lo más temprano posible, pues así tendrá la patata más tiempo para su evolución y maduración.

En terrenos sueltos debe pasarse el rodillo apisonador una vez terminada la siembra, con lo que se asegura el mullido de la tierra, impidiendo el endurecimiento de la misma, si el tiempo es seco. También es conveniente un pase de grada, cuatro o cinco días después, para destruir la costra y favorecer la salida de los pequeños tallos.

En cuanto a las cavas, se practicarán tantas como las circunstancias exijan, pues con ello se favorece y aumenta el desarrollo de las plantas, así como la humedad del suelo, pues removiendo con alguna frecuencia la capa superficial, se destruye la adherencia de las partículas terrosas, reduciendo la capilaridad, y por consiguiente aminorando la evaporación de las capas profundas.

Las aporcaduras son también indispensables, facilitando la formación de los tubérculos, especialmente de las variedades en que éstos se forman en el cuello de la raíz y a flor de tierra. La primera aporcadura debe hacerse cuando una parte del tallo aéreo se transforma en tallo foliáceo, sobre el cual se formarán y desarrollarán los tubérculos.

La segunda aporcadura, se exige por las variedades que forman el fruto superficialmente, debiendo practicarse cuando comienza su desarrollo, pues de lo contrario y por efecto de la luz toman una coloración verdosa que los hace muy inferiores.

Por último, la recolección debe retardarse todo el mayor tiempo posible, pues aun cuando el follaje lateral se haya marchitado, queda en el centro de la planta y en su parte inferior, un pequeño manojito de menudas ramas con hojas verdes aún, lo que indica que la planta trabajatodavía, y que en ese pequeño grupo de hojas se elabora una cierta cantidad de materia orgánica que emigra a los tubérculos y contribuye a que aumenten sensiblemente en volumen y riqueza.

## INFORMACIÓN DEL AYUNTAMIENTO

### La sesión de anoche

En segunda convocatoria se reunió anoche la Corporación municipal, bajo la presidencia del alcalde señor Gallego y con asistencia de los concejales señores Medina, Gandarillas, Peñalba, Alvarez y Zarzosa.

Aprobada el acta de la anterior, se dió lectura de una comunicación del gobernador civil, transmitiendo el acuerdo de la Comisión provincial relativo al pago del exceso de agua de abastecimiento público, suministrado a los establecimientos provinciales de Beneficencia, proponiendo la referida Comisión un convenio que es aceptado por el Ayuntamiento.

Son aprobadas las siguientes instancias.

De don Román Vélez, solicitando permiso para arreglar la fachada y tapia de una casa suya situada en Puenteillas.

De don Félix Miguel González para hacer una acometida a la alcantarilla general para servicio de la casa número 102, de la calle Mayor Antigua.

De don Antonino Alonso, que solicita autorización para revocar la fachada de la casa número 2, de la plazuela de San Antolín.

El arquitecto hace algunas observaciones en su informe sobre la autorización de estas obras y la comisión, teniendo en cuenta la poca importancia de los trabajos, dictamina favorablemente.

El Ayuntamiento aprueba el dictamen de la comisión.

Igualmente informa el arquitecto sobre una instancia suscrita por doña Ceferina de la Rosa, que solicita permiso para construir una tapia de nueva planta en la casa número 36, de la calle Estrada.

En vista del informe del técnico que exige la presentación de varios documentos, la comisión se muestra conforme y la Corporación aprueba los dos informes.

Se accede a lo solicitado por la Madre Abadesa de las Agustinas Canónicas, que pide permiso para sustituir una sección de piedra deteriorada por otra, en su edificio de la calle Mayor Principal.

Se da lectura de dos instancias firmadas por don Manuel Junco, sobre construcción de dos obras en la casa número 80 de la calle Mayor Antigua y de otra situada en la calle de Don Juan de Castilla.

Con respecto a la primera instancia, la Corporación queda enterada, y en lo que afecta a la segunda, el Ayuntamiento no puede tomar acuerdo alguno, por tener pendiente el señor Junco un recurso de alzada.

Se concede la libre introducción de 20.000 kilogramos de leña para su industria a don Luis Ruyferré, participándose al administrador de Consumos tal concesión para evitar que se haga otro empleo del combustible referido.

Se conceden quince días de licencia a don Manuel Santa Cruz, practicante de la Casa de Socorro, quedándose encargado accidentalmente de dicho servicio benéfico don Serafín López.

La Comisión de Gobierno da cuenta al Ayuntamiento de haberse hecho cargo de las instancias solicitando el servicio gratuito de médico y farmacia, ascendiendo a 895 las familias que han pedido tal concesión.

El Ayuntamiento acuerda que se proceda a formar las listas de las familias pobres y una vez hecha esta relación, se fije al público durante quince días.

En la solicitud de varios vecinos del paseo de los Frailes, quienes interesan no permita la Corporación que se utilice dicho sitio para las operaciones de trilla, las comisiones informan lo siguiente:

La de Policía rural, que no puede tolerarse que en dicho paseo se lleven a cabo operaciones veraniegas de agricultura, pero que por este año puede accederse en atención a los perjuicios que se irrogarían al interesado.

La Comisión de Hacienda también emite su informe de acuerdo con la de policía rural en atención a que puede defraudarse al municipio en el impuesto de consumos, pero al propio tiempo tampoco pone inconveniente en que se tolere la trilla de cereales por este año, en el referido paseo, atendiendo a que ya se ha empezado tal operación y se causarían graves perjuicios al dueño de las mieses.

El Ayuntamiento aprueba los informes de las dos comisiones, estimando conveniente que otros años se prohíba utilizar dicho paseo para las referidas operaciones de agricultura.

A continuación se dá lectura del in-

### Sucesor de Ibáñez DENTISTA

MAYOR PRINCIPAL, 35

Extracciones sin dolor.—Dentaduras artificiales de todas CLASES Y PRECIOS.—Empastes, orificaciones, coronas de oro y pivots.

Especialidad en aparatos de oro.

DENTADURAS SIN PALADAR

### G. González Alvarez = OCULISTA = Menéndez Pelayo, 3, (antes Barrionuevo) De 11 a 2

### Dr. NAZARIO MARTIN ESCOBAR

Vías urinarias.—Cirujía general y Laboratorio de análisis.

CONSULTA DIARIA de 11 mañana a 2 tarde y de 8 a 9 noche

DON SANCHO, 8, 2.º

### Gabinete médico Esoapa Bravo

Consulta de Medicina General y Cirujía

RAYOS X

Inyecciones de sueros, análisis de orinas, laboratorio, electricidad.

Horas: de 11 a 1, de 2 a 4 y de 6 a 8 noche.

CARRIÓN DE LOS CONDES

### Colegio de 1.ª y 2.ª Enseñanza

— DE — SAN ANTOLIN

Clase especial preparatoria para ingreso en los estudios del Bachillerato.

Precios módicos

### Centro Politécnico DE SAN ISIDORO

El día 1.º de Julio se han abierto las clases de preparación y repaso de las asignaturas del Bachillerato para la convocatoria de Septiembre.

Clase especial de preparación para el examen de ingreso.

Durante todo el verano siguen también abiertas las clases de primera enseñanza.

Informará el Director del mismo.

### Montes de caza

Deseo tomar en arriendo o subarrendar dentro de la provincia. No aceptaré condiciones caprichosas contrarias al derecho de cazar y de la caza. Pagaré altos precios; J. M., Central Hotel, Palencia.

### Doctor Tomé Ortiz ESPECIALISTA EN PARTOS

Consulta de Matriz.—Vías urinarias y secretas. Se aplica el 606 y derivados.

De 12 a 4 y de 8 y media a 9 y media noche

Mayor pral., 130 al 136. Palencia

### Automóviles FORD

Agente exclusivo, Armando Corcho.—Garage Moderno. SAN- FANDEL.



# CONFERENCIAS TELEFONICAS

## Servicio de "PRENSA ASOCIADA," DE LA GUERRA ÚLTIMA HORA

Madrid 22

### Conferenciando

#### Convenio firmado

Comunican de Londres que se ha firmado un convenio entre Rusia y Suecia referente a la unión de las líneas férreas, mediante un puente internacional sobre Tornca.

#### Parte alemán

De Berlín se reciben las siguientes noticias oficiales: Frente francobelga.—La valiente división bávara, que lucha en uno de los sectores del frente, ha contado más de 2.000 cadáveres de enemigos delante de sus posiciones.

En la región del Somme y a ambas orillas se desarrolló ayer un violentísimo combate iniciado por un ataque del enemigo.

Olas de infantería enemiga, después de una violenta preparación de artillería se han lanzado contra nuestras posiciones en un frente de 40 kilómetros, desde el sur de Pazieres al noroeste de Vermandovillers, tomando parte en esta operación 17 divisiones con más de 200.000 hombres.

El enemigo sólo logró resultado en un punto de nuestra primera línea, ocupado por una división alemana, en un frente de tres kilómetros, al Sur de Hardecourt donde se retiraron nuestras tropas a sus trincheras de segunda línea, situadas a 80 metros de distancia, y en un pequeño bosquecillo.

En conjunto, el enemigo sufrió pérdidas extraordinariamente elevadas, dejando hasta ahora en nuestro poder 17 oficiales y 1.250 soldados prisioneros.

En el resto del frente ha habido lucha de patrullas, especialmente al Sur del canal de La Bassé, al Noroeste de Lens, y en las dos orillas del Mosa.

En la región del Aisne, a raíz de una explosión de una mina, los franceses intentaron ocupar el hoyo formado, pero fueron rechazados continuando el hoyo en nuestro poder.

## VARIAS NOTICIAS

Madrid, 22

### De Barcelona

Telegrafían de la capital de Cataluña que se tienen muy buenas impresiones sobre la solución de la huelga textil.

Los patronos han manifestado al gobernador, que se comprometen a no fomar represalias y hacer algunas concesiones a sus obreros.

Créese que de un momento a otro quede solucionado el conflicto.

### El conde a San Sebastián

A las diez de la noche salió para San Sebastián el conde de Romanones.

Fué despedido en la estación del Norte por todo el Gobierno, las autoridades y buen número de senadores y diputados.

### Labor financiera

El ministro de Hacienda ha participado a los periodistas que se propone hacer la distinción entre gastos de implantación y gastos normales, al redactar los presupuestos.

Para atender a los primeros se llevará a cabo un empréstito.

### El Consejo de Estado

En la semana próxima se reunirá el Consejo de Estado para la probación de créditos extraordinarios.

## ESPECTACULOS

### Plaza de Toros

Hoy sábado, a las ocho y media de la noche, darán principio los espectáculos nocturnos, con el mismo programa que se anunció para la función de inauguración, aplazada con motivo de la huelga.

Se exhibirá un escogido programa cinematográfico, en el que figuran películas de «Charlot» y el cine drama «El más fuerte».

El espectáculo será amenizado por la banda municipal de música.

Mañana, domingo, gran función que dará principio a las ocho y media de la noche, exhibiéndose, entre otras cintas, «El interurbano 7.750» y asistiendo también la banda municipal de música.

Las películas serán explicadas por el notable «cicerone» señor Valer.

En la plaza se ha instalado un profuso alumbrado.

Los precios son los siguientes: Entrada de silla o palco (preferencia), 0'35 pesetas; balconillos y gradas, 0'20; entrada general, 10 céntimos.

El lunes también habrá función con nuevo programa.

## BIBLIOGRAFÍA

Una obra de cultura.—La Biblioteca Schneider

El distinguido escritor que ha hecho famoso el seudónimo de «R. Schneider» en las columnas de «A B C» va a recopilar en varios volúmenes de una «Biblioteca» gran parte de sus artículos publicados en el diario madrileño, hechos al margen de los más salientes episodios de la guerra europea, añadiendo a aquellos estudios del momento nuevos trabajos originales e inéditos.

Sin referirnos a la tendencia del autor, los temas de orden geográfico, histórico, político y militar que ha tratado en sus artículos, tienen siempre un interés indiscutible; y como el propósito de la Biblioteca «Schneider», cuyo primer volumen, titulado «Mirando a la guerra», acaba de publicarse, es marcadamente popular, por su reducido precio, y como, según declara el autor en el prólogo, cuando la guerra termine, piensa seguir editando tomitos análogos, para divulgar en España el pensamiento alemán y austrohúngaro en todos los órdenes del saber; semejante obra de cultura no puede sino inspirar elogios, por encima de las simpatías que ahora suscita entre los neutrales la gran contienda.

En este primer volumen, preciosamente impreso en letra negrita y magnífico papel pluma, además de unas páginas a modo de prólogo que ensalza el deber de la vida para con la Patria, se contienen varias predicciones que en su día hizo «Schneider» acerca de la derrota de los rusos en los lagos de Masuria, y de la intervención de Turquía y Bulgaria a favor de los imperios centrales, y que cumplidas casi a la letra conforme el escritor las predijo, resulta interesantes leerlas. Estudia, además, los primeros combates de los alemanes en Bélgica y Francia, la toma de Lieja, explicada por medio de gráficos y otras varias palpitantes cuestiones.

Reuniendo los tomos de la «Biblioteca Schneider», se tendrá la historia de la guerra, en grandes síntesis, sin minucias fatigosas, y con la ventaja de obtenerla en fáciles y pequeños desembolsos.

Precio del volumen: una ptas.

Los Contemporáneos  
Precioso en verdad es el número de esta semana de «Los Contemporáneos». Rafael López de Haro, el consumado novelista, ha elegido para su novela «Espejo de Paraísos» un asunto originalísimo que, desarrollado en un escenario real, da también realidad a los personajes de la obra, que parecen vivir ante los ojos del lector.

«Max. Ramos» ha ilustrado el número con insuperable maestría.

## Herniados (quebrados)

Una cura maravillosa de una hernia abdominal que hacía más de 26 años que la padecía

El abajo firmado dice: Estoy completamente curado de la quebradura abdominal que hacía más de 26 años que estaba padeciendo después de probar toda clase de bragueros y vendajes, y se me ha curado gracias al uso de su aparato y parches antihermarios VIDAL de su invención, del cual puede usted estar orgulloso.

Yo no puedo hallar palabras para expresar mi admiración por sus maravillosas especialidades.

Siempre dispuesto a comprobar lo expuesto, y deseándole salud y prosperidad, me despido de usted afectísimo y atento s. s. q. b. s. m.,

Francisco de Olaz

Navarra.—Elizondo.

El acreditado especialista señor VIDAL recibirá a los que deseen curarse de sus hernias en Palencia los días 27 y 28 de Julio hospedándose en el Hotel Central.

Nota.—Recibirá también en Valladolid los días 29 y 30 de Julio en el Hotel Imperial.

## HERNIADOS quebrados, LEED

El representante auxiliar del conocido y reputado ortopédico de Barcelona, con nombre registrado señor Torrent, estará en Palencia en el Hotel Central únicamente el Sábado 29 de Julio y recibirá a todos cuantos herniados quieran con sus tan notables aparatos, hallar un inmediato alivio y una curación pronta de sus hernias.

Estos aparatos que son el bello ideal de los pacientes, cierre absoluto del anillo herniario y que no molestan ni hacen bulto, amoldándose al cuerpo como un guante, deben usarse todos cuantos sufran dichas dolencias, hombres, mujeres y niños, por ser el remedio verdad, único de todos los herniados. Por tanto, si se quiere ahorrar salud, tiempo y dinero, nadie debe comprar bragueros ni vendajes de clase alguna sin antes ver primero los famosos aparatos Torrent (nombre registrado) que tantas curaciones han obtenido y que tan entusiastamente muchas eminencias médicas los están recomendando como muchos son también los médicos que para sus propias hernias con gran satisfacción los usan.

Acudid siempre a dicho ortopédico, no dejéis de visitarle y tened muy presente que estará en Palencia, en el Hotel Central sólo y únicamente el Sábado 29.

NOTA: Dicho especialista se hallará en Burgos 27 el día en el Hotel Universal, y en Valladolid 28 el día en el Hotel Imperial, (calle del Peso núm. 4) donde así mismo podrán visitarle los que lo deseen, desde las nueve de la mañana hasta las dos de la tarde solamente. Talleres y despacho: Unión, 13, Barcelona. Casa Torrent

## NEURALGIA REUMA ♦ GOTA

cura pronta, por rebeldes que sean,  
alivio á la primera fricción, con el

# Bálsamo Neuralgine

El BALSAMO NEURALGINE, alivia siempre desde la primera fricción.  
El BALSAMO NEURALGINE, cura aunque no lo hayan hecho los medicamentos más renombrados.  
El BALSAMO NEURALGINE, combate el dolor nervioso, y lo cura, por crónico que sea.  
El BALSAMO NEURALGINE, cura el dolor inflamatorio (hinchazón), reuma articular, gotoso, dolor de riñones, espalda y NEURALGIAS.  
El BALSAMO NEURALGINE deben usarlo los que padecen dolores reumáticos ó neurálgicos, y se convencerán de sus efectos rápidos, seguros y eficaces.

Venta en Palencia: Droguería de N. Fuentes Aspuz e Hijo y viuda de Escudero y C.<sup>ª</sup>, y en todas las farmacias de España

## LABRADORES

### AVISO MUY IMPORTANTE

La tan acreditada y legítima aventadora marca «Gatón» sólo se construye en Madrid por D. EMILIO ALARCÓN, y en ningún sitio más ni por ningún otro constructor. Dicha máquina, después de varios años que dejó de construirse, vuelve a aparecer en el mercado con todos los adelantos modernos que la dan una grandísima *ligereza, rendimiento y duración*, debido a no mirar economías al construirla y tener aparatos que ninguna de las falsificadas tienen, unos por estar patentados y no poder ponerles y otros que tampoco ponen por ahorrarse dinero en la construcción.

Así, pues, se os avisa por haber llegado a nosotros la noticia que alguno de nuestros competidores abusando del crédito de nuestras Aventadoras y reconociendo que no pueden competir con ellas, procuran vender la suya que es falsificada, por legítima «GATÓN», y otros dicen que Gatón ya no construye, ya no existe.

Con que mucho ojo, y toda máquina que se os quiera vender por dicha marca y no lleve el nombre de «GATÓN» en el tambor, recházese por ser falsificada, y para más seguridad hacer los pedidos, En PALENCIA a Cayetano Gatón, Mayor pral., 55.  
En VALLADOLID a Herrera, Medina y C.<sup>ª</sup>, Miguel Iscar, 4.  
En MADRID a Emilio Alarcón, Atocha, 129.

## LA PALENTINA

### Fábrica de yeso de ROMAN LARREN

Avenida de Casado del Alisal.—PALENCIA

En esta nueva fabrica se elaboran yesos finos de espejuelo y toscos de aljez con toda perfección y economía.

Ensayad para convencerse.

### Almacén de vinos

de Vicente Guerrero

Precio a que puedo ofrecerles los vinos para dentro y fuera de la capital.

Vinos tintos, desde 3'50 a 7 pesetas cántaro.

Vinos manchegos, desde 3'50 a 6'25.

Cosecha-Madrid, a 4'50 y 7'50.

### Organista-sacristán

Se halla vacante la plaza de organista-sacristán de la parroquia de Tarrío de Cerrato, dotada con 365 pesetas, 40 por regir el reloj y adventicio; dirigirse al señor cura párroco.

En «Pícaros y Donosos» se admira la labor de dos artistas palentinos; Víctor Macho y Marciano Zurita.

La magnífica portada hecha por el primero corre parejas con la obra poética del segundo.

Ningún palentino debe dejar de leer «Pícaros y Donosos», obra definitiva de un poeta de Palencia.

## BOLSA DE MADRID

### Cotización oficial

FONDOS PÚBLICOS	DIA 20	DIA 21
Duda perpétua al 4 por 100 interior al contado	75 10	75 35
Idem fin de mes	75 10	00 00
Idem del próximo	00 00	00 00
5 por 100 amortizable	98 30	99 30
Exterior estampillado	00 00	00 00
Acciones del Banco de España	480 00	481 00
Acciones de Tabacos	298 00	298 00
Obligaciones Azucarera	00 00	00 00
Acciones preferentes ordinarias	00 00	00 00
Paris vista	88 30	81 40
Londres vista	28 45	28 44

# LA SALUD recuperada en la naturaleza ENFERMOS CRÓNICOS, LEED:



Marca registrada. Núm. 28.457

¿Sufrís enfermedades nerviosas? ¿Dolores reumáticos, de espalda y de riñones? ¿Tenéis desarreglos del estómago, del hígado y de los intestinos? ¿Adelgazáis? ¿Se os debilita la memoria? ¿Encontráis dificultad en conciliar el sueño y os levantáis más fatigados que cuando os acostáis? ¿Sufrís parálisis o debilidad genitales? ¿Os encontráis agotados de fuerza intelectual o corporal? Si sufrís alguna de estas enfermedades, habiendo probado los mejores específicos conocidos sin ningún resultado, no os desesperéis, que vuestro infalible e inofensivo remedio lo encontraréis en la naturaleza, usando sin vacilar el maravilloso

## CINTURÓN ELÉCTRICO GALVANI

poderoso procedimiento curativo, que ha devuelto la salud, la vida y la felicidad a millares de pacientes que se consideraban incurables. Estos enfermos crónicos, a quienes las drogas y medicinas no les han curado, nuestro Cinturón Eléctrico les ha devuelto con rapidez al cuerpo humano enfermo las energías de la juventud, o sea la fuerza vital, el tono y el vigor neuro-muscular, desapareciendo como por encanto la enfermedad e inundándoles de salud y vida.

### CURA DURANTE EL SUEÑO. ÉXITO SEGURO

CONSULTAS Y LIBROS GRATIS PIDANSE AL

### INSTITUTO ELECTROTÉCNICO

Rambla del Centro, 12, principal.—BARCELONA

**Interesante.—Se encontrará en Palencia** los días 26 y 27 del actual, hospedándose en el GRAND HOTEL, el Delegado de nuestro INSTITUTO, en donde recibirá a los enfermos que deseen consultarle, de nueve a una y de tres a siete, ofreciéndoles el CINTURÓN ELÉCTRICO GALVANI, apropiado para cada caso concreto; deben, pues, los enfermos aprovechar la presencia en ésta de dicho señor, quien hará personalmente las aplicaciones de nuestro maravilloso aparato curativo, siguiendo sus beneficiosos consejos.



DEBILIDAD, NEURASTENIA  
CONSUNCIÓN, CLOROSIS  
CONVALESCENCIA

# ANEMIA

Hémoglobine

VINO Y JARABE Deschiens

Todos los Médicos proclaman que este Hierro vital de la Sangre CURA SIEMPRE. — Es muy superior a la carne cruda, a los ferruginosos, etc. Da salud, fuerza y hermosura a todos. — PARIS.

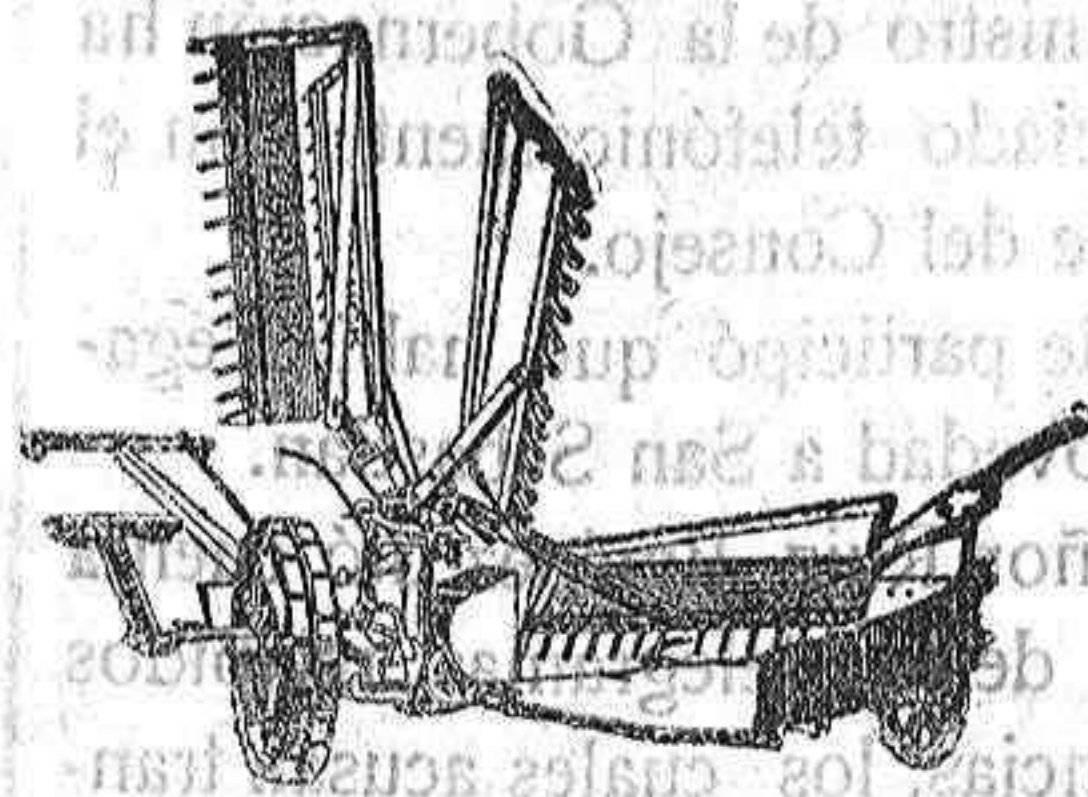

## Maquinaria agrícola

E INDUSTRIAL

Garteiz Hermanos Yermo y C.<sup>a</sup>

PALENCIA

Bilbao—Sevilla—Córdoba

Valladolid—Zamora—Rioseco

SEGADORAS, ATADORAS, GUADANADORAS

RASTRILLOS Y AFILADORAS

MC. CORMICK

Aventadoras Orion.—Cribas Marot.—Arados Oliver, etc.—Gradas.—Rodillos.—Cultivadores.—Trituradores.—Cortaforrajés.—Bombas.—Prensas para paja y heno, etc., etc.

SEMBRADORAS OSSIER GARTEIZ

PRESAS Y PISADORAS DE UVA

Maquinaria y accesorios para la industria

EXPOSICIÓN PERMANENTE

PALENCIA: Mayor principal, 99 y 101.—VALLADOLID: Avenida de Alfonso XII, 8 y 9.—ZAMORA: Avenida de la Feria. RIOSECO: Ancha, 1.

## La Agrícola Española

Sociedad anónima de Seguros reunidos  
á cotización fija graduada

Legalmente constituida, de conformidad con la vigente ley de 18 de Marzo de 1908 y autorizada por Real orden de 25 de Abril de 1911, para operar en toda España, á cuyo efecto tiene hecho el depósito que la citada ley previene.

Opera en los ramos siguientes:

Seguros de cosechas contra el pedrisco

Seguro de incendio de cosechas, cobertizos y aperos de labranza.

Seguro contra la muerte y robo del ganado caballar, mular, asnal, bovino y especial de cerda, lanar y cabrío.

Domicilio social y dirección: BARCELONA, Rambla Cataluña, 58

Autorizado por la Comisaría general de Seguros el 1.º de Junio de 1911

Para toda clase de informes dirigirse al delegado de la Compañía don Guillermo del Paso, Mayor principal, núms. 244 al 254.—Garage de autos.—VÍJES.—PALENCIA.

## Máquinas aventadoras

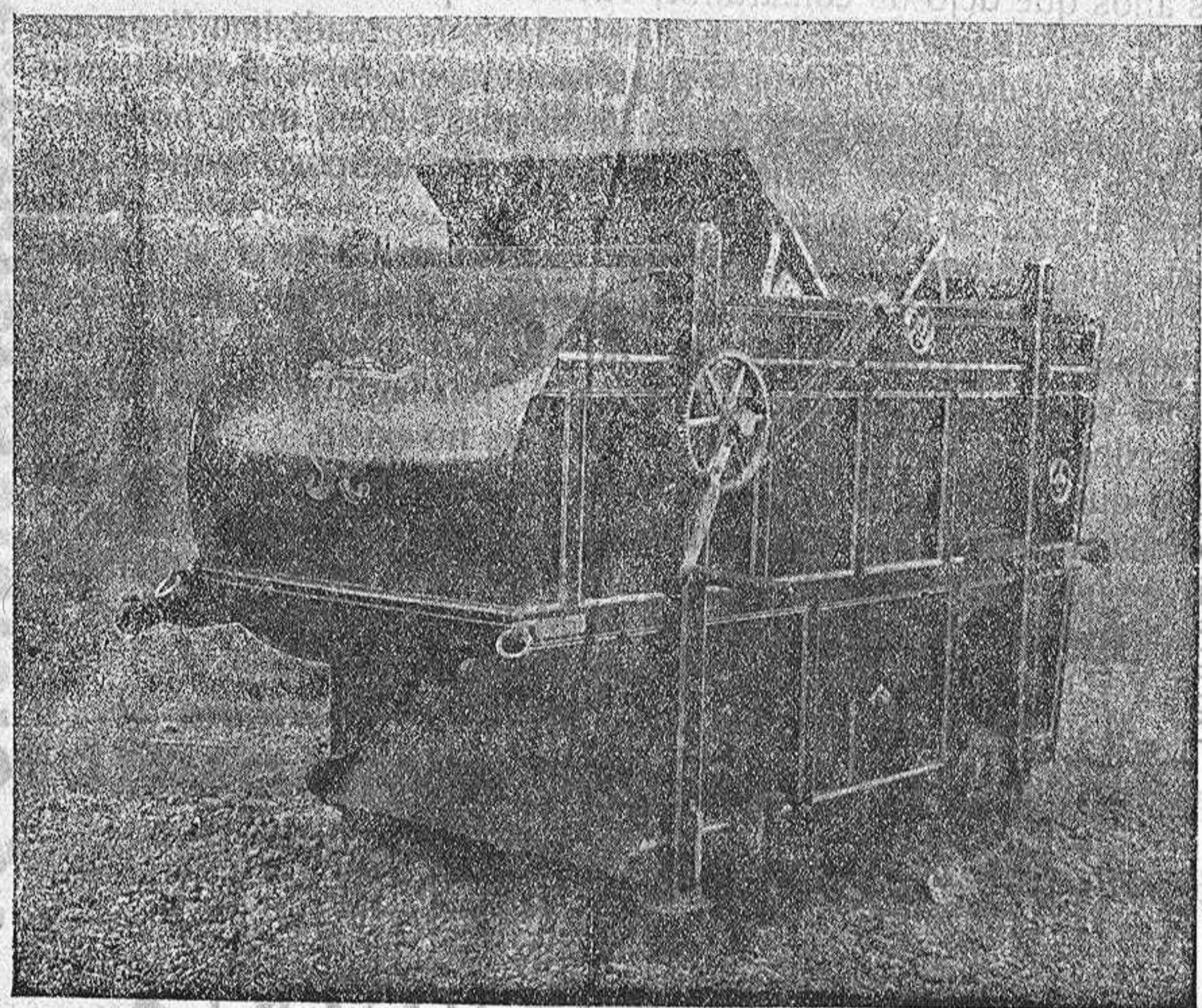

Construidas con toda la perfección deseada; comprobándolo con las demás quedarán convencidos.

Antes de comprar, visitad esta casa donde se construyen, y estamos dispuestos para toda clase de trabajos que se relacionen con la mecánica en general.

## DONCEL HERMANOS

Mayor antigua, 67.—PALENCIA



PAQUETES DE PASTILLAS

1.ª marca: Chocolate de la Trapa.	400 gramos.	14, 16 y 24	PESETAS
2.ª marca: Chocolate de Familia.	460	14 y 16	1'25, 1'50, 1'75, 2 y 2'50
3.ª marca: Chocolate Económico.	350	16	1'50, 1'75, 2 y 2'50
			1 y 1'25

Cajitas de merienda 8 pesetas, con 64 raciones. Descuentos desde 50 paquetes. Portes abonados, desde 100 paquetes, hasta la estación más próxima. Se fabrica con canela, sin ella y a la vainilla. No se carga nunca el embalaje. Se hacen tarros de sponage desde 50 paquetes. Al detall principales Ultramarinos.

### Agustín Mucientes

PRACTICANTE

Ofrece sus servicios. Plazuela del Puente, núm. 2.—Se extirpan callos y ojos de gallo.

### Callista

Estébanez. Practicante de la Maternidad Mayor principal, 158 y 160.

### Se vende

Una casa en el casco de esta ciudad con amplias paneras y espaciosos corrales, propia para labrador o una industria; informarán en esta Administración.

### Ama de cria

Para casa de los padres, de 19 años, primeriza, leche de 15 días; informará en Meneses de Campos, Damián Hernández.

### Se venden

piezas de una máquina segadora usada, de la casa Garteiz y Hermanos; Segundo Marín, en Frómista.

### Se vende

Una panera en la calle de la Plata, que tiene 37 metros de larga por cinco y medio de ancha, con dos viviendas, patio, pozo de agua clara y puerta accesoria a la calle de la Bondad, propósito también para vaquería. Informará don Fausto Celada, Mayor principal, núm. 38.

### San Cebrián de Campos

Para informarle sobre un asunto y remitirle fondos si los necesitas, debe con toda reserva, dar señas de su domicilio actual, un vecino de dicho pueblo.

**¡PROPIETARIOS!**  
Se acabó el gasto inútil de agua

Ahorra dinero, economiza agua y limita con exactitud el número de litros que se desee

El novísimo regulador «Miranda» (patentado), resuelve el problema.

Representante general: Don José Montesinos, Villanueva, 43, principal, izquierda, Madrid.

## EL CORAZÓN DE JESÚS

Preciosísimas imágenes del Sagrado Corazón de Jesús, en cartulina gran tamaño, estampación en negro sobre fondo crema, figurando fotografías, propias para cuadro en marco artístico.

## SERVICIOS DE LA COMPANIA TRANSATLANTICA

### Línea de Buenos Aires

Servicio mensual, saliendo de Barcelona el 4, de Málaga el 5 y de Cádiz el 7, para Santa Cruz de Tenerife, Montevideo y Buenos Aires; emprendiendo el viaje de regreso desde Buenos Aires el día 2 y de Montevideo el 8.

### Línea de New-York, Cuba Méjico

Servicio mensual, saliendo de Génova el 21, de Barcelona el 25, de Málaga el 28 y de Cádiz el 30, para New-York, Habana, Veracruz y Puerto Méjico. Regresando de Veracruz el 27 y de Habana el 30 de cada mes.

### Línea de Cuba Méjico

Servicio mensual, saliendo de Bilbao el 17, de Santander el 19, de Gijón el 20 y de Coruña el 21, para Habana y Veracruz. Salidas de Veracruz el 16 y de Habana el 20 de cada mes, para Coruña y Santander.

### Línea de Venezuela-Colombia

Servicio mensual, saliendo de Barcelona, el 10, el 11 de Valencia, el 13 de Málaga, y de Cádiz el 15 de cada mes, para las Palmas, Santa Cruz de Tenerife, Santa Cruz de la Palma, Puerto Rico, Habana, Puerto Limón, Colón, Sabanailla, Curacao, Puerto Cabello, y La Guayra. Se admite pasaje y carga con trasbordo para Veracruz, Tampico, Puerto Barrios, Cartagena de Indias, Maracaibo, Ooro, Cumaná, Carúpano, Trinidad y puertos del Pacífico.

### Línea de Filipinas

Trece viajes anuales, arrancando de Liverpool y haciendo las escalas de Coruña, Vigo, Lisboa, Cádiz, Cartagena y Valencia, para salir de Barcelona cada cuatro miércoles, o sea: 6 Enero, 3 Febrero, 3 y 31 Marzo, 28 Abril, 26 Mayo, 23 Junio, 21 Julio, 18 Agosto, 16 Septiembre, 13 Octubre, 10 Noviembre y 8 Diciembre; para Port-Said, Suez, Colombo, Singapur, Ho Ho y Manila. Salida de Manila cada cuatro martes, o sea: 26 Enero, 28 Febrero, 28 Marzo, 20 Abril, 18 Mayo, 15 Junio, 13 Julio, 10 Agosto, 7 Septiembre, 5 Octubre, 3 y 30 Noviembre y 28 Diciembre, par a Singapur y demás escalas intermedias que se la ida hasta Barcelona, prosiguiendo el viaje para Cádiz, Lisboa, Santander y Liverpool, servicio por trasbordo para y de los puertos de la Costa oriental de Africa, de la India, Java, Samatra, China, Japon y Australia.

### Línea de Fernando Poo

Servicio mensual saliendo de Barcelona el 2, de Valencia el 3, de Alicante el 4, de Cádiz el 7, para Tanger, Casablanca, Mazagán, Las Palmas, Santa Cruz de Tenerife, Santa Cruz de la Palma y puertos de la costa occidental de Africa.

Regreso de Fernando Poo el 2, haciendo las escalas de Canarias y de la Península, iniciadas en el viaje de ida.

### Línea Brasil-Plata

Servicio mensual saliendo de Bilbao y Santander el 12, de Gijón el 17, de Coruña el 18, de Vigo el 19, de Lisboa el 20 y de Cádiz el 23, para Rio Janeiro, Montevideo y Buenos Aires, emprendiendo el viaje de regreso desde Buenos Aires el 16 para Montevideo, Santos, Rio Janeiro, Canarias, Lisboa, Vigo, Coruña, Gijón, Santander y Bilbao.

Estos vapores admiten carga en las condiciones más favorables y pasajeros, a quienes la Compañía da alojamiento muy cómodo y trato esmerado, como ha acreditado en su dilatado servicio. Todos los vapores tienen telegrafía sin hilos. También se admite carga y se expiden pasajes para todos los puertos del mundo, servidos por líneas regulares.

## LA UNION Y EL FENIX ESPAÑOL

COMPANIA DE SEGUROS REUNIDOS

Capital social, 12.000.000 de pesetas efectivas completamente desembolsado

Agencias en todas las provincias de España, Francia y Portugal

52 AÑOS DE EXISTENCIA

Seguros sobre la vida

Seguros contra incendios

Subdirectores en Palencia.

Hijos de Grajal, Mayor antigua, 154

