

EL BRIOCENSE

PERIÓDICO QUINCENAL, LITERARIO Y DE NOTICIAS

SE PUBLICA LOS DÍAS 15 Y 30 DE CADA MES



PRECIOS DE SUSCRIPCIÓN

Trimestre.....	0'75 pesetas.
Semestre.....	1'50 —
Año.....	3'00 —

DIRECTOR

D. Antonio Pareja Serrada

REDACTORES

Máximo de Arredondo. — Ramón Casas. — Eduardo Contreras

Redacción y Administración

PLAZA DE SAN FELIPE, NÚMERO 2

Anuncios á precios convencionales

No se devuelven los originales que no se publiquen

Entre los míos

Héme aquí entre vosotros, entre los que constituís mis afecciones todas.

Al lado de la sepultura de mis padres, besando la tierra, mil veces sagrada, donde tantos seres queridos de mi alma duermen el sueño de la eternidad.

¡Cómo dejar de saludaros lleno de dulcísima emoción!

Aquí refresco el recuerdo imperecedero de los míos, de aquellos que, ¡quizás más felices que yo!, me precedieron en la vida; aquí estoy

sanos; héme en tu recinto, mi nunca olvidado Brihuega.

Desde las columnas de EL BRIOCENSE os abrazo á todos.

Y ahora, dejadme soñar como Hipatia con el infinito; dejad que mi alma se dilate y ora penetre en las lobregueces de la tumba, ora se diluya en el cariño de los que me restan, ora se abisme en el pasado ó se estremezca de amor con el presente.

¿Qué es nuestra vida sino un continuado sueño?

ANTONIO PAREJA SERRADA.

las atenciones y exigencias del préstamo, cuyo interés resulta siempre en España bastante crecido; mas con un poco de buena fe y otro de mejor voluntad, pudiera remediarse todo en provecho de estas laboriosas clases y de la producción nacional.

Los Bancos Agrícolas extranjeros difieren en gran manera de los que, con carácter particular, han existido y existen en España, tanto en las bases de constitución como en su manera de funcionar. Comunmente se rigen por un reglamento amplia y severa-

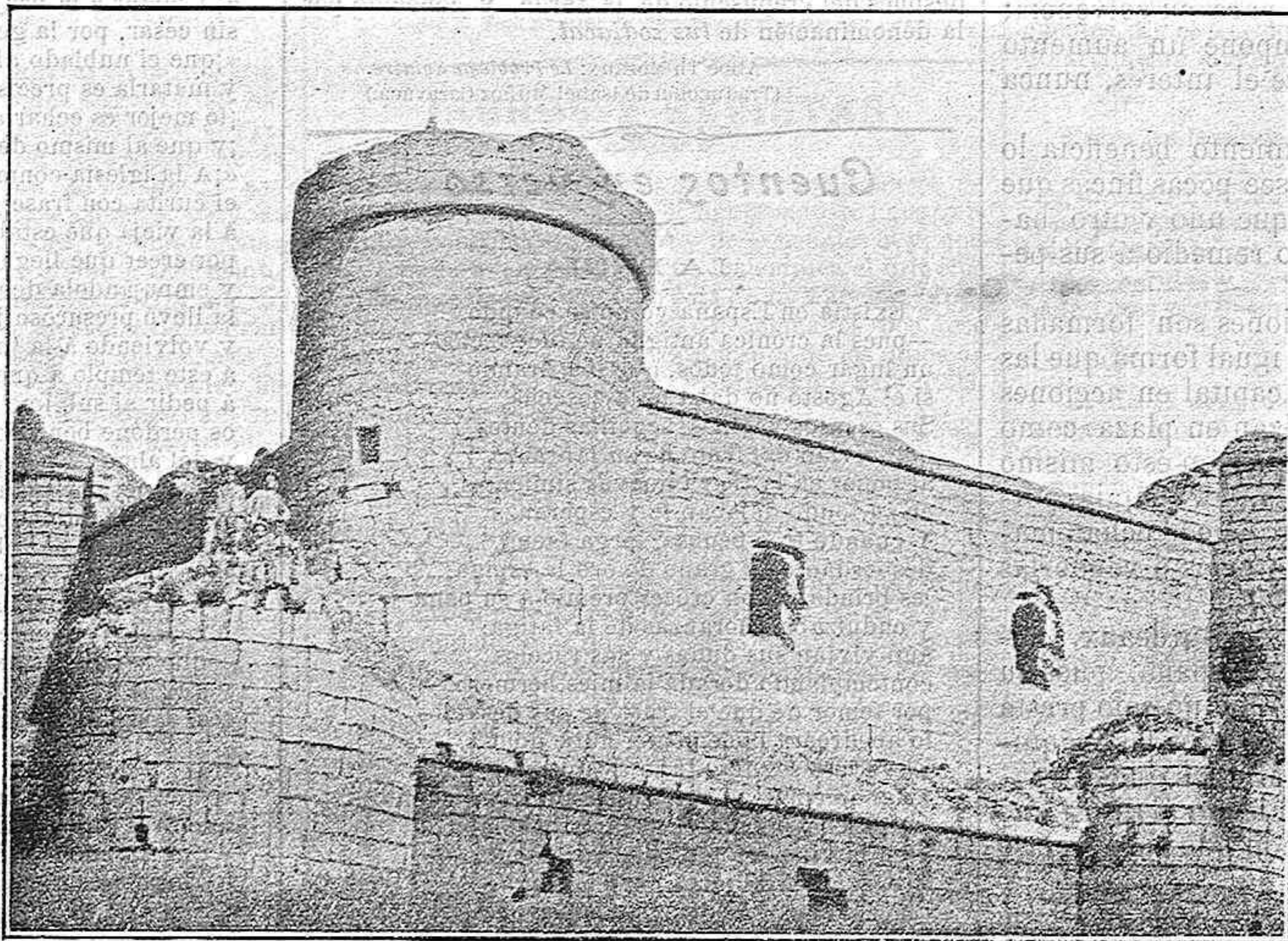

CASTILLO DE PIOZ

El crédito agrícola

II

Expresábamos en el número 19 de este periódico, la facilidad de establecer el crédito agrícola por medio de la creación de Bancos, á los cuales podrían servir de base los fondos de Pósitos (que hoy es difícil decir dónde están) y los intereses del 80 por 100 de Bienes de Propios; pero la creación de Bancos Agrícolas ha de ser objeto de un detenido estudio, porque de otra manera resultarían deficientes y en cierto modo usurarios.

La situación del labrador español y las necesidades á que ha de subvenir con motivo de su profesión, le imposibilitan para cubrir

mente discutido; tienen su junta de gobierno constituida por cierto número de accionistas, y esta junta es la que interviene directamente en los préstamos, sin que el gerente pueda por sí solo conceder ó denegar las peticiones.

El labrador que necesita una cantidad de grano para sembrar ó para otra cualquier urgencia, entrega en la gerencia una hoja impresa que la secretaria facilita, expresando el número de fanegas que desea obtener, la clase que elige y el día en que se propone recoger el préstamo; esta hoja va firmada por el peticionario y visada por la autoridad local.

Llegado el día en que ha de hacer la saca, se presenta en el depósito ó granero, reclama su hoja, ya rubricada por la gerencia y visada por los vocales ó vocal interventor, y se le hace la entrega á cambio de una obli-

al presente saturándome de amor, al lado de estos adorados y venerables ancianos, lazo único que me une ya á la vida y endulza mi existencia sembrada de dolores.

Aquí viven mis compañeros y amigos de la infancia, los que conmigo compartieron sus juegos y placeres; aquí moran sus hijos, que yo acaricié cuando niños y hoy encuentro en la plenitud de la vida.

Estos campos que abarco con la mirada, recrearon los ojos de mis padres; este aire que respiro, se inyectó en sus pulmones; estos templos que con veneración visito, recibieron sus plegarias y bajo este cielo de zafiro tachonado de brillantes constelaciones, sufrieron y gozaron los míos, batallaron por mí y para mí, y aun á través de los tiempos y del espacio, parece que sus amores buscan el retiro de mi alma; y que mi corazón siente el beso infinito de su cariño.

Héme pues, entre vosotros, mis queridos pai-

gación ó pagaré firmado y visado por la gerencia, en el cual constan las cláusulas del contrato. Este documento se expide por duplicado, y á más de las condiciones especiales que cada Banco impone, suele tener las siguientes:

1.º Nombre, profesión, residencia y nota de los documentos justificativos de la personalidad del peticionario.

2.º Número de fanegas que extrae, clase á que el grano pertenece y cantidad que al cabo del año ha de abonar en concepto de intereses.

3.º Época de vencimiento del pagaré, recolección á que se afecta el pago y condiciones especiales, si las hubiese, para la exacción del mismo.

Cumplidas estas formalidades y hecha la inscripción del préstamo en los libros de la Sociedad, no tiene el agricultor que preocuparse respecto á la marcha del asunto, puesto que, como el Banco publica trimestralmente sus cuentas de cargo y data, al llegar la proximidad del vencimiento de la suya, recibe aviso de la gerencia con tres meses de anticipación al cumplimiento de su contrato, á fin de que vaya disponiéndose al pago y tenga tiempo suficiente de obviar los inconvenientes que encuentre para reintegrar la cantidad pedida en préstamo.

Si por desgracias imprevistas, esterilidad de sus tierras, malas cosechas, pedriscos, etcétera, no puede hacer efectivo el total de capital é interés en la fecha del vencimiento, solicita prórroga de pago, previa certificación de la autoridad local, y el Banco se la concede, bien fijando nueva fecha al pagaré, bien admitiéndole plazos para su solvencia; en uno ú otro caso, le impone un aumento del 6 al 10 por 100 sobre el interés, nunca sobre el capital.

Tan sencillo procedimiento beneficia lo mismo al labrador que posee pocas fincas que al que tiene muchas, porque uno y otro hallan en los Bancos seguro remedio á sus penitencias necesidades.

Cuando estas instituciones son formadas por particulares, revisten igual forma que las anónimas, dividiendo su capital en acciones y obligaciones que se cotizan en plaza como los demás valores sociales; y en esto mismo halla el labrador accionista una ventaja, porque en momentos de apuro puede echar mano de sus láminas y pignorarlas o venderlas al precio que tengan en Bolsa.

La Banque Agricole de Burdeaux, pudiera servir de modelo en España, pues su desarrollo ha sido tal, que hoy no solo presta cereales, sino que facilita á plazos las máquinas, herramientas y caballerías que los labradores necesitan, imponiendo al préstamo iguales condiciones y cánon que si se tratase de cereales.

He pedido á Francia un reglamento de este Banco, y en el momento que lo reciba lo traduciré y publicaré en EL BUCONENSE para conocimiento de mis queridos paisanos.

Entretanto, queda en suspenso esta cuestión, que juzgo de interés capital para los agricultores alcarreños.

ANTONIO PAREJA SERRADA.

LAS ENVOLTURAS DEL SOL

En otro tiempo se admitía que en el interior del Sol la materia se hallaba en ese estado crítico estudiado por Andrews, en el que la afinidad puede ser exagerada, mientras las leyes de la disociación están modificadas considerablemente. En cuanto al núcleo central, se compondría de un líquido pastoso de gran densidad. Pero después se ha demostrado que más allá de cierta temperatura, todos los cuerpos son gaseosos, bajo cualquier presión: no podemos, pues, hacer ninguna hipótesis plausible sobre el estado de la materia en el centro del Sol, y podemos decir, sin que sea juego de palabras, que detrás del velo luminoso de la esfera que se ofrece á nuestra vista, todo es para nosotros misterio y obscuridad.

Sería un grosero error creer que el Sol acaba allí

donde se limita el disco brillante que vemos. Esa capa de nubes incandescentes que nos distribuye luz y calor y á la que los astrónomos llaman *Fotosfera*, no es, propiamente hablando, la superficie límite del Sol: por encima de esa capa, formada en gran parte por materias metálicas llevadas hasta la incandescencia por un calor espantoso, se halla una región relativamente de gran espesor, que es la *Cromosfera*; luego, finalmente, una última envoltura que se llama *Corona*, compuesta sin duda de materiales de tal modo enrarecidos, que su iluminación no es observable más que durante los eclipses.

A decir verdad, esta distinción entre las varias envolturas del Sol no es tan clara como pudiera suponerse, como lo han hecho entender la mayor parte de los autores que han abordado esta cuestión.

La fotosfera, sí, parece bien determinada; pero la cromosfera y la corona, no; y se comprende fácilmente.

En términos generales, á medida que se aleja del globo alrededor del cual la atracción la mantiene, la atmósfera de un planeta, sometida á presiones cada vez más débiles, experimenta un enrarecimiento continuo; por lo cual, su densidad decrece constantemente. A poca considerable altura, se aparta notablemente de la ley de Mariotte, y no es proporcionada á la presión; más allá, se hace de tal modo rara, que se vacila en clasificarla entre los gases; ese es el estado de la materia en los tubos de Crookes, estado aún mal determinado, y cuyas propiedades aún no se han estudiado bastante para poderlas definir. Y en fin, más allá del estado radiante, aún debe existir otro, en el que las moléculas están aún más distanciadas entre sí, y no sabemos cuáles son los límites de esta difusión.

En resumen: los materiales que envuelven el Sol, se presentan bajo todos los estados de rarefacción posibles: entre la parte superior de la fotosfera y la cromosfera, no es posible definir límites con claridad. Y veremos que también la corona se extiende según las épocas hacia regiones muy alejadas del Sol, que todavía no se pueden precisar. Sin duda continúa alrededor del astro, afectando la forma de un eclipse de revolución, más ó menos regular, muy aplanado, que vemos en ciertas épocas antes del alba y después del crepúsculo de la tarde, y conocido por la denominación de *luz zodiacal*.

Abbé Th. Moraux: *Le Problème Solaire*.
(Traducción de Isabel Muñoz Caravaca.)

Cuentos en verso (1)

LA BRUJA

Existía en España yo no sé cuando,
—pues la crónica antigua no dice fecha—
un lugar como todos, que iba tirando
si el Agosto no daba nula cosecha.

Sus escasos vecinos, sencillas gentes
que vivían del fruto de su labranza,
al poner en la tierra nuevas simientes,
en su fondo dejaban fe y esperanza.

Y cuando tras pensosa, larga faena,
desbordante de grano de oro la espiga,
les brindaba con creces premio á su pena
y endulzaba añoranzas de la fatiga;

aún vivían sus dudas y sus recelos
contemplando dorada la mies hermosa
por temor de que el fruto de sus desvelos
lo apedreará inclemente, nube dolosa.

El verano seguía; Julio avanzaba,
(cuando empieza el asunto de nuestro cuento),
la cosecha sus pingües frutos brindaba
y en la villa era todo paz y contento.

Preparábanse brazos para la siega
que comienzo tendría por la semana,
y esperaban muy pronto tropa gallega
que ayudase á la dura gente serrana.

Mas el pueblo cual todos supersticioso,
—que aún admite conjuros y hechicerías,
y en fantasmas y brujas cree temeroso
cual creyera en pasados oscuros días;—
dió en decir que una vieja sexagenaria
que de bruja tildaban cuatro pazguatos,
por ocultos hechizos, de forma varia,
con el mismo demonio charlaba á ratos;

impetrando su ayuda para que hiciera
que la mies arrasase turbio nublado,
y que fuera del troje se destruyera
el producto del suelo tan codiciado.

Promoviése enseguida gran bullicio
entre aquella furiosa turba ignorante,
y sin juez ni escribano, prueba ni juicio
sentenciaron la causa por el instante.

Decidióse que todos hora tras hora
á la bruja celasen de noche y día,
y si á hechizos se daba la embaucadora,
castigarla en el punto cual merecía.

La feroz delincuente, chocha de veras,
por las noches de estío se desvelaba,
y por hábito antiguo se iba á las eras
en la busca del fresco que la agradaba.

De rodillas en tierra, rosario en mano,

impasible y con terca monotonía,
se pasaba las noches todo el verano
en murmullos de rezo; y hasta que el día
con sus tintas de rosa por el Oriente
al lugar no la echaba, con la corneja,
con el cuerpo inclinado, baja la frente,
en sus preces seguía firme la vieja.

No faltó quien dijese que no rezaba,
y que el rezo era solo fácil engaño,
que ocultase el conjuro que practicaba,
para más fácilmente causar el daño.

Una noche de aquellas, por mala suerte,
el celaje de pronto púsose obscuro,
y sopló de Levante viento tan fuerte,
que creyóse de piedra signo seguro:

comenzó la alharaca; voces y gritos
y aun blasfemias, lanzaban todos los labios:
«¡es la bruja! ¡la bruja con sus malditos
endiablados conjuros, que á Dios agravios
produjeron sin duda!— ruje la turba.—
¡A matarla al momento! ¡no haya clemencia!
¡a matar á la infame que nos perturba,
para ver si se aplaca la Providencia!»

Y á empujones y golpes traen á la anciana
á la puerta del mismo templo de Cristo
para dar á la loca muerte inhumana;
porque así prejuzgado fué por lo visto.

La barbarie sin duda se consumase,
si trayendo en la mano la cruz el cura
á la anciana con ella no cobijase
y dijese con tierna suave dulzura:

«¡Hijos míos! ¡paraos! ¿qué es lo que intenta
esa furia que locos os arrebató...?
¡repetir la de Cristo pasión cruenta
con esta sin ventura pobre insensata...?»

¡No lo haréis de seguro mientras yo viva!
sacerdote cristiano ¡debo impedirlo!
¡veces mil de vosotros muerte reciba!
¡veces mil muerto sea que consentirlo!»

«Mire usted, señor cura, que es hechicera,
que nos trajo el nublado con su conjuro;
y que la he sorprendido yo por la era
con el diablo teniendo trato seguro.»

Dijo así quien de jefe trazas tenía
en la turba revuelta y amotinada.
«¡A matar á la bruja!» se repetía
sin cesar, por la gente desenfrenada,

«¡que el nublado al instante se viene encima,
y matarla es preciso porque se aleje!
¡lo mejor es echarla pronto á la sima!
¡y que al mismo demonio vaya y se queje!»

«¡A la iglesia conmigo!» dice entretanto
el curita con frase grave y sonora,
á la vieja que estaba muda de espanto
por creer que llegaba su última hora;

y empujándola dentro con mano firme
la llevó presuroso junto al sagrario;
y volviendo á la turba: «¡váis á seguirme
á este templo á que todos venís á diario,
á pedir al sublime Rey de los mundos
os perdone benigno vuestras ofensas,
y del alma os borre vicios profundos
á los que, por sus males, se hallan propensas.

Ese turbio nublado que trae el viento
no se mueve por obra de hechicerías;
solo Dios, si le apiada vuestro lamento,
conservar ha del campo la lozanía.

A rezarle fervientes todos los labios,
—que las preces exhalan dulce fragancia,—
y quizás nos perdone por los agravios
que causaron las iras y la ignorancia.»

Y es fama que la nube se fué alejando
mientras tales palabras decía el cura;
y que diáfano el cielo se vio, mostrando
los hermosos trigales de la llanura.

MÁXIMO DE ARREDONDO.

EL CASTILLO-PALACIO DE PIOZ

EN LA PROVINCIA DE GUADALAJARA

A medida que la civilización avanza y las poblaciones se modernizan, los testimonios arqueológicos y las memorias históricas van poco á poco desapareciendo, y los monumentos erigidos en pasadas edades son destruidos por la codicia, por el abandono y por la indiferencia, factores todos que, aislada ó conjuntamente, salen siempre al encuentro de quien pretenda en nuestros días estudios de cierta naturaleza.

El de las líneas fortificadas en Castilla y en toda España durante los tiempos medios, y aún parte de los modernos, que tan interesante y de tanto provecho podría ser y sería sin duda alguna, resulta punto menos que imposible, pues ó «rendidos á su propia pesadumbre», ó derruidos de propósito para aprovechar los materiales, han desaparecido el mayor número de los baluartes y fortalezas que de trecho en trecho surgían solitarios é imponentes por todas partes en nuestro suelo, revelando con su existencia, no solo la condición del mismo, sino buena parte de la nacional historia.

No ocurre esto del todo con el castillo-palacio cuyos restos majestuosos y sombríos conserva todavía en la provincia de Guadalajara la humilde villa de

(1) Deseosos de ser gratos á nuestros lectores, abrimos desde hoy esta nueva sección, para dar mayor variedad al periódico.—N. de la R.

Pioz, pues, á juzgar por las señales, hace más de un siglo que permanece en el estado en que se halla.

Situado á 15 kilómetros, poco más ó menos de Guadalajara, 20 de la histórica Pastrana y 25 aproximadamente de Alcalá de Henares, Pioz cuenta con muy escaso caserío, en su mayoría de adóves, que da aspecto singular á la villa, y en 1877 tenía 85 vecinos y 323 habitantes. En la plaza irregular y polvorienta se alza la iglesia parroquial de San Sebastián, edificio que, por sus trazas parece haber sido antiguo y como obra del siglo xv acaso, si bien los trastornadores de la xviii.ª centuria, al renovarlo, le han hecho perder su fisonomía y lo poco interesante que tuviera, conservando algunas casas rejas del siglo xvi, adornadas de recortada crestería.

Al NE. de la villa, y á muy corta distancia de ella, rodeado de tierras labrantías, levántase el castillo, gigante de piedra completamente aislado, de gallarda silueta y simpático aspecto. Cuyas líneas se dibujan sobre el alegre celaje de la mañana del mes de Julio en que pasando por Anchueta y Santorcaz, hubimos de visitarle (1).

De planta cuadrada, todavía muestra en su exterior apariencias de fortaleza: labrado todo él con singular esmero en sillarejos, ya denegridos, y entre cuyas llagas brotan, engalanándole, las parietarias, las cuales simulan vistosos penachos sobre los muros, conserva aún la ancha y profunda cava que circuye el edificio, el contrafoso, el primer recinto, aspillerado, con recios tambores desmochados en los ángulos: en pos levántanse los altos muros del castillo, perforados á grande altura por simétricos ventanales y trabados en los ángulos por fuertes torreones circulares, desmochados también y despojados de las almenas, de los matacanes y de los garitones que hubieron de ostentar en otros tiempos.

En el costado SO. se advierte aún el sitio del puente levadizo, y en el opuesto del NE., destruída ya, ábrese angosta poterna que da á la cava por la cual es por donde únicamente es dado penetrar al interior con alguna menos molestia.

El interior es un gran rectángulo, de suelo accidentado por los escombros, y en el cual los muros no ofrecen nada de interés, señalando en ellos los distintos pisos en que hubo de repartirse la altura de los muros y á los cuales daba acceso en el ángulo N. un husillo totalmente derruido.

La villa de Pioz, con otros lugares de la Alcarria, formaba parte en los comienzos del siglo xv del patrimonio de la Infanta doña Catalina, mujer del inquitto maestre D. Enrique, según se asegura en la *Historia de la casa de Mondéjar*; la pertinencia con que, sin respetar treguas ni pactos entre el Rey de Castilla y los de Aragón y Navarra, principalmente la concertada en 1429, el referido infante D. Enrique se revolvió contra el monarca castellano D. Juan II, apuraba al postre el sufrimiento de este insigne Príncipe, «quien en 4 de Enero de 1430 se querrelaba á todos los grandes de sus reinos, manifestándoles los inauditos desacatos de Trujillo y Alburquerque, resuelto á castigar con justiciara mano tan abominable rebelión é desobediencia». Pocos días después pronunciaba, asistido de magnates y prelados, la sentencia de aquel escandaloso proceso, confiscando todos los bienes que tenían en Castilla los infantes de Aragón, y repartiendo sus dignidades, villas y castillos entre los que habían permanecido fieles durante los últimos acontecimientos.»

«Los capitanes de la frontera recibían también el merecido premio de su valor y patriotismo. Pero Fernández de Velasco obtenía el señorío de Haro y Villorodo; Fernán Alvarez de Toledo la villa de Salvatierra, é Íñigo López de Mendoza los pueblos de Fuente el Viejo, Armunia, Pioz, Meco y Retuerta», con otros siete más que formaban los doce en aquella ocasión repartidos al señor de Hita, todos ellos del patrimonio de la referida infanta doña Catalina, y en tierra de Guadalajara situados, los cuales eran Yélamos de Arriba, Yélamos de Abajo, Miralcampo, Aranzueque, el Pozo de Guadalajara, la Junquera, y Valconete (2).

En el testamento otorgado en 1455 por aquel ilustre prócer, honra de las letras patrias y primer marqués de Santillana, correspondían de estos doce lugares los de Fuente el Viejo, Valconete, Retuerta, Yélamos de Suso ó de Arriba, Almuña ó Armunia y Meco, á D. Íñigo López de Mendoza, señor de Tendilla, y la villa de Pioz, con el Pozo de Guadalajara, Serracines y el Fresno de Torote, á D. Diego Hurtado de Mendoza (3), quedando vinculado el lugar en esta rama, en la cual debió perseverar en adelante, hasta la extinción de los señoríos.

A esta segunda mitad del siglo xv, ya que no á los primeros años de la centuria siguiente, parece corresponder la fábrica del castillo, el cual guarda en mucha parte singulares analogías con el de Niebla, por lo que á la construcción se refiere, y es lástima que no haya sido posible allegar mayor número de noticias relativas á este curioso monumento, las cuales debían existir circunstanciadas en el archivo ya deshecho, de la casa del Infantado.

(1) Acompañáronnos en aquella expedición, en la cual hicimos la fotografía adjunta, los Sres. Fabrat y Guerra, individuos del Archivo General Central, D. Arturo San Vicente, D. Eugenio Melgares y algunos individuos de nuestra familia.

(2) Amador de los Ríos, *Obras de D. Íñigo López de Mendoza, Marqués de Santillana*, páginas 1 y 11 de la *Vida del Marqués*, citando la *Historia de la casa de Mondéjar* (lib. 1, capítulo VII, párrafo 5).

(3) Amador de los Ríos, *op. cit.*, págs. cvii y cviii, nota 56.

Vinculada la villa en los descendientes de aquel insigne prócer, gloria de las letras, ya en el pasado siglo xviii era el castillo palacio una ruina, á juzgar por el testimonio del famoso Catastro mandado formar por el marqués de la Ensenada. En el referido documento, que se conserva en el Archivo de Hacienda de Guadalajara, por lo que á esta provincia se refiere, se halla con efecto, bajo el número 161, al folio 307 de *Haciendas de leyes*, la nota siguiente:

«Efectos de D. José de la Cerda, Señor de la Villa de Pioz.—Un Palacio en la cercanía de esta Villa, de la que dista veinte pasos, con su foso y contrafoso amurallado y cuatro torres, el que está inhabitable por hallarse arruinado: tiene de frontis y circunferencia por la parte exterior doscientas y cincuenta varas, linda al levante con tierra del dicho; al frente, Norte y Sur ídem. (1)»

No es fácil determinar hoy las causas de la ruina de este monumento, el cual, á pesar del estado en que se hallaba en la última centuria, debió probablemente ser utilizado en los días de la independencia por las fuerzas francesas y por las nacionales, alternativamente, y acaso en alguna ocasión por las del Empeinado; y de los documentos referentes á propios que obran en el *Archivo General Central* de Alcalá de Henares (legajo 37) consta que no había sido utilizada por lo menos la piedra del castillo por los vecinos de Pioz, pues al verificar ciertas obras el Ayuntamiento de esta villa, la extrajo de las canteras, lo cual no habría efectuado á haberse hallado el castillo en el estado lastimoso en que hoy se encuentra.

Como noticia curiosa, hemos hallado también entre dichos documentos la de que la vida de Pioz tenía vendido en 1767 un pedazo del monte llamado *Matilla* al abastecedor de la Real fábrica de porcelana de la China, D. Blas de Aranda, en precio de 5.000 reales.

Aún durará por su solidez el edificio en que hacen nidos bandadas de golondrinas; pero llamado está, en el lapso de tiempo, á desaparecer como tantos otros documentos de igual naturaleza, por lo cual es conveniente conservar á lo menos su memoria.

RODRIGO AMADOR DE LOS RÍOS.

De la Real Academia de Bellas Artes de San Fernando.

LIBROS Y REVISTAS

Léxico de Cervantes, con una carta-prólogo de Joaquín Dicenta. Contiene el significado de unos quinientos vocablos anticuados y poco usuales hoy, con la verdadera acepción en que los emplea el príncipe de los ingenios en «Don Quijote de la Mancha» (aplicable á todas las ediciones), coleccionados por José Manuel Benedicto. Madrid. Imprenta de los hijos de M. G. Hernández, Libertad, 16 duplicado, bajo. 1905. Un folleto de 43 páginas, una peseta.

Los pedidos al autor: Ferraz, núm. 47 duplicado, Madrid.

Entre los libros y folletos que con ocasión del centenario del Quijote se han publicado, se hace notar por su indiscutible importancia, por su mérito positivo, por su utilidad y por las condiciones que revela en su autor; este *Léxico de Cervantes*, en el que se han recopilado más de quinientas palabras tal como las empleó el glorioso manco, prestando así un servicio de inestimable valor al idioma patrio.

El Sr. Benedicto, veterano escritor, hombre cultísimo y cervantófilo entusiasta, ha realizado una verdadera obra de filología, digna de aplauso por todos conceptos.

De la interesante obra de Eugenio Sue, *Los siete pecados capitales*, que publica la casa editorial Luis Tasso, de Barcelona, ha salido el cuaderno 38, que consta de 32 páginas y hermosa lámina y se obtiene por 15 céntimos.

Ecos briocenses

¡Bien venidos!—Se encuentran entre nosotros: D. José Esteban Gómez y familia; D. Ricardo Gordo con la suya; D. José López Pérez y hermanos; D. Ramón y D. José Romero; D. Juan Catalina García, señora é hijos; D. Tomás Ortega é hijos; D. Mariano Torrecilla, notario de Molina de Aragón; don Carlos Casado, señora é hijos.

También han estado unos días en esta localidad nuestros amigos D. Angel Cabañas y D. Francisco Gómez.

Hemos tenido el gusto de abrazar á nuestro querido Director y buen amigo D. Antonio Pareja Serrada, que viene á su pueblo natal á reponerse de la enfermedad que durante el invierno y parte de la primavera ha venido padeciendo.

Los numerosos y entusiastas amigos que cuenta

(1) A la galantería del Sr. Sidro, archivero de Hacienda de Guadalajara, debemos esta noticia, por mediación de nuestro buen amigo y compañero D. Julio Melgares, jefe del Archivo de Alcalá de Henares.

en esta villa el Sr. Pareja Serrada, han recibido su venida con singular satisfacción, que lo es para nosotros por el sincero afecto que le consagramos.

Nuestro Director se propone permanecer aquí hasta los primeros días de Septiembre.

Y ya que de esto nos ocupamos, cúmplenos dar las más expresivas gracias á la prensa regional por las cariñosas frases con que saluda á nuestro distinguido amigo.

El inteligente letrado de Guadalajara y querido amigo nuestro D. José M. Aragón, sufre hoy la horrible pena de haber visto morir á su hija María de los Dolores, encantadora criatura de seis años de edad que constituía las delicias de su hogar.

Cónstele la parte que tomamos en sus penas, y Dios le dé fuerzas para sobrellevar esta desgracia.

El calor continúa con gran intensidad en la mayor parte de Europa.

Según leemos en *L'Echo de Paris*, en Alemania y en Silesia especialmente, ocurrieron estos días doce casos mortales de insolación.

Doce casas ardieron, quedando completamente destruídas.

En Treves, el día 9, murieron cuatro personas á causa del calor.

Este continúa y se hace insoportable en Austria, á pesar de las tempestades de estos últimos días, que han interrumpido las líneas telegráficas.

El número de muertos es grande.

En Loanbach, el prior del convento de los Salesianos, doctor Tessa, fué encontrado muerto de insolación cerca del castillo de Groissemegg.

En las regiones del Mediterráneo, los accidentes son más numerosos aún.

Telegrafían de Lisboa que se cuentan por centenares los transeúntes que caen por las calles, muriendo muchos de ellos.

En Italia, la insolación ha causado estos días muchos centenares de muertos. Durante unas manobras, muchos soldados tuvieron que ser transportados á los hospitales. Los casos de muerte son frecuentes. En el Norte de Italia el calor es tan extraordinariamente intenso como en el Mediodía.

Entre las lavanderas heridas por el hundimiento del lavadero de la calle del Pacífico, en Madrid, figuran Ruperta Esteban, de 70 años, natural de Navarra, en esta provincia, y Matilde Sanz, de 18, natural de Guadalajara.

Las heridas y contusiones que sufrieron, no son nada leves por desgracia.

El día 12 del próximo Agosto, á las once de la mañana, tendrá lugar en la Dirección general de Obras públicas y Gobierno civil de esta provincia la segunda subasta de los acopios para la conservación durante los años de 1905, 1906 y 1907 de la carretera de Perales de Tajuña á Albares, Albares á la Panja, Brihuega á la de Perales á Albares y Alcalá á Pastrana.

El presupuesto de contrata asciende á 13.112 pesetas 87 céntimos.

Dícese que muy en breve comenzará á publicarse en la capital de la provincia un nuevo semanario, de cuya redacción formarán parte valiosos elementos periodísticos, en unión de los antiguos que publicaban el titulado *Gente Joven*.

Mucho celebraremos que se confirme esta noticia.

La Comisión mixta de Reclutamiento de esta provincia ha dado término á las operaciones del actual reemplazo y revisión de los tres años anteriores.

El número de mozos alistados en el presente reemplazo es el de 2.158, los cuales han sido clasificados en la forma siguiente:

Declarados soldados, 1353; excluidos totalmente, 116; excluidos temporalmente, 227; exceptuados temporalmente, 246; declarados prófugos, 43.

De reemplazos anteriores han sido declarados soldados 173.

Saben leer y escribir, 1.495; leer solamente, 3; tienen instrucción superior, 57, y carecen de instrucción, 560.

El mozo declarado soldado con mayor talla, ha dado un metro ochocientos setenta y cinco milímetros.

De los 173 mozos declarados soldados, procedentes de reemplazos anteriores, deben ingresar en filas 88, según el número que obtuvieron en el sorteo, y 85 pasan á situación de depósito como excedentes de cupo.

Nuestro ilustrado colega arriacense *El Republicano*, ha suspendido temporalmente su publicación.

Ha fallecido en la villa de Hita, después de larga

y penosa enfermedad, un hijo de nuestro estimado amigo de Madrid D. Pedro Garrido, al que, como á toda su familia, significamos nuestro pésame.

Se encuentra veraneando en Biarritz el conocido *spormant* briocense D. Julio García Baena.

El juez de instrucción de este partido, Sr. Arredondo, ha sido nombrado juez especial en el sumario que se instruye con motivo del alboroto que se promovió en Cifuentes contra el abogado defensor del pastor Vicente del Olmo, presunto autor de la muerte del ermitaño Bibiano Gil.

Nuestro querido amigo y colaborador de EL BRICTENSE D. Manuel Ortega Paniagua, ha salido con su familia para Burguete (Pamplona), donde ha sido destinado para ocupar la plaza de notario que obtuvo en las oposiciones últimas verificadas en Madrid. Le deseamos toda clase de felicidades en su nuevo destino.

La señora D.^a Benita Romero se encuentra enferma hace días y nuestro amigo D. Jesús Gómez se halla en tal estado de gravedad, que le han sido administrados los últimos sacramentos.

Desearíamos que los enfermos se restablecieran por completo.

Anúnciase para esta noche una función dramática en el Teatro de esta villa, en la que se representarán *Los Baturros* y *El Padrón municipal* por el cuadro artístico que dirige el Sr. Unturbe.

Con arreglo á la ley de Reclutamiento, el día 1.^o de Agosto próximo se verificará el ingreso en Caja de los mozos del actual reemplazo.

El acto de presentación es voluntario.

El conocido industrial de esta villa D. Manuel González, ha fallecido en la madrugada del 28 del actual.

Acompañamos á su viuda é hijos en la pena que experimentan y rogamos á Dios por el alma del finado.

El día 26, á las tres y media de la tarde, descargó una furiosa tormenta sobre la villa de Cogolludo, causando graves daños en los cereales que existían en las eras y arrastrando las aguas gran cantidad de grano.

El río Allende se desbordó arrollando á los veci-

nos de Jadraque Ciriaco y Emilio Cerrada, el primero de los cuales pereció ahogado.

La Mecánica Electro-Informadora.—Nuestro particular amigo el conocido industrial D. Angel Herráiz Ballester, director de la agencia cuyo título sirve de epigrafe á estas líneas, ofrece á los fabricantes de efectos eléctricos grandes ventajas en todo cuanto se relaciona con esta industria.

A virtud de un pequeño abono, en relación con la importancia de los servicios que se la encomiendan, se propone encargarse del suministro de correas, cables, grasas y otros materiales.

También consagrará especial cuidado á la recomposición y reparación de averías, por mano de un personal técnico de reconocida competencia, con el fin de que no sufran perjuicios los industriales y que el alumbrado eléctrico de las poblaciones sea tan constante como este importantísimo servicio reclama.

La Mecánica Electro-Informadora, que tiene su domicilio en Madrid, calle de la Ballesta, 4, contestará con la mayor puntualidad á cuantas consultas y referencias soliciten los fabricantes é industriales.

La cobranza de la contribución del tercer trimestre se verificará en Brihuega los días 3 al 5 de Agosto próximo.

ANUNCIOS

MANUALES SOLER
BIBLIOTECA



—Aquí ha de encontrar el libro que busco, pues en la colección de MANUALES-SOLER que constituye la mejor "Biblioteca útil y económica de conocimientos enciclopédicos" y en la que colaboran los más eminentes autores, se encuentran temas interesantes lo mismo para el abogado, agricultor, médico, etc., etc., que para el obrero estudioso que desee cultivar su inteligencia en las ARTES, CIENCIAS E INDUSTRIAS. * * * * *

• DE VENTA EN TODAS LAS LIBRERÍAS. •

Editores: SUCESORES DE MANUEL SOLER, Apartado 89, BARCELONA

OBRA UTIL
ANUARIO-GUIA de Bravo y Lecea
CINCO PESETAS
Administración: Mayor Alta, 40.—Guadalajara

Para toda clase de referencias al *Anuario-Guia*, diríjase en Brihuega y su partido á nuestro representante D. Ramón Casas Caballero, Abogado, Brihuega.

Se vende una casa en Brihuega, en la calle del Tinto, número 8, inmediata á la Plaza. Para tratar, dirigirse á D. Luciano Peña.—Brihuega.

GRAN SASTRERIA
DE
José Romero Brihuega
Caballero de Gracia, 34.—Madrid



Imprenta, Librería y Objetos de escritorio
DE
D. ANTERO CONCHA
Plaza de San Esteban (Correos), 2
Guadalajara

Especialidad en modelaciones para Ayuntamientos y Juzgados municipales. Se editan ó imprimen por encargo obras, carteles, periódicos, modelaciones para oficinas y particulares, etc., etc. Precios económicos.

¡No más tuertos!
OJOS ARTIFICIALES
de todas clases, con especialidad para personas

Estos pueden ser colocados por el mismo individuo, prescindiendo de toda operación quirúrgica y sin causar la más pequeña molestia; sus movimientos y coloridos son tan semejantes al natural, que esto les hace ser recomendados por los primeros doctores de la ciencia oftálmica.

Hechos á la medida, desde 25 pesetas.

Unico fabricante en España:
ANTONIO LAISECA
DUQUE DE RIVAS, 5, 1.^o, izqda.—MADRID

FAUSTINO HERNANDEZ
MONTERA, 17
CAMISERIA DE MODA
MADRID

Miguel Ortega Casas
Tejidos, Paquetería, Coloniales y otros artículos.
CIFUENTES

Manuel Yagüe
ESPECIALISTA EN CALZADO PARA SEÑORAS, CABALLEROS Y NIÑOS

Elegancia en zapatillas
y toda clase de obra á la medida

CALLE DE HORTALEZA, 55
MADRID

ANTIGUA FABRICA DE CHOCOLATES
DE
SUCESORES DE BALLESTERO
HOY
de la Hija de Leopoldo Ballester
CORRESPONSAL EN BRIHUEGA DEL BANCO DE ESPAÑA

Almacenes de géneros del Reino y extranjeros.—Comestibles.—Quincalla.—Ferretería.—Paquetería.

Venta al por mayor y menor

BRIHUEGA.—PLAZA, 19

FÁBRICA DE HILADOS Y TEJIDOS DE LANA

Bayetas, Paños, Capotes, Lanas para colchones.

Ramón Casas
Plaza de San Felipe
BRIHUEGA

Estameñas, Frisas, Tapabocas, Lanas en colores.

Esta casa ofrece los géneros de su fabricación y admite lanas para su trabajo, á precios muy reducidos.

Justo Hernández
AGRICULTOR, GANADERO
Y FABRICANTE DE HILADOS DE LANA
— BRIHUEGA —

FABRICA DE CHOCOLATES
HIJOS DE FRANCISCO VAZQUEZ
Almacén de Comestibles, Aceites refinados y Cafés tostados diariamente.
80, Fuencarral. 80, Teléfono 1.127.—Madrid

EL CORTE INGLES
La mejor SASTRERIA y más surtida en ropas hechas para caballero y niño que hay en Madrid.

EL CORTE INGLES
PRECIADOS, 28.—ROMPELANZAS, 2 Y CARMEN, 37.—MADRID

FARMACIA DEL Ldo. D. Alvaro SOTILLO
BRIHUEGA
Especificos.—Pinturas.—Barnices.

FABRICAS DE AGUARDIENTE Y DE JABON DE JOSE DEL CERRO MONTEALEGRE
CALLE DE SAN JUAN.—BRIHUEGA
Guadalajara: 1905.—Imp. de Antero Concha.