LA INDEPENDENCIA

DIARIO CATÓLICO

ALMERÍA | Año XXIII | Núm. 7.154 | Segunda Época | Domingo 14 de Junio de 1931 | Oficinas y Talleres, Eduardo Pérez, 6 | Pagos anticipados | Apartado de Correos núm. 26

MADRID

Energía y perseverancia

Es indudable que no ha dejado de respirarse todavía el ambiente de incertidumbre, de desasosiego y de temor que se produjo con motivo de los criminales sucesos del pasado mes de Mayo. El Gobierno quiere gobernar, y al decir gobernar damos por averiguado que quiere que se cumplan las leyes y que se respeten todos los derechos, salvo las excepciones que él ha establecido, no sabemos si para que resulte haciendo buena la copla de Jorge Manrique que «cualquier tiempo pasado» (incluso el de la arbitrariedad gubernativa) «fué mejor». Pero, aún sabiendo que quiere eso, hay cierta desconfianza en cuanto a que resultase victoriosa su voluntad. ¿Puede dudarse de que sería bonísima en vísperas de los días 11 y 12 de Mayo anterior? ¿No se aseguraba entonces que no pasaría nada? Y, sin embargo, pasó lo que nadie ignora, aquello por lo que todas las parsonas honradas, cuantos no se tengan por candidatos al presidio o la horca, sienten indignación y vergüenza, los hechos de incendio, sacrilegio y robo que se dicen vandálicos, tal vez con ofensa para los auténticos vándalos.

Pues esta situación de temor y de desconfianza nos lleva a reiterar lo que en muchas ocasiones, aún en períodos que parecían normales, hemos insinuado o dicho con toda franqueza, apoyándonos en una frase de Francisco Copée; que la sociedad es más fuerte que la revolución, cuando sabe y quiere defenderse.

Y el toque está en eso: en que en determinados trances no falte la sabiduría y la voluntad; con el concurso de las cuales no se rehuyen, ni inspiran temor, y menos pavor, las circunstancias por difíciles que sean o parezcan, sino que se afrontan valerosamente. Y no pido ni insinúo cosa alguna que tenga no ya realidades, pero ni apariencias de reto; pero me sublevo contra cualesquiera actitud que pueda revestir trazas de huída. Antes de abora habían pasado ya los tiempos en que a los representantes del Poder les era posible hacerlo todo; hoy es preciso poner la confianza en nosotros mismos, en nuestras energías, en nuestra intensa acción ciudadana, en nuestra entereza para defender nuestros derechos. Y todo esto requiere organización y algún espíritu de sacrificio, por lo menos el indispensable para ayudar a quienes lo tengan. ¿Cómo es posible que con una organización social defensiva, aún rudimentaria, cuando más teniendo las posibles perfecciones, se hubiesen realizado los vandalismos del mes anterior? Unas docenas de hombres de fe y de corazón habrían impedido esos grandes crímenes y hecho imposibles las escandalosas inhibiciones y deserciones punibles que entonces se observaron.

Necesario es, pues, que nos decidamos todos a cambiar de táctica. Hasta ahora puede decirse que, salvo en ciertos sectores de tradición bizarra y en determinadas provincias donde la persecución acrisoló las almas y las dispuso para las luchas más heróicos, ni hemos tenido ninguna preocupación, o hemos tenido la de ceder a los Gobiernos todas las de carácter público. Esa confianza ya no se puede tener. Los Gobiernos, en general, siguen lo que llamó Mella, donosísimamente, la «Teodicea de Fernando Póo», que consiste en dar gusto y tener contentos a los malos, a los revoltosos y a los rebeldes, porque los buenos y los dóciles facilmente se resignan. Pues es necesario que se convenzan los que se tienen que convencer que tenemos también los buenos nuestra alma en nuestro armario y que nada es más terrible que la furia del hombre de bien.

Cierto que hemos perdido la masa, pero ¿hicimos lo que debíamos hacer para no perderla? Nuestras propagandas orales y escritas, nuestras obras de proselitismo, ¿pueden admitir comparación con las de los enemigos? Evidentemente que no. Ellos nos llevan siempre una ventaja para la captación de las muchedumbres irreflexivas, que enjuician con el oído y no con la inteligencia, es a saber que pueden emplear el lenguaje que resulte más grato a sus instintos; pero la verdad tiene también atractivos irresistibles y alcanza resonantes victorias en el corazón del mundo. Sobre todo: la lucha es la vida; luchemos todos por los ideales religiosos y patrióticos dentro de la ley, con energía y con perseverancia; la inacción y la cobardía no han obtenido jamás, por no merecerlo, ni el más pequeño triunfo.

MIGUEL PEÑAFLOR

Crónica local

Nuestro clima

Observaciones efectuadas ayer en el Observatorio Meteorológico (Estación Sismológica) del Servicio Meteorológico Nacional.

Presión media del día	763'3
Temperatura máxima	34'6
Idem mínima	22'6
Idem media	28'6
Idem máxima al Sol	0'0
Humedad relativa media	54
Evaporación en 24 horas	6'6
Lluvia en 24 horas	0'0
Viento dominante	S.S.W.
Fuerza en metros por segundo	3'0
Nubosidad	Despejado

Nota del Observatorio Central. — Estado general atmosférico del día 13 de Junio de 1931 a siete horas:

En el Continente americano del Norte se halla una zona de presiones débiles de poca importancia, pero de bastante extensión.

Cerca de Groenlandia aparece también un centro borrascoso, y el del occidente de las Islas Británicas carece de importancia.

Al Sur del paralelo 45 se extiende una zona de altas presiones.

El tiempo, en general, es bueno, pero pierde estabilidad en España, siendo más fácil que se produzcan algunas tormentas aisladas.

La temperatura máxima de ayer en la Península Ibérica fué de 41° en Zaragoza y la mínima de hoy ha sido de 13° en Palencia y Burgos.

En Santa Cruz de Tenerife la máxima de ayer fué de 25° y la mínima de hoy ha sido de 20°.

En Madrid, la máxima de ayer fué de 35° y la mínima de hoy ha sido de 20°.

Tiempo probable hasta el día 14 a siete horas: En toda España, vientos flojos de dirección variable y tiempo inseguro; algunas tormentas aisladas.

Navegantes: El mar estará tranquilo por las costas europeas.

Primera Comunión

En la Capilla de las Adoratrices recibieron el día del Sagrado Corazón la primera Comunión los preciosos y angelicales niños Emilio y Ascensión Soler Ocaña, hijos del comerciante don Emilio Soler García y su esposa doña Ascensión Ocaña Herrerías.

Con tal motivo recibieron muchas felicitaciones, a las que unimos las nuestras.

El nuevo Gobernador

Conforme publicamos en la información telegráfica, ha sido nombrado Gobernador civil en nuestra provincia, don Francisco Valdés Casas.

Según nuestros informes, el señor Valdés Casas pertenece al partido radical socialista y es propietario del Hotel La Florida en Madrid.

Se espera que llegue a nuestra Ciudad en la semana próxima.

Concierto

Programa del concierto que ejecutará la Banda municipal de diez a doce de la noche en la Avenida de la República.

«Viva Calatayud», pasodoble, Marquina.

«La del Soto del Parral», 2.ª fantasía, Soutullo y Ver.

Intermedio de la zarzuela, «La Boda de Luis Alonso», Giménez.

«La Leyenda del Beso», selección, Soutullo y Vert.

«Rubores», pasodoble, Maquina.

No hubo número

Ayer no pudo reunirse la Corporación Municipal por no asistir el número de señores concejales necesarios.

Se reunirá mañana a la misma hora.

Registro civil

En el Registro civil, se hicieron ayer las siguientes inscripciones:

Distrito de San Sebastián. — Nacimientos: Mercedes Escámez Gálvez Manuel López Domínguez y Antonia Gómez Mira.

Defunciones: Crisanto Forte Ropero y Gabriel Pascual García.

Matrimonios: Ninguno.

Distrito de la Audiencia. — Nacimientos: Juan Martín Abad y Mercedes Collado Cobos.

Defunciones: Ninguna.

Matrimonios: Ninguno.

HASTA EL 28 DE JUNIO REPETID MUCHAS VECES AL DIA Y ESPECIALMENTE A LAS TRES DE LA TARDE: "CORAZÓN DE JESÚS, SALVA A ESPAÑA"

Un poco de remedio

Las llamas siniestras de las iglesias y conventos quemados en nombre de la libertad y para desahogo de la pasión popular, debieran alumbrar la conciencia de muchos católicos.

Han ardido algunas iglesias, escuelas, asilos; todavía quedan muchas más, tan indefensas como las anteriores.

No es hora de demostrar quien las ha incendiado. Son los que han prendido fuego primero en las conciencias de hombres sencillos, engañándolos y pintándoles los conventos e iglesias como el reducto de todas las tiranías y de la esclavitud del pueblo.

¿Es posible que quien tiene concepto claro del poder y bondad de Dios se atreva a desvastar la casa que habita su eterna majestad.

Es seguro que si la idea del odio no hubiera prendido en el corazón a través de la calumnia, jamás un español tomara en sus manos la tea del incendiario y el puñal del asesino, contra Dios y su Iglesia.

Combatir debemos, por tanto, más aún que el hecho brutal de los incendios, la preparación infernal de los espíritus para los mismos, sacando con valentía consecuencias en el orden práctico.

Y, como tal preparación, para todo el que no esté ciego, se hace principalmente en la prensa laica, anticlerical, liberal, en este punto hay que combatir la destrucción de conventos y escuelas: que siempre fué más caritativo y eficaz prevenir, que castigar.

Si se quieren preservar las iglesias, hospitales, asilos, colegios, etcétera, que por ahora han escapado, hay que combatir con toda el alma a la prensa pue alaba, favorece y defiende y simpatiza con tales salvajadas.

Y no sé qué pensar del católico que lamenta hechos y continúa con su dinero, prestigio y lectura apoyando a los que saben han de repetir la lección.

Conviene no olvidar lo que decía el señor López Peláez; Que si no hay periódicos que los defiendan, los edificios levantados por la caridad cristiana, pasarán a manos de los edificios de Cristo, y las rentas con que se los dotó servirán para mantener la vagancia o el vicio de empleados de un estado «sin Dios».

El mismo Nakens, impío, decía: Cuando veo levantar un asilo, un convento, lejos de enfurecerme como algunos de mis correligionarios, me alegro sobremanera. Mi alegría llega hasta el punto de que, mentalmente, discuto con los arquitectos y maestros de obras, y me empeño en que lo hagan todo sólido, firme, bien y cómodo y hermoso, porque acabo con esta reflexión: — ¡Qué magníficos edificios va a tener la revolución el día de mañana! ¡Qué ricamente nos van a venir! Esto para oficinas, aquello para cuarteles, lo de más allá para recreos, ¡hermoso, hermoso!

¿Han llegado estos tiempos para España?

¿Dónde están los grandes periódicos católicos que defiendan los intereses espirituales y materiales de la Iglesia?

¿Qué parte, lector, has tomado en la vida o muerte de esos periódicos, que deberían defender tu Fe? ¿Piensas seguir como hasta ahora, leyendo y comprando periódicos liberales? Enhorabuena. Pero entonces, no llores hipócritamente cuando veas aplicar al Tabernáculo de tu Dios la tea que tú mantienes encendida.

EL CURA DE OHANES

Crónica retrospectiva

Hace veintitrés años

14 de junio de 1908

Notas locales

La novillada de hoy.—Esta tarde a las cuatro y media ha tenido lugar la novillada que estaba anunciada.

Ha asistido un inmenso gentío, toreando «Villarillo» y «Esparterito», con gran acierto.

Poco antes de terminar se arrojó al ruedo un hombre que pistola en mano amenazaba, ya a la Presidencia ya a los tendidos, con el consiguiente pánico general.

Fué detenido inmediatamente y conducido a la cárcel.

Emigrantes. — A bordo del vapor «Soafi», han embarcado hoy, 178 emigrantes para Río Janeiro y 90 para Buenos Aires.

Estado del tiempo.—Hoy próximamente a las doce del día se ha promovido un fuerte ciclón que ha producido enormes daños en la arboleda.

Después se ha descargado una gran tormenta que ha durado durante toda la tarde.

Por telégrafo

Honores póstumos.—Hoy ha sido trasladado el cadaver del Marqués de la Vega de Armijo desde la casa mortuoria a la retonda del Congreso donde se instaló la capilla ardiente.

A las 9 salió del Palacio del Congreso la fúnebre comitiva, a la que seguía una inmensa muchedumbre.

Reyerta tumultuaria.—En el pueblo de Villabeza (Zamora), ha tenido hoy lugar una sangrienta reyerta entre dos bandos que se disputan la Administración municipal.

De la lucha cuerpo a cuerpo que han tenido han resultado tres muerto y seis heridos de gravedad.

Bolsa

Libras	28 32
Francos	112 75

Notas políticas

Una conferencia

Como teníamos anunciado, hoy a las once y media de la mañana, pronunciará una conferencia de propaganda electoral, el abogado almeriense, don Simón Núñez Maturana, que presenta su candidatura a Cortes por nuestra circunscripción.

El acto se celebrará en el Salón Hesperia.

La candidatura sanitaria

En el Colegio de Médicos tendrá lugar hoy la antevotación para la proclamación del candidato a diputado a Cortes que han de presentar las clases sanitarias.

Los propuestos, de los cuales ha de votarse hoy el candidato, son los doctores Pérez Cano, García Algarra, López Prior y Oliveros Ruiz.

Los radicales-socialistas

En la reunión celebrada anteanoche por el partido radical-socialista se proclamaron candidatos a diputados por nuestra circunscripción al actual alcalde de la ciudad señor Granados Ruiz y a don José Salmerón García.

En caso de que no se vaya a la coalición con los demás partidos republicanos, los radicales socialistas presentarán además de los citados a don Nicolás Salmeron García como candidato a diputado.

Vosotros, padres, tenéis un deber primario anterior y superior al Estado, en orden a una exquisita educación de vuestros hijos. No la descuidéis, permaneciendo indiferentes a la encuesta que propone el Gobierno sobre la enseñanza religiosa. Escribid inmediatamente al maestro de vuestros hijos manifestando vuestra solemne voluntad de que sean instruídos en la Religión católica.

Nuestros colaboradores

La prensa comunista, agente de espionaje y de traición

Los espíritus optimistas que consideran al comunismo como una «diversión», se inclinan también a rechazar con un gesto despreciativo las hojas comunistas que florecen más o menos por todas partes a la sombra de la libertad. Es una equivocación, pues esas hojas, llevadas por el viento, son leídas y comentadas; excitan odios y ambicionan y preparan lenta pero seguramente la vía al bolcheviquismo. Los Soviets lo han comprendido bien; por eso el día 5 de mayo es en las repúblicas de los Soviets el día de la fiesta de la prensa obrera. En efecto, en ese día 5 de mayo, el año 1912 el primer número de la «Pravda», salió de la imprenta; este periódico ha tenido una brillante carrera puesto que, después de haber podido escapar sin daño de la censura zarista, reunió en su torno al nuevo partido bolchevique del que vino a ser su órgano casi oficial, después de su triunfo. La importancia de esta arma envenenada no había escapado a la observación de Lenine. «La prensa obrera—decía por entonces—no es solo un medio de propaganda sino también, un procedimiento de organización colectiva».

Y Staline completa el pensamiento del maestro: «La prensa es el solo medio por el cual el partido comunista puede comunicar diariamente con la clase obrera en el lenguaje que ella comprende. No existe otro proced miento más eficaz para establecer lazos espirituales entre el partido y la clase obrera».

Por todo ello los Soviets han usado y abusado de este procedimiento de «propaganda y organización». La «Komsomolskaia Pravda» de 5 de mayo, contiene sobre esta cuestión algunas informaciones curiosas. La tirada total de los periódicos soviéticos—declara—ha pasado los veinte millones de ejemplares; al celebrarse el XV Congreso del partido, no existían más que 130 revistas y 201 periódicos editados en 49 lenguas; en el XVI Congreso se declaró que existían ya 357 revistas y 349 periódicos en 58 lenguas.

Los periódicos bolcheviques se han infiltrado hasta los rincones más remotos, hasta las aldeas perdidas en las montañas del Cáucaso, hasta las cabañas de los esquimales en el círculo polar.

Dejando a un lado las habituales tartarinadas de las gentes de Moscú, es indudable que los Soviets han hecho un inmenso esfuerzo buscando la difusión de sus doctrinas por medio de la prensa. Es una verdadera fortuna la que destinan cada año las Cajas del Estado a subvencionar esta propaganda, para nutrir la horda rugidora hambrienta dispuesta a todas las atrocidades.

Pero los periódicos soviéticos no representan a toda la prensa comunista. La «Rabotchaia Gazzeta» del 5 de mayo pública un gráfico muy interesante sobre la importancia siempre creciente de las publicaciones comunistas en el extranjero. Francia, Alemania, Inglaterra, Estados Unidos y también España poseen una prensa roja que vocifera con escándalo; y aún la Italia fascista y Polonia donde el bolcheviquismo no está legalizado, están infestadas de una nube de hojas de propaganda que escapan a la vigilancia de los gendarmes de Mussolini y de Pilsudsky.

¿Cuál es el objeto de estas publicaciones? A la fórmula de Lenine: «propaganda y organización» habría que añadir un tercer término: «espionaje». En efecto, las redacciones de los periódicos comunistas son en todas partes, centros de espionaje, perfectamente organizados, y esto no solamente en provecho de la U. R. S. S., sinó también en provecho de otros. ¿Queréis una prueba? Héla aquí: leyendo la «Krassnaia Zvesda» del 5 de mayo, encuentro:

«Hace unos dos años, el partido comunista francés se preparaba con energía para celebrar la jornada antimilitarista internacional, que debía tener lugar el 1.° de Agosto. «L'Humanité» relataba, en cientos de correspondencias cómo los imperialistas franceses preparaban la guerra contra la U. R. S. S. Los obreros de las industrias de guerra escribían en las páginas de aquél periódico, las máquinas y armamentos que se fabricaban precisando quienes habían hecho los encargos de armamentos y de máquinas y a donde era expedida la producción.

Diariamente «L'Humanité» denunciaba los secretos de nuevas fábricas: los misterios de las «fábricas de la muerte» dejaron de ser misterios. Los obreros precisaban en sus relatos que tal fábrica construía tanques para Polonia, tal otra aeroplanos de bombardeo, también para Polonia, otras, en fin, cañones para Rumanía»... La burguesía se inquietó; los diarios capitalistas gritaron traición, exigiendo del Gobierno y de la policía una acción enérgica contra los «traidores comunistas». La «Krassania Zvesda» relata a continuación el registro que tuvo lugar en las oficinas de «L'Humanité» para hallar los originales de las misteriosas correspondencias publicadas por el órgano de los Soviets. Pero, tales documentos se habían volatizado. Y el periódico continúa: «Algunas horas después del registro, se recibía en París la «Rote Fane (La bandera roja) órgano del partido comunista alemán. Cual no sería el furor de la policía francesa cuando abriendo la «Rote Fanhe» encontró publicadas las correspondencias de los obreros quc había estado buscando en «L'Humanité». Y en artículo de redacción la «Rote Fahne», declaraba: «En tanto que M. Chiappe buscaba estas cartas en la redacción de «L'Humanité» de París, dichas cartas las teníamos nosotros seguras contra todos los riesgos. La burguesía francesa no quería que los secretos de sus preparativos militares fueran descubiertos. Pero, el prefecto de Policía no logrará encontrar en las oficinas de «L'Humanité» los originales de las cartas que proceden de las fábricas de guerra. Estas cartas las poseemos nosotros y vamos a publicarlas».

Nada más claro y rotundo. De la confesión de la prensa soviética, de la confesión de la «Rote Fahne» se deduce que la redacción de un periódico comunista sirve siempre de centro de espionaje.

Y cree uno soñar cuando lee estas insolentes declaraciones. Que los gobiernos testimonien una indulgencia benévola a los paridtos que socavan y destruyen la sociedad, ello es una consecuencia lógica de la aplicación de los principios democráticos; pero, que estos gobiernos puedan contemplar con mirada indiferente el espionaje y la tradición organizadas a toda luz por la prensa a sueldo de la 111 Internacional, he ahí un grave síntoma del marasmo senil en el cual se hunde actualmente la vida política de Europa.

J JACOBY

(De «Je suis partout»)

"Caco" en acción

Mientras dormía le roban 275 pesetas

Próximamente a las dos de la madrugada de ayer llegó a nuestra capital en la camioneta AL 1.414 José Villegas Robles que en unión de un chófer venía para vender en la alhóndiga un cargamento de tomates.

Como fuese aún demasiado temprano el conductor de la camioneta dejó ésta en la Circunvalación del Mercado al cuidado de Villegas, quien pronto se entregó tranquilamente en los «brazos de Morfeo».

A las cinco de la mañana fué despertado por el guarda de aquellos lugares, notando entonces con la consiguiente sorpresa que una cartera de su propiedad que al dormir guardase en uno de los bolsillos se encontraba a poca distancia de él pero... con varios papeles solamente que, de seguro no serían de gran valor.

Los asíduos discípulos de «Caco» arramblaron con 275 pesetas que guardaba en la misma en varios billetes de Banco.

Como es natural, el hecho fué puesto inmediatamente en conocimiento del señor Comisario.

La policía comenzó rápidamente sus trabajos de investigación que es de esperar den buenos resultados.

Emigración

Interesa mucho a nuestros emigrantes, a aquellos que tengan propósito de marchar a Cuba, lo que el señor Secretario de aquella República ha comunicado a los señores funcionarios Consulares sobre la entrada de emigrantes en Cuba:

«El crecido número de inmigrantes que, principalmente, de los puertos de Europa, llegan en los buques de aquella procedencia, da lugar a que de la inspección que sobre ello se ejerce para evitar la entrada de personas indeseables, se produzca la permanencia en el Campamento de Inmigración de un número crecido de personas que forzosamente se hacen repatriar por las Compañías que lo trajeron; y a que, no obstante la rigurosidad que se observa en la admisión de los que garantizan algunas personas, no se impida que al poco tiempo se conviertan en carga pública, la mayor parte de los admitidos. teniendo entonces que acudir a la busca de la persona que lo garantizó, proporcionando, ambas situaciones, un trabajo constante y penoso para el Departamento. A fin de evitarlo en lo posible, indultando a la vez a las casas armadoras de los quebrantos que le produce la devolución de los inmigrantes que tienen el deber de reembarcar a su procedencia, evitando al mismo tiempo acrecentamiento de trabajos al Departamento, he acordado manifestar a usted que, en lo adelante, no será admisible ningún inmigrante que no poseyendo el idioma español no presente al inspector, en el momento de la visita a la llegada del buque, una cantidad de su pertenencia no menor de doscientos pesos».

Padres: Tomad nota de este sencillo modelo: «Como padre del niño (tal) solicito del maestro (Fulano de tal) que en la escuela de su cargo se le enseñe la Religión católica». Fecha y firma, y envíese inmediatamente al nombre del maestro de la correspondiente escuela

SUCESOS

Tres gallinas y tres conejos

Don Miguel Jandón Cruz denunció ayer que en la pasada noche le habían hurtado de un gallinero que hay en el corral de su domicilio, tres gallinas y tres conejos que valora en 35 pesetas.

Estafa

Don Francisco Valverde Rodríguez denunció ayer en la Comisaría de Vigilancia a Antonio López Palenzuela por haberle estafado en 530 pesetas.

Insultos y escándalo

Francisco Fenoy Fernández denunció a Carmen Galindo Castillo por promoverle un fuerte escándalo insultándole y amenazándole.

INFORMACIÓN TELEGRÁFICA Y TELEFÓNICA

DE NUESTRA AGENCIA EN MADRID Y CORRESPONSALES ESPECIALES

Alcance político

Chapaprieta visita al Presidente

Madrid, 13-4 tarde.

El señor Alcalá Zamora fué visitado por Chapaprieta y varios correligionarios.

Visitas a Sanjurjo

El general Sanjurjo recibió en su despacho oficial de Gobernación, a una comisión de Villa Sanjurjo que fué a pedirle facilidades para las faenas de la recolección y que se resuelva definitivamente el problema de las aguas.

También recibió a una comisión de ingenieros agrónomos y al Alto Comisario civil, señor López Ferrer.

En Trabajo

Comentarios del ministro a la nota de Maciá

Varias denuncias

El señor Largo Caballero, comentando la nota de Maciá, confirmó cuanto dijo a los periodistas respecto a la inexactitud del mensaje en la parte que se refería al delegado de trabajo.

Añadió el ministro que lo convenido en el pacto de San Sebastián no fué la aprobación de la situación que de hecho no existe en Cataluña. Lo realmente pactado fué el compromiso de llevar el Estatuto catalán a las Cortes.

Negó la supuesta desconsideración, que se le atribuye, acerca de la Generalidad; pero tiene interés en que se sepa que él no hizo concesión alguna en la delegaciones de trabajo; otra cosa sería una deslealtad para las organizaciones políticas que representa y para el Gobierno.

Varios empleados del Banco de Bilbao le denunciaron que han sido amenazados con el despido si ingresaban en la Unión General de Trabajadores. En vista de ello, el ministro habló con los directivos del Banco, quienes negaron tal amenaza; pero el señor Largo Caballero duda de la sinceridad de dicha negación.

Varios instrumentistas le han pedido la disolución de la comisión mixta de espectáculos, porque dentro de la misma hay actores que se convierten en empresarios.

Una comisión de obreros y patronos de la fábrica «Industrias Químicas» de Zaragoza, denunciaron al ministro, que había sido clausurada la fábrica en la que trabajaban varios afiliados a la U. G. T. porque los sindicalistas se presentaron en los domicilios de los obreros diciendo a sus mujeres que los matarían a tiros si seguían trabajando. Añadieron que la misma táctica siguen con obreros de otros oficios.

El ministro tratará el asunto con su compañero el de Gobernación.

Azaña de viaje.-Acerca de la venida de Martínez Anido

El ministro de la Guerra ha marchado a Alicante y regresará el lunes.

Pero antes de partir, los periodistas le preguntaron si vendría Martínez Anido, contestándoles que le había telegrafiado diciéndole que está enfermo.

Ha dispuesto el uso reglamentario de la gorra de plato para los carabineros.

Conferenció con los generales Goded y Peña.

Manifestaciones de Maura

El ministro de Gobernación ha desmentido el supuesto aumento en el presupuesto de su departamento con motivo del reajuste de plantillas en su Ministerio.

Confirmó las discrepancias que tenía con el gobernador en lo relativo al modo de entender y practicar la autoridad.

Nombramiento

Ha sido designado don Blas Cabrera delegado de España en el Instituto Internacional de cooperación intelectual, que se reunirá próximamente.

En Hacienda

Sobre la crisis de trabajo en el ramo de construcción

Edición de sellos

El señor Prieto manifestó a los periodistas que le habían visitado varios representantes del ramo de construcción para hablarle de la crisis de trabajo en dicha industria.

El ministro les exhortó para que celebren una reunión con todos los elementos interesados en la construcción, porque no todo depende del ministerio de Hacienda.

En vista de ello, acordaron reunirse el lunes en la Presidencia, con los representantes del municipio, Federación de edificación, Bancos y Cajas de Ahorro.

El director de la Casa de la Moneda habló a Prieto de los nuevos sellos que van a editarse llevando las efigies de Pablo Iglesia, Salmerón, Pi y Margall y otros.

Se hará una edición en la que se estamparán monumentos artísticos.

Dijo el ministro que esta noche salía para París el gobernador del Banco de España pará negociar el empréstito, que ha de ser el prólogo para el saneamiento del problema de los cambios.

La administración de la venta de tabacos en Marruecos

El señor Prieto almorzó con el Alto Comisario civil y durante la comida trataron de la venta de tabacos en Ceuta y Melilla.

Fué visitado por una comisión de ambas ciudades que le pidieron les fuese concedida la administración de dicha venta.

En Justicia

La cuestión de la tierra

Entrega de conclusiones de la Asamblea de Abogados

El señor de los Ríos Urruti manifestó a los petiodistas que carecía de noticias acerca de la supuesta expropiación como tierras de secano, de unas que lo son de regadío y que se atribuía la comisión de la reforma agraria. Sólo sabía que dicda comisión está estudiando el problema de los riegos en relación con el esfuerzo económico de la comunidad y de los propietarios.

Una comisión de Quintanar le pidió que fuese mantenido en su puesto el juez. Dijo el ministro que, como se trata de un caso excepcional, había enviado el asunto a informe de la Comisión jurídica.

La Unión Nacional de Abogados le había entregado las conclusiones acordadas en la última asamblea celebrada y prometió llevarlas a estudio de la comisión asesora.

Eduardo Cobián retira su candidatura

Madrid, 13-12 noche.

Don Eduardo Cobián ha declinado el figurar en la candidatura de Acción Nacional en Madrid.

Romanones hará revelaciones importantes

El Conde de Romanones ha manifestado que prepara un artículo sobre la proclamación de la república, para publicarlas en una revista francesa.

Anuncia que hará revelaciones importantes.

Escuela de propaganda sindicalista

En la sesión del Congreso Sindicalista celebrada hoy, se ha propuesto la creación de una escuela de propaganda de las doctrinas sindicalistas.

Nombramiento de gobernadores

El de Almería

Madrid, 13.—4 tarde.

Han sido nombrados nuevos gobernadores los señores siguientes:

De Toledo, don Alvaro Botella; de Santander, don José María Semprún; de Almería, don Francisco Valdés Casas y de Madrid, don Emilio Palomo Aguado.

Continúa la ola de fuego

Madrid, 13.—10 noche.

El termómetro ha llegado hoy a marcar 50 grados. El ambiente se hallaba enrarecido.

En diversas casas de socorro fueron asistidos diez individuos con síntomas de congestión. Algunos de los enfermos se hallan en grave estado. Uno de ellos es el segador Juan Ferreiro que acaba de llegar a Madrid procedente de Lugo.

Dos niñas muertas y el padre de ellas grave

Socuellamos. (Ciudad Real) 13. A consecuencia del horrible calor que se deja sentir, fueron halladas muertas por asfixia entre los rastrojos, dos niñas, que, con su padre fueron a segar.

El padre también se halla en estado grave por la misma causa.

Otras dos mujeres asfixiadas

En otros rastrojos, perecieron asfixiadas dos mujeres. Una de ellas deja dos niños y la otra es esposa de un esquilador, y deja asimismo varios hijos pequeños.

Ocho novillos y 150 gallinas asfixiadas

Valencia, 13.—A causa del intenso calor, perecieron asfixiados en la estación ocho novillos y 150 gallinas.

En el campo, la ola de fuego está haciendo estragos.

En Melilla

Melilla, 13.—Se han registrado víctimas a causa del calor. En el campo la vida se hace imposible. Muchos animales domésticos han perecido por efecto del calor.

El Obispo de Málaga residiráen Gibraltar

Madrid, 13-10 noche.

El Obispo de Málaga ha telegrafiado diciendo que residirá en Gibraltar para estar más cerca de su diócesis.

Se abrazan Alcalá Zamora y Romanones

El hecho está siendo muy comentado

Madrid, 13-10 noche.

Está siendo muy comentado en los corros y círculos políticos el hecho de que durante la entrega del museo de Sorolla al Estado, se abrazaran con toda efusión los señores Alcalá Zamora y Romanones. Además se retrataron juntos y luego se retiraron a un rincón conversando allí animadamente.

Cuando se hizo la fotografía, Alcalá Zamora llamó a Romanones, que se hallaba en el jardín, diciendo: —«Yo estuve siempre muy cerca de conde».

Ha fallecido el notable pintor Santiago Rusiñol

Sentimiento en Barcelona

Detalles de la muerte

Madrid, 13-10 noche.

A la una y media de la madrugada falleció en Aranjuez don Santiago Rusiñol.

Llegó a Aranjuez el 17 de mayo para pintar aquellos paisajes, previo un permiso que le concedió el ex rey para recorrer libremente los jardines.

Rusiñol se acostaba a las cuatro de la madrugada y se levantaba a las tres de la tarde. Ayer no se levantó y a las nueve de la noche perdió el habla.

Llegaron varios médicos y celebraron una rápida consulta y en seguida procedieron a intervenirle, pero fueron inútiles los esfuerzos de la ciencia.

Fué amortajado con un traje negro.

No recibió los Sacramentos ni dejado testamento. La única propiedad que tenía era el museo de Litges.

Se reciben numerosas manifestaciones de pésame.

Han llegado dos de sus hijos y mañana será trasladado el cadáver a Madrid y desde allí saldrá en el expreso para Barcelona.

En dicha ciudad, la noticia ha causado general sentimiento, luciendo colgaduras los centros artísticos.

Algunos datos de su vida

Aranjuez, 13.—Los íntimos de Rusiñol afirman que el famoso pintor no militaba en ningún partido político, si bien mostró siempre ideas izquierdistas.

No era católico practicante, pero tampoco atacaba a la Religión católica.

Tenía gran amistad con Borrás y Margarita Xirgu.

Vivía modestamente.

Su última obra literaria es «Miss Barceloneta» y el cuadro que estaba pintando lo titulaba «Isla del Niño».

Por la tarde ha continuado el desfile de público ante el cadáver de Santiago Rusiñol.

Por la noche llegaron los familiares del finado.

Regresa a España Su Eminencia el Cardenal Segura

Durante su viaje fué objeto de toda clase de atenciones

Madrin, 13-10 noche.

Procedente de Roma ha regresado a España, el Cardenal Primado, Dr. Segura.

Nuestro Primado ha sido objeto de atenciones de todas clases en el Vaticano, especialmente de S. S. el Papa.

A su llegada a la ciudad Vaticana fué visitado por todos los Cardenales que componen la Curia Romana y por los profesores del Colegio Español.

Hay que hacer resaltar las atenciones da que fué objeto Su Eminencia durante su viaje y estancia en Italia por parte de las autoridades, así como también por las autoridades francesas que en Lourdes se apresuraron a prestar al Cardenal toda clase de seguridades y honores correspondientes a su elevadísimo cargo.

ES UN DEBER DE TODO CATÓLICO APOYAR LA PRENSA CATÓLICA. SUSCRÍBASE Y ANÚNCIESE EN ELLA

Cotizaciones de Bolsa

Las cotizaciones de moneda extranjera fueron las siguientes:

Madrid, 14-12 noche.

Libras	48'25
Francos	38'85
Dólares	9'91
Liras	51'95
Francos suizos	192'65

La Policía investiga si se escuentra en Pamplona el Obispo de Vitoria

Pamplona, 13. La Policía ha realizado numerosas pesquisas y registros que se suponen relacionadas con el rumor que ha circulado de la entrada en España del Obispo de Vitoria, Dr. Mugica, con objeto de asistir a las fiestas del Sagrado Corazón.

Termina el Congreso sindicalista

El acto transcurrió en medio de un gran escándalo

Varios heridos

Madrid, 13-18 noche.

A lar tres de la madrugada terminó el Congreso sindicalista en medio de continuados escándalos.

A las dos de la madrugada, se promovió una agitación formidable a consecuencia de que varios comunistas que se encontraban en las localidades altas del Teatro de la Princesa, donde se celebraba el Congreso, arrojaron unas proclamas y varios grupos agredieron a los comunistas echándolos a palos del teatro.

Los comunistas salieron huyendo y se refugiaron en un taller de planchado, de donde también tuvieron que salir ante las amenazas de que iba a ser asaltaddo el local.

Los cinco comunistas resultaron heridos, uno de ellos de gravedad a consecuencia de una puñalada en el cuello.

Fueron asistidos en una Casa de socorro.

BARCELONA

La Universidad ha sido cerrada

Barcelona, 13. La actitud de los estudiantes ha determinado el cierre de la Universidad.

TOROS

En Valencia

Valencia, 13.—Se han lidiado toros del marqués de Guadalets.

Vicente Barrera resultó deslucido en el primer toro. Al segundo le hizo una faena magna, concediéndosele la oreja.

Ortega hizo una faena de dominio a un toro manso, matándolo de una estoeada. (Palmas). Al cuarto realizóle una faena de aliño y estuvo desaliñado al herir. (Protestas).

(Faltan dos toros).

PROVINCIAS

Un alcalde gravemente herido

Logroño, 13.-En el pueblo de Quel, el acalde don Vicente Blas, recibió tres balazos en la cabeza hallándose, en gravísimo estado.

El alcalde herido próhibió a los serenos de la localidad que pronunciaran las palabras Ave María al dar la hora, y por este motivo quieren atribuirle, sin más fundamento, la instigación del crimen a los elementos católicos.

También resultó herido un sereno que acompañaba al alcalde.

El Gobernador de Logroño se ha trasladado al pueblo para informarse de lo ocurrido.

Lerroux llega a Burgos

Burgos, 13.-Ha llegado el ministro de Estado, señor Lerroux.

Le rindió honores una compañía de infantería con bandera y música.

Acudió a recibirle numeroso público.

Desde el balcón del Ayuntamiento, dirigió la palabra al pueblo, expresándole su agradecimiento por el honor que le dispensaba.

Después, se celebró una recepción popular, asistiendo las autoridades y comisiones, oficiales y particulares, entre ellas la del canónigo señor Roca, en representación del arzobispo.

Se sirvió un lunch a continuación.

El señor Lerroux depositó una corona en el mausoleo de Ruiz Zorrilla, en el cementerio.

A las siete de la tarde, comenzó un mitin en la plaza de toros, que se hallaba llena de público.

Se promueve un incidente en una procesión

Lorca, 13.-El incidente producido durante la procesión celebrada, que se afirmaba lo habían originado los comunistas, se redujo a la alarma motivada al perder el velo unas de las niñas que iban en las filas, aumentándose la confusión al darse la voz de fuego por un desconocido.

Se produjeron lesiones tres personas, al caer en la huida.

Mieses incendiadas

Málaga, 13.-Se han incendiado gran cantidad de mieses y han quedado inutilizadas las máquinas propiedad del marqués de Puertohermoso.

Los daños producidos son de gran consideración.

Se ignoran más pormenores.

Una prohibición

Pamplona, 13.-El Gobernador ha prohibido a la Asamblea Vasca aprobar el Estatuto regional.

Ha causado desagrado esta prohibición.

Reparto de tierras del Estado

Guadalajara, 13.-Los vecinos de Amellones han roturado un monte del Estado, repartiéndoselo en parcelas

Huelga en Ciernes

El lunes se declararán en huelga los obreros que trabajan en la Ciudad Jardín.

Reclaman la supresión del contratista de las obras.

Mitin de derecha regional accidentado

Valencia, 13.—En el mitin de derecha regional celebrado en Alacuas, fué interrumpido por varios perturbadores.

Los concurrentes al acto salieron a la calle disparando sus pistolas.

Resultaron heridos José Fornet y Enrique Viro.

Otro de los grupos incendió los automóviles de los oradores que se refugiaron en el domicilio de un guardia cívico, el cual logró apaciguar los ánimos.

Se realizaron cuatro detenciones.

Un Guardia civil linchado y un paisano muerto

Badajoz, 13.—Con motivo de la destitución del comité republicano de Montemolín decretada por el gobernador y anulación de las elecciones municipales, los grupos se dirigieron a la casa de Correos para que les fuera entregada la correspondencia a los destituidos.

En la casa de Correos, se hallaba el guardia civil Emilio González que fué agredido por los grupos.

El guardia se defendió disparando contra sus agresores, resultando herido en la frente de un balazo el vecino Joaquín Campano.

Entonces, las masas lincharon al guardia, matándole en la plaza.

La benemérita salió a la calle y también fué agredida, teniendo que disparar contra los revoltosos.

Se recogió muerto a Cayetano Nogueras.

También fué herido de bala el guardia Juan Romero.

Se hicieron numerosas detenciones.

MARRUECOS

Zona francesa

Regreso del Residente General

Rabat, 13.—Ha regresado de Túnez el Residenie General, después de haber asistido a la Conferencia Norteafricana.

Se detuvo en Taza donde almorzó. Después de rebibir a las autoridades reanudó el viaje para esta capital.

Un bando del Alcalde de Barcelona

La vacunación de los perros

«Siguiendo las normas que vienen estableciéndose en todas las ciudades que en el mundo disfrutan de mayor prestigio sanitario, esta Alcaldía recuerda a todos los ciudadanos:

Primero. La necesidad de cumplir estrictamente las Ordenanzas municipales en los capítulos que tratan de la tenencia de perros y animales domésticos, ya que significan la defensa higiénica de todos contra las enfermedades infecciosas que pueden trasmitir.

Segundo. Aconsejamos que todos los propietarios de perros los hagan vacunar contra la rabia. Esta vacunación es ya obligatoria en muchos países y corriente en los Estados Unidos, Alemania, Italia, Japón, etc., aquí la confiamos a la libertad y cultura de los ciudadanos.

Tercero. La vacunación antirrábica de los perros es inofensiva; se practica gratuitamente en el Laboratorio Municipal, calle de Sicilia, 44, todos los días laborables de 10 a 11 de la mañana.

Esta alcaldía espera que la colaboración de todos los ciudadanos hará posible acabar con una de las enfermedades más graves que todavía afligen a la humanidad».

Transcribimos el anterior bando por si puede servir de ejemplaridad a nuestras autoridades.

Padre católico: Ahora tienes ocasión espléndida de llevar el valor de tus convicciones hasta la última consecuencia. ¿Cómo? Envía sin tardanza solicitud a la escuela para que enseñen a tu hijo la Religión católica.

Vapores Correos franceses

de la Societé Generale de Transport Maritimes a Vapeur y Lloyd Latino

Servicio rápido y directo por los puertos de Almería y Málaga para el transporte de pasajeros con destino al Brasil, Uruguay y Argentina, por los magníficos trasatlánticos de gran tonelaje, dos hélices y telegrafía sin hilos.

ALSINA, MENDOZA, VALDIVIA, FLORIDA Y CAMPANA

Mendoza Saldrá de Almería el 22 de Junio de 1931, para RIO DE JANEIRO, MONTEVIDEO Y BUENOS AIRES.

PRECIOS EN TERCERA { De 10 años cumplidos un entero 527'50 incluido impuestos. De 2 a 10 sin cumplir un medio 267'50 ptas. ídem ídem.

Cada familia sólo puede llevar un menor de dos años gratis

Admitiendo carga en bodega ordinaria y en frigorífico y pasaje en Cámara de Primera Segunda clase intermediaria y Tercera clase, haciendo escala en Dakar para abastecerse de carbón y agua, siendo la duración del viaje quince días.

Las Cámaras de primera y segunda de dichos buques están montadas con todo el lujo y las condiciones que requieren los adelantos modernos, tienen espaciosos salones, alumbrado eléctrico y el trato es inmejorable.

Camarotes especiales de tercera clase de dos, cuatro y ocho literas con un suplemento de 35 pesetas por plaza. Para los de tercera clase comida a la española.

Todos los meses una salida de buque directo a Marsella

Aviso importante.—Los pasajeros que se dirijen al Brasil tienen que visitar los puertos de Cádiz y Vigo.

Para obtener plazas en estos Vapores Correos hay que solicitarla con tiempo.

Los manifiestos de pasaje se cierran dos días antes de la salida de dicho vapor o antes si están cubiertas las plazas asignadas a este puerto.

Para más informes: sus Consignatarios HIJO DE RICARDO GIMENEZ Paseo del Príncipe, 28, Almería y Cortipa del Muelle 31 y 32.—Málaga.

Temas actuales

La Iglesia y la cuestión social en la Encíclica "Rerum Novarum"

II

¿Por qué medios contribuye la Iglesia a la solución de la cuestión social?

La Iglesia con su doctrina nos muestra el verdadero remedio de los males que la cuestión social engendra Pero «no se contenta con mostrar los medios con que este mal se ha de curar;ella con sus propias manos aplica las medicinas».

Doctrina y acción: He aquí pues, los medios, ambos a dos necesarios y eficacísimos, con que la Iglesia contribuye poderosamente a resolver el pavoroso problema que tiene hoy día planteado la distribución de los bienes de este mundo.

La Iglesia es la que sac del Evangelio doctrinas tales que ilustran al entendimiento humano en la verdad social, apartándolo igualmente de los dos funestos extremos y de los dos grandes errores que han venido agriando y envenenando a través de los siglos la cuestión social, en vez de resolverla o suavizarla: el liberalismo económico y el socialismo en sus diversas formas y grados.

Bien podríamos resumir esta sabia y salvadora doctrina de la Iglesia en los dos puntos siguientes:

1.° Concepto cristiano del hombre.

2.° Concepto cristiano del trabajo y del capital, entendida esta palabra en su más amplio sentido.

1.° «...todos los hombres, leemos en la «Rerum Novarum», sin distinción alguna, han sido criados por Dios, Padre común de todos...; todos tienden al mismo bien, con fin, que es Dios mismo, único que puede dar la bienaventuranza perfecta a los hombres y a los ángeles; todos y cada uno han sido por favor de Jesucristo igualmente redimidos y levantados a la dignidad de hijos de Dios; de tal manera que no sólo entre sí, sino aun con Cristo nuestro Señor *primogénito entre nuestros hermanos,* nos enlaza un parentesco verdaderamente de hermanos».

De ahí que el amo, el patrono, el rico, el noble, el sabio y el poderoso, no puedan mirar al criado, al obrero, al pobre, al plebeyo, al ignorante, y al desvalido, con menosprecio y con arrogancia; y mucho menos podrían tenerle como un «esclavo», o como «cosa», en vez de tenerle como hombre de igual naturaleza que ellos mismos, y redimidos por la Sangre preciosa de Cristo, al igual que ellos mismos, y por hijo de Dios y heredero del cielo ni más ni menos que ellos mismos. Y entonces «no sólo en amistad, sino en amor verdaderamente de hermanos se unirán» unos y otros; con lo cual forzoso es que desaparezca todo vejamen, atropello y abuso, y quede extirpada toda injusticia y falta de caridad de los de arriba para con los de abajo; y toda violencia y defraudación, todo rencor y envidia de los de abajo contra los de arriba.

Esta igualdad de naturaleza y de destino, no quita en modo alguno la desigualdad personal, que hace que unos hombres sean aptos o ineptos para unas cosas y otros para otras; que unos tengan más salud, inteligencia, habilidad, voluntad, o suerte que otros; y que, en consecuencia, unos sean gobernantes y otros gobernados,unos ricos y otros pobres, y gocen unos de la vida, mientras que otros sufren amargamente en ella. Desigualdad providencial es ésta que, en sapientísima armonía con aquella otra igualdad de naturaleza y destino, lleva a los hombres por el seguro camino de la justicia, de la caridad y de la resignación cristiana, hacia la bienaventuranza eterna de la gloria.

MINERÍA

Admisión de registros

Por decretos de la Jefatura de Minas han sido remitidos los siguientes registros mineros:

Número 37422 de don Antonio Muñoz Pérez. de 132 pertenencias de petróleo en el término municipal de Cuevas y Antas.

—Número 37424 de doña Dolores Brea y Gorostiza, de 150 del mismo mineral en el té mino de Almería.

—Número 37430 de don Francisco Felices López de 40 pertenencias de petróleo en el término municipal de Los Gallardos.

Asistencia a las fiestas centenarias de Padua

Con motivo del VII Centenario de la muerte del glorioso taumaturgo San Antonio de Padua, el «Fomento Nacional de Peregrinaciones», que radica en la ciudad de Figueras (Gerona), ha organizado tres distintos itinerarios para visitar el celebérrimo Santuario antoniano. El nombre de la veterana entidad es por sí solo una garantía de éxito y apenas anunciado el propósito, son en número considerable las personas que se han dirigido al Fomento para solicitar su inscripción.

El itinerario A queda establecido con el siguiente circuito: Cerbére, Ventimille, Génova, Pisa, Roma (cuatro días de estancia de los cuales dos se destinan para la visita de la capital en coche y con cicerone), Florencia, Padua, Venecia, Trieste, Budapest, Viena, Praga, Berlín, Coblenza, París y Port-Bou.

El itinerario B es el siguiente: Cerbére, Ventimille, San Remo, Génova, Pisa, Roma, Florencia, Padua, Venecia, Milán, Turín, Breil, Niza y Port-Bou.

Itinerario C: Cerbére, Ginebra, travesía del lago Lemán, Montreux, Berna (por el Oberland), Interlaken, Lucerna, Einsiedeln, via del San Gotardo, Lugano, Como, Padua, Venecia, Milán, Turín, Breil, Niza y Port-Bou.

La salida tendrá lugar el día 16 de Agosto y los tres itinerarios coinciden en Padua. El viaje se efectuará en segunda clase (ferrocarril) pero con hoteles y demás servicios todo primer orden.

Las personas a quienes interese algunos de los circuitos pueden dirigirse al «Fomento Nacional de Peregrinaciones».—Figueras (Gerona). Teléfono 25. Las plazas disponibles serán concedidas por riguroso orden de petición.

Sastrería Herrada

Extenso surtido en géneros para la presente temporada

P. Canalejas, 4 y P. Príncipe, 11

ALMERIA

Desde Berlín

Oposición contra el proyecto de unión aduanera

Vivísimas han sido las polémicas entre políticos y economistas europeos sobre el proyecto de Austria y A emania de concertar una unión aduanera. Francia ha declarado que estaba dispuesta a oponerse a todo paso dado en tal sentido Pero es a nuestro juicio preferible poner en claro el aspecto del problema. Para ello hay que empezar formulando esta pregunta: ¿Cómo debe juzgarse desde el punto de vista de la economía mundial el esfuerzo que el proyecto anunciado representa para suprimir las fronteras fiscales entre ciertos Estados?

La contestación es caso ocioso formularla. El progresivo aislamiento económico de los diversos países entre sí ha dado lugar al planteamiento de tan graves conflictos para la economía mundial, que todo cuanto tienda a contrarrestar eficazmente la tendencia hasta ahora seguida, reviste suma importancia y decisivo interés para el mundo entero. La lucha puede comprenderse siguiendo dos distintos rumbos. El primero consiste en la conclusión de convenios comerciales inspirados en el deseo de iniciar una especie de desarme comercial que permitiera volver al régimen de proteccionalismo moderado de antes de la guerra.

Los efectos prácticos de la Conferencia de Ginebra de 1927 fueron nulos. Los hechos han ido desarrollándose en dirección diametralmente opuesta.

En la lucha contra el aislamiento comercial queda solamente libre, por lo tanto, el segundo rumbo: aumentar la extensión del volumen de las unidades económicas. Especialmente para Europa—la parte del mundo más fragmentada—la realización de este programa constituye una inaplazable necesidad. Hace tiempo que se habla de la unión aduanera en mayor o menor escala de la América del Norte no han cesado de llegar a Europa dividida calurosos consejos en este sentido.

En realidad los debates hasta ahora sostenidos sobre el problema no han sido más que un mero torneo verbal. En el caso de que se trata, es indispensable, en primer término, la conclusión de uniones aduaneras en pequeña escala, a las cuales puedan sucesivamente adherirse otros países. Este es el paso que Austria y Alemania acaban de dar. El primer punto del problema indica que el convenio austro-alemán está destinado a servir de base para una nueva ordenación económica de Europa apoyada en las inteligencias regionales que los diversos Estados logren establecer entre sí. Asimismo reconoce a todos los países la libertad de iniciar negociaciones para adherirse a la unión proyectada.

¿Será acaso que Francia se encuentra molesta porque otros países se han adelantado a tomar iniciativa encaminada a conseguir la simplificación aduanera de Europa?

Si la realización de los planes paneuropeos resulta por ahora impracticable, nadie priva a Francia de iniciar, por lo menos, conversaciones para la tan traida y llevada unión aduanera franco-alemana.

Para los pequeños países de unidades geográficas naturales, la aproximación en el campo económico viene recomendada por la naturaleza misma de las cosas y es hoy más urgente que nunca. Dada la política de proteccionalismo progresivo practicada por las grandes potencias, resultará cada día más difícil para los países de menor importancia encontrar mercados permanentemente abiertos a sus productos.

Todas las naciones están obligadas a favorecer uniones que responden a los principios fundamentales que informan su constitución. Son en todo caso, el único medio de estimular prácticamente el ideal de libre colaboración entre todos los pueblos que la Sociedad de las Naciones simboliza.

A. BRAUN.

Berlín, Junio 1931.

Nuestros corresponsales

Crónicas italianas

La última postura de Grandi

Desde italia se sigue con vivo interés el viaje realizado por Bruning y Curtius a la Gran Bretaña. Los prohombres alemanes, políticos eminentes del Estado germánico, que han sabido colocar muy alto los valores de su nación, tratarán de defender en Inglaterra los punios de vista de sus aspiraciones internacionales.

Italia ha sabido,con prudencia,adoptar una exceledte postura en las relaciones políticas, sociales y económicas con los demás pueblos de Europa.

Ultimamenie el ministro de Negocios extranjeros pronunció en el Senado de Roma uno de sus más sinceros discursos. No tuvo temor ninguno para afirmar que Austria es una República amiga de Italia, precisamente en los tiempos actuales en que otras potencias se colocan en una actitud de oposición a los tratados proyectados. Grandi ha dicho en su discurso que Alemania es un elemento de indispensable equilibrio que ha de servir de mucho para conseguir la paz y la tranquilidad de Europa.

La orientación internacional de Grandi no puede ser más opuesta en este respecto a la de Briand, amigo también de la paz, pero que busca otros derroteros para llegar a ella opuestos a los de Alemania.

Si se quiere conciliar los espíritus de unos y otros, lo mejor sería conceder alguna mayor libertad, para sus tratados, a los pueblos vencidos en la guerra europea. Además, Briand, había podido observar que no todos siguen su tesis y que la propia Inglaterra mira con ciertas reservas.

Grandi, el ilustre político romano, ha dicho muy claramente que las obligaciones internacionales con Alemania son, quizás, la principal causa del malestar económico mundial, y que Italia, fué siempre propicia a una solución franca de la cuestión de las reparaciones.

El Gobierno de Roma, con el discurso de Dino Grandi, se ha puesto marcadamente del lado de Alemania. Está fué vencida, pero no es justo que no se redima del problema de las reparaciones, porque de lo contrario arrastrará siempre una vida de trabajo y de miseria a que no tienen derecho a condenarla las naciones más civilizadas y que se llaman más liberales.

No quiere esto decir que Italia no trate de poner los medios necesarios para una verdadera reconciliación de naciones, y si Grandi adopta la actitud de simpatía hacia los que fueron los Imperios centrales de Europa, es porque cree más conveniente defender la proyectada unión aduanera austro-alemana, que puede salvar económicamente a ambos pueblos.

Por eso, y nada más que por eso,Italia, en el magno problema del desarme, no ocultará que coincide con Alemania.

DEBACO ARNALSA

Roma, Junio 1931.

Correo de la Provincia

Ohanes

En favor de la Cámara Uvera.—Previamente convocada por el señor Alcalde, se celebró en la noche del día 2 una reunión al aire libre a la que asistió el pueblo entero. Constituían la Presidencia el señor Alcalde, don Manuel Leseduarte, el señor Juez,don Antonio Navarro Márquez, don Rafael Pérez Aparicio, don Francisco Ortega y don Rafael Pérez Carretero.

El joven don Rafael Pérez expuso al pueblo el objeto de la reunión que era acudir a la información abierta por el señor Gobernador sobre la desaparición o continuación de la Cámara Uvera.

Se notaba en el ambiente el deseo unánime de la continuación del citado organismo y la alarma ante su desaparición, pues constituye la única garantía de orden en los embarques y de defensa de los pequeños productores.

El pueblo todo, entusiastamente unido sin distinción de matices acordó:

1.°—Que los señores de la Presidencia, excepto el señor Ortega, a quien su dolencia impide tomar parte en tales trabajos, salgan en viaje de propaganda por los pueblos comarcanos, recabando el que los partidarios de a Cámara Uvera no demoren el manifestar al señor Gobernador sus deseos y la necesidad de la repetida Cámara.

2.°—Que uno de los días próximos marche a Almería una nutrida comisión de este pueblo, no dudando que cuando el Gobernador vea que es el pueblo que trabaja quien pide la continuación, se accederá a ello.

En medio del mayor entusiasmo y con muestras de optimismo, terminó la reunión esperando todos que se hará justicia y seguirá la Cámara Uvera dirigiendo la exportación de la uva de que depende la vida en esta provincia.

—EL CORRESPONSAL.

TRIBUNALES

Ayer en la Audiencia

Se celebró el incidente de apelación en causa núm. 95 del Juzgado de Berja por el delito de desacato.

A

Señalamientos para mañana lunes en la Audiencia

Sala primera.—Sin señalamientos.

Sala segunda.—Vista de la causa número 17 del año 1930 del Juzgado de Gérgal, por el delito de estafa.

Abogados, señores Fernández Espinar y Caparrós.

Procurador, señor Escobar.

Sin señalamientos

Para el martes no se han hecho ninguna clase de señalamientos en ambas salas de nuestra Audiencia.

Subasta

Mañana, lunes, a las once, se verificará en la Sala Audiencia del Juzgado de Instrucción del Distrito de la Audiencia de esta Capital, la venta en subasta de una camioneta n.° 1324 marca Chevrolet con motor n.° 4.720.805 que se encuentra depositada en el Parque automovilista municipal.

El tipo de la subasta es de novecientas reinta y siete pesetas cincuenta céntimos.

Nombramientos

Por la Sala de Gobierno de esta Audiencia Territorial han sido nombrados para Jueces y Fiscales del partido judicial de Vera, los siguientes señor s:

Juez propietario, don Francisco Torres López; Juez suplente, don Laureano Giménez López; Fiscal propietario, don Evaristo Sogorb García; Fiscal suplente, don Juan Segura Ramos.

PRENSA OFICIAL

Boletín oficial

Publica el del jueves 11 de junio.

Decreto del Ministerio de Economía Nacional sobre la exportación del aceite nacional.

—Circular del Gobierno civil a los alcaldes de la provincia.

—Idem idem sobre pesas y medidas.

—Edictos judiciales.

—Edictos municipales de los pueb'os de Alcolea, Roquetas, Bentarique, Beninar y Viator.

—Continúa la publicación del reglamento para la repoblación de montes.

—Sección no oficial.

***

Inserta el del viernes 12.

Circular del Gobierno civil sobre Obras públicas.

—Admisión de registros mineros.

—Anuncio de la Audiencia Territorial.

—Acuerdo tomado el día 10 del actual por la Comisión gestora de la Diputación.

—Anuncio de la Administración principal de Correos.

—Edicto de la Tesorería-Contaduría de Hacienda.

—Edicto minero.

—Cédulas de citación.

—Junta Municipal del Censo electoral de los pueblos de Darrical y Turrillas.

—Continuación del Reglamento para la repoblación de montes.

—Relación de los individuos de la inscripción marítima del departamento de Cadiz, distrito de Adra que por cumplir 20 años en el próximo de 1932, deben ser incluidos en el alistamiento.

—Sección no oficial.

MADRID

POR TELÉGRAFO

Arrastrado por un tranvia

Madrid, 13-10 noche.

Al salir esta tarde del ministerio de Gobernación, el ex gobernador don José Sanmartín pretendió tomar un tranvia en marcha; pero perdió pie y fu arrastrado por el vehículo un largo trecho.

Fué conducido a una casa de socorro, donde le apreciaron diversas contusiones de poca importancia.

Bendición de una Capilla

Hoy se ha celebrado la solemne ceremonia de bendecir la capilla de la nueva plaza de toros.

Asistieron los representantes de la empresa y un párroco ofició.

Los asistentes fueron invitados con un refrigerio.

La gran alegría de la casa es ver al niño sano, fuerte y colorado.

El famoso Jarabe de

HIPOFOSFITOS SALUD

vivifica su sangre, facilita su normal desarrollo y le libra de

INAPETENCIA
DEBILIDAD
TUBERCULOSIS
RAQUITISMO

Se toma en todo tiempo.

Aprobado por la Real Academia de Medicina

No se vende a granel.

CAFÉS Nayto

Avenida de la República, 4. Almeria

Teléfono, 1-8-0

aBrriles uva para: Serán de gran resistencia frabricados con maderas "MI EXTRA"

BUEN ANCHO — BUEN GRUESO

Martínez, Creo y Malvárez.

Representante: RAFAEL GUILLÉN Ricardos, 1 A bajo, Teléfono 301

José M.ª Rodríguez del Valle

Médico -Cirujano

Medicina en general - Partos y enfermedades de la mujer

CONDE OFALIA, 6 BAJO DERECHA TELÉFONO N.° 4-2-0

Consulta: de 2 a 4

Vapores Correos españoles

(Ybarra y Compañía, S. en C.)

AGENCIA DE ALMERIA

Para RIO JANEIRO, SANTOS, MONTEVIDEO y BUENOS AIRES saldrá del puerto de ALMERIA, el día 30 del presente mes de Junio, la magnífica y rápida motonave de reciente construcción, Trasatlántico

CABO QUILATES

Con escalas en MÁLAGA y CÁDIZ.

El pasaje de tercera clase va alojado en camarotes y tiene amplios comedores. (Comida a la española).

Precios en tercera clase para Río Janeiro, Santos, Montevideo y Buenos Aires, comprendidos los impuestos

Pasaje entero. . . . . Pesetas 557'50
Medio pasaje. . . . . » 282'50
Niños: Hasta dos años, gratis. De dos a diez años, medio pasaje. Desde diez años, pasaje entero.

Para más informes, dirigirse en Almería al Agente

LUÍS GAY PADILLA

CALLE DE AGUILAR MARTELL, N.° 5.

Enfermos del ESTÓMAGO después de muchos años de sufrimientos se han curado en poco tiempo con el famoso ELIXIR ESTOMACAL SAIZ DE CARLOS (STOMALIX)

Ensáyese un frasco y se notará pronto que el enfermo come más, digiere mejor y se nutre, curándose de seguir con su uso.

Venta: Principales farmacias del mundo.

Cuide usted su estómago porque es la base de su salud

Yo padecí también como usted, pero me curó el DIGESTÓNICO del Dr. Vicente

VENTA EN FARMACIAS

AZUFRE EL CABALLO

Sublimado
Refinado
Floristella
Americano
«Doble Cernido»

AGENCIA MARÍTIMA
Romero Hermanos
ALMERIA

Dr. Domingo Artés Guirado

MÉDICO POR OPOSICIÓN DE LA CASA DE SOCORRO

Especialidad en Aparato Digestivo, Ex-ayudante del Dr. Catalina de Madrid

Análisis. Gran Instalación RAYOS X
Horas consulta: 11 a 12 y 3 a 5.

SEBASTIÁN PÉREZ, 1

Lea V. todos los días "La Independencia"

Compañía Transmediterránea

BARCELONA

Servicios establecidos en el puerto de Almería por los vapores de esta Compañía

LÍNEA ALMERÍA-MELILLA-CEUTA

Llegada a Almería todos los martes
Salida para Melilla-Ceuta todos los miércoles.

LÍNEA ALMERÍA-MELILLA-ORÁN

Llegada a Almería todos los viernes.
Salida para Melilla-Orán, todos los domingos.

LÍNEA BARCELONA-AFRICA-CANARIAS (QUINCENAL)

Llegada a Almería los lunes 23 Mazo 6 y 20 de Abril.
Salida para Málaga, Ceuta, Cádiz y Canarias el mismo día.

LÍNEA FERNANDO POO

Con salidas todos los 15 de cada mes de Barcelona y los 20 de Cádiz.

Para todos los servicios, se admite carga y pasajeros.

Para más informes a sus agentes delegados: HIJO DE RICARDO GIMENEZ, S. en C. Boulevard del Príncipe, 71.

VIDA RELIGIOSA

Santos de hoy, domingo

Santos. Basilio, ob. y dr., Eliseo, prof.; Marciano, Valerio, Rufino, Anastasio, Félix y Digna, mrs.; Metodio, Eterio y Quinciano, obs.

Santos de mañana, lunes

Santos Vito, Modesto, Crescencio, Esiquio, Benilde, Dulas, Livia, Leónides y Eutropia, mrs.; Landelino, ab., Abrahan, Bernardo de Tentán y Pedro Compadre, cfrs. y Germana Consin, vg.

Jubileo Circular

Hoy en las Claras.
Mañana, en San Pedro.

Se manifiesta a las ocho, la Misa mayor a las nueve y el ejercicio de la tarde comienza a las seis.

Cultos al Sagrado Corazón

Durante el mes de junio celebrará solemnes cultos el Apostolado de la Oración.

EN SAN PEDRO.—Esta Asociación celebrará todos los días por la mañana a las ocho, Santa Misa.

Por la tarde a las siete, Exposición de S. D. M., Estación cantada, Santo Rosario, Letanía, Ejercicios, Motetes y Reserva.

Predicará los días festivos el señor Cura Párroco de dicha Iglesia, Doctor don José Megías Torres.

EN EL SAGRADO CORAZÓN.—Continúa celebrándose una novena de reparación, con Exposición de S. D. M. Se hará el ejercicio a las ocho y media y a las cinco de la tarde.

El día 12 será la Comunión general que dará el Excmo. Prelado y por la tarde oficiará en la Bendición.

Horario de Misas en los días festivos

A las cinco y media. En el Hospital y en el Sagrado Corazón.

A las seis. En santo Domingo, Sagrado Corazón y san Sebastián.

A las seis y media. En la Catedral, Santo Domingo y Sagrado Corazón.

A las siete. En la Catedral, Santo Domingo, Santiago, Siervas de María, san Juan, san Sebastián, Servicio Doméstico y Sagrado Corazón.

A las siete y media. En la Catedral, Santo Domingo, san Roque, Sagrado Corazón y San José.

A las ocho. En la Catedral, san Pedro, Santiago, Sagrario, san Sebastián, Compañía de María, Maniconmio, Nuestra Señora del Milagro, san Antón, Sagrado Corazón, santo Domingo, San Antonio y San Juan.

A las ocho y media. En santo Domingo, Hospital, Sagrado Corazón y san Juan.

A las nueve. En Santiago, Santo Domingo, Sagrario, san Pedro, san Sebastián, San Roque, Adoratrices, san Juan y Sagrado Corazón.

A las nueve y cuarto. En la Catedral y en san José.

A las nueve y media. En el Sagrado Corazón.

A las diez. En santo Domingo, Santiago San Antonio y san Juan.

A las diez y media. En san Pedro y en el Sagrado Corazón.

A las once. En la Catedral, san Sebastián, Santiago, Sagrada Familia y Sagrado Corazón.

A la una en San Pedro.

Noticias

Ama de gobierno

Para ama de gobierno se necesita para casa respetable; ofertas con pretensiones y circunstancias bajo sobre con iniciales I. J. M. al Kiosco «Madrileño», Avenida de la República frente al número 16.

Se alquila

un almacén en la Rambla de Belén.

Darán razón en la Farmacia de Vivas Pérez.

Telegramas y telefonemas detenidos

En estas oficinas se encuentran detenidos por falta de dirección los siguientes:

Telegramas.—Pedro Rafael Membrive, Antonio Martínez, Peinado, Virgilio Navarro Halama, Melchor Hermanos, Angel Fernández, Aguilera, Manuel Sánbhez, Angel Aracil, Assan y Jaime Pérez.

Telefonemas.—José Méndez, Mauricio Llesa, Francisco Romero, Manuel Requena y Manolita Martínez.

Invitación

La Casa Fornieles tiene el gusto de invita a usted para presentarle grandes novedade en «Georgette», «Sedas», «Gasas», «Shantung» y otros artículos.

No haga usted compras sin antes visitarnos, después se arrepentirá.

Real 11, y Leal de Ibarra, 2.

Se vende

automóvil en muy buen estado. Razón, en esta Administración.

Un ruego

Se suplica a toda persona que padezca de picores use para su pronta curación, el ACAROL y de sus maravillosos resultados quedará asombrado.

SE ADMITEN ESQUELAS DE DEFUNCION y ANIVERSARIO HASTA LAS CUATRO Y MEDIA DE LA MADRUGADA

No g a t

Producto especial MATA RATAS

El «Mata Ratas» NOGAT constituye el producto más cómodo, rápido y eficaz para matar toda clase de ratas y ratones. Se vende a 50 céntimos el paquete y a diez pesetas la caja de 25 paquetes en las principales farmacias y droguerías de España, Portugal y América.

Producto del Laboratorio Sókatar, calle del Ter, 16; teléfono, 50.791.—BARCELONA.

NOTA.—Dirigiéndose y mandando al mismo tiempo por Giro Postal o sellos de Correos el importe, más 50 céntimos para gastos de envío, el Laboratorio a vuelta de correo, verifica el envío del pedido.

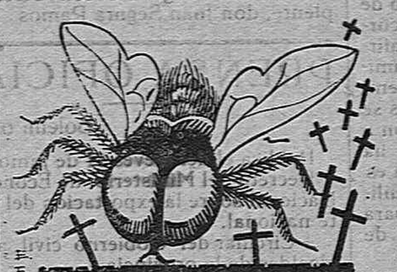

Donde pasa la mosca deja enfermedades y muerte.

FLY-TOX

Suprime esta plaga.

Es un producto científico famoso en todo el mundo. Es la nube destructora de toda clase de insectos. Huele bien. No se inflama. No mancha.

LATA AZUL

PIEL

Curación en tres días de Ecemas, Herpes, Erupciones, niños sarna, Grietas, del pezón. Granos, Erisipela Ulceras, Sabañones, Escocidos, Quemaduras, etc, con POMADA ANTISEPTICA 19. Dr Piqueras (Jaén). Gran Prix y medalla de Oro París 1927. Las más altas recompensas. Farmacias, a 1 pesetas envase según programa

Compañía Trasatlántica de Barcelona

(ANTES A. LÓPEZ Y COMPAÑIA)

VAPORES CORREOS ESPAÑOLES

Para Río Janeiro, Montevideo y Buenos Aires, con escala en Málaga, Cádiz y Tenerife saldrá del puerto de Almería el día 6 de Julio el magnífico vapor

Argentina

Amplios salones, comedor, peluquería, fumador, etc., para los pasajeros de tercera clase. Dichos pasajeros van todos alojados en camarotes especiales, sin pagar suplemento de ninguna clase.

Para y New York y Habana saldrá del puerto de Málaga el día 10 de Julio el rápido vapor

Marqués de Comillas

Para Puerto Rico, La Guayra, Puerto Cabello, Curaçao, Puerto Colombia y Cristóbal saldrá del puerto de Málaga el día 27 de Junio el vapor J. S. ELCANO.

Para Barcelona DIRECTO, saldrá del puerto de Almería el día 18 de Julio el vapor

Argentina

Estos vapores admiten carga y pasaje para los mencionados puntos y en la Agencia de Almería se facilita pasaje para los mismos.

Para más informes dirigirse en Almería a la Agencia de la Compañía Trasatlántica calle General Segura, 2, bajo.

¿No tiene usted noticia todavía?

Pues cumplimos el deber de rogarle se fije en que si usted deja abandonada esta obra que le ofrecemos—la «BIBLIOTECA PATRIA»—puede ello suponer la perdición de muchos jóvenes ¡quién sabe si la perdición de alguno de su propia familia! Medítelo y acabará por suscribirse a «BIBLIOTECA PATRIA», obra del «Patronato Social de Buenas Lecturas», que combate, de modo especial, con sus novelas amenas e interesantes, la pornografía y el naturalismo, que envenenan y corrompen a la juventud.

Suscríbase ahora mismo (no lo deje para luego, pues no lo hará), cortando y remitiendo el siguiente Boletin al Director de la «BIBLIOTECA PATRIA», calle de Fuencarral número 103-1.º—Madrid, 10.

BOLETIN DE SUSCRIPCIÓN

Don . . . . . .
domiciliado en . . . . . calle . . . . . núm. . . . .
provincia de . . . . . desea contribuir a la salvación de la juventud española e hispano-americana, víctima de la novela pornográfica y de la naturalista que envenenan las almas y corrompen los cuerpos. Para ello se suscribe a la BIBLIOTECA PATRIA (que combate esa asquerosa lepra literaria), con la cuota anual de 36 pesetas, por la cual ha de recibir una novela cada mes, quedando obligado a pagar anticipadamente.

Firma (bien legible)

CENTROS BENEFICOS

Servicios médicos

Personal de guardia para hoy en los Centros benéficos.

Hospital Provincial

Médico, don José Soriano,
Practicante, don José Plaza Usero.

Casa de Socorro

Médico, don Domingo Artés.
Practicante, don Gabrlie Bonilla

LEA V. TODOS LOS DIAS «LA INDEPENDENCIA»

Medicamento de Familias

Muy limitadas que únicamente en el nombre se parecen á esta preparación que, efecto de su bondad, mereció ser recomendada por la Real Academia de Medicina y adoptada de Real orden por los Ministerios de Marina y de Guerra, por considerarla la Junta Consultiva de Sanidad como insustituible; precioso distinción, única otorgada á medicamento en España

Son groseras imitaciones las cajas que se presentan á la venta con la etiqueta roja y letra blanca, copia de las que empleó hace años la casa Vivas Pérez

LOS SALICILATOS

DE

VIVAS PÉREZ

CURAN PRONTO Y BIEN

Á los ancianos • Á los tísicos

Á los disentéricos, cuya vida se extingue sin un remedio verdaderamente heroico que corte su diarrea, casi siempre

Á las embarazadas, cuyas vómitos hacen peligrar su vida y la de sus hijos, el par de padecer en forma desesperante

Á los niños, en la dentición y destete, á los que padecen CATARROS Y ÚLCERAS DE ESTÓMAGO, toda clase de VÓMITOS Y DIARREAS, CÓLERA Y TIFUS

LO DICEN INFINITAS É INDISCUTIBLES AUTORIDADES MÉDICAS Y CUANTOS LOS USARON DESDE HACE 29 AÑOS, NO LA CASA VIVAS PÉREZ

Pídanse en las Farmacias más acreditadas Pastillas y Papeles de Salicilatos de Vivas Pérez

Indispensable á los viajeros y hombres de negocios

Horario de trenes en Almería

CORREO REGULAR, (tren núm. 811).—Viajeros de primera, segunda y tercera clase: Salida de Almería a las 11 y 10 con enlace en Moreda para Granada y en Baeza para Jaén, Sevilla, Madrid, Valencia y Barcelona

MIXTO REGULAR, (tren núm. 847).—Viajeros de primera, segunda y tercera clase: Salida de Almería a las 17 continuando desde Moreda en el expreso de Granada y con enlace en Baeza para Madrid y Sevilla.

MERCANCIAS DISCRECIONAL, (tren núm. 861.—Viajeros de tercera clase: Salida de Almería a las 6.50. Admite viajeros entre Almería y Santa Fé y Alhama.

CORREO REGULAR (tren núm. 410). Viajeros de primera, segunda y tercera clase: Llegada a Almería a las 18.5. Conduce viajeros de Granada, Sevilla y Madrid.

MIXTO REGULAR, (tren núm. 846).—Viajeros de primera, segunda y tercera clase: Llegada a Almería a las 11'55. Continuación del expreso para Granada y conduce viajeros de Sevilla y Madrid.

MERCANCIAS DISCRECIONAL, (tren núm. 862).—Llegada a Almería a las 9.25. Admite viajeros entre Santa Fé y Alhama y Almería.

La mejor agua mineral es la que Vd. mismo se hace

Es por eso que todos, sanos ó enfermos, tienen interés en prepararse, en el acto y económicamente, un agua mineralizada, deliciosa, activa, ligeramente gaseosa, disolviendo con los

LITHINÉS del Dr GUSTIN

No descompone el vino, se mezcla a todas las bebidas y es muy superior á muchas Aguas más ó menos naturales, las cuales embotelladas pierden toda su radioactividad. No resultan ser sino aguas muertas. El uso del agua preparada con los Lithinés del Dr Gustin, ademas de las varias aplicaciones curativas que tiene, hay que reconocerle una muy eficaz accion contra el estreñimiento, enfermedad precursora de grandes trastornos del organismo.

Desagradable sorpresa

¡Pobrecillo! ya puede llevarse todo su género, pues desde que tenemos los Lithinés del Dr Gustin, papá y mamá ya no quieren ni oir hablar de sus botellas, y tienen mucha razón, porque con cada paquetito podemos hacernos nosotros mismos una deliciosa agua mineralizada.

Depósito único para España: DALMAU OLIVERES, 14, Paseo de la Industria, BARCELONA y en todas las buenas farmacias y almacenes.

LA INDEPENDENCIA

DIARIO CATOLICO

ALMERIA | Año | Núm. | Segunda Época | Oficinas y Talleres, Eduardo Pérez, 6 | Teléfono núm. 26 | Apartado de Correos núm. 24

PRECIOS DE SUSCRIPCIÓN

En Almería, un mes.	2'00	pesetas
En el resto de la península, un trimestre.	6'00	»
Extranjero, un trimestre.	15'00	»
Número del día	0'10	»
Número atrasado	0'20	»

Esquelas mortuorias y de aniversario

En.	1.ª PLANA	2.ª PLANA	3.ª PLANA	4.ª PLANA
Plana entera.	750'00			
Media plana.	500'00			
A 6 columnas.	210'00	150'00	90'00	60'00
A 5 »	175'00	125'00	75'00	50'00
A 4 »	100'00	60'00	30'00	20'00
A 3 »	50'00	35'00	25'00	15'00
A 2 »	30'00	20'00	15'00	10'00
A 1 »	20'00	15'00	10'00	5'00

Los anuncios, reclamos y convocatorias, a precios convencionales

NOTA: En los anuncios no se responde de colocación determinada dentro de cada plana; y la Administración se reserva la facultad de aplazar o adelantar las fechas de inserción de cualquier anuncio, cuando la confección del periódico así lo exija sin que por esta causa haya lugar a reclamación alguna

MIL PESETAS

al que presente CÁPSULAS DE SÁNDALO mejores que las del Dr. PIZÁ de Barcelona y que curen más pronto y radicalmente todas las ENFERMEDADES URINARIAS. Cuarenta y cuatro años de éxito creciente. Premiadas con medalla de oro en cuantas Exposiciones se han presentado. Unicas aprobadas y recomendadas por las Reales Academias de Barcelona y Mallorca. Varias Corporaciones científicas y renombrados médicos diariamente las prescriben, reconociendo ventajas sobre todos sus similares.

De venta en todas las buenas farmacias. DEPOSITARIO: Farmacia de José Pizá, Puerto, 6

CALLICIDA PIZÁ

Extirpa rápidamente sin dolor ni molestia los callos y durezas. No motiva inconvenientes de otros emplastos y los líquidos en general. Es económico 25 pesetas, en todas las farmacias. Depositario en Almería farmacia de VIVAS PÉREZ

ENCICLOPEDIA PEDAGÓGICA MODERNA

POR EL

DR. D. RUFINO BLANCO Y SANCHEZ

profesor de Pedagogía de la Escuela Superior del Magisterio

La necesidad de una obra de esta clase se dejaba sentir y el señor Blanco ha realizado ya la mayor parte y la más difícil de la empresa, habiendo publicado los tomos siguientes:

TEORIA DE LA EDUCACION, dos tomos, 28 pesetas.
TEORIA DE LA ENSEÑANZA, un tomo, 7'50 pesetas.
ORGANIZACION ESCOLAR, primera parte, un tomo, 8'50 pesetas.
ORGANIZACION ESCOLAR, segunda parte.
ESCUELAS NUEVAS Y ESCUELAS AL AIRE LIBRE. En prensa
BIBLIOGRAFIA PEDAGOGICA DEL SIGLO XX. En prensa.

ADVERTENCIAS IMPORTANTES

1.ª Los precios indicados son de ejemplares *en rústica*. Los de ejemplares en cartoné aumentan por cada volumen 1'50 PESETAS, y 2 PESETAS sobre el precio de rústica los volúmenes con elegante encuadernación de piel fabricada y oro para bibliotecas.

2.ª TODOS LOS VOLÚMENES de esta ENCICLOPEDIA pueden ser adquiridos separadamente.

3.ª Esta ENCICLOPEDIA, la BIBLIOGRAFÍA PEDAGÓGICA DE ESTAS OBRAS EN CASTELLANO y la BIBLIOGRAFÍA GENERAL de la EDUCACIÓN FÍSICA, pueden adquirirse abonando su importe en plazos.

Pídanse instrucciones a la Administración de EL UNIVERSO, apartado 266, Madrid.

La ENCICLOPEDIA PEDAGÓGICA del Dr. Blanco y Sánchez, además de la doctrina del autor, contiene unas mil quinientas citas literales de pedagogos y filósofos de gran autoridad, antiguos y modernos; nacionales, hispanoamericanos y extranjeros, así como «seis mil doscientas noticias bibliográficas» de otras tantas obras recientes de consulta.

De venta en la Librería de Hernando (Arenal, 11, Madrid) y en las demás librerías principales de provincias y de América.

NOTA.—Se mandan gratis los índices de esta ENCICLOPEDIA PEDAGÓGICA pidiéndolos al

Administrador de EL UNIVERSO, apartado 266, Madrid.

Lea usted todos los días "La Independencia"