AÑO LXXXVI. Núm. 30.049

DIRECCION —Y— REDACCION
Conde de Cárdenas, 18

APARTADO NUM. 30

DIARIO DE CORDOBA

PERIODICO INDEPENDIENTE DECANO DE LA PRENSA CORDOBESA

Jueves 6 de Junio de 1935

ADMINISTRACION —E— IMPRENTA
García Lovera, núm. 20

TELEFONO NUM. 1248

SUSCRIPCION (PAGO ADELANTADO): EN ANDALUCIA, 6 PESETAS TRIMESTRE.—RESTO DE ESPAÑA, 7'50.—EXTRANJERO, 15.—NUMERO SUELTO: QUINCE CENTIMOS

Dirección telegráfica: DIARIO

DIARIO DE LA MAÑANA, ULTIMAS NOTICIAS DE LA MADRUGADA

FRANQUEO CONCERTADO

Perfiles

Psico-patología emocional del crimen

IV

Ha quedado plenamente demostrado que un mismo crimen puede producir distintas emociones. Igualmente, a través de este ensayo, ha quedado bien patente el hecho de que un crimen producido por una causa meramente sensorial, origina en la multitud una emoción de índole sexológica. El caso contrario no puede faltar tampoco; esto es, que un hecho que fué determinado por causas sexuales, ocasione emociones puramente sensitivas. El paralelismo, en este aspecto, huelga tratarlo por cuanto es bien conocido de todos. Es la impresión sexual, en estos casos, como una prolongación de la impresión percibida por el criminal.

Es que hay crímenes cuyas causas no son fáciles de delimitar. Aparentemente un crimen ofrece la impresión de haber sido originado por una futileza banal; no es así, empero. Tras la futileza suele esconderse muchas veces un proceso prolijamente complicado. Esta es la razón porque muchas veces se produce un estado emocional en la multitud que no rima con la verdad de los hechos. Claro es que, aunque estos no aparezcan del todo desfigurados, tampoco suelen mostrar un cariz diáfanamente inteligible.

Nosotros hemos tenido ocasión de adentrarnos en la entraña de un proceso criminal —conviviendo muy de cerca con el autor del hecho— cuyas apariencias externas no hacían pensar sino en un crimen vulgar, en el crimen frecuentísimo del hombre que mata a una pobre anciana para robarla. Este crimen, sin embargo, era de puro origen sexual. La emoción de la multitud, por el contrario, es sensitiva. Está explicado; una venerable anciana bien difícilmente puede encender la libiandad de la multitud; enciende, sí, su indignación por que en su alma se abre una viva llaga emotiva y sentimental.

Al criminal tampoco puede producirle estos apetitos la anciana venerable. Pero es que el crimen obedece a causas primordiales que en ocasiones no radican en la persona de la víctima, sino en una tercera persona que para nada figura en el sumario de los hechos delictivos, no obstante ser, como en esta ocasión, el móvil inductor a la punibilidad.

El criminal es un hombre maduro, casado y con una hija. Tuvo una vida holgada durante su primera juventud y buena parte de la segunda. Después, las cosas cambiaron. Su esposa era guapa y se conservaba bien. Era un otoñal prometiendo candores voluptuosos. El hombre se sentía, como nunca, cuando la miseria estaba a punto de envolverlo en las mallas de su red inextricable, avasalladoramente enamorado de su mujer. La deseaba como en sus años mozos y el declive de su vida era como el surgir impetuoso de una juventud venusta y punjante. Vivía una segunda juventud, más fuerte que la primera, con las características de masculinidad de una pubertad nueva. Así deben ser las pasiones seniles. Y su pasión fué por su misma mujer.

El hombre, no obstante, se sentía viejo, se veía más bien.

Ella era una dama otoñal que comenzaba a vivir la juventud de su climatorio, no con los ardores de una pubertad que se asoma a los sentidos, sino con la fragancia envolvente y sútil de una coquetería refinada. Era una dama otoñal y caprichosa, que fingía sed de amor.

Y el hombre con fuerzas, con virilidad varonil, pero que se juzgaba por las huellas que fueron acumulando los días en su tez rugosa, creía necesario ofrecer algo más que sus caricias: una vida regalada con las necesidades más supérfluas cubiertas siempre. Ella, con su coquetería, aumentaba la hoguera de la pasión.

Conocidos estos detalles no podrá dudarse de que el crimen tuvo un principio delimitadamente sexual. En la gestación del crimen —gestación inteligente en el cerebro criminal— apenas si la desdichada víctima representó algún papel. Todo lo más el papel de segundón, por cuanto contra ella no hubo esa arbitraria razón del odio que se desata o de la pasión que no puede ser satisfecha en la persona de la víctima. No. La pobre anciana no fué previamente condenada a morir en el juicio celebrado "a priori" en el cerebro criminal. Ni aún eso. Murió por una circunstancia meramente fortuita, y no decimos casual por no incurrir en el error de Epicuro; la muerte de la anciana sobrevino por una fatalidad —ley kármida sin duda— no prevista por el actor. El fué a robar en la confianza de que la anciana no podría sorprenderle. Pero no ocurrió así. Y el ladrón —no criminal— al saberse y sentirse descubierto en su impudicia, se sintió arrebatadoramente empujado emocionalmente a realizar hasta el fin el propósito preconcebido. Había que matar y mató. Sin pensarlo siquiera, anulada su visión de la realidad por la idea excesivamente dilatada de una pasión senil que amenazaba verse truncada si el robo no llegaba a consumarse.

Y mató de la misma forma que pudo optar por huir. Por miedo a la opinión y por vergüenza de sí mismo. Mató por ofrecer a su mujer, a su amor, a su dama otoñal, un bienestar más elegante y de mayor oropel, por concurrir tan extrañas circunstancias en la forma de procurarlo. Los hombres, cuando se enamoran de viejos son mucho más peligrosos que cuando lo hacen de jóvenes.

Y sobre todo más cursis, más abominables, más protervos... Porque ese aspecto de las segundas juventudes en la edad climatérica lo mismo puede manifestarse en el sentido de una pasión ridícula y bastarda por una dama otoñal, que en una regresión a lo impúber con todos los síntomas de la homosexualidad. Y si esto ocurre y por desgracia el hombre es esclavo de una pasión innoble, el peligro aumenta cualitativa y cuantitativamente.

Carlos Rivera Gómez

(Prohibida la reproducción)

FORD EN CÓRDOBA
A. Baena Venzalá

GOBIERNO CIVIL

Tranquilidad

El gobernador civil don José Gardoqui Urdanivia, al recibir ayer a los periodistas les manifestó que la tranquilidad era completa en toda la provincia.

Epizootia

Ha sido declarada oficialmente extinguida la epizootia de sarna en el ganado lanar propiedad de don Manuel Tocado y de don Cándido Delgado, existente en las fincas "Navas" y "Merinas", del término municipal de Valsequillo.

TRIBUNALES

Causa por desobediencia

Ayer, en la Sala segunda de esta Audiencia, se celebró ante el Tribunal de Urgencia, la vista de la causa instruída en el Juzgado de Posadas, contra Gastón Lanfant Blauchars, por el delito de desobediencia.

Se impuso al procesado la pena de dos meses y un día de arresto mayor.

Aplazamiento de un juicio

El juicio con intervención del Jurado de la causa seguida en el Juzgado de Bujalance, contra Tomás Martínez Pulido, por homicidio, que debió celebrarse ayer en la Sección segunda, fué aplazado para hoy.

Juicios orales

Hoy, en la Sala primera, se celebrarán tres juicios orales:

El de la causa procedente del Juzgado de Baena, contra Domingo Moya Párraga, por hurto.

Defenderá al procesado el abogado señor Espina y le representará el procurador señor Castiñeira.

El de la instruída en el Juzgado de Castro del Río, contra Joaquín Moral Rivero, por estafa.

La defensa y representación del procesado estarán encomendadas al abogado señor Velasco y al procurador señor Guerrero Lama.

Y el de la seguida en el Juzgado de Montilla, contra Miguel Muñoz Morales, por allanamiento de morada.

Defenderá al procesado el abogado señor Fernández Castillejos y le representará el procurador señor Díaz

Juicio ante el Tribunal de Urgencia

En la Sección segunda se verá hoy, ante el Tribunal de Urgencia, la causa procedente del Juzgado de Aguilar de la Frontera, contra Antonio Zurera Mata, por resistencia.

El fiscal pide que se imponga al procesado la pena de dos meses y un día de arresto mayor y 250 pesetas de multa.

La defensa está a cargo del abogado señor Espina.

FORD EN CÓRDOBA
A. Baena Venzalá

Divagaciones históricas

A diferencia de lo que hacía Galdós colocando a espaldas de las figuras históricas el pueblo o la sociedad que los había creado, para que se viese su interdependencia psicológica, el señor conde de Romanones ha emprendido la obra más sencilla, pero, no menos interesante, de acercarnos esas mismas figuras, en una superficie lineal. Lo primero es función del novelista y lo segundo del transeunte que toma la historia como espectáculo, sin meterse a inferir las causa de los acontecimientos. Para el novelista el personaje político no se queda en el anecdotario de su propia vida; su actuación trasciende los límites de lo privado para influir más o menos hondamente sobre su época. ¿Quién duda de que un estadista puede alterar la fisonomía moral de su patria en un tiempo preciso y de modo más o menos durable? Ahí está, bien a la vista, el caso de Mussolini. Cualquiera que sea el desenlace del fascismo. ¿Cómo negar que ha sido y es todavía, el molde del alma italiana? España no ha tenido hasta ahora ni un solo estadista con poder bastante para construir una personalidad de tipo nacional que sirviese de norma a todos. El temperamento español es demasiado duro e indócil para prestarse a esa operación que exige, como primer sacrificio, la anulación de la individualidad. El "pernide ac cadáver" solo está vigente, como regla de conducta, en la Orden de San Ignacio de Loyola.

Pero, aunque las páginas que el señor conde de Romanones consagra al breve reinado de don Amadeo de Saboya excluyan a la colectividad de toda participación en aquel periodo histórico, el relieve espiritual de los hombres que intervinieron en él se ve con entera claridad. Se puede ser sobrío conservando un poder expresivista que nos dé en intensidad lo que nos rehusa en extensión. La obra del señor conde de Romanones lo demuestra. Es evidente que el ilustre estadista ha esquivado el compromiso de articular aquellas personalidades al medio social en que actuaban, porque, al enfocar los conjuntos corría el riesgo de que lo individual, se le disolviese en algo general, lo que hubiera sido inmolar la historia a la novela, sin ventaja ostensible para la una ni para la otra. Inteligente y modesto, de una modestia de buena ley que contrasta con la ridícula ufanía de que se reviste en España todo el que ha ocupado, aunque fuese transitoriamente, un cargo público, el conde de Romanones ha preferido la pluma del dibujante al pincel del artista. Su misma reserva crítica, que algunos reputarán habilidad, realza su pudor intelectual al afrontar hombres y acontecimientos que son, como quien dice, de ayer. Algunas veces, sin embargo, chispea un comienzo de opinión entre las ondulaciones del relato, como se advierte un claro de luz en el curso de un túnel. Pero, inmediatamente, la cautela del narrador apaga su linterna y nos deja a solas ante las personas y las cosas.

¡Intrépido aquel que va desde el destronamiento de doña Isabel II a la instauración de la primera República! ¡Qué exposición de ambiciones y qué zarabanda de vanidades! Pero, el origen del proceso de la descomposición es más remoto; arranca de los Austrias, dinastía que no supo identificarse nunca con el sentimiento nacional. Es como cuando el administrador de una empresa se desentiende de los intereses que se le han confiado. Todo bajo su dirección anda manga por hombro. Los Austrias han perdido a España. Con ellos se inicia la decadencia que los Borbones no logran contener pese a los inegables y sanos esfuerzos de un Felipe V y de un Carlos III. Pero, en fin, sin retroceder tan lejos, fijemos la atención en la España post isabelina. ¿Cómo es el panorama nacional? El país supersaturado de una teocracia que no se resigna a abandonar lo temporal vive miserablemente a la espectativa de un pronunciamiento militar. A falta de guerras campales, nuestros hijos de Marte se entretienen en un forcejeo a cañonazo limpio, por la conquista del Poder. Su gloria es la cuartelada y su romancero la "Gaceta". De todo aquel plantel de soldados que recuerda, por lo incoherente y tumultuosa, la última centuria del imperio bizantino. ¿Qué es el duque de la Torre sino un Belisario a un Focos que se convierte en favorito de una soberana? De todo aquel grupo, descuella la figura de Prim, raro y admirable complejo de soldado y estadista. Prim tenía la intrepidez aventurera del castellano y el buen sentido del catalán, que es, de todos los españoles, el que mejor percibe los contornos de lo concreto y de lo posible. A vivir el vencedor de los Castillejos es probable que la dinastía de los Saboyas hubiese arraigado aquí y entonces tal vez nuestro destino habría sido otro. Prim tenía talento, carácter y un don raro en nuestros estadistas, que podríamos llamar sentido de posteridad. Veía claro y en perspectivas dilatadas. A su lado todos aquellos generales que la alcoba de doña Isabel había ennoblecido, palidecen y quedan reducidos a su tamaño extricto que era bien pequeño. Pero la época era demasiado tormentosa para que el glorioso caudillo pudiera moverse libremente. Tormentosa en lo político y mezquina en lo social. ¿Qué aristocracia aquella de cretinos fanáticos y enfatuados? ¡Qué pléyade de oradores gárrulos roídos de ambiciones! Fuera de Castelar y de Cánovas toda aquella gente debió ser barrida del estadio nacional a escobazos. El propio Sagasta, a quien tanto prodiga sus simpatías el señor conde de Romanones, era de una mediocridad desproporcionada con el peso de la misión histórica que pretendió asumir.

¿Y don Amadeo? Notoria es la tradición de virtudes que ha acompañado siempre a la dinastía de Saboya. Son soldados heróicos y en funciones de Gobierno se conducen siempre con dignidad. Pero está escrito que España no puede ser gobernada constitucionalmente nunca. Con la monarquía o con la República el país sucumbe al capricho y al personalismo sin que la voluntad colectiva reaccione. Aquí no se producen ni los Cronwell ni los Robespierre...

Manuel Bueno

(Prohibida la reproducción)

REUMA, GOTA, VIAS RESPIRATORIAS
BALNEARIOS
de Alhama de Granada
20 MAYO - 20 OCTUBRE
Detalles: Administrador Balnearios

Suscripción para el homenaje al párroco de San Francisco don Carlos Romero Berral

Primera lista

Alumnas del Colegio de Santa Victoria, 50 pesetas; señor marqués de Boil, 5; don Manuel Olivares Muñoz, 5; doña Pilar Sotomayor, 5; señoritas de Berniola, 3; don Eduardo del Pino Montero, de Peñarroya Pueblonuevo, 2; don Francisco Hierro Aragón, 5; señoritas Pilar y Araceli Martínez Menéndez, 2; don Angel López Montijano, en su nombre y en el de doña Faustina Herrero, doña María Fuentes, doña Teresa Ramírez, doña Carmen Guerra, doña Enriqueta Baena, doña Soledad Herador, doña Fernanda Baena, señoritas Rosario Criado, Antonia Calatrava, Carlota Alfaro, Ana Delgado, María Sánchez Toscano, Eulalia Moyano, Rafaela Jurado, Encarnación Herrero y Josefa Herrero, 40; don José López Luque y señora, 5; doña Asunción González de Anleo,3; doña Francisca Santana, viuda de Alvarez, 5; doña Isabel López, viuda de T. Herrero, 5; don José Guerra Rodríguez, 2; don Salvador Barasona, 2; don Luis de las Morenas Cabrera, 2; don Rafael Guerra Sánchez, 2; don Enrique Salinas Anchelerga, 2; don Rafael Guerra Bejarano, 5; don Antonio Alarcón Zeedor, 2; don Francisco Revuelto, 2; don Rafael Guerra Rodríguez, 2; don Fernando Peidro, 2; don Antonio Natera Junquera, 2; don Fernando Cádenas Rodríguez, 2; un cordobés, 2; uno de Alcolea, 2; don Rafael Díaz, 2; un francés, 2; Antonio Díaz "Andaluz", 0'50; don Manuel Díaz Ramírez, 25; don José Vilches Gómez, 15; don Manuel Fernández Frías, 20; un feligrés de San Francisco, 10; don J. L., 5; un admirador de las fiestas de los Reyes Magos, 10; un amante de los niños, 5; doña María Hidalgo, 5; don Luis Díaz Fernández, 5; don Antonio Ortiz Natera, 2.

Suma y sigue, 272'50 pesetas

Los donativos se pueden continuar enviando al domicilio del secretario de la Comisión organizadora del homenaje, don Francisco Quesada, calle Moreria, número 14, principal.

Curación de la Hernia
— por —
Inyecciones indoloras
Instituto Hispano de Herniología
Subdelegación de esta provincia
Victoriano Rivera, n.º 4.
Consulta de 11 a 1 Teléfono 1368

AVISOS UTILES
CURA EL ESTOMAGO EL ELIXIR SAIZ DE CARLOS

Por telégrafo y teléfono

Información de la tarde

EL TRIBUNAL DE GARANTIAS POR 14 VOTOS CONTRA 7 APROBO LA PONENCIA DEL VOCAL SEÑOR TRAVIESA, CONDENANDO A 30 AÑOS DE PRISION AL EXPRESIDENTE Y EXCONSEJEROS DE LA GENERALIDAD. INAUGURACION DE LA EXPOSICION NACIONAL DEL CULTIVO DEL TABACO. A LAS DOS DE LA TARDE LES FUE COMUNICADA LA SENTENCIA A LOS EXCONSEJEROS DE LA GENERALIDAD

Madrid

LA SENTENCIA CONTRA LOS EXCONSEJEROS DE LA GENERALIDAD

Se condena a los señores Companys y demás exconsejeros a la pena de treinta años de prisión

A las diez de la mañana se reunió el pleno del Tribunal de Garantías para redactar la sentencia en la causa seguida contra los exconsejeros de la Generalidad.

La reunión terminó a la una de la tarde.

El presidente del Tribunal, señor Gasset, recibió a los periodistas y les manifestó que se había votado la ponencia del señor Traviesa que fué aprobada por 14 votos contra 7, en la que de acuerdo con la petición fiscal, se condena a treinta años de prisión al señor Companys como presidente de la Generalidad y a los consejeros señores Lluhí, Camorera, Ventura Gasols, Martí Esteve, Martín Barrera y Mestre, por el delito de rebelión militar.

Votaron en contra —añadió el señor Gasset— los señores Alba, Basterrechea, Taltabull, Alvarez (don Basilio) y Sbert.

Existía un voto particular del señor Minguijón que consideraba el delito de rebelión común y solicitaba la pena mínima, máxima, menor de treinta años y otro voto del señor Gil y Gil estableciendo el delito contra la forma de Gobierno.

Mañana se dará a conocer el texto de la sentencia.

En Marina

El ministro de Marina estuvo esta mañana visitando la base aérea de Getafe.

En ausencia del ministro recibió a los periodistas el subsecretario y refiriéndose a las noticias alarmantes que publica la Prensa sobre graves averías sufridas por el guarda costas "San Martín", dijo que este barco había fondeado en el puerto de Wares y reparadas las averías, marchó con rumbo a Coruña.

La exposición nacional del cultivo del tabaco

En el Palacio Filipino, del Retiro, se inauguró esta mañana la exposición nacional del cultivo del tabaco.

Asistieron el jefe del Gobierno, los ministros de Marina, Hacienda y Agricultura, el subsecretario de Hacienda y los directores generales del Timbre, Deuda y Clases pasivas.

Tipos cordobeses
pintados de mano maestra; una bella historia de amor y otras interesantes peripecias encontrará usted en la novela de Benigno Iñiguez "Por debajo de la piel".
Cómprela en la Librería Luque

Se comunica la sentencia a los exconsejeros del a Generalidad

Los exconsejeros de la Generalidad recibieron esta mañana numerosas visitas, entre ellas la del que fué representante de la Generalidad en Madrid señor Gómez Hidalgo.

A las dos de la tarde se dió por terminada la comunicación.

Cuando el señor Gómez Hidalgo se encontraba en el patio de la prisión, se informó del fallo del Tribunal de Garantías y solicitó del director una nueva entrevista con los exconsejeros de la Generalidad.

El director accedió amablemente a la entrevista y el señor Gómez Hidalgo comunicó la sentencia al señor Companys y sus compañeros, los cuales recibieron la noticia con la mayor serenidad.

Algunos exconsejeros que no tienen familias en Madrid, les telegrafiaron comunicándoles el fallo recaído.

HACIENDA

Libramientos

En la Depositaría Pagaduría de Hacienda de esta provincia se harán efectivos hoy libramientos expedidos a favor de las entidades y personas siguientes:

Don Manuel Herrador Luque, don Felipe Carracedo Amor, doña Fuensanta Villegas Obrero, don Moisés Andrés López, Harinera de El Carpio S. A., don Tello G. Aguilar y Soto, habilitado del Depósito de Recría y Doma de Ecija, Andalucía S. A., Ayuntamiento de Córdoba, don Ramón Hernández Martínez, don Pedro Barbudo Suárez Varela, don Manuel Gómez Arroyo, don Remigio Abad, don José Carre Sánchez, don Isidoro Barneto e inspector provincial de Sanidad.

PULMÓN Y CORAZÓN
RAYOS X
Clínica R. Castellano
Eduardo Dato núm. 5 duplicado (Madera Alta)
CONSULTA DE ONCE A CUATRO

Del Ayuntamiento

Visitas

El alcalde don Bernardo Garrido de los Reyes recibió ayer las siguientes visitas:

Don José Manso de Murga y Ferret, señores que forman la empresa del Cine Andalucía, don Alfonso Porras, don Cristóbal Urbano, doña Antonia Moraga y representantes de la Sociedad de Tipógrafos.

Servicios de la guardia urbana

La guardia urbana ha prestado los siguientes servicios:

Denuncias de Miguel Alcaide Jurado, por atar una caballería a una ventana de la calle Doce de Octubre, interceptando el paso; de Rafael Salas García, por tirar piedras su hijo en la vía pública, y de Pedro Montes Villalones, por ir subido en un carro que guiaba.

Delegación provincial de Trabajo

Actos para mañana

PONENCIA DEL RURAL

A las 4'30 de la tarde, juicio en segunda convocatoria en expediente seguido a instancia de Andrés Castro Moya y otros, contra los herederos de don Florentino Sotomayor, por reclamación de cantidad.

Dr. J. Maldonado
Especialista en Partos y Matriz
Horas de consulta diaria: de 2 a 5 tde.
Mármol de Bañuelos, 7—Teléf. 2828
CORDOBA

MOVIMIENTO DEMOGRAFICO

Juzgado municipal del distrito de la Derecha de Córdoba

Nacimientos.—María Luisa Heredia Cortés, Francisco Ruiz Sánchez, Rosario Sáez Gálvez, Carmen Figueras Guerra y José Delgado Ortega.

Defunciones.—Purificación Mostaza Garrido, de 68 años y Rosa Rodríguez Rodríguez, de tres meses.

Matrimonios.—Rafael Esleta García con Magdalena López de la Torre y Luis Luque López con Dolores Cañas Lara.

Juzgado municipal del distrito de la Izquierda

Nacimientos.—Carmen Gálvez Rivera, María Jesús Navas Burgos, Luis Zabala Madrid, Manuel Márquez Ruiz Fernando Belmonte Belmonte y Antonio Cañero Cano.

Defunciones.—Francisco López Luque, de 80 años y Catalina Arévalo Dueñas, de 40.

Matrimonios.—José Ramos Pérez con Esperanza del Cerro Dueñas.

GRAN TEATRO. - (Empresa Guerrero). Teléfono, 2700
IDEAL CINEMA

HOY JUEVES 6 DE JUNIO DE 1935

Tarde: a las siete.—Noche: a las diez y media.—Ultimas proyecciones del interesante film "Columbia Pictures" titulado SOMBRAS DEL PRESIDIO, por MARY BRIAN y BRUCE CABOT.—De complementos, NOTICIARIO FOX y el reportaje del match de fútbol internacional ALEMANIA-ESPAÑA.—Butaca, 1'00 peseta. Anfiteatro, 0'50.—Paraíso, 0'25.—Mañana viernes, a las diez y media de la noche.—GRAN FESTIVAL organizado por la ASOCIACION PROVINCIAL DE EMPLEADOS DE OFICINAS, representándose la comedia en tres actos LOS CHATOS, de Muñoz Seca y Pérez Fernández.—Sábado: Inauguración de la temporada de verano en la PLAZA DE TOROS, con la graciosísima comedia en español, ¿POR QUE TRABAJAR?, por STAN LAUREL Y OLIVER HARDY.

Teatro Duque de Rivas—Empresa A. Cabrera

Hoy jueves a las siete y diez y media.—Unico día de proyección de la producción sonora EL PROCESO DEYFUS, basada en el célebre proceso que tuvo pendiente de su desarrollo as mundo entero.—Butaca, 1'00.—Grada, 0'25.—Mañana, NUEVO PROGRAMA.—Es sábado, LA DOLOROSA, hablada y cantada en español. Próximamente inauguración de la temporada de verano en los siguientes locales de la Empresa A. CABRERA.—PARQUE RECREATIVO, SALON SAN LORENZO y COLISEO SAN ANDRES, nuevo local de verano situado en la calle Fernán-Pérez de Oliva.

DESDE LA RAMBLA

Misiones pedagógicas

El Patronato Nacional de Misiones Pedagógicas, en comunicación dirigida a la Alcaldía y al Consejo local de Primera Enseñanza de este pueblo, anunció oportunamente que desde el 26 al 31 del pasado Mayo, estaría abierto al público en esta localidad el Museo Circulante de Pintura, organizado por dicho Patronato, que recorre triunfalmente las principales poblaciones de España.

En los amplios salones de las escuelas de párvulos de la plaza de la República quedó instalada el 28 de Mayo la notable exposición de obras pictóricas, en la que figuran bellas producciones de Berruguete, Sánchez Coello, El Greco, Ribera, Velázquez, Murillo, Zurbarán y Goya, luminosos astros de la pintura española en los siglos dieciseis y diecisiete.

La simple enumeración de los citados autores fué más que suficiente para comprender el grandísimo interés despertado en todas las clases sociales por contemplar las maravillosas obras expuestas y por escuchar las notabilísimas conferencias de los profesores encargados del "Museo del Pueblo", rótulo que rezaba en el frontispicio de entrada.

Todos los escolares de la localidad y nutridísimos grupos de uno y otro sexo de los vecinos pueblos de Fernán Núñez, Montemayor y Montalbán, acompañados de sus respectivos profesores, han desfilado en días sucesivos por el pequeño y notabilísimo Museo, admirando las obras expuestas y escuchando con el mayor interés y religioso silencio las amenísimas charlas de los misioneros del arte.

A las siete de la tarde se daba una conferencia para adultos, a la que asistía numerosa y selecta concurrencia que llenaba por completo el local, viéndose entre el público distinguidas damas y muchas señoritas.

Las obras que formaban la interesantísima exposición fueron unánimemente alabadas por los numerosos visitantes; pero las que más grata impresión produjeron, por lo perfectas y acabadas, fueron las tituladas "La Crucifixión" de El Greco, el "Martirio de San Bartolomé" de Ribera, "Un monje" de Zurbarán, "Las Meninas" de Velázquez", "La Sagrada Familia" de Murillo y "El entierro de la Sardina" de Goya.

El viernes 31 fué clausurada la exposición y el sábado 1 del actual marcharon los infatigables misioneros a Castro del Río, para continuar su maravillosa obra de difundir por todos los ámbitos la cultura, dando a conocer las mejores creaciones de aquellos genios inmortales.

De exámenes

En el Instituto de Segunda Enseñanza de esta localidad han aprobado el primer año de bachillerato, con honrosas calificaciones, los estudiosos jóvenes Maruja y Joaquín Adamuz Jiménez, a quienes felicitamos con efusión, como así mismo a sus distinguidos padres.

También aprobó el ingreso, haciendo brillantes ejercicios, la monísima señorita Pilar Izquierdo Rico.

El Corresponsal

4 Junio 1935.

ACTO DE HONRADEZ

El viajante de comercio don José Izquierdo Ferrer nos ha visitado para darnos cuenta de un acto de honradez que habla mucho en pro de quienes lo han realizado.

Dicho señor venía de Málaga y entre las estaciones de Valchillón y Córdoba entró en el lavavo del tren para asearse.

Ya en nuestra capital notó que se había dejado en aquél, olvidadas, dos sortijas. Fué a la estación central de los ferrocarriles para dar cuenta de lo ocurrido y en ella le entregaron las sortijas. Preguntó insistentemente los nombres de quienes las habían encontrado y se negaron a manifestárselo diciéndole sólo que el personal del tren.

Nuestro visitante hace constar su profunda gratitud a los honrados funcionarios de ferrocarriles que han procedido de tal modo.

ENFERMEDADES DE LA INFANCIA
HUESOS Y ARTICULACIONES
RAYOS X
ANTONIO M. Y OLIVARES
Médico especialista
Victoriano Rivera, 4 (antes Plata)
Consulta de 2 a 5 Teléfono 1368

ENSEÑANZA NACIONAL

Becas del Estado

El subsecretario del ministerio de Instrucción Pública ha comunicado telegráficamente a la Inspección de Primera Enseñanza de esta provincia, que, no disponiéndose para el curso próximo más que de 48 becas vacantes en toda España, se recomiende a los maestros la detenida lectura del decreto inserto en la "Gaceta" del día 2, con objeto de que limiten sus propuestas a los únicos casos realmente excepcionales, de alumnos superdotados, debiendo abstenerse de promover expedientes, si no los hubieran en sus escuelas de condiciones tales; y encarece también a los inspectores que se atemperen a idéntica norma en su intervención.

Concursillo

La Sección administrativa de Primera Enseñanza de esta provincia anuncia a concursillo con arreglo a las instrucciones del decreto de 27 de Diciembre (Gaceta del 29), las escuelas nacionales de esta provincia siguientes:

Para maestras

Córdoba. Sección núm. 2 de la escuela nacional graduada de párvulos "L. Centeno".

Villanueva de Córdoba. Párvulos número 1.

Bujalance. Párvulos.

Para maestros

Aguilar. Unitaria número 7.

Lo que se hace público para conocimiento de los señores maestros y maestras interesados que pueden dirigir sus peticiones a la Sección administrativa antes del día 15 del presente mes, en que se procederá a la resolución del concurso en sesión pública que se efectuará a las 11 en las oficinas de dicha Sección, situada en la plaza de la República, número 8. No podrán tomar parte en este concursillo los maestros que no lleven 3 años de servicio en la misma escuela si la obtuvieron por oposición o concurso general y cinco si lo fué por concursillo.

Relación de escuelas vacantes

El director general de Primera Enseñanza ha pedido a la Sección administrativa de Córdoba una relación de las escuelas que haya vacantes en poblaciones de más de 15.000 habitantes.

Devolución de un expediente

La Dirección general de Primera Enseñanza ha devuelto a la Sección administrativa de Primera Enseñanza de Córdoba el expediente de construcción de la escuela de Hornachuelos para que sea rectificado.

FORD EN CÓRDOBA
A. Baena Venzalá

DE LA PROVINCIA

Joven apaleado

El vecino de la aldea de las Sileras (Almedinilla) Silverio González Cano, denunció ante la Guardia civil de aquel puesto, que el domingo último, a las diez de la noche, los mozos Pablo Torres Muñoz, José Gutiérrez Gómez, Basilio Expósito Molina, Francisco Muñoz Molina y Juan Sánchez Gutiérrez, apedrearon la puerta de su domicilio e insultaron a su madre.

Como los citados mozos volvieran momentos después a repetir la "gracia", el denunciante salió con un bastón y apaleó a Juan Sánchez Gutiérrez, causándole una herida en la cabeza.

El denunciante quedó detenido y puesto a disposición del Juzgado.

Un hombre apaleado

Comunican de Bujalance que cuatro desconocidos asaltaron el cortijo llamado Almohadones, de aquel término, y apalearon bárbaramente a Santiago Lozano Arrebola, causándole varias lesiones en la cabeza.

Los desconocidos emprendieron la fuga.

FRANCISCO CALZADILLA LEON
Médico Especialista en enfermedades de los
Huesos y Articulaciones
Diplomado del Instituto Rubio de Madrid.
Claudio Marcelo, 17, entresuelo. Teléfono 1573.
Horas de consulta (previo número) de 11 a 1 y de 3 a 5.

Homenaje a doña Luciana Centeno

Hallándose don Antonio Gil Muñiz al frente de la Dirección general de Primera Enseñanza, tuvo el acierto de promover un expediente de premio, que fué en rigor de justicia más que de gracia, para el reconocimiento oficial de los meritísimos servicios de la señorita doña Luciana Centeno en la organización de la Escuela Maternal modelo que dirige desde que, por vía de ensayo, fué creado tal centro en Córdoba el año 1922, con algunos otros de su tipo en España. Y en el "Boletín Oficial del ministerio de Instrucción Pública" ha aparecido ahora la orden ministerial resolviéndolo, con el dictamen altamente laudatorio para la ilustre maestra del Consejo Nacional de Cultura. La expresada orden dice así:

En el expediente de recompensa a favor de la maestra doña Luciana Centeno Alvarez, el Consejo Nacional de Cultura ha emitido el siguiente dictamen:

"La Inspección Central de Primera Enseñanza y la provincial de Córdoba formulan propuesta de recompensa a favor de la maestra directora de la escuela maternal de Córdoba doña Luciana Centeno Alvarez.

"Resulta que la citada maestra lleva realizando desde hace muchos años una labor verdaderamente meritoria al frente de la citada escuela y logrado que dicha institución escolar se coloque no sólo a la cabeza de las escuelas de la ciudad, sino que alcance un prestigio nacional, siendo muchos los maestros, profesores e inspectores que la visitan para recoger en el ambiente de sus clases y de su trabajo ejemplo vivo y de bien hacer pedagógico.

"Por ello la Inspección Central de Primera Enseñanza propone se conceda recompensa a la señorita Centeno, y así mismo el Negociado estima que los méritos que concurren en aquella la hacen acreedora a una distinción, proponiendo se le concedan las gracias de orden ministerial.

"Y este Consejo, en un todo conforme con las propuestas formuladas entiende que procede conceder a la directora de la Escuela Maternal de Córdoba doña Luciana Centeno Álvarez las gracias de orden ministerial".

Y este ministerio, de acuerdo con el preinserto dictamen, ha tenido a bien resolver como en el mismo se propone.

Lo que de orden comunicada por el señor ministro participo a V. S. para su conocimiento y demás efectos.

Madrid 30 de Abril de 1935.—El director general, Antonio Gil Muñiz.

Señor Inspector jefe de Primera Enseñanza de la provincia de Córdoba.

La profesora de organización escolar de la Escuela Normal, en carta del 31 del pasado a la señorita Pérez Sánchez, de la Comisión de este homenaje, se adhiere en los términos siguientes:

Mi distinguida amiga: Aplaudo su iniciativa de honrar a la meritísima maestra doña Luciana Centeno al cumplir sus bodas de plata con la enseñanza, y con la más entusiasta adhesión envía a usted su saludo afectuoso, María Mercedes Garrido.

Importe de las seis listas publicadas, 1.600 pesetas.

Séptima lista

Doña Mercedes Garrido, don Juan Ocaña Torrejón, don Antonio Priego Acosta, don Manuel Moyano, don Rafael Fernández Romero, doña Clementina Fernández de Fernández, don Agustín Secall Domingo, Genoveva Rey Vázquez de la Plaza, María Moreno Susín, Manuel Muñoz Ruiz, Lolita Martín Salcines, Carmelita Ruiz Pérez, Placidita Ruiz Pérez, Concha Vital Rodríguez, Carmelita Manso de la Rubia, Alfonso Montero Agüera, Manuel Montero Agüera, Estrella Montero Agüera, María Montero Agüera.

Total, 19 cuotas, 95 pesetas. Importe de las siete listas, 1.695 pesetas.

Esta suscripción quedará en breve cerrada. Estando muchos dudosos, según preguntan, respecto a si pueden contribuir, sin haber sido discípulos de doña Luciana, se les recuerda que la Comisión hubo de desistir, por cortesía y gratitud, de su primer propósito de que el homenaje solo fuera costeado por los alumnos y antiguos alumnos de las escuelas que dirige la señorita Centeno, ante las adhesiones espontáneas y numerosas de otras personas, las que no debían ni podían rechazar, viniendo a honrar a la ilustre maestra y a los iniciadores con su entusiasta cooperación.

La cuota única e individual es de 5 pesetas y debe enviarse a don José Luís Roldán Ramírez, calle Horno del Cristo.

Sociedad de Ganaderos de la provincia de Córdoba

Precios de cotización del 3 de Junio hasta nuevo aviso:

	Pesetas
Vaca con hueso. kilo, a	3'70
Sin hueso, kilo, a	5'30
Falda sin hueso, kilo, a	3'50
Ternera con hueso, kilo, a	4'20
Sin hueso, kilo, a	5'80
Macho, kilo, a	3'00

EL SUCESO DE AYER

UN NIÑO ARROLLADO Y MUERTO POR UN AUTOMOVIL

Ayer ocurrió un sensible suceso en esta capital.

A las seis de la tarde próximamente marchaba por el paseo de la Ribera, frente a la Cruz del Rastro, Manuel Rodríguez García, llevando de la mano a su nieto José Rodríguez Rodríguez, de cinco años de edad.

Súbitamente el niño soltose de la mano y corrió para cruzar la carretera, al mismo tiempo que pasaba por ésta el automóvil número 11.776, de la matrícula de Sevilla, guiado por el chófer José Ocañas López, que iba de Madrid a Sevilla, ocupado por unas señoras.

El coche atropelló al pequeñuelo, sin que pudiera evitarlo el conductor de aquél.

Varias personas de las que se hallaban en el lugar del suceso acudieron a recoger al muchacho, que en el mismo automóvil fué conducido a la Casa de Socorro, acompañado de un guardia urbano de circulación y dos testigos de la desgracia.

Cuando José Rodríguez llegó al benéfico establecimiento citado era ya cadáver.

Este presentaba las fracturas de la base del cráneo y de la pierna derecha por su tercio medio.

El Juzgaado de guardia, que era el del distrito de la Derecha, se personó en la Casa de Socorro para instruir las diligencias procedentes y dispuso el levantamiento del cadáver y su conducción al cementerio de Nuestra Señora de la Salud.

La desgraciada criaatura habitaba con sus padres en la calle del Conde de Gavia, número 14.

El chófer quedó a disposición del Juzgado.

NOTAS DE SOCIEDAD

Ha marchado a Madrid el decano del Colegio de Abogados don Rodrigo Barasona Fernández de Mesa, acompañado de su hija María Pastora y de su sobrina María Fernández de Mesa y de Hoces.

—Nuestros distinguidos colaboradores don Antonio Zurita Vera y don Salvador Muñoz Pérez han marchado a Madrid para asistir a un consejo de la Asociación Nacional de Olivareros de España.

MANUEL ZURITA LEIVA
PRACTICANTE
Romero, núm. 10. Teléfono 2577

CLASES de matemáticas, mecánica, física, electricidad y dibujo lineal, daría perito industrial matriculado. Informes, J. Romero de Torres, 13.

GACETILLAS

Aclaración

Al dar cuenta de la apertura de la Exposición Escolar del Grupo Colón digimos que entre las personas que figuraban en la presidencia del acto se hallaba el funcionario de la Sección Administrativa de Primera Enseñanza de esta provincia don José Coello y Ramírez de Arellano.

Dicho señor es funcionario del ministerio de Instrucción Pública y jefe de la sección administrativa de Primera Enseñanza de Córdoba.

CAMIONES
REO
ANDALUCIA S. A.
Plaza de la República, 4. CORDOBA

Alumna aprovechada

En los exámenes de ingreso celebrados en el Instituto Nacional de Segunda Enseñanza de esta capital ha sido aprobada, después de brillantes ejercicios, la monísima niña Adoración Gala Velasco.

La felicitamos, así como a sus señores padres.

AGRICULTORES:
SEGADORAS y demás maquinarias, PIEZAS DE RECAMBIO para todas las marcas de segadoras y trilladoras, HILO SISAL LEGITIMO a precios que os sorprenderán. Consultad a
JOSE GOMEZ DURAN, Duque Hornachuelos, 6. CORDOBA

Una denuncia

En la Comisaría de Vigilancia ha denunciaado Jerónimo Martín Montenegro a un individuo llamado José Serrano por que le amenazó de muerte y le maltrató de obra en la estación férrea de Villarrubia.

En la Estación Experimental Agrícola se vende Fresa y Fresón. Teléfono 1324. Para recoger los encargos, en Gran Capitán, 30 duplicado, portería.

Unas arpías

Ha comparecido en la Comisaría de Vigilancia Ana Castro Luque para denunciar a su hermana Francisca y a las hijas de ésta María y Dolores Rivas Castro, por haberla maltratado de obra en su domicilio, calle del Toril, núm. 3 y además le destrozaron una blusa de seda, una falda y unos zapatos.

Detención de sospechosos

La policía ha detenido a Dionisio Núñez Menchencoresto, Antonio García Puicegud y Mikeli Mullis, individuos sospechosos e indocumentados.

Fugados del hogar

Han sido detenidos por los agentes del Cuerpo de Vigilancia los jóvenes menores de edad Rafael Alvarez García y Juan García Hurtado, que se habían fugado de sus respectivos hogares.

FORD EN CÓRDOBA
A. Baena Venzalá

Al interesado

En poder del comandante de este puesto de la Guardia civil, cuartel de la Victoria (Córdoba) se encuentra depositado un reloj de señora. Se ruega la presentación en dicho cuartel de la persona que acredite su legitimidad.

Un novio galante

Se ha presentaado en la Comisaría de Vilígancia Antonia Mora Soler denunciando a su novio Ginés Ciudad Real por que en los jardines de la Victoria la maltrató de obra.

CONFIRMACIONES

El excelentísimo e ilustrísimo señor don Adolfo Pérez Muñoz, Obispo de esta Diócesis, administrará el Sacramento de la Confirmación en los días siguientes:

Día 9.—Domingo de Pentecostés, en la Electro Mecánica.

Día 10.—Lunes, en los Salesianos. A las cuatro de la tarde en San Lorenzo y a continuación en Santa Marina.

Día 11.—Maartes. A laas nueve de la mañana en San Andrés y a continuación en San Francisco. A las cuatro de la tarde en la parroquia de Santiago y después en San Pedro.

Día 12.—Miércoles. A las diez de la mañana en el Salvador. A las cuatro de la tarde en San Miguel.

Día 13.—Jueves. A las diez de la mañana en San Juan. Alas cuatro de la tarde en San Nicolás.

Día 14.—Viernes. A las diez de la mañana en el Sagrario y a continuación en la parroquial de San José (Campo de la Verdad).

ALMACEN DE SACOS
de todas clases para harinas y cereales
ALFONSO MOLINA PADILLA
Gutiérrez de los Ríos, 20. Córdoba.
Teléfono 1718

POR TELEGRAFO Y TELEFONO

INFORMACION DE LA MADRUGADA

Madrid

La derecha regional y el partido autonomista valenciano, celebran actos políticos en Mestalla

El ministro de Comunicaciones señor Lucia manifestó ayer a los periodistas que el domingo 30 de Junio se verificará en el campo de deportes de Mestalla un acto organizado por la derecha regional valenciana y que días después celebrarán otro los autonomistas valencianos adheridos al partido radical.

Para presidir este último acto ha sido invitado el señor Lerroux el cual ha prometido asistir si sus ocupaciones se lo permiten.

La discusión de los presupuestos

El señor Chapaprieta ha dicho que en la sesión de hoy se entrará de lleno en la discusión de los presupuestos y ya no se interrumpirá la labor hasta que estén aprobados.

Volvió a afirmar que para el día primero de Julio estarán aprobados los presupuestos y la ley de restricciones que leyó hace unos días en la Cámara.

El señor Rocha mejora

El ministro de Estado se encuentra bastante mejorado de la afección grippal que le aquejaba y se cree que hoy reanudará su vida ordinaria.

El proyecto referente a la adquisición de trigo

En breve será sometido a la aprobación del Parlamento el proyecto de ley relativo a la adquisición de sobrantes de trigo.

El ministro de Agricultura hablando de este asunto dijo que si se intenta hacer obstrucción al proyecto pedirá que se utilicen todos los medios reglamentarios para que sea aprobado inmediatamente.

El presupuesto de Obras Públicas

Ayer se reunió la Comisión de Presupuestos para dictaminar el de Obras Públicas.

Informaron el ministro y el subsecretario del departamento y la Comisión emitió dictamen favorable.

La sesión de Cortes

El proyecto referente al régimen de Cataluña dió origen a un movido debate y hubo que aplazar la votación de aquél a causa de la falta de número de diputados

Comienza la sesión a las cuatro y veinte.

Como en días anteriores asiste escaso número de diputados.

El señor Rahola defiende una proposición pidiendo que se someta a la aprobación de la Cámara las cuestiones que afectan al carbón y a los cereales pues tiene noticias de que el ministro resuelve personalmente estos asuntos que tanto interés tienen para la economía nacional.

El ministro de Industria le contesta ofreciendo traer al Parlamento todas las cuestiones que se relacionen con el problema económico.

Niega que haya resuelto expediente alguno en forma anticonstitucional.

Termina manifestando que la Cámara conocerá los decretos que él vaya a dictar con la anticipación necesaria.

El señor Orozco defiende su actuación al frente del ministerio de Industria en lo que se refiere a la cuestión de los carbones y a las primas de navegación.

El señor Rahola insiste en que el Parlamento es el llamado a resolver todas las cuestiones que afecten a la economía y termina retirando la proposición por no tener esta otro alcance que el de llamar la atención del ministro acerca del asunto.

El ministro de la Guerra da lectura a un proyecto para perseguir el espionaje.

Sin discusión se aprueba el proyecto relativo a la revisión de los ascensos en el Ejército con las aclaraciones que hizo el presidente de la República al devolver la ley al Parlamento.

Se pone a debate el proyecto relativo a la revisión de los traspasos de servicios a Cataluña.

El señor Recaséns dice que el proyecto significa una ofensa para el pueblo catalán, al que se quiere hacer víctima de los errores cometidos el 6 de Octubre.

Estima que el Estatuto no se puede modificar más que siguiendo el cauce que marca la Constitución.

Anuncia que su minora votará en contra.

El señor Rahola pide que se aclare la situación de Cataluña pues nadie sabe allí concretamente a quien pertenecen unos u otros servicios.

El señor Santaló tacha el proyecto de anticonstitucional y dice que parece que se está jugando con Cataluña y eso no es lícito.

Aboga porque se respete el Estatuto.

La mayoría le increpa aludiendo al 6 de Octubre y el señor Santaló contesta que cada uno responderá en su día de todo.

Un diputado: Sí, desde las alcantarillas.

Se produce un fuerte escándalo entre izquierdistas y derechistas.

Apaciguados los ánimos el señor Santaló prosigue su discurso y dice que es necesario llegar a fórmulas de concordia pero que esto no podrá hacerse mientras que el Gobierno no dé el trato debido a las regiones y respete las libertades individuales y colectivas.

Afirma que los sucesos del 6 de Octubre no pueden ser comparados con los del 10 de Agosto.

Don Honorio Maura: En los del 10 de Agosto no hubo ladrones ni asesinos.

Los catalanistas protestan.

El señor Santaló termina diciendo que si el Gobierno con un gesto magnánimo borrara muchas cosas daría un paso en firme en favor de la conciliación.

En nombre de la Comisión le contesta el señor Jiménez Fernández.

Defiende el proyecto y dice que no destruye el Estatuto pues solamente se trata de prorrogar la actuación de la Comisión revisora de los servicios traspasados a la Generalidad.

Dirigiéndose al señor Santaló dice que lo que debe hacer este es condenar los sucesos de Octubre.

Un diputado: No puede condenarlos porque en la noche del 5 al 6 estuvo repartiendo fusiles.

El señor Santaló lo niega enérgicamente.

El señor Giménez Fernández agrega que si se quiere la concordia hay que condenar las demasías de Octubre.

El señor Mascot defiende un voto particular pidiendo que se prorrogue la vigencia íntegra del Estatuto.

La Comisión lo rechaza y el señor Mascot pide votación nominal.

Efectuada esta se rechaza el voto por 111 contra 32.

El señor Ventosa explica el voto de los diputados pertenecientes a la Lliga. Dice que nada aconseja el mantenimiento de la situación actual y que por eso han votado ellos a favor del voto particular del señor Mascot.

Recuerda que la minoría de la Lliga ha condenado los sucesos de Octubre.

Luego expone la gravedad que entraña el que se vulnere subrepticiamente el Estatuto.

Termina protestando contra el hecho de que se trate de hacer crónico el régimen transitorio de Cataluña, pues estima que esto es arbitrario.

El señor Careaga, nacionalista vasco, se opone también al proyecto y alude al plebiscito que se efectuó para el Estatuto de aquella región.

Los monárquicos le interrumpen diciendo que aquello fué una fantasía como la de Cataluña.

Interviene el señor Goicoechea, quien comienza diciendo que ni las derechas ni las izquierdas de Cataluña tienen derecho a hablar del restablecimiento del Estatuto.

Este era una trinchera contra España que fué destruida el 6 de Octubre.

El 6 de Octubre se sepultó lo que ya estaba moribundo, que era el Estatuto y ahora estamos como en la víspera de aquel día, pues los elementos revolucionarios están ensoberbecidos y continúan actuando.

Acerca de este extremo llamo la atención del Gobierno para que adopte las medidas que estime necesarias.

Le contesta el señor Gil Robles. Dice que el Gobierno tiene ya un criterio definido acerca de los servicios de Enseñanza, Orden Público y Justicia y que ese criterio se plasmará en leyes que serán oportunamente traídas al Parlamento.

A la política de tolerancia del Gobierno —agrega— contestan las fuerzas coincidentes del 6 de Octubre en forma que hace pensar en la prolongación de las medidas de excepción. Ante ello procederemos sin arbitrariedades pero seremos inflexibles en el cumplimiento de la ley.

Es chocante que hombres conservadores pretendan mermar la autoridad del Gobierno en este problema.

El Gobierno está en su puesto y puede asegurar que no se repetirán las subversiones.

Dirigiéndose al señor Goicoechea le dice que no tenga temor alguno, por que el Gobierno está dispuesto a cumplir con su deber.

Rectifica el jefe de la minoría monárquica.

Dice que él solo anuncia que el 6 de Octubre volverá con la misma pujanza.

Recuerda que el día primero de Junio del año anterior previno al Gobierno Samper de lo que se estaba tramando y que se le contestó que estaba entonando la Marcha de Cádiz.

Si se me hubiera hecho caso—continúa diciendo—no tendríamos que lamentar el movimiento del 6 de Octubre. Quiera Dios que otra vez no nos sorprendan los acontecimientos.

El señor Lara pregunta qué medidas piensa adoptar el Gobierno para restringir las propagandas políticas.

El señor Gil Robles: Cuando S. S. vea nuestra actuación, si no le satisface puede interpelar al Gobierno.

El señor Lara: Tenemos perfecto derecho a conocer esas medidas.

La mayoría protesta y el señor Alba dice que ese asunto puede ser objeto de una interpelación.

Se dá por terminado el incidente.

El señor Trías defiende un voto particular recogiendo el criterio de la Lliga y se expresa en análogos términos que el señor Ventosa.

En votación nominal y por 98 votos en favor y 38 en contra se rechaza el voto.

El presidente pregunta si se aprueba el proyecto y las izquierdas piden votación nominal.

Como no hay número suficiente de diputados se aplaza la votación.

El señor Alba levanta la sesión a las nueve menos cinco de la noche.

LA CONDENA DE LOS EXMIEMBROS DE LA GENERALIDAD

Se habla de la posibilidad de que en breve sean indultados

Ayer al medio día estuvieron en la Cárcel Modelo muchos amigos del señor Companys y de sus compañeros para notificarles la sentencia recaída en la causa que se les siguió.

El señor Companys se mostraba muy tranquilo y decía que no le había sorprendido el fallo.

El señor Lluhí al serle comunicada la sentencia, dijo: Si hubiésemos sido condenados a menos tiempo nos hubiéramos llamado a engaño.

En los pasillos del Congreso menudearon los comentarios acerca de la condena de los exmiembros de la Generalidad.

Eran muchos los diputados que opinaban que solamente permanecerán recluídos cuatro o cinco meses porque les alcanzará la amnistía que indudablemente ha de darse.

El señor Guerra del Río, que se hallaba en el grupo de los que así opinaban les replicó:—Pues yo no soy tan optimista. Desde luego serán amnistiados pero no creo que eso sea cosa tan rápida. Me alegraría que acertaran ustedes pues ello demostraría que esto había cambiado.

Los diputados de izquierda opinaban que con la condena que se les ha impuesto aumentará extraordinariamente la influencia de ellos en Cataluña.

Don Melquiades Alvarez cambia impresiones con el jefe del Gobierno acerca de la situación política

El jefe del partido liberal demócrata celebró ayer una extensa conferencia con el señor Lerroux.

Los periodistas interrogaron al señor Alvarez en el Congreso acerca de lo que hubiesen tratado en la entrevista.

Don Melquiades se limitó a contestar que habían cambiado impresiones acerca de la situación política.

—¿Han hablado ustedes de la combinación de gobernadores civiles que se anuncia para muy en breve?

—No, porque como los jefes de los grupos políticos representados en el Gobireno habíamos llegado ya a un acuerdo en esa y en otras cuestiones no había que volver sobre ello.

La Comisión de los veintiuno

Ayer se reunió la Comisión de los veintiuno que es la que entiende en la acusación formulada por el Parlamento contra los señores Azaña y Casares Quiroga.

Comenzó el examen de las diligencias que se habían pedido a las autoridades judiciales.

Hoy volverá a reunirse la Comisión para proseguir sus trabajos.

El proyecto de ley para hacer frente al paro obrero

Interrogado el señor Gil Robles acerca de la reunión celebrada por la Comisión que entiende en el proyecto de ley para remediar el paro obrero, dijo que la labor va muy adelantada y que seguramente hoy quedaría redactado el dictamen.

Agregó que en la reunión se habían suscitado algunas dudas acerca del destino que ha de darse a determinadas cantidades consignadas para obras pertenecientes a distintos departamentos ministeriales.

El Estado —continuó diciendo— está dispuesto a aportar toda clase de esfuerzos para resolver el problema del paro y estimulará al capital privado para que colabore.

Es ocioso decir que el Estado por sí solo no puede hacer frente a una cuestión de tan grande envergadura y por ello se le dará a las iniciativas privadas todas las garantías que necesiten para desenvolverse.

El Instituto de Reforma Agraria

Se asegura que el ministro de Agricultura tiene el propósito de suprimir el Instituto de Reforma Agraria y sustituirlo por una Dirección General en la que estén concentrados todos los servicios que ahora dependen de aquel organismo.

La situación económica del Ayuntamiento de Sevilla

El alcalde de Sevilla y una Comisión de concejales visitaron al señor Lerroux y a los jefes de los grupos políticos de la Cámara para exponerle la grave situación por que atraviesa el Municipio y rogarles que cuanto antes se discuta el proyecto de auxilio, ya que de lo contrario se ocasionaría a aquella capital grandes perjuicios.

Una baja de 180 millones en el presupuesto de Obras Públicas

La Comisión de presupuestos, al dictaminar el de Obras Públicas, ha aceptado el aumento de jornal a los capataces de carretera y ha rechazado la creación de 400 plazas de peones camineros.

La baja introducida en el presupuesto asciende a 180 millones de pesetas.

La prórroga del estado de alarma

El señor Alba recibió a los periodistas y les dijo que en la sesión de hoy el señor Pascual Leone, de Unión Republicana, hará una pregunta al Gobierno acerca de la prórroga del estado de alarma, cuya vigencia expira en esta fecha.

También se someterá a la deliberación de la Cámara varios suplicatorios por delitos de imprenta.

UN INDIVIDUO MATA A TIROS AL SECRETARIO DE LA SOCIEDAD "SALTOS DEL ALBERCHE", EN VENGANZA POR HABER SIDO DESPEDIDO

El agresor fué capturado por un guardia de Seguridad y un agente conductor, a quienes gratificó el ministro de la Gobernación con 500 pesetas

Anoche en la calle de Lista, cuando se dirigía a su domicilio el secretario de la Sociedad "Saltos del Alberche" don José Carrera Solé, natural de Barcelona, un individuo que lo aguardaba le hizo varios disparos de pistola.

Los proyectiles hicieron blanco y el señor Carrera Solé resultó muerto.

Un niño que pasaba por el lugar del suceso fué asistido de una herida por rozadura de bala.

Un guardia de Seguridad y un vigilante conductor persiguieron al homicida y lo capturaron.

Dicho individuo se llama Antonio Fernández Rodríguez y había sido guarda de los saltos del Alberche, en cuyo cargo cesó, por despido, hace algún tiempo.

Declaró que había atentado contra el señor Carrera por creerlo causante de que se le hubiese dejado sin trabajo.

El ministro de la Gobernación, seguidamente que tuvo noticias del suceso y del servicio efectuado por el guardia y el agente conductor, ordenó que se gratificara a éstos con 500 pesetas a cada uno.

Un hombre gravemente herido de varias puñaladas

En los jardines de la calle de Ferrer se hallaban jugando a la lotería varios individuos, entre los que se hallaban Juan Codel y Jesús García.

El primero recriminó al segundo, que actuaba de banquero, por creer que hacía trampas y entre ambos se suscitó una violenta discusión.

Juan sacó una navaja y acometió a su rival infiriéndole varias heridas de pronóstico grave.

El agresor se dió a la fuga, pero a poco fué detenido.

El ministro de la Gobernación gratifica al agente de policía herido recientemente en Zaragoza por un atracador y al cabo de Intendencia que detuvo a éste

El señor Portela Valladares ha ordenado que se gratifique con 2.000 pesetas al agente de policía que resultó herido en Zaragoza al perseguir a un individuo que había cometido un atraco en un almacén de cereales y con 1.000 a un cabo de Intendencia que detuvo al autor del hecho.

Provincias

BARCELONA

"Bombita" fuera de peligro

Barcelona. El parte facultativo del estado de Ricardo Torres "Bombita" dice que está ya fuera de peligro y que la enfermedad sigue su curso normal.

La vista de la causa contra los individuos que se proponían atentar contra el general López Ochoa

Barcelona. En la Audiencia comenzó la vista de la causa instruída contra cuatro individuos supuestos autores de un intento de agresión al general López Ochoa.

Los procesados negaron que hubiesen llegado a Barcelona para cometer ese delito.

Desfilaron varios testigos y el presidente suspendió la vista para continuarla hoy.

CADIZ

En La Línea ha sido detenido el tristemente célebre criminal "Ricardito"

Línea de la Concepción. La policía ha detenido en una casa de lenocinio al sujeto conocido por "Ricardito" que como se recordará mató en Barcelona a un industrial y descuartizó el cadáver, encerrando los restos en un baúl y facturándolos a Madrid.

Dicho individuo había sido expulsado de Melilla por indeseable y llegó a esta ciudad acompañado de una joven muy bella que decía ser hermana suya y a la cual había ingresado en el prostíbulo donde se efectuó la detención.

CORUÑA

Un soldado muerto involutariamente a consecuencia de un disparo

Coruña. En el cuartel de Atocha, cuando se hallaba examinando una pistola los soldados de caballería Julio Alonso Medina y Manuel Papin, el arma se disparó y el proyectil alcanzó en el vientre al segundo de dichos individuos.

Manuel fué conducido al Hospital militar donde falleció.

Extranjero

La situación política en Francia es cada vez más complicada

LAVAL Y HERRIOT DECLINARON EL ENCARGO DE FORMAR GOBIERNO Y EL PRESIDENTE CONFIO DICHA MISION A MR. PIETRI QUE SE RESERVO HASTA HOY EL DAR CONTESTACION DEFINITIVA

París. A las ocho de la noche visitó Mr. Laval al presidente de la República y ante las dificultades surgidas, declinó el encargo de formar Gobierno.

Mr. Laval al salir del Palacio del Eliseo dijo a los periodistas que creía muy difícil que la Cámara otorgue a ningún Gobierno los plenos poderes que se solicitan para resolver el problema financiero.

El jefe del Estado recibió poco después a Mr. Herriot para confiarle la misión de constituir el nuevo Gobierno.

Mr. Herriot no aceptó el encargo, alegando que su partido se había producido en contra de la concesión de plenos poderes.

El presidente celebró luego una extensa conferencia con el jefe del grupo radical socialista Mr. Delbós y luego llegó al Palacio del Eliseo el ministro dimisionario de Marina Mr. Pietri, a quien confió el encargo de formar Gobierno.

Mr. Pietri se reservó el dar una respuesta definitiva hasta hoy, después de que haya celebrado algunas entrevistas con los prohombres de diferentes partidos para conocer su actitud.

La creencia general es que declinará los poderes.

Los pasillos de la Cámara estuvieron animadísimos hasta última hora de la noche.

Los diputados seguían con gran interés la tramitación de la crisis y no ocultaban su inquietud ante la grave situación creada.

Todos los periódicos dedican a la crisis grandes informaciones.

Puede decirse que nunca se ha conocido en Francia una espectación mayor ante esta clase de acontecimientos políticos.

El procurador de la República ha ordenado que se estreche la vigilancia en el mercado de valores de Suisa para evitar que se especule con el franco.

El señor Caillaux ha manifestado que no formará parte de ningún Gobierno.

Otro terremoto en Quetta

Londres. Comunican de Quetta (Beluchistan), que ayer se sintió un nuevo seismo a consecuencia del cual se derrumbaron muchas casas, resultando numerosas víctimas.

Esto ha agravado la situación.

El Gobierno ha enviado socorros para los damnificados.

VICHY HOPITAL
afecciones del estómago

Camiones aceite pesado
KRUPP-DIESEL
ANDALUCIA S. A.
Plaza de la República, 4
CORDOBA

SAN RAFAEL
ALMACEN DE CARBONES
Felipe Carracedo Amor
Los carbones antracita y cock se sirven perfectamente cribados y con absoluta garantía en pesos y calidades. Esta casa es la más acreditada de Córdoba
Todos los pedidos a domicilio se sirven rápidamente.
CORDOBA

Sevilla
HOTEL BIARRITZ
MARTIN VILLA, 3.
(Sitio el más céntrico de la ciudad. La Campana)
Instalaciones completamente modernas. Cuartos de baño. Teléfonos
Pensión completa desde 12'50 PESETAS

Royal Exchange Assurance
Seguros de Incendios
Subdirector en Córdoba:
Rafael Salinas Anchelerga

FORD EN CÓRDOBA
A. Baena Venzalá

OPTICO-OTERO
Se despacha toda clase de recetas de señores oculistas. En fajas y bragueros extenso surtido.
CLAUDIO MARCELO, NUM. 17

FORD EN CÓRDOBA
A. Baena Venzalá

Despachos de carnes
— DE —
JOAQUIN ORTEGA
PRECIOS AL PUBLICO

	Pesetas
Vaca con hueso, kilo, a	3'70
Sin hueso, kilo, a	5'30
Ternera con hueso, kilo, a	4'20
Sin hueso, kilo, a	5'80
Falda sin hueso, kilo, a	3'50

Despachos: San Agustín, núm. 20. Teléfono 1322.—Deanes, sin número. Teléfono 2709.—Mercado de Sánchez Peña, puesto números 50 y 51. Teléfono 1733.
Servicio a domicilio

Octavio Ruiz Santaella
Médico-especialista. Ayudante del Dispensario Azua.
PIEL-SIFILIS-VENEREO
Consultas de 10 a 12 y de 3 a 6
Gondomar, 2. Piso 1.º Telf. 2979

†

Primer aniversario del señor

DON FRANCISCO GARCIA LOPEZ

Que falleció el 2 de Junio de 1934, después de recibir los auxilios espirituales

R. I. P.

Sus desconsolados hijos y demás familia, ruegan a sus amigos que se sirvan encomendarle a Dios.

Las misas que se celebren mañana en la parroquial de San Nicolás de la Villa, serán aplicadas en sufragio de su alma, siendo la de Requiem a las nueve y media.

†

Rogad a Dios en caridad por el alma del señor

DON MANUEL NAZ ROMAN

QUE FALLECIO EL 26 DE MAYO DE 1935, HABIENDO RECIBIDO LOS SANTOS SACRAMENTOS

R. I. P.

La misa de Requiem que se celebrará mañana, a las ocho y media, en la parroquial de San Pedro, será aplicada en sufragio del alma de dicho señor.

Su desconsolada viuda doña Juana Sánchez Gómez; hijos doña Antonia, don Manuel, don Rafael, don José, don Amador, doña Rosario y don Emilio; hijos políticos; hermano don Amador Naz Román, hermanos políticos, sobrinos, sobrinos políticos, primos y demás familia, ruegan a sus amigos y personas piadosas que le encomienden a Dios Nuestro Señor y a la Santísima Virgen de las Angustias.

AGUILAR - MUEBLES

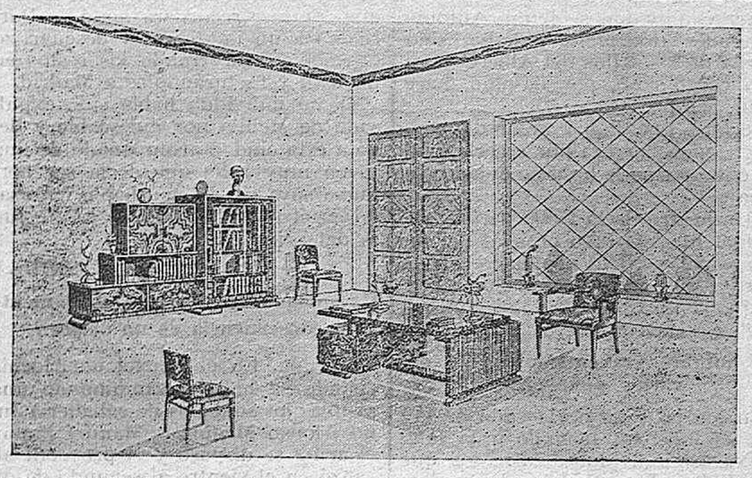

CASA FUNDADA EN 1898. M. BAÑUELOS, NUM. 11

ARMARIOS FRIGORIFICOS

ELECTROLUX

Universalmente conocidos. No tienen motor. No producen ruídos. Funcionan perfectamente por electricidad, gas o petróleo, dando magníficos resultados tanto en la ciudad omo en el campo. Modelos de todos tamaños y precios. Grandes facilidades de pago. Pida catálogos y precios a José Monroy, Delegado de Electrolux S. A. calle de Valencia, 35. Sevilla.

FEDERACION DE PEÑAS LITERARIAS

Continuando el ciclo de reuniones que semanalmente vienen celebrando en Madrid diversos elementos de la Juventud literaria, por el iniciador del proyecto de creación de una Federación de Peñas literarias, Carlos Rivera Gómez, en la celebrada últimamente fueron notificadas las gestiones que se vienen realizando. Fué dada cuenta de la numerosa correspondencia y ofrecimientos recibidos para coadyuvar a la realización del proyecto, tomándose el acuerdo de contestar por medio de una circular donde se expone el programa a desarrollar.

Fué ratificado el acuerdo tomado en una reunión anterior para que esta labor quede bajo la dirección del periodista señor Rivera Gómez, a cuyo domicilio, Magdalena, 36, segundo, deberán dirigirse todas aquellas personas a quienes interese tomar parte en esta obra pro-cultura en favor de los noveles, o aquellos que precisen informarse detalladamente del asunto.

A los labradores

En el taller de carros de Francisco Luque Roldán, situado en avenida Obispo Pérez Muñoz, sin núm., se hacen carretas reforzadas y especializadas en el montaje de los ejes, al precio de 750 pesetas y carros de pértigo reforzados y montados al estilo de la casa, al precio de 700 pesetas. Teléfono 1485

SE VENDE macetas con hermosas plantas. Valladares, 11.

LOS DRAMAS DE LA MISERIA

Un guardia urbano sorprendió ayer a María Moreno de la Cruz en el momento en que intentaba arrojarse al Guadalquivir desde los barandales del paseo de la Ribera, en las inmediaciones de la Cruz del Rastro.

El citado agente de la autoridad logró impedir que aquella realizara su propósito y la detuvo, conduciéndola a la Comisaría de Vigilancia.

En el citado centro policiaco manifestó María que los móviles que la impulsaron a atentar contra su vida fueron el haberla abandonado su amante Manuel Canales Millán y hacer tres días que no comía por falta de recursos.

Esta pobre mujer tiene 30 años de edad y habita en la casa de huéspedes titulada "La Extremeña", establecida en la calle de Emilio Castelar.

SE VENDE automóvil marca Wippet Roaltec,seminuevo, a toda prueba, patente al corriente y en precio muy módico. Razón, portería de la ábrica de jabón Santa Matilde, paseo de la Fuensanta, de 10 a 12 de la mañana.

SE ARRIENDA desde el día un piso de la casa Eduardo Dato, 7. Razón, Granja Royal, de 1 a 3. Luís López.

ALMONEDA. Se hace de toda clase de muebles. Barroso, 7. Horas de verlos de 4 a 7.

ARRIENDASE cochera grande para establecimiento o industria. Fray Diego de Cádiz, 5 (Stadium).

SECCION RELIGIOSA

Santo del día

Hoy: San Felipe de Cesárea, confesor.—Mañana: San Pedro y compañeros mártires de Córdoba.

Jubileo circular

Hoy, en la iglesia parroquial de San Juan, costeado por doña Pilar Natera, viuda de Fernández, en sufragio de su esposo.—Mañana, en la misma iglesia.

En San Pablo

Mes del Sagrado Corazón de Jesús.

Todos los días, por la mañana, en la misa de seis y media, se hará el ejercicio del mes del Sagrado Corazón de Jesús. En los días festivos se hará en la misa de seis.

En los Padres de Gracia

Mañana, primer acto de la solemne novena que la Comunidad de RR. PP. Trinitarios (Padres de Gracia), en unión de la Tercera Orden, Pía Asociación de la Santísima Trinidad y Santísimo Cristo de Gracia, celebrará en honor y gloria del augusto e inefable misterio de la Santísima Trinidad.

Todos los días, por la mañana y por la tarde, se celebrarán los cultos que a continuación se detallan:

Por la mañana, a las nueve, misa solemne.

Por la tarde, a las seis y media, exposición de S. D. M., estación mayor, santo rosario, con letanía cantada. A continuación se hará el ejercicio de la novena con trisagio solemne, bendición y reserva, terminándose con el canto del himno trinitario.

Los sermones están a cargo de los PP. de la Comunidad.

RESTAURANT BRUZO
Gondomar, núm. 2
(Esquina a las Tendillas). Telf. 1325
Especialidad en servicios de banquetes y bodas. Se sirven tés y toda clase de bebidas.

Cerveza MAHOU
Coñac Peinado y
Vermouth BRANCA
Tres productos distintos y una sola calidad
¡¡Insuperable!!

NUEVO RESTAURANT
DE MIGUEL GOMEZ
Marqués de Boil, 5. (Antes Morillos).
Teléfono, 2508
Plato del día: Chuletas de ternera con patatas salteadas.

SE ALQUILA piso principal, Alamos, 11 y 13. Para tratar, pabellones Victoria, primer grupo, principal izquierda.

ARRIENDASE magnífico piso principal, cuarto de baño, azotea cubierta y descubierta, terraza y toda clase de comodidades, con garage o sin él, prefiriendo oficina o cosa análoga. Para verlo, de 12 a 1, Sevilla, 16.

SE VENDE periquitos en la calle Pedro López, 13, de 10 a 12.

ARRENDAMIENTO. Se hace de un piso bajo. San Pablo, 41.

EL TIEMPO

Por el Instituto general y técnico se hicieron las observaciones meteorológicas siguientes, durante las veinticuatro horas del día de ayer:

Temp. mx. al sol y al aire libre	30'40
Id. id. a la sombra id. id....	26'20
Id. mínima id. id. id.....	13'00
Id. media id. id. id.	19'60
Oscilación	13'20
Agua de lluvia en milímetros	0'00
Agua evaporada en milímetro	6'40
Observaciones a las siete de la mañana	
Altura barométrica en mm. a 0	752'90
Temperatura a la sombra...	17'80
Id. de termómetro humedecido	14'20
Tensión del vapor.....	9'50
Humedad relativa.....	65'00
Estado del cielo.....	Despejado
Dirección del viento.....	S.
Fuerza	Ventolina
Recorrido en 24 horas.....	186'00

Notas del Calendario Cordobés

6 de Junio

Sale el sol a las 4'45.—Se pone a las 7'41.

Sale la luna a las 9'15.—Se pone a las 11'12.

Se da el toque de Alba a las 3.

El de Vísperas a las 4.

El de Oración de la tarde, a las 8.

El de Animas, a las 9.

El día 9, a las 5'49 de la mañana, entra la luna en cuarto creciente.

Según las predicciones meteorológicas, se elevará la temperatura y descargarán algunas tormentas acompañadas de aguaceros y granizos.

EN CASA particular se desea caballero formal o matrimonio sin hijos, para estar en familia. Razón, Gondomar, 12, piso segundo. Teléfono 1384.

SEGADORA-ATADORA y tractor "Casé", se vende. Puerta Nueva, 3.

ARRENDAMIENTO. Desde el día de dos amplios departamentos con cuarto de baño, en la casa núm. 1, calle Teniente Carbonell (Stadium). Razón, en la portería de la casa.

ACADEMIA MODERNA DE CORTE Y CONFECCION
Sistema patentado
Gracias a la rapidez de este sistema, pueden las señoras hacerse sus vestidos a los 15 días de aprendizaje.

Fajas y sostenes a la medida y para enfermas de riñón, estómago, etc.
Claudio Marcelo, 17, primero, centro

SE ARRIENDA pisos pequeños y un local para industria. Informes, Ramírez Arellano, 3.

SE ARRIENDA desde el día piso próximo al Brillante, propio para verano, con mucha arboleda y agua abundante. También se vende solares en la carretera del Brillante. Para informes, Torrijos, 2.

HIPOTECAS, al 5'50 por 100 anual sobre toda clase de fincas en Córdoba y su provincia. Gestión rápida y reservada. Enrique López Martínez, Agente de Negocios. Romero de Torres, 23. Córdoba. De 2 a 5.

Ayuntamiento de Córdoba

Negociado de Fomento
EDICTO

Solicitándose por don Rafael Rodríguez Muñoz instalar en la casa número 16 de la calle Abéjar un motor eléctrico de 6 H. P. de fuerza para accionar una amasadora y una refinadora, se anuncia al público a fin de que durante el plazo de diez días contados desde el siguiente al en que aparezca inserto el presente edicto en el "Boletín Oficial" de la provincia puedan los vecinos colindantes y demás personas interesadas formular por escrito ante mi autoridad y dentro del indicado plazo las reclamaciones que a su derecho convengan.

Córdoba 30 de Mayo de 1935.—El alcalde-presidente, B. Garrido.

CASAS Y SOLARES, vendo en Córdoba con facilidades de pago. Enrique López Martínez, Agente de Negocios. Romero de Torres, 23. Córdoba. De 2 a 5.

CORTIJO EN TRASPASO
Traspaso cortijo vara incada campiña Córdoba, 850 fanegas cabida, renta módica. Enrique López Martínez, Agente de Negocios. Romero de Torres, 23. Córdoba, de 2 a 5.

MONTILLA
Vino de a 20 fino, 1'25 litro y 18 pesetas arroba. Casa Diéguez. Despacho, Realejo, 66.

JAMONES
Los mejores. Estilo Granada
Dulces
Solo en San Pablo, 37.

CHACINA Y COMESTIBLES

SE VENDE: Dos coches, Hudson uno de ellos, muy buen estado, siete plazas y otro Hupmobile, seminuevo, cinco plazas, conducción interior, modelo 31. Razón, don Luís López, Granja Royal. Córdoba. De 1 a 3.

¡Atención!... Dinero...
Préstamos hipotecarios amortizables a largos plazos sobre fincas rústicas y urbanas, interés 5 y medio por 100. Tramitación rápida. César Cons. Madrid. Para informes: Juan Bautista Gómez y Ramos. Concepción, 16. Teléfono 1792. Córdoba.

CANARIOS Y CANARIAS se venden en la calle Pedro Muñoz, 2.

SE VENDE o arrienda amplio solar frente a la estación central. Razón, Ricardo Rivas. Teléfono 355 (Sierra).

SE ARRIENDA pisos económicos en los almacenes Sánchez.

CAMIONETA FORD, seminueva, se vende. Puerta Nueva, 3.

MODISTA — CARMEN CAÑETE
Confecciones para señora, señorita y niños. Ropa blanca y bordados. Ramírez de las Casas Deza, 3, triplicado. Córdoba.

LONGINES, OMEGA, CYMA
Bellísimos modelos en platino con brillantes.
Grandes existencias en relojes de tolas clases.
Platería
Precios baratísimos al contado y a plazos.
RELOJERIA ROYAL
Acera de la Campana

SARNA
(ROÑA)
Se curan cómodamente en diez minutos, sin baño, con
SULFURETO CABALLERO

ASFALTO. Federico Espinosa se ofrece para hacer zócalos y pavimentos para evitar las humedades. Razón: Agustín Moreno, 134.

HUEVOS
frescos y gordos, sólo encontrará en la
"HUEVERIA DE SAN ALVARO"
Precios económicos
Jesús María, núm. 1
Servicio a domicilio, sin propinas
Teléfono, 1-7-9-8

SE ALQUILA naves recién arregladas y oficina, para depósitos o industrias, en la Avenida de Cervantes, 24, piso de la derecha. Para informes con doña Concepción Icardo, viuda de Tejada.

Tubos de locomóviles
Accesorios trilladoras
Placas y peines
Cuchillas y Tornillos
Barras estriadas
antigua casa de
JUAN MIRÓ
Avenida de Canalejas, 20
CORDOBA

SE VENDE 4 rejas medio punto, hierro dulce, con puertas, luz 2'80 por 1'30. Para verse, García Lovera, 2

RADIO TECNICO
Reparaciones de receptores, económicas y garantizadas. San Francisco, 51.

SE VENDE o cambia por casa en Córdoba, un bonito chalet próximo al Brillante, con 23.000 metros de terreno y otras dependencias. Para informes, San Francisco, 50, de 9 a 11.

ARRIENDO en sitio muy céntrico portales para oficinas o industrias modestas. Almacenes de Tejidos Hierro Aragón.

AZULEJOS varios dibujos, a 12 pesetas el ciento, en la fábrica Medina Azahara. Ronda del Marrubial.

AGUAS MINERALES NATURALES DE Carabaña PURGANTES DEPURATIVAS ANTIBILIOSAS ANTIHERPETICAS

Propietarios: Hijos de R. J. CHAVARRI.—Dirección y Oficinas: MONTERA, 50.—MADRID.

Folletón del DIARIO DE CORDOBA

CORAZON DE MADRE

POR

CAROLINA INVERNIZIO

Tomo I — Núm. 8

ciendo que su fin era mezquino y poco noble.

Los dos hermanos dejaban desahogar las malas lenguas y mientras tanto apresuraban los preparativos para el matrimonio.

Pompeyo mismo había tomado la dirección de los trabajos en el palacio y Darío no sabía cómo demostrarle su reconocimiento viendo el cuidado y el interés que por él y Marcela se tomaba su hermano.

Pompeyo quiso que todo el primer piso fuese destinado al matrimonio y el vasto departamento fué amueblado con verdadero esplendor.

Parecía un sueño de Oriente.

Pompeyo se había retirado al segundo piso.

La ceremonia nupcial fué celebrada con gran pompa y una verdadera multitud de invitados asedió el palacio, la iglesia y el municipio.

La curiosidad había vencido al secreto rencor y a la envidia.

Y cuando la novia apareció del brazo de uno de los más notables caballeros de Turín, amigo de Pompeyo, que había reclamado el honor de ser testigo de la esposa, se levantó un murmullo de admiración.

¡Marcela estaba divina!

La belleza tiene un poder irresistible, especialmente cuando va acompañada del candor y de la modestia.

En un instante se desvanecieron todos los sentimientos de hostilidad contra la huérfana esposa.

La belleza, el encanto virginal y la gracia de Marcela se apoderaron de todos los corazones.

Y cuando regresó de su viaje de novios, Darío abrió uno de sus salones a los amigos y conocidos, todos se quedaron sorprendidos de encontrar en la joven esposa no solo la belleza y la modestia, sino la distinción más exquisita y la más completa y sólida instrucción.

—Darío es verdaderamente un hombre feliz —decían.— La señora Terni es una verdadera maravilla. ¿Cómo ha podido descubrir una perla tan preciosa?

III

El tiempo corre rápidamente cuando se es feliz.

Marcela y Darío, casados ya de tres años, gozaban de la vida más feliz que se pueda imaginar.

Su amor era siempre ardiente como el primer día y una lindísima niña había hecho aún más fuertes los lazos que les unían.

Marcela idolatraba a su hija Elena, que era el retrato de su marido.

Absorta en aquella idolatría y en su amor por Darío, no se había apercibido del cambio sufrido por Pompeyo respecto a ella.

Este hombre, de una naturaleza sanguínea y lujuriosa, había sido fascinado desde el primer momento por Marcela, experimentando por ella una muda adoración.

Por algún tiempo ningún pensamiento culpable salió de su pecho.

Aquella mujer debía ser sagrada para él; era la esposa de su hermano.

Pero ante la tierna familiaridad con que ella le trataba, el vivir cerca de ella y al verla cada día más bella, Pompeyo sintió poco a poco hervir su sangre y experimentó como una especie de vértigo.

Es necesario decir en descargo de Pompeyo, que había luchado heróicamente; pero la pasión había acabado por vencer su voluntad y le había vencido.

Pero ¿cómo satisfacerla?

Marcela era demasiado honrada y amaba siempre con toda el alma a su marido.

Además, siempre estaba con ella la pequeña y la hubiese servido de salvaguardia.

¿Cómo satisfacer aquella pasión que se había convertido en frenesí?

Era hacia la mitad del mes de Agosto.

Marcela se encontraba en el campo con su hija, en una espléndida quinta situada en la colina de Moncalieri, y a la cual Darío iba todos los días al salir de la oficina.

Pompeyo se quedaba en Turín.

Un telegrama de un Banco de descuentos y sederías de Lyón, reclamaba en aquella ciudad la presencia de uno de los dos hermanos.

Sería una ausencia de cinco o seis días.

Pompeyo dijo, y en efecto lo parecía, que estaba indispuesto desde unos días antes y Darío se ofreció a ir él mismo.

—Tú iras a hacerle compañía a mi Marcela y a Elena —dijo el joven señor Terni;— así yo estaré más tranquilo y tú mismo estarás mejor en el campo.

Pompeyo aceptó, en apariencia sin mucha expansión, pero en sus ojos claros brilló un relámpago inusitado, aquella mirada luciente, cruel, de la fiera que va a apoderarse de su presa.

Pompeyo fué a la mañana siguiente de la partida de Darío, llevándole a su cuñada un regalo y dulces y juguetes para la niña que ya tenía cerca de tres años.

Marcela le acogió con su acostumbrada gracia y amabilidad.

—Es usted muy bueno conmigo y con mi Elena —dijo cuando Pompeyo le hubo presentado sus regalos.— Acabará usted por ser un disipador.

—¡Oh! no hay peligro —dijo riendo el banquero.— ¿Y no cree usted que es una satisfacción para mí proporcionarle un placer? Después de Darío, es a usted a quien más amo en el mundo. ¿Y es usted siempre feliz, Marcela?

El rostro de la joven se iluminó.

—¡Siempre!—respondió.—Y todos los días doy gracias a Dios por haberme dado un marido como Darío una niña como Elena y un cuñado como usted. Yo tengo mi parte de paraíso en la tierra y creo que se lo debo a mi pobre padre, que desde el cielo no cesa de rogar por mí.

Aparecía tan cándida y tan pura mientras hablaba de este modo, que el corazón de Pompeyo experimentó una sacudida.

Pero su emoción no duró mucho y en su mente fabricaba los medios para que su víctima cayese en sus manos.

En aquel momento rechazaba las medidas violentas.

No quería apoderarse de Marcela por la fuerza, sino que ella misma se abandonase a él.

Buscaba en vano un medio para lograr su propósito.

Marcela no tenía la experiencia que dan las pasiones y el mal, y por lo tanto no podía advertir lo que pasaba en el alma de su cuñado.

Tenía completa confianza en él.

Al medio día, Marcela bajó al parque de la quinta llevando de la mano a Elena y seguida de Pompeyo.

Vestía un traje blanco sencillísimo, sostenido por la cintura con un cinturón plateado.

Pero aquel vestido era menos cándido que el cuerpo perfecto que cubría y que el rostro bellísimo cuyas puras facciones parecían las de una estatua.

No llevaba nada en la cabeza, pero su admirable cabellera negra, espesa, brillante, constituía su más bello ornamento.

Elena también iba vestida de blanco y era rubia como un querubín.

Apenas entraron en el parque soltó la mano de su madre para correr por la arena fina y compacta de los paseos.

Pompeyo y Marcela la seguían, conversando.

El parque estaba sepultado en el más profundo silencio.

En un lugar oculto se abría una pequeña glorieta en la cual había algunos bancos rústicos.

A la derecha se extendía un bellísimo prado muy espeso y llano como la palma de la mano.

—Mamá —dijo Elena en su lenguaje infantil— déjame correr por el prado.

—Bueno —respondió la joven— paro no te alejes mucho; el tío y yo te esperaremos aquí.

Se sentaron en uno de los bancos de frente al prado y desde el cual podían observar todos los movimientos de la niña.

El lugar era tranquilo, apartado y allí no se corría ningún peligro.

Hacía una brisa deliciosa.

Pompeyo permanecía en silencio, absorto en los pensamientos que le dominaban y devorando con la vista a su cuñada.

¡Ah! ¿por qué no se había encontrado antes que su hermano con Marcela? ¡Qué feliz hubiera sido con ella Amado por aquella criatura hubiera sido bueno y nada tendría que desear en la tierra.

Marcela parecía algo pensativa por el silencio de su cuñado.

—¿Está usted triste? —dijo dulcemente.— ¿Qué tiene usted?

—Me siento infeliz, e infeliz por causa de usted.

La respuesta turbó a la joven, pero no ofendió su pudor.

No había comprendido.