AÑO LXXXV. Núm. 29.765

Domingo 20 de Mayo de 1934

:-:DIRECCION:-:
—Y—
REDACCION
Conde de Cárdenas, 18

DIARIO DE CORDOBA

ADMINISTRACION
—Y—
IMPRENTA
García Lovera, núm. 20

APARTADO NÚM. 60

PERIODICO INDEPENDIENTE. DECANO DE LA PRENSA CORDOBESA

TELÉFONO NÚM. 1248

Suscripción (Pago adelantado): En Andalucía, 6 ptas. trimestre.—Resto de España, 7'50.—Extranjero, 15.—Número suelto: DIEZ céntimos.

DIRECCION TELEGRÁFICA: DIARIO

DIARIO DE LA MAÑANA, ULTIMAS NOTICIAS DE LA MADRUGADA

FRANQUEO CONCERTADO

ONDAS

La canción del Imperio

Un amigo que llegaba de Lisboa hace pocos días, me decía estas palabras certeras:

—En Lisboa "on sent l'Empire".

Y es verdad; en Lisboa, como en Marsella o en Southampton, como hace años en Barcelona o en Cádiz "se huele a Imperio". A España le falta ahora este perfume, este matiz de su olor espiritual. Ya no huele a Imperio. Huele a gallineja nada más...

Pero he aquí que un artefacto pequeño, con entrañas de insecto, con élitros y antenas, disminutas a las vibráticas, puntos luminosos de luciérnaga y ojos redondos como perlas negras, un aparato de radio en fin, empieza a traernos a los hogares españoles, tan distantes hoy del Imperio, la noción impalpable de que algo existe fuera de nuestros límites caseros y que nos atañe profundamente. Algo que vive, muere, sueña y ama como nosotros. Existe un mundo que se despereza todas las madrugadas, unas madrugadas innúmeras, tantas como antimeridianos tiene Europa, con una canción española. Millones de criaturas a quienes se arrulla en los atardeceres con una vieja canción de cuna nacida tal vez entre Medina y Olmedo, donde nació la canción de muerte del buen caballero que mataron de noche por amar demasiado: "de noche le mataron al caballero la gala de Medina, la flor de Olmedo."

Millones de hombres acoplan al ritmo de su trabajo, en la sábana, en la huasteca, en la cordillera, en el ancho río, como un mar dulce, en la mina de oro del Ande, en el rancho, en el potrero, en la hacienda o el cerrado, con una canción española. Millones de corazones arropados bajo el poncho chileno, el zarape mejicano, la manta boliviana, la blanca camisilla del mulato, expresan sus angustias amorosas con una copla castellana. Y así un coro inmenso, infinito, de sol a sol se levanta por el ámbito del mundo. Es la canción del Imperio.

Las emisoras de radio de todo el mundo, y con un instinto certero las españolas, incluyen en sus programas diarios canciones criollas, canciones de españoles de otros mundos, que nos llegan a las casas en la hora del reposo como una amable acusación. Cada canción de esas viene a decirnos un poco que nos levantemos, que echemos a andar. Que el mundo es ancho aún para el español, que hay todavía algo que hacer sobre la tierra, a más de discutir en los cafés sobre si es más republicano don Alejandro Lerroux que el hijo de don Antonio Maura.

En un corrillo mejicano va implícita más sustancia española universal que en cien discursos de aproximación hispanoamericana. Cuando el "chinito" poblano le canta a su chinita una endecha junto a la reja del viejo palacio colonial, está allí presente el espíritu de España mucho más que en una sesión del Congreso de los diputados donde se discute sobre las doctrinas liberales. Y cuando un moreno se lanza a los caminos de América con su capotillo de torear, a buscar en el cerrado un novillo que embista, para ensayar una revolera sevillana, late allí el alma de España mucho más que en la tertulia de literatos que deliberan acerca de la concesión de un premio académico.

Cada canción que nos llega a lomos de las ondas, viene a encender en el rincón olvidado que ya teníamos amueblado con trastos históricos, la noción dinámica que estaba apagada. Es un soplo fresco y lejano que nos barre el cendal que teníamos ante los ojos. Es el ánimo indecible de echar a correr, de sentirse empujado por viento de popa...

Y sobre todo, es la sublime noción de que andan por ahí sueltos veinte mundos materiales y espirituales cantando como locos en español una canción imprecisa a la que hay que poner un solo ritmo y hacer con ella la gran canción del Imperio. Gentes que cantan bajo todos los soles del mundo en una misma lengua, algo tienen que hacer. Algo común y majestuoso para que el mundo quede absorto una vez más.

Víctor de la Serna

(Prohibida la reproducción)

Flores de Sierra Morena

POESIAS

POR RICARDO DE MONTIS Y ROMERO

UN TOMO

PRECIO: 5 PESETAS

De venta en la Librería Luque y en la Administración del DIARIO DE CORDOBA

La próxima visita a Córdoba del ministro de Obras Públicas

Por conducto particular nos informamos ayer de los actos que se organizan e nhonor del ministro de Obras Públicas don Rafael Guerra del Río con motivo de su próxima visita a Córdoba.

El ministro saldrá de Madrid el viernes próximo en el expreso de Sevilla y llegará a la estación de Hornachuelos a las siete y diez minutos de la mañana del sábado 26.

Allí será desenganchado el "break" de Obras Públicas, en que viajará el señor Guerra del Río, trasladándolo a una vía muerta, hasta las diez de la mañana, hora a que llegarán a dicha estación, en automóviles, las autoridades cordobesas para recoger al ministro y acompañarle en su visita al Bembezar, donde colocará la primera piedra del pantano del mismo nombre.

Después el señor Guerra del Río visitará las instalaciones de la presa de contensión y la Yeguada Nacional de Moratalla.

A las doce emprenderá el viaje a Córdoba para asistir al almuerzo que en el Círculo de la Amistad le ofrecerán los regantes del pantano del Guadalmellato.

Por la tarde, el ministro de Obras Públicas, acompañado de las autoridades, asistirá a la corrida de toros y terminada ésta paseará en la feria.

A las nueve de la noche, cenará el señor Guerra del Río en el domicilio del diputado a Cortes don Francisco de P. Salinas Diéguez.

Después de la cena se retirará a descansar al palacio del Gobierno civil, donde se hospedará durante su estancia en Córdoba.

El 27, a las nueve y media de la mañana, el ministro y las autoridades efectuarán una excursión, en automóvil, al pantano del Guadalmellato.

A las doce y media de la tarde se efectuará en el salón de actos del Gobierno civil la recepción oficial de comisiones, entidades y alcaldes de los pueblos de la provincia que deseen formular peticiones al ministro.

A las dos de la tarde se celebrará el banquete organizado por el Ayuntamiento de Villafranca, al que asistirán representaciones de todos los Ayuntamientos de la provincia y entidades oficiales.

Porl a tarde se realizará una excursión a la Sierra, con el itinerario siguiente:

Carretera del Brillante a las Ermitas por el Lagar de la Cruz. Visita a las Ermitas y regreso a Córdoba por la carretera de Trassierra.

Esta excursión permitirá al ministro admirar nuestra Sierra incomparable y comprobar la necesidad apremiante de pavimentar con carácter definitivo la carretera del Brillante en sus tres primeros kilómetros, que se encuentran intransitables.

Por la noche, el señor Guerra del Río cenará en el Gobierno civil y en la mañana del día 28 regresará a Madrid, en automóvil.

Indio Rosa
PAPEL DE FUMAR

GOBIERNO CIVIL

MANIFESTACIONES DEL GOBERNADOR

El gobernador civil don Luis Armiñán Odriozola recibió ayer a los periodistas y les manifestó que le había visitado el interventor de fondos del Ayuntamiento de Baena para darle cuenta de una fórmula que permita abonar a los farmacéuticos el importe de los medicamentos de beneficencia que les adeuda aquel Municipio.

Para el abono del débito correspondiente a los meses de Junio, Julio y Agosto de 1933, que importa 24.814 pesetas, se instruirá un expediente de habilitación de crédito y para el pago de lo que se adeuda en el año acutal otro expediente, a fin de obtener un suplemento de crédito y se recrecerá la partida consignada en presupuesto que se ha consumido en los meses transcurridos.

El Ayuntamiento de Baena revisará los carnets de beneficencia, con objeto de reducir en todo lo posible la consignación para medicinas.

Se vende naranja por cientos, en la calle Ambrosio de Morales, 9.

COMENTARIOS

GUERRA EN ARABIA

Guerra en Arabia. Invasión del Yemen por los árabes Wahhabitas del Hedjaz. El hijo de Iban Seud, Faysal, ha tomado el puerto de Hodoidah, cuando escribo este artículo y se dirige a Sanea, la capital yomenita. Y el Imán, Yahia, ha pedido en vano un armisticio.

La Arabia, esa Península grande como seis Españas, no está poblada sino por unos cinco millones y medio de habitantes. El gran desierto de Siria al Norte y el gran desierto de Dahant, en el centro, están privados casi completamente de vida vegetal y animal. Y las caravanas los evitan porque no se los franquea sin riesgo de morir...

Pero además de los desiertos de arena—la arena roja acumulada en gigantescas dumas donde se abren los "fuleis", sorprendentes abismos que no acabaron de explicarse los geólogos—la Arabia posee por su desgracia los temibles desiertos de piedras. La Hamada Sahárica tiene en ellos una reproducción fatal y terrorífica. Especialmente, el Centro y el Noroeste abundan en parajes desolados, cuyos pedregales se suceden bajo los rayos de un sol implacable. Arde la piedra allí. Huber dijo describiendo estos paisajes de espantable grandeza: "Parecen una "masa" hirviente, cubierta por enormes burbujas, unas enteras todavía, otras reventadas y ofreciendo en su contorno aristas cortantes como el vidrio".

Naturalmente, sólo la costa y no toda ella, es habitable. El interior sigue vedado incluso al nómada más audaz. La comarca Dahna, grande como dos veces España y Portugal, y mucha parte del Nedjed o Alto País del Gran Nefud y del desierto de Siria, no saben seres humanos, de plantas ni de pájaros. Todo es muerte en sus llanuras onduladas, que un viento abrasador [illegible] consuela nunca del tormento de la sed...

A lo largo de esas costas, los Estados árabes se van escalonando. Comienzan en la Transjordania, reinecillo indeterminado, estepa y desierto casi todo, en que unos 250.000 árabes y beduinos viven miserablemente. Siguen con el Hedjas (tierra de los wahabitas) que se extiende desde el golfo de Akaba al principado de Asir. Es su soberano el Emir de la Meca, Ibn Seud, personaje de prolongada turbia historia, maquiavélico guerrero que supo deshacer los planes del célebre coronel Lawrence, el aventurero que pretendió dar a Inglaterra el pleno dominio de la Península arábiga. En sus 250.000 kilómetros cuadrados territoriales hay unos 800.000 habitantes. Esta población se acrece grandemente en la época de las peregrinaciones. Periódicamente llegan por el ferrocarril de Medina a Damasco y por los puertos de Yambo y Yedda docenas de miles de peregrinos que quieren visitar la Meca y dar en torno de la Kaaba, donde se guarda la piedra negra sagrada—un trozo de aerolito—las siete vueltas que han de asegurarles la entrada en el Paraiso de los verdaderos creyentes musulmanes. Como es lógico, el Emir dueño de la nación donde se hallan enclavadas la Meca y Medina, ciudades santas del islamismo, es el más respetado y rico de los reyezuelos árabes. Y abriga vastos planes de conquista sobre le Península. El Asir, pequeño pueblo situado entre su frontera y la del Yemen, cayó en poder suyo luego de cortas hostilidades.

Al Sur del Asir, empieza el Yemen —(180.000 kilómetros cuadrados)—. Tiene agua de lluvia gracias a las tormentas del mozón de Junio y Julio. Es la Arabia Feliz. La reina de Saba, amada del rey Salomón, tuvo allí su reino. Y Saba, hoy Mareb, se alza todavía al Este de Sanaa, casi ruinosa, semiolvidada, envuelta en su tradición como en un velo de gloria.

País fértil, alimenta más de tres millones de árabes y mestizos. Su puerto de Hodoidah (50.000 almas) ha reemplazado a la vieja Meka. Los dátiles y el café del Yemen son famosos en todo el mundo.

Al otro lado, sobre el golfo Persico, el imanato de Mascate, otros días poderoso, ya que su monarca reinaba sobre Zanzibar en Africa y una gran parte de la Arabia del Centro y del Sur, tiene medio millón de habitantes para 212.000 kilómetros cuadrados de superficie. Pero el Imán apenas si es obedecido en su capital, Mascate (25.000 habitantes). Las tribus del interior solo conocen la autoridad de sus caudillos propios.

Y ya no hay más estados en Arabia, salvo los pequeños sultanatos centrales del Nodjod y del Yebel-Chamhar, agrupaciones de oasis en que menos de medio millón de sendentarios y de nómadas viven una existencia primitiva y frugal. Los ingleses, dueños de Aden, de Perim, de Kuria Muria, vigilan el estrecho de Bad-el-Mandel, puerta del Mar Rojo sobre el Océano Judico.

Ibn Send, hombre astuto, como dije, que cuando Turquía era dueña nominal de la Península se impuso a ella, parte por la fuerza, parte por la intriga, aspira a ser el amo de toda la Arabia habitable. Tiene amigos en Siria y en Mesopotamia. Los partidos nacionalistas de la una y la otra hostiles respectivamente a Francia y a Inglaterra, ven en el Emir de la Meca, Sultán del Hedjad, el único hombre capaz de hacer de la Península una nación fuerte y homogénea. Y mientras llega la hora de la fusión violenta, conspiran sordamente contra el protectorado francés en Damasare y contra la anglofilia del rey Faysal en Bagdad y Bassera...

Ibn Send había, como antes dije, conquistado el Asir. Y el Imán del Yemen, alarmado, viendo a los wahabitas en sus límites fronterizos, les declaró la guerra. Sabía que después del Asir, Ibn Send atacaría al Yemen. Y quiso prevenir la agresión con una invasión rápida. Pero había calculado mal sus fuerzas. Los ejércitos del Yemen mandados por sus hijos fueron deshechos. Y después de Hodeidah, el puerto comercial del Imanato, la capital viose en peligro...

¿Intervendrá Inglaterra? El Imán Yahia, para ganarse la voluntad del Rey Jorge, le envió recientemente como regalo dos toneladas de riquísimo Moka. Pero no creo que ello pueda influir en el ánimo de Ramsay Mac Donald, el primer ministro inglés. Tal vez influya, sí, en el Gobierno de Londres, la necesidad de oponerse al imperialismo de Ind Send, que amenaza los cimientos del edificio político levantado después de la gran guerra, en Mesopotamia, en Arabia, en Siria y en Palestina, por Inglaterra y Francia. Vencido y destronado Yahia, los wahabitas estarán delante de Aden. Y Aden vale demasiado para que la Gran Bretaña no piense en defender-

Fabián Vidal

(Prohibida la reproducción)

TRIBUNALES

Juicios para mañana

En la Sala primera de esta Audiencia se celebrarán mañana dos juicios orales:

El de la causa instruída en el Juzgado de Córdoba, contra Juan Luque Muñoz, por el delito de lesiones.

Actuarán los abogados señores Navas y Casanova y los procuradores señores Castiñeira y Salamanca.

Y el de la causa seguida en el mismo Juzgado, contra Antonio Varo Cosano, por lesiones.

La defensa y representación del procesado estarán encomendadas al abogado señor Rey Béjar y al procurador señor Barasona.

En la Sala segunda se verá, ante el Tribunal del Jurado, la causa procedente del Juzgado de Montoro, contra Isabel Cano Aretero, por corrupción de menores.

El abogado señor García del Prado defenderá a la procesada y la representará el procurador señor Jiménez Roldán.

Juicios para el martes

En la Sala primera habrá el martes dos juicios orales:

El de la causa instruída en el Juzgado de Córdoba, contra Rafael Castellón Serrano, por lesiones.

La defensa del procesado estará encomendada al abogado señor Espina y la representación al procurador señor Salamanca.

Y el de la seguida en el Juzgado de Baena, contra Ildefonso Tamajón, por amenazas.

Defenderá al procesado el abogado señor Espina y le representará el procurador señor Barbudo.

En la Sala segunda se verá, con intervención del Jurado, la causa procedente del Juzgado de Montoro, contra José Mata Núñez, por abusos deshonestos.

Los señores Espina y Castiñeira tienen a su cargo, respectivamente, la defensa y representación del procesado.

MILITARES

Presentacion

Se ha presentado en la Comandancia Militar el comandante de Infantería don Manuel Espián, que regresa, con una Comisión, de Ecija, donde fue para efectuar la compra de ganado.

Permisos de verano

Se ha dispuesto que se concedan permisos de verano a los cabos y soldados, a partir del día primero de Junio hasta el 31 de Agosto.

POR TELEGRAFO Y TELEFONO

Información de la tarde

Manifestaciones del ministro de la Gobernación.-Maniobras navales

Madrid

Audiencia presidencial

El presidente de la República recibió esta mañana en audiencia al exministro señor Madariaga.

EL MINISTRO DE LA GOBERNACION HABLA DE LA DIMISION DE VARIOS GOBERNADORES Y DEL DEBATE DE AYER EN LAS CORTES

El ministro de la Gobernación recibió esta mañana a los periodistas y les manifestó que el gobernador de Cádiz le había enviado su dimisión por haberse adscrito a la política del señor Martínez Barrio.

También el gobernador de Palencia—agregó el ministro—ha puesto su cargo a disposición del Gobierno, por estimar que debía su nombramiento al señor Martínez Barrio, pero expresa su adhesión al señor Lerroux.

—¿Y el gobernador de Sevilla?

El señor Salazar Alonso, haciendo un gesto muy significativo, eludió la repuesta.

—¿Qué opinión le merece a usted el discurso pronunciado anoche en la Cámara por el señor Prieto?

—Está bien. Sólo conozco el extracto, pero quiero leerlo íntegramente. Ayer no pude asistir a la sesión de la Cámara por haberme dedicado al estudio del dictamen de la Comisión al proyecto de ley municipal y de las intervenciones del señor Maura en el famoso proyecto de ley de Administración local.

El debate de ayer en la Cámara me ha satisfecho, por que demuestra que el Parlamento realiza una labor fructífera y es un eficaz instrumento de Gobierno.

Ayer quedó demostrada la vitalidad de estas Cortes.

LAS MANIOBRAS NAVALES

El ministro de Marina manifestó esta tarde a los periodistas que había regresado muy satisfecho de su viaje a Barcelona, donde fue objeto de numerosas atenciones y agasajos, tanto por parte de la Generalidad, como de las autoridades civiles, militares y de la Armada.

El día 11 de Junio—añadió el señor Rocha—tendrá lugar en Alcudia la fase final de las maniobras navales que se están verificando y que consistirá en un desfile de todas las unidades de la escuadra.

En Guerra

El ministro de la Guerra recibió esta mañana la visita de los genrales López Ochoa, Peña, Sánchez Ocaña, Queipo de Llano, Saliquet, Mola, Nieves, coronel Asprén y el diputado señor Montero.

LAS BELLEZAS VAN LLEGANDO A MADRID

Esta mañana llegaron a Madrid las bellezas de Baleares y Cataluña, que tomarán parte en el concurso organizado por el periódico "Ahora" para elegir "Miss España".

En la Estación fueron recibidas por los organizadores del certamen, representantes de los centros regionales y numeroso público.

El Casal Catalá obsequió a las bellezas con hermosos ramos de flores.

El público las acompañó hasta el Hotel donde se hospedan, haciéndoles objeto de grandes ovaciones.

A las diez y media de la mañana, todas las bellezas regionales que ya se encuentran en Madrid visitaron la Redacción de "Ahora"

A medio día visitaron a los modistos y zapateros que han de vestirlas y calzarlas para el acto de la elección de "Miss España".

Prosas sin trascendencia

LA DECADENCIA DEL SOMBRERO

En cada época de la vida de los pueblos, hubo una moda para el tocado masculino, que señaló exactamente el trámite de una civilización a otra más avanzada—más avanzada en el tiempo, queremos decir tan solo—de tal forma que en un esquema representativo de la historia patria podría el dibujante colocar a modo de jalones que separasen unas de otras aquellas edades, un yelmo, un chambergo, un sombrero de tres picos, una chistera, un hongo y un "borsalino".

Siempre se ha concedido gran importancia al aditamento que una costumbre generalmente admitida colocó sobre nuestra cabeza, como prolongación o remate de la persona, hasta el punto de que, por palmo más o menos de ala en el chambergo, amotinose aquel pacífico pueblo madrileño de mil setencientos sesenta y seis.

En el tocado varonil, además, aparecen perfectamente señaladas las distintas regiones naturales de España. Basta decir una montera, una boina, una barretina, un calañés, una gorra de visera, para que, con toda exactitud, señalemos hacia una parte determinada del mapa.

Cuentan de un viajante de comercio, práctico como casi todos ellos en las mil maneras de viajar cómodamente y a buen seguro de Tarrasa, que nunca se olvidaba de llevar a mano un tricornio de guardia civil. Al llegar la noche lo colocaba sobre el asiento o en la rejilla y se echaba a dormir tranquilamente, en la seguridad de que no le habían de robar la cartera o el reloj. Ni una sola vez le falló el sistema.

Otra prueba fehaciente de la gran importancia que se concedió siempre al sombrero masculino nos la dieron nuestros abuelos, al sacar de lo más recóndito del armario sus chisteras de copa unas veces brillante y otras mate, en los momentos más culminantes de su vida; bodas, bautizos, entierros, procesiones, llegada del diputado, etc., etc. Y, hasta el saludo, esa cortesía con nuestros amigos o con nuestros superiores; esa genuflexión que los "gomosos" del novecientos sabían hacer con tanta distinción ante las damas de la última generación del polisón, elevando el "canotier" perpendicularmente los centímetros que marcaban los cánones de la elegancia, para imprimirle luego un airoso movimiento parabólico, ¿no demuestra asimismo la privilegiada alcurnia del sombrero sobre las demás prendas de vestir?

El sombrero es, pues, distintivo de nacionalidad, signo de autoridad, demostración de nuestras penas y alegrías, de nuestro respeto, de nuestra admiración hacia el bello sexo. Algunas tribus salvajes, como fórmula de saludo, se frotan las narices; pero no hay ningún pueblo en el que sus habitantes se saquen, por ejemplo, la chaqueta o los zapatos al pasar a su lado una amiguita. ¡Algo significa esto!

Todo marchaba bien para el sombrero, hasta el momento en que apareció la primera camisa negra del fascio italiano. Mussolini ha sido el causante de la decadencia manifiesta en que cayó aquella simpática prenda, al abrir amplios horizontes a la camisa, que en el transcurso de la historia no tenía más alcurnia que la poca adquirida en la batalla de Pavía.

El fascio, alejando la mano de la cabeza a guisa de inversión del tradicional saludo que gravitaba sobre la frente, elevando, de galpe y porrazo, el valor nacional de una camisa bien puesta, puede considerarse como la pérdida de las colonias del sombrero. Y hoy, el "sinsombrerismo" inicia ya los comienzos del derrumbamiento total de su imperio; a menos que una conmoción social desgaje profundamente las raíces que va echando esta nueva humanidad de la post-guerra.

He aquí cual podrá ser la transcendencia de un chambergo calado con donaire.

Antonio Goy Díaz

DE LA PROVINCIA

Detención de un maleante

La Guardia civil de Baena ha detenido al conocido maleante José Bravo Fernández y busca activamente a los apodados "Cristobitas" y "El Pelón", que emprendieron la fuga.

Una riña

Comunican de La Carlota que los jóvenes Amador Zurita Segovia y Rafael Baena Rodríguez, que se hallaban embriagados, promovieron una reyerta y se agredieron, causando el primero al segundo una fuerte contusión en el pómulo izquierdo.

Ambos fueron denunciados al Juzgado correspondiente.

Un ahogado

Participan de Posadas que ha aparecido en el Guadalquivir el cadáver de un hombre flotando sobre las aguas en el sitio conocido por el Paso de la Barca.

No ha podido ser identificado

GRAN TEATRO.-

EMPRESA GUERRERO)
TELEFONO 2700

Funciones para hoy domingo 20 de Mayo de 1934.—A las siete de la tarde y diez y media de la noche.—Gran programa de estrenos.—Estreno: REVISTA PARAMOUNT, con extensa información de todo el mundo. ¡Acontecimiento cinematográfico! Grandioso estreno de la superproducción FOX de esta temporada PEREGRINOS.—Una pelícual BELLA, GRANDE, SUBLIME.—La que toda madre debiera ver y sentir.—La que todo hijo debe conocer y meditar.—Interpretada insuperablemente por la eminente actriz HENRIETTA CROMAN, los notables actores HEATHER ANGEL y NORMAN FOSTER y la bellísima MARION NIXON.—Butaca númerada, 2'00 pesetas. Anfiteatro, 0'75.—Paraíso, 0'30.—La taquilla se abre a las dos de la tarde. Hoy domingo a las cuatro, grandioso programa popular.—La interesantísima película VIDA Y MUERTE DE JOSELITO, y el formidable éxito en español LAS LUCES DE BUENOS AIRES, por CARLOS GARDEL, GLORIA GUZMANY SOFIA BOZAN.—Butaca, 0'50.—Anfiteatro, 0'25.—Paraíso, 0'10. Marter, el gran éxito Metro TARZAN DE LOS MONOS.—El viernes, primer día e feria, con la graciosisima comedia de Muñoz Seca LA VOZ DE SU AMO, debut de la Compañía de Comedias cómicas del popularísimo primer actor y director CASIMIRO ORTAS.—Pidan listas en taquilla.

Teatro Duque de Rivas.-

EMPRESA A. CABRERA
TELEFONO 1750

Hoy domingo, a las siete y diez y media.—Primero: HOY NO MERENDAMOS, (dibujos sonoros).—Segundo: Exito de la producción nacional sonora, hablada y cantada en español DOÑA FRANCISQUITA.—Butaca, 2'00 pesetas.—Grada, 0'30.—A las cuatro, progrma doble.—Primero: ALMA DE CENTAURO, americana sonora.—Segundo: EL DILUVIO, superproducción sonoar.—Butaca, 0'50.—Grada, 0'10.—TEMPORADA DE FERIA.—Compañía de comedias, primer actor PACO ALARCON.—Primeras actrices, FUENSANTA LORENTE y MARIA DEL CARMEN PRENDES.—Debut el jueves 24, con el estreno de LA MARQUESONA.

CINE ALKAZAR.-

Empresa Cinaes. Reyes Católicos, 17
Teléfono 2549

Hoy domingo 20 de Mayo.—A las 3'45, la película cómica en dos partes, VISITA ACCIDENTADA, por el célebre Tomasin y la gran pelicula americana CRIMEN IGNORADO, por el formidable caballista LEO MALONEY. Butaca, 0'30 pesetas.—A las 4'45, 6'45, 8'45 y 10'45,—Primero: Los graciosos dibujos sonoros EL JACK DE MICKEY.—Segundo: La superproducción en español ¿QUE VALE EL DINERO? por el famoso GEORGE BANCROFT, FRANCES DEE Y ROBERT AMES.—Mañana lunes, CRUEL DESENGAÑO, por BARBARA STANWYCK.

CINE GONGORA.-

EMPRESA SAGE
Jesús María, núm. 8 - Teléfono 2165

Hoy domingo, tres sesiones, a las 5'30, a las 7'30 y 10'45, extraordinario estreno del programa garantizado de Ufilms, con la comedia musical EL ZAREWITSCH, interpretada por Marta Eggert, protagonista de "Vuelan mis canciones" y musicada por Franz Lehar, autor de "Erase una vez un vals". El martes gran estreno Metro, CUANDO HACE FALTA UN AMIGO, por el gran actor infantil de la pantalla JACKIE COOPER, protagonista de EL CHAM, con Ralph Graves. Inefables aventuras de un niño perdido.—El día 24 de Mayo, debut de la notable pareja de bailes, emperadores del bolero PILAR LOPEZ Y RAFAEL ORTEGA con su gran espectáculo coreográfico.—Un alarde de arte y moral.—Exito definitivo.—El acontecimiento de la temporada.—Enseguida, PASTORA IMPERIO.

Cordoba 1934

FERIA DE MAYO

PROGRAMA

Gran mercado de ganados durante los días 25, 26 y 27.

Día 25. A las ocho de la mañana, gran diana que recorrerá las principales calles de la población, terminando en el paseo de la Victoria, frente a la caseta del Excmo. Ayuntamiento.

A las once, inauguración de la Exposición de Avicultura e industrias derivadas de la ganadería, que se establecerá en la Pérgola y jardines del Duque de Rivas. Seguidamente inauguración de la Exposición de Arte en el Liceo Séneca.

Por la tarde, gran corrida de seis hermosos toros de don Indalecio García Mateo, *que serán estoqueados por los diestros Rafael Gómez (el Gallo)*, Domingo Ortega y Victoriano de la Serna.

A las diez y media de la noche, gran función de fuegos artificiales.

Día 26.—A las once de la mañana, en los jardines del Duque de Rivas, reparto de premios a los expositores de la Exposición ganadera.

Por la tarde, segunda corrida de toros, lidiándose seis de la ganadería de los señores hijos de don Eduardo Miura, por los diestros Ortega, Armillita y Ballesteros.

Día 27.—A las diez y media de la mañana, concierto por el Centro Filarmónico "Eduardo Lucena" en la caseta del Excmo. Ayuntamiento.

Por la tarde, corrida de seis hermosos novillos toros de la acreditada ganadería de Concha y Sierra, por los diestros Pericás, Niño del Barrio y Niño de la Estrella.

A las diez y media de la noche, segunda función de fuegos artificiales.

Día 28.—Por la mañana, entrega de premios a los artistas premiados en la Exposición de Arte.

Por la tarde, espectáculo taurino Llapisera.

Día 29.—Por la tarde, Los Charros del Toreo y la Banda Taurina Infantil "Los Califas".

Día 30.—Por la mañana, llegada a la capital de los Grupos Regionales y recepción de los mismos en el Ayuntamiento.

Por la tarde, primera actuación en la Plaza de Toros de los Grupos Regionales Aragonés, Salmantino, Valenciano, Asturiano y Andaluz.

Día 31.—Por la tarde, segunda actuación de dichos Grupos en la Plaza de Toros.

A las diez y media de la noche, gran función de fuegos artificiales estilo valenciano y gran traca final de la feria.

Se celebrarán además dos importantes partidos de fútbol entre los equipos Betis de Sevilla y Valencia F. C. en los días que oportunamente se señalarán.

Día 1 de Junio.—Festival infantil en la Plaza de Toros.

Día 2.—Becerrada organizada por el Club Guerrita.

Córdoba 9 de Mayo de 1934.—El Alcalde de la ciudad, Pascual Calderón.

PRUEBE V. LOS CHOCOLATES
VIRGEN de los REYES
SON LOS MEJORES

AVISOS UTILES

CURA EL ESTOMAGO EL ELIXIR SAIZ DE CARLOS

Instituto Nacional de Segunda Enseñanza y Colegio de la Asunción de Córdoba

FINAL DE CURSO

Programa de la fiesta con que el Instituto de Córdoba cierra las clases oficiales del curso de 1933 a 1934 y despide a los nuevos Bachilleres, hoy a las cinco de la tarde.

En ella colaborarán el Cuadro dramático anejo a la clase de Literatura, de la que es profesor el señor Camacho Padilla; la Banda Municipal de Córdoba, director señor Gómez Camarero, y los coros del Colegio de la Asunción, que dirige el señor Pérez Cantero.

1.º Segunda representación del entremés de Miguel de Cervantes Saavedra, "Los dos habladores", por las señoritas Elisa Ruiz-Maya y Dolores Herrera y los señores Palop, Herruzo, Gutiérrez Alcudia, Moreno, Sánchez Morales y González Baena.

2.º Canciones "Confesión" y "Te quiero", por el trío Sanz, Liébana y Fernández.

3.º Tercera representación del entremés de Miguel de Cervantes, "El Juez de los divorcios", por las señoritas Adela López, María Sagrado y Catalina Delgado y los señores Martínes Perea, Sánchez Morales (G.), González Baena, Gala Pila, Jordano (D.), Jordano (F.), Barrena y Garrido Espiga.

4.º "Coros del Colegio de la Asunción".

"Giraldilla" y "Danza del Pandero" (popular de Oviedo), R. Benedito.

"Cangas del Narcea" (Asturianas). Solista, Enrique Gómez. "El Ampurdán" (Sardana), E. Morera.

5.º Segunda representación del sainete de los hermanos Alvarez Quintero, "Los chorros del oro", por las señoritas Adela López y Asunción Costa y el señor Gutiérrez Alcudia.

6º Canciones "Tiempo viejo" y "Aguacero", por el trío Sánz, Liébana y Fernández.

7.º Segunda representación del sainete de Ramos Martín, "En capilla", por los señores Jordano (D.), Gutiérrez Alcudia, Palop, Barrena, Moreno y Martínez Perea.

8.º "Coros del Colegio de la Asunción".

"Tum Tururum Tum Tum" (Canción humorística, Castilla la Vieja), R. Benedito.

"El Carbonero" (popular de León) R. Benedito.

"Tonadas de ronda" (popular de La Bañesa), R. Benedito.

9.º Unas palabras de la Dirección

NO COMPRE

Sus medias, su bolso ni su abanico antes de visitar

CASA MUÑOZ

que tiene siempre precios baratísimos.

¡NO LO OLVIDE!

Pablo Iglesias, 19 (antes María Cristina). Sucursal: Victoriano Rivera, 2 (antes Plata)

NOTAS DE SOCIEDAD

—El exalcalde de Córdoba don José Cruz Conde embarcó ayer en Gibraltar a bordo del "Rex" con rumbo a los Estados Unidos, donde va para asuntos particulares.

—Ha regresado de Madrid don Juan de Alvear y Ruiz de Salas.

COMITE LOCAL DE LA CRUZ ROJA

RELACION DE DONATIVOS Y OBJETOS RECIBIDOS PARA LA TOMBOLA

Señores Carbonell y Compañía, 25 pesetas; don José Maldonado, 50; Almacenes "Los Madrileños", una muñeca grande de trapo; doña Francisca Enrile, viuda de los Ríos, tres floreros de cristal; doña Trinidad Gutiérrez de los Ríos, dos floreros de cristal; don Francisco Jiménez de la Cruz, dos floreros de cristal; Ayuntamiento de Córdoba, diez y siete abanicos; almacenes Zafra Polo, seis cortes vestido seda; doña Aurelia de Castro, viuda de La Calle, dos caballos y dos muñecos; Banco Hispano Americano, 25 pesetas; don Fernando Moreno y señora, una bandeja de centro; don Juan Chastang, cuatro cajas de bombones; doña Dolores V. de la Plaza, viuda de López, un centro de plata y una muñeca de china; don Juan Palomino Olalla, dos parejas de muñecos, un florero y una pelota de trapo; doña Blanca Sánchez Guerra, viuda de Alvear, dos platos de pared; don José Ruano y señora, un jarrón de cristal labrado y plateado; casa Fernández, dos lámparas de mesa; sobrinos de Guillermo Jiménez, un pisapapeles; don Antonio Barrios, 10 pesetas; camisería Ortiz, una polvera; don Aurelio de Castro y señora, un aparato de luz, dos floreros de cristal, un centro de mesa y un abanico pintado; don Javier Larrú y señora, dos bolsas labor; don Antonio Herruzo y señora, un estuche con dos tazas y plato de plata; un amante de la Cruz Roja, 10 pesetas; doña Enriqueta Baena Jover, un jarrón Talavera; don Antonio Escribano Codina, dos floreros, un centro de mesa y un azucarero; don Manuel Navas Barbudo y señora, seis abanicos; casa Salado, una caja grande de galletas; Club Guerrita, tres botellas de coñac; don Enrique Romero de Torres, una vinagrera; doña Julia Romero de Torres, un azucarero; doña Paz Courtoy de García, un plato de pared y un macetón; señores Porras, Vaño y Gisbert, 50 pesetas; señorita Rosario Sánchez Espinosa, una fuente y cinco platos china pintados; don José Fernández Jiménez, seis botellas Moriles; don Antonio Carrasco Suárez Varela y señora, dos floreros cristal; don Francisco Vigueras Zurbano, doce abanicos; don Angel Sánchez y señora; un estuche con dos centros de plata; don Juan Cruz Conde y señora, una muñeca de trapo; Librería Luque, un juego de Foot-Ball; Círculo de Labradores, dos floreros fantasía.

(Se continuará)

Se ruega muy encarecidamente a toda persona que lo haga a la mayor brevedad, facilitando así nuestra organización.

El día 27 se celebrará la fiesta de La Banderita con objeto de allegar recursos para el sostenimiento del Hospital y Dispensario de la Institución en esta. Grupos de señoritas recorrerán la población en demanda de algún donativo en metálico a cambio del simpático emblema de la institución.

Durante los días de feria estarán instaladas dos tómbolas, una en el Paseo próximo a la caseta del Ayuntamiento en donde por el módico donativo de 25 céntimos podrá el público tener la suerte de que le corresponda uno de los muchos y preciosos objetos que se están recibiendo de todas las clases sociales de la población.

La otra tómbola es algo serio. Será de jamones y se instalará en el frente del Salón de Espectáculos y por solo 25 céntimos podrá ser agraciado el donante con un magnífico jamón. Estos sorteos serán sucesivos a fin de que pronto se los lleven y haya muchas personas agraciadas.

Ayuntamiento de Córdoba

Alcaldía - Presidencia

Negociado de Fomento

EDICTO

Aprobada en principio por el excelentísimo Ayuntamiento de mi presidencia, en sesión celebrada el día 30 de Abril próximo pasado y a virtud de petición hecha por el vecino de esta ciudad don José Cañete y del Rosal, la modificación de la línea de fachada derecha de la Avenida de Medina Azahara, a partir de la esquina de la calle de Los Omeyas, queda expuesto al público en el Negociado de Fomento de esta Secretaría municipal el expediente de referencia por término de veinte días, contados desde el en que aparezca inserto el presente edicto en el "Boletín Oficial" de la provincia a fin de que las personas a quienes le interesen puedan producir contra dichha modificación, dentro del citado plazo, las reclamaciones que a su derecho convengan.

Córdoba 16 de Mayo de 1934.—El alcalde, ilegible.

HACIENDA

EL PAGO DEL PREMIO GORDO DE LA LOTERIA

Mañana, en la Depositaría Pagaduría de Hacienda de esta provincia, se abonará el premio mayor que en el último sorteo de la Lotería de la Ciudad Universitaria correspondió a Córdoba y que, como saben nuestros lectores, asciende a la suma de 7.500.000 pesetas.

Libramientos

También se harán efectivos mañana libramientos expedidos a favor de las personas siguientes:

Don Enrique Gacto, don José R. González, don Rafael Vázquez Aroca, don Vicente Tarazona Villamazores, don José Ruiz del Portal, don Rafael Suárez y La Riva, don Patricio García Maroto, habilitado del Instituto de Lucena, doña Josefa López viuda de Díaz Torralbo y secretario del Juzgado de Priego.

Ocasión en El Metro y sus Sucursales

Trajes hechos para caballero a 10, 17, 20 y 25 pesetas, cortes de traje con 3 tres metros, artículos de gran moda a 13, 21, 25, 30, 35, 40, 45 y 50 pesetas, pantalones hechos para hombre, desde 4 pesetas en adelante, camisas popelín desde 2'75, calzoncillos cortos desde 1'75, camisetas verano desde 0'75, calcetines desde 0'30, corbatas moda desde 0'50 pesetas.

Percales para batas desde 0'65 pesetas el metro, fantasías de todos los colores para vestidos, desde 1'20, telas blancas desde 0'70, lienzo moreno desde 0'60 metro, medias para señora clase buena, desde 0'65, servilletas desde 0'15, manteles desde 1 peseta, toallas afelpadas desde 0'50, colchones llenos desde 10 pesetas, sábanas hechas desde 4 pesetas e infinidad de artículos buenos a precios reducidísimos.

Además en El Piso primero de la casa Central de EL METRO se liquidan todos los retales sobrantes de todas clases de telas con una importante rebaja de precios.

Antes de efectuar compras, visitar EL METRO o cualquiera de sus tres Sucursales que se ahorrarán dinero. Ver para creer.

Diputación provincial

La Comisión gestora

Mañana celebrará sesión ordinaria la Comisión gestora de la Diputación provincial.

A VD. LE INTERESA...
CONOCER LA NUEVA SECCION DE PERFUMERIA EN LOS
Almacenes GALO HERNANDEZ
TELEFONO 2808. CLAUDIO MARCELO, 9.

Teatro Duque de Rivas

"DOÑA FRANCISQUITA"

En el Teatro Duque de Rivas se verificó ayer a las siete de la tarde el estreno de la película "Doña Francisquita", adaptada a la famosa zarzuela del mismo nombre.

El arreglo ha sido hecho por los mismos autores del libro señores Romero y Fernández Shaw, quienes han introducido las modificaciones que han estimado conveniente a fín de que la versión al pasar a la pantalla sea lo más exacta posible.

En el cine no solamente ha de procurarse mantener la acción, sino que hay que tener en cuenta que aquella ha de ir acompañada por lo que se refiere a los personajes y a los escenarios, de un relieve artístico, del que casi siempre se suele prescindir en los teatros. Por ello en "Doña Francisquita" advertimos cambios sensibles de lugares y de escenas que avaloran notablemente la producción.

Podemos reputar a esta cinta como una de las mejores de cuantas han salido de los estudios españoles. La fotografía, el sonido, la caracterización de los personajes viene a demostrar el gran adelanto operado en pocos años por la industria cinematográfica española.

La interpretación, a cargo de artistas españoles, inmejorable. Raquel Rodrigo, tan buena actriz como cantante, luce imponderablemente su arte en el papel de "Doña Francisquita". Y con ella triunfan Fernando Cortés, Matilde Vázquez, Antonio Palacio y Manolo Vico.

La música del maestro Vives fue oida con la delectación de siempre. A la terminación de algunos números el público aplaudió.

"Doña Francisquita" obtuvo un resonante éxito.

Reciba la Empresa Cabrera nuestra felicitación por habernos dado a conocer esta notabilísima cinta.

GRAN CARNECERIA
SUCURSAL DE
ANDRES RODRIGUEZ
CARNES DE TODAS CLASES
BARRIO ALTO DEL BRILLANTE

GACETILLAS

Concierto en el paseo de la Victoria

La banda municipal de Música celebrará esta tarde, de cinco y media a siete y media, un concierto en el paseo de la Victoria, interpretando las obras siguientes:

"¡Graná e mi arma...!", pasodoble, Alonso.

"El Tambor de Granaderos", obertura, Chapí.

"Cavallería rusticana", gran fantasía, Mascagni.

"Célebre tarantela", Gottschalk.

"El amor brujo". I pantomima, II danza ritual del fuego, Falla.

"Música, luz y alegría", selección, Alonso.

Los estancos

Hoy permanecerán abiertos los siguientes estancos:

Gondomar, 7; Puerta de Almodóvar, 23; Cardenal González, 131; Mayor de Santa Marina, 8; Fermín Galán, 10; Reyes Católicos, 3; Mayor de San Lorenzo, 138; Plaza de Santa Cruz, 9; Rodríguez Marín, 26; San Agustín, 24; Joaquín Costa, 11; Blanco Belmonte, sin núm.; Puerta del Rincón, 100; Concepción 38; Mucho Trigo 2; García Hernández, 90; Plaza de la Almagra, 23; San Fernando, 109; Avenida de Canalejas, 9; Calle de Málaga; San Felipe, 11.

CASA GUERRERO
Instalador-Electricista
FERMIN GALAN, 38. CORDOBA

Arrollada por un automóvil

Ayer, en la calle de Carlos Rubio, un automóvil arrolló a la niña de nueve años de edad Angela Añoro Díaz, produciéndole erosiones en ambas rodillas.

Fue asistida en la Casa Central de Socorro.

Originales

En la cuarta plana de este número publicamos un artículo de nuestro colaborador Pedro Massa, una carta extranjera, también de colaboración y la Sección Religiosa.

Accidente desgraciado

En terrenos próximos a la calle del Obispo López Criado, hallábase ayer cortando yerba con una hoz, el niño de trece años Rafael Sánchez Valenzuela y tuvo la desgracia de producirse con dicha herramienta una herida cortante en el dedo pulgar de la mano derecha, con pérdida de la primera falange y otra herida en el dedo índice de la misma mano, ambas graves.

Le efectuaron la primera cura en la Casa central de Socorro.

Las farmacias de guardia

Desde las ocho de la noche del sábado 19 del actual hasta la misma hora del sábado 26, están de guardia las siguientes farmacias:

Don José de la Linde Torres, Gran Capitán, 26; don José Caballero Cabrera, Claudio Marcelo, 15; don Angel Rodríguez Sánchez, Alfaros, 71; don Uldarico Presa S. de Tejada, Realejo, 66; don Luís Viana Rodríguez, Sevilla, 10; don Ventura Dávila Pedrajas, Cardenal Herrero, 40.

Las demás farmacias estarán abiertas de nueve de la mañana a ocho de la noche, excepto los domingos que sólo funcionarán las de guardia. En estas últimas y después de la hora del cierre sólo se despachará mediante presentación de receta de facultativo.

El Doctor Ager, ha trasladado su Consultorio de enfermedades de la Piel a la calle Jesús María, 1, principal.

Buenos servicios de la Guardia civil

La pareja de requisitoria de la Guardia civil del puesto de La Victoria, de esta capital, formada por los guardias Francisco Payar Arroyo y Francisco Ortega Montilla, ha detenido a Antonio Santa-Cruz Calleja (a) Sordo, autor del hurto de varias gallinas pertenecientes a Diego Carrillo cometido en un chozo enclavado en la finca "Quemadillas" de este término.

La misma pareja ha detenido también a Ricardo Nodas Gallego, que estaba reclamado por el juez de Instrucción del distrito de la Derecha.

Detención de un reclamado

Los agentes del Cuerpo de Vigilancia detuvieron ayer a Enrique Recio León (a) Charoli, que estaba reclamado por el Juzgado de Instrucción del distrito de la Izquierda de esta capital para cumplir condena.

Los autores de las sustracciones de bolsos

En una batida efectuada por el inspector del Cuerpo de Vigilancia don Joaquín Valdivia Eulate y los agentes don Evaristo Pescador Rojas y don José Delgado Ruiz, han sido detenidos los conocidos maleantes Francisco Barroso Casana (a) El Chato, Manuel Rojano Mucete (a) El Chocha y Alfonso Martínez Alcaide, que se dedicaban a arrebatar los bolsos a las señoras por el procedimiento del tirón.

Según la nota dando cuenta de estas detenciones que se nos ha facilitado en la Comisaría de Vigilancia, no se ha podido comprobar que los individuos en cuestión realizan tales hechos, pero la policía tiene la convicción de que son sus autores.

VINO legítimo SIERRA-MONTILLA (el más fino de los vinos) en la Bodega Diéguez (Realejo, 66) a pesetas 0'90 litro y 13'50 arroba.

La exposición de obras de Cuenca Muñoz

En los últimos días de la próxima feria, se celebrará en el Círculo de la Amistad una exposición de obras del notable pintor cordobés Cuenca Muñoz, patrocinada por el Ayuntamiento y la Diputación provincial.

Constará de unos cuarenta cuadros pintados al óleo y al pastel.

Botones

En la redacción y administración del DIARIO DE CORDOBA se necesita un botones que sepa leer y escribir.

Malos tratos

En el paseo de la Victoria fue detenido por una pareja de la Guardia civil Juan Salas Siderio, que maltrató de obra a Alberto Alamo Rojo.

EL MEJOR VINO DE A 20, tipo Moriles, en la Bodega Diéguez (Realejo, 66) a 5 reales litro y 72 arroba.

Beodo escandaloso

En la Plaza de la República promovió un gran escándalo Fernando Santiago García, que se hallaba en estado de embriaguez.

Fue detenido por una pareja de guardias de Asalto.

Matrimonio mal avenido

En la casa número 7 de la Plaza Mayor promovieron ayer reyerta Fernando Heredia Heredia y su esposa María Portero Sánchez, siendo ésta maltratada de obra por aquél.

Una pareja del Cuerpo de Seguridad detuvo al cariñoso marido.

Arrollados por bicicletas

En la Avenida de Cervantes un ciclista arrolló ayer con su máquina al niño de 11 años Antonio Roldán Repiso, que resultó con una herida contusa, leve, en la región frontal.

En la calle de Claudio Marcelo fue arrollado por otra bicicleta, la anciana de 87 años Carmen Gutiérrez Salcedo, sufriendo contusiones leves en la región occipital y en el brazo izquierdo.

Ambos fueron asistidos en la Casa central de Socorro.

Piezas recambio de segadoras "Deering" Cormick, Mass. Harris y para trilladoras "Ruston" - "Clayton"
José Gómez Durán
Duque de Hornachuelos, núm. 6
CORDOBA

Cultura

Entre los principales artículos del número de "Cultura" de este mes, citaremos:

La Liga invisible de la reforma individual (Aubin Rieu-Vernet).—Para ser enfermera (Prof. Julián de la Villa).—Cómo y de qué manera nos hacemos artríticos (Galeno).—El cáncer del útero (Prof. Forgue).—La Higiene del hombre de negocios (Doctor Pedro).—Hay algo cambiado en el compartimiento del partido socialista (Emilio Vandervelde).—¿Hubiera podido reinar Napoleón II "El Aguilucho"? (Francisco Tarancón). La mosca es la más económica de las máquinas voladoras (M. Mons).—Branly-León Tolstoi (Luisa Carnes). El desarrollo histórico de la Paleontología (Prof. L. Yoleand).—La Estatuaria Griega (A. Delgado).—Si al César lo que es suyo, a su mujer también (María Brisso).—Para hacer desaparecer la papada (Doctora Ana).—Osculo de muerte (Luis de Madariaga), etc., etc.

POR TELEGRAFO Y TELEFONO

INFORMACION DE LA MADRUGADA

Madrid

LA DECLARACION DE REPUBLICANISMO DE LA CEDA

El señor Gil Robles hablando con un periodista ha negado que la Ceda tenga preparado un manifiesto haciendo una explícita declaración de republicanismo.

Unicamente —agregó— el Consejo nacional del partido, sin la menor vacilación, dió estado oficial a las declaraciones que yo hice respecto al régimen.

No me explico tanto recelo contra nosotros por que no se puede dudar de nuestra sinceridad.

Solamente los enemigos de la República pueden tener la pretensión de expulsar del régimen al partido que más diputados tiene en la Cámara.

Estamos actuando dentro del régimen y prestando servicios que no los prestan otros grupos que presumen de republicanos.

Los que sienten ahora escrúpulos no los tuvieron cuando en la primera vuelta de las elecciones fuimos aliados en varias provincias con los radicales. Y esas elecciones las hizo el señor Martínez Barrio.

El coronel Capaz

En un trimotor que salió del aeródromo de Getafe marchó ayer a Tetuán el coronel Capaz, a quien acompañan su esposa, una hermana suya y un ayudante.

Guerra del Río suspende su viaje a Barcelona

El ministro de Obras Públicas, que tenía proyectado marchar anoche a Barcelona, suspendió el viaje a causa de encontrarse enferma su esposa.

Adhesiones a Martínez Barrio

En la secretaría del partido que acaudilla el señor Martínez Barrio se recibieron durante el día de ayer numerosas adhesiones de personalidades y de los Comités radicales de muchas provincias.

EL DEBATE PARLAMENTARIO

En los Círculos políticos continuaron ayer los comentarios acerca del debate desarrollado el viernes en la Cámara.

Los republicanos elogiaban con gran entusiasmo el discurso de don Indalecio Prieto.

He aquí algunas opiniones.

El señor Martínez Barrio: El señor Prieto ostentó la legítima representación de la segunda República española y demostró que pase lo que pase no nos dejaremos arrebatar la República.

Don Miguel Maura: Estoy muy satisfecho y cada día más esperanzado pues en las últimas jornadas se ha puesto siempre de relieve el triunfo de la República.

El señor Besteiro: El discurso del señor Prieto ha sido una garantía. No creo que sus consecuencias se hagan esperar.

El señor Calvo Sotelo fue visitado por numerosos amigos políticos que fueron a felicitarlo por su intervención parlamentaria.

El exministro de la Dictadura está preparando, con gran acopio de datos, su discurso de rectificación y otras posibles intervenciones a lo largo del debate.

Don Indalecio Prieto.--Azaña

El exministro socialista don Indalecio Prieto marchó ayer a Bilbao para asistir al entierro de un amigo.

Don Manuel Azaña salió para Alicante, donde hoy dará una conferencia política.

El nuevo subsecretario de Estado

Ayer llegó a Madrid el nuevo subsecretario de Estado señor Aguinaga.

En la estación fue recibido por el alto personal del ministerio.

TOROS EN TETUAN DE LAS VICTORIAS

Vicente Barrera y Domingo Ortega torearon mano a mano y no entretuvieron al público

En Tetuán de las Victorias se verificó ayer una corrida de toros que había despertado gran espectación, por torear mano a mano Vicente Barrera y Domingo Ortega.

La entrada fue un lleno rebosante.

Se lidiaron reses de doña María Montalvo que fueron desiguales y sosas.

Vicente Barrera lanceó ceñido al primero.

Luego hizo faena valiente y adornada para media defectuosa y un descabello. (Palmas).

En su segundo se hizo aplaudir en quites.

Trasteó desde cerca para una estocada, un pinchazo hondo y un descabello al segundo golpe.

En su tercero estuvo deslucido con la capa y mató de cuatro pinchazos. (Pitos).

Ortega en sus dos primeros hizo faenas de aliño y estuvo pesado matando, oyendo pitos.

En el tercero muleteó valiente y artístico para un volapié. (Palmas).

La corrida no respondió a la espectación que había despertado pues los matadores, salvo en contadas ocasiones, no consiguieron distraer al público.

Agresión a un fontanero

Cuatro individuos que se supone sean huelguistas metalúrgicos, agredieron ayer a Segundo Herrero, hijo del dueño de una fontanería, cuando se dirigía a una casa para efectuar una reparación.

Segundo resultó gravemente lesionado.

Los agresores se dieron a la fuga y no fueron detenidos.

Antonio M. y Olivares

Enfermedades de la infancia, huesos y articulaciones. Rayos X.

Victoriano Rivera, 4, principal (antes Plata). Teléfono 1368.

Provincias

CADIZ

Preparativos para la vista de la causa contra el capitán Rojas

Cádiz. En la Audiencia se realizan preparativos para la celebración de la causa contra el capitán Rojas, que comenzará el lunes.

Sólo se permitirá el acceso a la mesa de la Prensa a los periodistas forasteros y locales que vayan a hacer información.

En los alrededores del Palacio de Justicia se montará un servicio especial de vigilancia que estará a cargo de cincuenta guardias de asalto, treinta de Seguridad y agentes de vigilancia

Para encargarse del mando de la fuerza llegará de Sevilla un teniente coronel de Asalto.

El capitán Rojas asistirá a la vista vistiendo uniforme de Artillería.

Desde el Castillo de Santa Catalina será acompañado hasta la Audiencia por un oficial de la Guardia civil.

Han llegado muchos abogados de Toledo y de otras provincias para presenciar la vista.

La familia del capitán Rojas esperará en Granada el resultado del juicio.

El gobernador dimite y se adhiere al grupo de Martínez Barrio

Cádiz. El gobernador manifestó a los periodistas que había presentado la dimisión de su cargo por haberse adherido a la política que sigue el señor Martínez Barrio.

Tiene el propósito de permanecer en esta capital hasta que se presente su sucesor para hacerle entrega del mando.

VALENCIA

La inauguración de la Feria Internacional de Muestras. Agasajos al jefe del Gobierno y a los ministros de Industria y Comunicaciones

Valencia. Ayer al medio día se verificó la inauguración de la Feria Internacional de Muestras.

Asistieron el presidente del Consejo de ministros, el ministro de Industria, el Ayuntamiento y la Diputación en Corporación, el gobernador, otras personalidades y numeroso público.

El jefe del Gobierno y el ministro recorrieron todas las instalaciones, de las que hicieron grandes elogios y entraron a descansar en el pabellón de Bélgica.

El cónsul de dicho país dió las gracias al señor Samper por el honor que dispensaba a su nación.

La banda municipal de música interpretó los himnos nacional y regional y los timbaleros ejecutaron la marcha de la ciudad.

A las dos de la tarde el Comité de la Feria Muestrario obsequió con un banquete a los señores Samper e Iranzo, a las autoridades provinciales y locales y a las demás personalidades invitadas.

Momentos después de comenzado el acto llegó el ministro de Comunicaciones que ocupó un sitio en la Presidencia.

El presidente del Comité de la Feria pronunció un breve discurso saludando al jefe del Gobierno y a los ministros y agradeciéndoles su asistencia a la inauguración del certamen.

También agradeció la presencia de los representantes de las Ferias de Muestras de Burdeos y Bruselas.

El representante de la Feria de Burdeos leyó unas cuartillas en francés.

A continuación hizo uso de la palabra el ministro de Comunicaciones que exaltó la personalidad del señor Samper.

El señor Iranzo habló también haciendo un caluroso elogio de Valencia.

Finalmente el jefe del Gobierno expresó su gratitud por el agasajo y dedicó un afectuosísimo saludo a los representantes de las Ferias de Burdeos y Bruselas.

Terminó haciendo votos por que Francia, Bélgica y España estén siempre unidas para bien de la paz universal.

A las siete de la tarde presidió el señor Samper el reparto de premios a los alumnos de la Escuela de Artesanos.

El jefe del Gobierno pronunció un sentido discurso recordando que había sido alumno de dicho Centro, en el que convivió con los hijos de los obreros, recibiendo la enseñanza láica.

Por la noche, el presidente del Consejo y los ministros fueron obsequiados con otro banquete que les ofrecieron las autoridades.

Antonio G.ª-Pantaleón Canis

MÉDICO

Ha trasladado su LABORATORIO DE ANALISIS CLINICOS a la calle SEVILLA, 9, principal

ALICANTE

Tres atracadores disparan contra un individuo causándole la muerte

Alcoy. En la carretera de la barriada de Cabril de Polinar tres desconocidos salieron al encuentro de Rafael Payá Verdú, que conducía dos caballerías, en una de las cuales llevaba una caja que contenía dos mil pesetas para el pago de los jornales en una fábrica y le pidieron que les entregara el dinero.

Rafael se negó y entonces los atracadores le hicieron varios disparos.

Uno de ellos le alcanzó en el corazón, produciéndole la muerte en el acto.

Los atracadores se dieron a la fuga, sin apoderarse de la caja que contenía el dinero.

Varios operarios de las fábricas cercanas los persiguieron pero no consiguieron darles alcance.

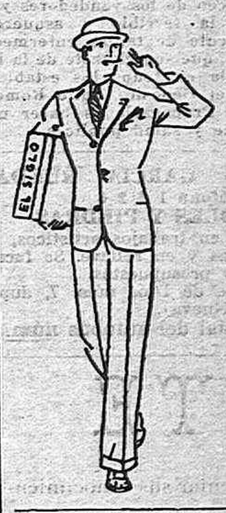

Seguramente Le interesará vestir elegante y con economía. Esto se resuelve visitando la Gran Sastrería de **EL SIGLO**

Vaya enseguida a la calle de **GONDOMAR**

Royal Exchange Assurance

Seguros de Incendios

Subdirector en Córdoba: Rafael Salinas Anchelerga

El concurso de patios

Anoche a las diez y media, el Jurado designado para el concurso de patios, continuó la visita de los inscritos.

En primer lugar fue visitado el de la casa número 26 de la calle Mayor de Santa Marina, inscrito por Dolores Recio.

Se trata de un magnífico patio, en el que no existen mixtificaciones.

Flores naturales, sin más adornos y un magnífico cuadro de alegría.

En Chaparro 20, Ignacio Correa Carranza había inscrito un patio magnífico, adornado con exquisito gusto.

Un pequeño patio de entrada, cuajado de flores y otro interior que es una leyenda de puro sabor cordobés.

Por su característica, podemos asegurar que es uno de los patios más bonitos de cuantos figuraban en el concurso.

En la calle Chaparro, 16, otro patio hermosísimo, con muchas flores y una desbordante alegría.

Por no faltar de nada, hasta había un clásico "perol" de arroz y bacalao y vino a todo pasto.

En la calle del Buen Pastor, 17 visitó la Comisión el patio inscrito por María Salamanca.

Este patio es de extraordinaria belleza arquitectónica y estaba alumbrado de forma espléndida.

Había allí hasta un centenar de mujeres guapísimas y un novio que estorbaba en el patio y que tal vez influya en la resolución del Jurado.

Por último, la Comisión visitó el patio de la casa número 9 de la calle del Buen Pastor, que causó a todos excelente impresión.

Doña María Fernández Requena, encargada de la casa, cuida de este verdadero vergel con exquisito cuidado.

En este patio no existe la menor mixtificación, pues todo en ello es natural.

Merece la pena visitarlo.

EL FALLO DEL JURADO

Reunido el Jurado en el Ayuntamiento, por mayoría de votos, dictó el siguiente fallo:

Primer premio, 500 pesetas, al patio de la casa número 89 de la calle San Juan de Palomares.

Segundo premio, 300 pesetas, al patio de la casa número 20 de la calle de Chaparro.

Tercer premio, 200 pesetas, al patio de la casa número 9 de la calle del Buen Pastor.

Cuarto premio, 100 pesetas, calle Buen Pastor, 17.

Quinto premio, 100 pesetas, Gutiérrez de los Ríos, 60.

Sexto premio, 100 pesetas, Paseo de la Ribera, 31.

Séptimo premio, 100 pesetas, Mayor de Santa Marina, 26.

Octavo premio, 100 pesetas, Badanas, 15.

Noveno premio, 50 pesetas, Arroyo de San Lorenzo, 21.

Décimo premio, 50 pesetas, Chaparro, 16.

Undécimo premio, 50 pesetas, Cristo número 5.

Décimo segundo premio, 50 pesetas, Paseo de la Fuensanta, 2.

Décimo tercero, 50 pesetas, San Pedro, número 2.

SAN RAFAEL

ALMACEN DE CARBONES

Felipe Carracedo Amor

Los carbones antracita y cock se sirven perfectamente cribados y con absoluta garantía en pesos y calidades. Todos los pedidos a domicilio se sirven rápidamente.

REYES CATOLICOS.—Teléf. 2606

CORDOBA

Esta casa es la más acreditada de Córdoba

Octavio Ruiz Santaella

Médico-especialista. Ayudante del Dispensario Azul.

PIEL-SIFILIS-VENEREO

Consultas de 10 a 12 y de 3 a 6

Gondomar, 2. Piso 1.º Telf. 2979

TOLDEROS:

Lonas para toldos y cortinas, lisas, mezclillas y listas moda de todos anchos y precios especialísimos.

ALMACENES HIERRO ARAGON

Viuda de Valentín García del Campo

SUCESOR MIGUEL DIAZ REYES

Los mejores Cafés tostados diariamente, Bacalaos nuevos, Conservas, de todas clases, Arroces, Alubias, Garbanzos, Aceites y demás artículos los encontrará en esta casa a precios muy reducidos.

Avenida de Cervantes, número 24. Teléfono 11-16.

SERVICIO A DOMICILIO

RESTAURANT BRUZO

Gondomar, núm. 2

(Esquina a las Tendillas) Telf. 1329

Especialidad en servicios de bautizos y bodas. Se sirven tés y toda clase de bebidas.

MANUEL ZURITA LEIVA

PRACTICANTE

Encarnación, 4. Teléfono, 2577

HOTEL SAN RAFAEL

Teléfono 2104

Ambrosio de Morales, 3. (Frente al "El Defesor".

Situado en lo más céntrico de la población.

Amplias y cómodas habitaciones

Cocina Española

Almuerzo con cuatro platos, entremeses y postres, 4 pesetas

DEL AYUNTAMIENTO

Visitas

El alcalde interino don Bernardo Garrido de los Reyes recibió ayer las siguientes visitas:

Don Francisco Amián, don Manuel Fernández, don Agustín Delgado, don Antonio Ruiz, don Antonio Sánchez, don Joaquín Cabrera, don Alfredo Gil, don José Lozano y don Evaristo Amaro.

Servicios de la Guardia municipal

La Guardia municipal prestó ayer los siguientes servicios:

Denuncias de José Brito García, por cambiar de domicilio careciendo de licencia; de Antonio Trujillo, por conducir cuatro caballerías sin reatar por la calle Torrijos; de Manuel Reina Hierro, por tirar piedras su hijo en la vía pública, y de la Empresa de alumbrado por abrir sus operarios una cala sin licencia.

El guardia número 79, dió conocimiento de que unos desconocidos han causado desperfectos en los alrededores de la ermita de los Mártires del paseo de la Ribera.

El 73, dió cuenta de que José Castilla Jurado denunció a Andrés Bravo León por romper su hijo Julio Bravo Ruiz un cristal de una ventana del convento del Carmen (Puerta Nueva).

GRANDES ALMACENES

de batería de cocina y productos esmaltados

Venta al por MAYOR Y MENOR

Gran surtido en toda clase de artículos de cocina

AVENIDA DE CANALEJAS, 9

La Industrial de la Construcción

Avenida de Canalejas, 6.--Córdoba

JABON ZOTAL

MEDICINAL Y DE TOCADOR

HERMOSEA EL CUTIS

EL NIÑO

PAQUITO POYATOS BOJOLLO

SUBIO AL CIELO EL DIA 11 DEL CORRIENTE, A LOS QUINCE DIAS DE EDAD

Sus desconsolados padres don Francisco Poyatos López y doña Blanca Rosa Bojollo Fernández, hermana, abuelos, tíos y primos, ruegan a sus amigos y personas piadosas que asistan al Oficio de Angeles que se celebrará mañana, en la iglesia parroquial de San Miguel a als diez, favor por el que les quedarán profundamente agradecidos.

†

XXI Aniversario

Rogad a Dios en caridad por el alma del señor

DON FRANCISCO JORDANO REPISO

QUE FALLECIO EL DIA 21 DE MAYO DE 1913, HABIENDO RECIBIDO LOS AUXILIOS ESPIRITUALES Y LA BENDICION DE SU SANTIDAD

R. I. P.

Las misas que se celebren mañana, en las parroquiales de San Pedro y San Nicolás de la Villa y en las iglesias de San Pablo, la Fuensanta y del Convento de Santa Cruz, así como las que se digan en la parroquial de Pueblonuevo del Terrible, serán aplicadas por el alma de dicho señor.

Sus hijas, hijos políticos, nietos, bisnietos y demás familia, ruegan a las personas piadosas que le tengan presente en sus oraciones y le encomienden a Dios Nuestro señor y a la Virgen de la Esperanza.

Hay concedidas indulgencias en la forma acostumbrada.

PLAZA DE TOROS DE CORDOBA

Con motivo de la renombrada FERIA DE ESTA CIUDAD, se celebrarán, DOS MAGNIFICAS CORRIDAS DE TOROS Y UNA SOBERBIA NOVILLADA, en los días 25, 26 y 27 de Mayo de 1934.

ORDEN DE LAS CORRIDAS

Día 25.---Extraordinaria corrida, Reaparición del famoso matador de toros Rafael Gómez (GALLO). Seis bravos toros de la acreditada ganadería de don Indalecio García, antes RINCON, de Córdoba, que serán pasaportados por los renombrados matadores

Rafael Gómez, EL GALLO Domingo ORTEGA y Victoriano de LA SERNA

Día 26.---Magnífica corrida de toros de la famosa ganadería de MIURA, de Sevilla, para los aplaudidos matadores

Fermín Espinosa ARMILLITA CHICO, Domingo ORTEGA y Florentino BALLESTEROS

Día 27.---Seis hermosos novillos toros, (desechos de tienta y cerrado) de la acreditada ganadería de doña Concepción Sierra, de Sevilla, para los valientes matadores

Niño de la ESTRELLA Niño del BARRIO y Jaime PERICAS

Las corridas empezarán a las cuatro y media de la tarde. Habrá trenes especiales.

TINTORERIA FRANCESA

LIMPIADO EN SECO. CONCEPCION, 16

PULSERAS DE PEDIDA, ORO DE LEY PIEDRAS FINAS, DESDE 115 PESETAS

Infinidad de artículos de joyería a precios de costo por dejar de trabajar el artículo. ¡Aproveche la ocasión!

TIENDA, PLAZA DE LA REPUBLICA, ESQUINA A JESUS MARIA

Figuras de nuestro tiempo

Otra vez Charlot en la pantalla del mundo

Rudder Harris, el agudo crítico cinematográfico, acaba de celebrar una entrevista con Charlot, que publica una revista norteamericana, en la que parece insinuarse el propósito por parte del archifamoso Chaplin de realizar hasta media docena de grandes "fiilms" y luego hurtarse para siempre a la franética batahola de su arte.

He aquí otra vez Charlot, con este motivo, en la pantalla del mundo.

¿Qué trabajos van a servir de colofón a esta vida artística tan colmada de triunfos? ¿Se va a reconciliar, al remate, con el cine sonoro? ¿Entre esa media docena de producciones, figurará aquella interpretación de las "cosas" de España que nos prometiera, hace unos años, cuando visitó nuestra Península?

Recordemos un poco aquel breve paseo por las Españas, que tanto ruido metió en nuestro pequeño mundo cinematográfico.

Charles Spencer Chaplin llegó hasta nosotros, según dijo, con dos obsesiones fundamentales: la de presenciar una corrida de toros por todo lo alto y la de desentrañar el mítico secreto de nuestra psicología, al través de paisajes, obras y personas. El primer designio lo realizó en San Sebastián. Y es posible que lograra también el segundo, en la semana escasa que fue nuestro huésped. (A mayores portentos e improvisaciones estamos acostumbrados por acá). O por lo menos se llevaría el convencimiento de que lo había logrado, que es una forma como otra cualquiera de botín espiritual.

De aquí a dos años—pensamos entonces—cuando su visita a España se traduzca en una cinta de amplia envergadura, a base, naturalmente, de motivos típicamente españoles, será llegado el momento de discernirle el título de exégeta relámpago, que es el que le cuadrará en justicia si en una simple visita nos penetra profunda y certeramente. Por lo visto, el propósito de la película española no encontró coyuntura para tomar cuerpo de realidad. Acaso figure en la lista de sus futuras obras. Pero en fin, lo interesante no fue lo que pudiera llevarse de nosotros, sino lo que nos trajo con su sola presencia llena de estruendo y popularidad.

Pocos hombres despertaron en el ambiente español una curiosidad tan exacerbada como Charlot produjo. Se le esperó como algo semi divino, como algo que ya reputábamos inexistente en fuerza de situarlo en las regiones de la fama, más allá de toda realidad tangible. La misma cualidad de su arte—sombra huidiza, fantasma mudo y sin relieve—contribuyó a la cabal deshumanización del tipo, y de ahí que al anunciarnos que el genial vagabundo iba a tomar cuerpo entre nosotros nos invadiera una especie de estupor muy semejante a aquel que en otros tiempos debía producirse el milagro.

¿Daría crédito el pueblo a lo que iba a ver y oir? Porque para el pueblo Charlot no podía ser en modo alguno ese caballerete rasurado y cenceño, de talla media, vestimenta impecable, frasca risa y elegantísimo ademán. Charlot ha creado un inconfundible tipo artístico, y ese es y será siempre ante la admiración exaltada de sus devotos. Hemos hablado de "tipo" y mejor hubiera sido decir símbolo. Su arte simboliza muchas cosas distintas en apariencia; pero sustancialmente iguales: el candor para afrontar el ridículo, la constancia en la mala fortuna, el disparate impremeditado... Alguien ha definido a Charlot diciendo que era la puerilidad desgraciada, o, si se quiere, la falta de madurez espiritual que sufre los rigores de la adversidad por exceso de inocencia. Y a fe que la definición recoge a maravilla el arte incopiable del gran virtuoso del gesto.

Mister Charles Chaplín muere fatalmente a manos de su propia obra. Es el premio—y al mismo tiempo el castigo—de quienes se trasvasan espiritualmente en sus criaturas, de quienes trasmutan su propio "yo" por modo tan cabal y perfecto, que luego es imposible conciliarlos en su pristina naturaleza, borrada y absorbida para siempre por la nueva y taumatúrgica personalidad.

Europa encendió entonces, en honor de este hombre, todas las pavesas del entusiasmo. Mac Donald le sentó a su mesa. Bernard Shaw departió con él sobre temas filosóficos y literarios. El duque de Westminster le invitó en Normandía a una fiesta cinegética organizada exclusivamente para que el antiguo acróbata de los suburbios londinenses derribase unos ciervos bajo su escopeta... Todo se lo merecía el hombre más popular del mundo, el que conmovió desde la pantalla a mayor número de corazones e hizo estallar en los labios la risa más pura, humana y divertida de todas las risas. Mas por encima de estos retumbos de presencia, el público olvidó fácilmente al caballero del agasajo y desde la gradería de una sala de barrio, volvió a deleitarse como siempre con su Charlot pobre, triste, hambriento, una chispa de bigote sobre el labio, los pantalones caídos y la bimba graciosa sobre los mechones revueltos.

Pedro Massa

(Prohibida la reproducción)

SE VENDE casa para negocio y vivienda en Plaza de la Constitución. Para informes: Francisco Pérez de la Lastra, Quintero, sin número. Teléfono 2408.

SECCION RELIGIOSA

Santo del día

Hoy: San Bernardino de Sena, confesor. Mañana: San Secundino, mártir y San Torcuato y compañeros mártires.

Jubileo circular

Hoy, en la iglesia parroquial de San Andrés, costeado por los señores Cabrera Domínguez, en sufragio de su madre doña Concepción. Mañana, en la parroquial de San Francisco.

En la Catedral

Hoy, sermón a cargo del canónigo magistral don Juan Eusebio Seco de Herrera.

En el Sagrario

Hoy, último acto de la solemne novena en honor de la Virgen de la Medalla Milagrosa. Empieza a las seis de la tarde con exposición de S. D. M. Hay cánticos con acompañamiento de una lucida orquesta y strmón a cargo del R. P. Silverio Díez, superior de los Paules, de la residencia de Málaga.

A las ocho, misa y comunión general con cánticos. Hay sermón a cargo del mismo Padre de la novena.

En el Santo Angel (Capuchinos)

Hoy, a las seis y media de la tarde, último acto del solemne tríduo en honor de Nuestra Señora de las Tres Ave Mrías.

Hay exposión de Su Divina Majestad, santo rosario, letanías cantadas, ejercicio del tríduo, cánticos, sermón a cargo del R. P. Juan Fernández, Carmelita Calzado, salve y reserva.

Cultos que la V. O. T. de Penitencia de San Francisco de Asís celebra hoy tercer domingo de mes.

Por la mañana, a las ocho, misa armonizada y sagrada Comunión. Por la tarde, a las siete, exposición de Su Divina Majestad, estación mayor al Santísimo, santo rosario, letanía cantada, sermón por el Padre Director y procesión con el Santísimo por las naves del templo, terminando el acto con la bendición, reserva y el Himno de la Orden.

En los Padres de Gracia

Hoy, segundo acto de la solemne novena que la Comunidad de Reverendos Padres Trinitarios, en unión de la Tercera Orden, Pía Asociación de la Santísima Trinidad y Santísimo Cristo de Gracia, celebra en honor y gloria del Augusto e inefable misterio de la Santísima Trinidad.

Por la mañana, a las nueve, hay misa solemne.

Por la tarde, a las siete, exposición de S. D. M., estación mayor, santo rosario, con letanía cantada. A continuación se hace el ejercicio de la novena con trisagio solemne, bendición y reserva, terminándose con el canto del Himno Trinitario.

Los sermones del novenario están a cargo del R. P. Félix de la Virgen y R. P. Saturnino de la Purificación, Superiores de las Comunidades de Padres Trinitarios de Nuestra Señora de la Cabeza (Jaén) y de Córdoba (Padres de Gracia), respectivamente.

En María Auxiliadora

Hoy, sexto acto de la solemne novena en honor de María Auxiliadora.

Por la mañana, a las siete, ocho y nueve misas, rosario, letanía, ejercicio y cánticos.

Por la tarde, a las siete, exposición de S. D M., estación, santo rosario, letanía, novena y cánticos por la Escolanía del Colegio.

Los sermones están a cargo del Reverendo Padre Escolapio de Sevilla don Andrés Moreno Gilabert.

En San Cayetano

Hoy, a las seis y media de la tarde, hay rosario y plática por el R. P. Julián de la Sagrada Familia, Prior de la Comunidad. A continuación el mismo R. P. dará al pueblo la bendición Papal. Se gana indulgencia plenaria.

Los domingos y días de fiesta, habrá misas en esta iglesia a las seis, siete y ocho, hasta nuevo aviso.

En San Agustín

El día 22 del actual, primer actor de la solemne novena en honor de Santa Rita de Casia, abogada de imposibles.

Por la mañana, a las ocho, habrá misa cantada en el altar de la Santa. Por la tarde, a las siete, exposición de Su Divina Majestad, estación, rosario, letanía cantada, ejercicio, himno, sermón a cargo del R. P. Antonio Maya, O. P., reserva y bendición.

Fiesta principal. A las diez se celebrará una misa solemne con panegírico por el referido Padre.

SE ARRIENDA un piso segundo y se vende pianos y rollos de pianola. Razón: Gran Capitán, número 36, portería.

Dependientes de Comercio que deseen ascender a viajantes

Soliciten en carta manuscrita a don Julio Franquelo, Fernando de Córdoba, sin número, principal izquierda, indicando sus conocimientos y demás circunstancias, con gran detalle. Quien traiga recomendación, será indefectiblemente rechazado sin más averiguaciones.

NUEVO RESTAURANT
EL MIGUEL GOMEZ
Marqués de Boil, 5 (antes Morillos)
Teléfono 2568

Plato del día: Cordero a la pastora.

EN CERRO MURIANO se arrienda una casa. Dan razón, Joyería de Tienda, plaza de la República.

SE VENDE dos escaparates con seis lunas y accesorios. Razón: C. Marcelo, 19. Casa Montilla.

CANARIOS Y CANARIAS se venden en la calle Pedro Muñoz, 1.

EL TIEMPO

Por el Instituto general y técnico se hicieron las observaciones meteorológicas siguientes durante las veinticuatro horas del día de ayer:

Temp. mx. al sol y al aire libre	23'40
Id. id. a la sombra id. id.	20'20
Id. mínima id. id. id.	9'80
Id. media id. id. id.	15'00
Oscilación	10'40
Agua de lluvia en milímetros	0'00
Agua evaporada en milímetros	3'20

Observaciones a las siete de la mañana

Altura barométrica en mm. a 0°	754'20
Temperatura a la sombra	13'60
Id. de termómetro humedecido	11'60
Tensión del vapor	9'90
Humedad relativa	77'00
Estado del cielo	Despejado
Dirección del viento	N. E.
Fuerza	Ventolina
Recorrido en 24 horas	141'00

Notas del Calendario Cordobés

20 de Mayo

Sale el sol a las 4'55.—Se pone a las 7'27.

Sale la luna a las 10'41.—Se pone a las 12'47.

Se da el toque de Alba a las 3'30.

El de Vísperas, a las 4.

El de la Oración de la tarde, a las 7'45.

El de Animas, a las 9.

El día 21 entra la luna en cuarto creciente a las 3'20 de la tarde.

Según las predicciones meteorológicas el tiempo será desigual, refrescando mucho por mañana y noche. Se registrarán algunos chubascos y tormentas.

TOLDOS

Se componen, se confeccionan nuevos y se colocan por personal asegurado. Cardenal González, número 3 (Albardonería)

SE ALQUILA el hotelito "Villa Rosa" (Vista Hermosa), en línea autobús, y otro piso económico en el mismo. Informes: Cabezas, 1.

ARRIENDASE en casa nueva construcción, piso principal con siete amplias y ventiladas habitaciones y cuarto de baño, calle Fray Diego de Cádiz, 5 (frente Jardines Agricultura). También se arrienda un local para cochera, depósito, establecimiento o cosa análoga. Razón, en los Almacenes del bajo.

SEGUROS

Para Compañía con cartera importante de todos los ramos, se desean agentes en diferentes pueblos, solventes; para informes: calle Sevilla, número 24, bajo.

SE ARRIENDA dos portales espaciosos, propios para establecimiento, en 30 pesetas cada uno. Gutiérrez de los Ríos, 47.

SE VENDE, en precio moderado, un buen cortijo en Córdoba y otro en Santaella. Para tratar, con su propietario Manuel Varo Aguilar, San Pablo, 44. Córdoba.

SE ARRIENDA amplias naves para almacenes en la calle Teniente Albornoz, 4 y en la Plaza de Colón, 1. Razón, Panadería y Confitería "La Purísima", Torres Cabrera, 12.

SE ARRIENDA desde primero de Junio próximo la casa de recreo de la finca "Palacios de la Galiana", situada entre el Brillante y el Molinillo de Sansueña. Para informes: Concepción, 28 y 30. Calzados Olimpia.

PARTICULARES

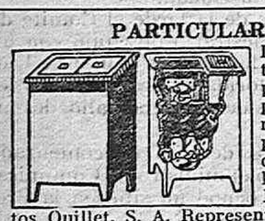

La más práctica nevera a plazos de 11 pesetas al mes muestra a disposición, sólo consume tres kilos de hielo. Establecimientos Quillet, S. A. Representante F. Alijo. San Alvaro, 17. Teléfono, 2056. Córdoba.

OCASION. Se vende un buró americano y archivador con persiana, ambos de roble, librería-juguetero y lámpara de pie, en Leopoldo de Austria, 2. A.

SE COMPRA pareja de perros Foxterrier. Fábrica Medina Azaraha. Marrubial.

SE VENDE gallinas ygallos en la calle Cabezas, 2, duplicado.

TOLDOS

Se confeccionan y colocan. Razón, en el kiosco de periódicos de la calle Claudio Marcelo (esquina al Ayuntamiento).

Solares en el Brillante

CON AGUA Y ARBOLEDA

a cuatro pesetas metro

SE DAN FACILIDADES DE PAGO

Informarán, María Cristina, número 4, Almacén de Tejidos.

SE VENDE loritos y periquitos. Razón: Hostelería Laurel, calle Sevilla.

¿CONOCE USTED los renombrados vinos de la Sierra de Montilla?, son los más finos y olorosos de toda la región montillana; pruébelos; en la Bodega Diéguez (Realejo, 66) los hay puestos a la venta, de este año, a pesetas, 0'90 litro y 13'50 arroba, precios de ocasión en este tipo de vino, sólo en esta antigua bodega.

MANTONES DE MANILA

compraría unos cuantos en bonitos colores, siendo en calidad de nuevos, bordados a mano, de primer orden, aunque estén empeñados. Pedro Rey, 3, principal, izquierda. (Sin corredores).

ALMONEDA

de muchos muebles, hay un piano, máquinas de escribir y Singir. Se arrienda magnífica habitación a la calle a señora sola o señorita, para oficina o guardar muebles. Razón: Fermín Galán, 24, principal.

SE VENDE

coche Dodge en buenas condiciones. Para verlo y tratar, Paseo de la Victoria, 2, en las oficinas máquinas de escribir Remington.

SE ARRIENDA desde el día tres magníficos pisos en casa de reciente construcción, amplias y lujosas habitaciones, cuartos de baño, termo-sifón y todo género de comodidades. Enrique Redel (antes Alamos) 11 y 13. Para tratar: Pabellones de la Victoria, primer grupo, principal izquierda.

SE VENDE una hermosa lactania en una tinaja, macetas de pilistras y de otras plantas, calle Pompeyos, número 9. También se vende cuadros antiguos con cristal y estampas de colores.

CERVECERIA. Se vende en un lote todos los enseres y muebles de una cervecería. Informarán: Realejo, 66. (Despacho).

EXQUISITAS E HIGIENICAS "TORTAS PEÑAS"

Elaboradas con sus ricos aceites extrafinos. Envueltas en papel parafinado, evitando el manoceo de los vendedores y el contacto con la terrible y asquerosa "mosca", vehículo de tantas enfermedades infecciosas, que son el azote de la humanidad. Pídala en todos los establecimientos o en el Depósito, Julio Romero de Torres, 23. Propagarla es hacer una obra de higiene y salud públicas.

TALLERES GARCIA RUEDA
Teléfono 1 3 2 6
MARMOLES Y PIEDRAS

Especialidad en trabajos artísticos, en lápidas grabadas y en relieve. Se facilitan catálogos y presupuestos.

Campo Madre de Dios núm. 7, duplicado. (Puerta Nueva).

Parada oficial del autobús núm. 4.

Carta del extranjero

EL PAGO SIMBOLICO

Crisis industrial. Inquietudes sociales. Cierre de fábricas. La amenaza de los ejércitos del hambre. Desequilibrio económico. Aquí, como en todas partes, "cuecen habas"; pero la sonrisa de internacionalismo y de primera plana de rotativo del presidente Roosevelt, parece quitar importancia a la cosa. El hombre de Casa Blanca sabe bien lo que vale una buena política exterior, pero sabe también lo que vale una sonrisa exterior.

En política económica, el Gobierno de Wáshington se afila lo que puede y más de lo que puede. En el problema de las deudas de guerra—siempre en pie—acaba de tomar determinaciones rotundas, notificando al embajador de la Gran Bretaña que no acepta el pago parcial por considerarlo un pago "simbólico", lo que representa un incumplimiento de compromiso.

Los Estados Unidos, dando una vez más prueba de su espíritu actualísimo, no está por la labor del laborismo. Quiere realidades y no simbolismos, único medio de salir alp aso de su crisis económica y comercial, cuyo principal sostén no es otro que su crédito exterior, por que no acepta subterfugios por muy internacionales que éstos sean.

Para reafirmar sus derechos y su crédito, Norteamérica quiere cobrar junto, ya que el pago parcial de las deudas de guerra, a su juicio, equivaldría a la falta absoluta de pago de la cantidad debida al expirar el plazo. Por esta y otras razones interiores, el Gobierno de Wáshington no acepta el simbolismo de la literatura en ninguna cuestión de orden económico. La decisión yanqui ha de hacer conmoverse los "parquets" bursátiles de Europa.

Antonio Cifuentes

Nueva York.

(Prohibida la reproducción)

SEÑORA

Preciosas vajillas de porcelana fina y magníficos juegos de cristalería fina, con muchos meses de crédito.

PASEO DE LA RIBERA (Garage Exprés)

HUEVOS

frescos y gordos, sólo encontrará en la "HUEVERIA DE SAN ALVARO"
Precios económicos
San Alvaro, 12
Servicio a domicilio, sin propinas
Teléfono, 1-7-9-8

LA CARROCERIA INFANTIL, S. A
San Sebastián - Alza

Catálogos gratis

Ventas al contado y a plazos

Representante en Córdoba:

Sobrinos de Guillermo Jiménez
Calle Gondomar, 4

SE VENDE URGENTEMENTE y muy barato por tener que desalojar local, los enseres siguientes:

Nevera grande para industria, con cuatro departamentos, una marca "Camello" de Miguel Gamell, de Barcelona, costó 1.300 pesetas, se vende en 200 pesetas.

Nueve mesas madera para preparar servicio de café, costaron a 50 pesetas una, se vende a 20 pesetas una.

Dos mesas madera de 3'90 por 70, costó 150 pesetas una, se vende a 70 pesetas una. Una mesa billar moderna tronera para juego de palos, tablero de piedra, banda de goma, seminueva, costó 3.000 pesetas, se vende por 1.200 pesetas. Cinco mesas de billar para carambola de precisión, tablero de piedra, banda de goma, seminuevas, costaron a 2.000 pesetas, se vende a 1.000 pesetas.

Doce metros zócalo madera labrada imitando caoba, de 1'90 metros de alto a 10 pesetas metro. Cinco columnas de hierro fundido de 3'14 metros de largas.

Dos escaparates luna curvada y viselada con soporte metálico.

Un escritorio pupitre de dos carpetas. Otro de cuatro.

Un auto marca "Hudsón", de 26 H. P., siete plazas, seminuevo.

Una puerta cochera sin marco de 2'20 metros ancho, 100 pesetas. Otra puerta de calle reforzada, medio punto, 1'90 metros ancho, 170 pesetas, y varias cosas más.

Razón: Granja Royal, calle Málaga, 3 de 1 a 4 tarde.

SE ARRIENDA un piso alto con tres habitaciones, galería, cocina y agua, con garantía, para poca familia. Fitero, 5 letra B.

SE ARRIENDA pisos en la finca San Luís de Vistahermosa. Informes, en la Farmacia Marín.

LOS MEJORES JAMONES DEL PAIS "DULCES"

elaboración de la casa, solo en

San Pablo, 37

CASA EN VENTA

En el barrio de la Catedral, calle de segundo orden, se vende casa con ocho habitaciones, dos cocinas, azotea, patio, instalación de luz y agua, en estado inmejorable de obra, precio treinta mil pesetas. Para informes y verla, dirigirse a don Francisco Pérez de la Lastra, calleja Quintero, sin número. Córdoba.

DE LA CAMARA DE COMERCIO

Una súplica de los comerciantes de Zaragoza

Con motivo de la huelga general que durante tanto tiempo ha privado de su normalidad a la gran ciudad de Zaragoza, la Cámara de dicha provincia dirigió un escrito al Gobierno, interesándole se diesen facilidades a aquellos comerciantes e industriales para suavizar el cumplimiento de las obligaciones que al terminar la paralización de la vida económica de aquella capital se acumularían y se harían más difíciles de ser atendidas.

El Consejo Superior de Cámaras de Comercio apoyó la petición de la de Zaragoza, pero el Gobierno aún no ha adoptado medida alguna en el sentido que se le pedía, por lo que no queda otro recurso que acudir a las Cámaras situadas en los más importantes centros productores de España a fin de que éstas influyan lo posible cerca de los proveedores de aquel comercio para que concedan plazos de tolerancia a los industriales zaragosanos, especialmente en estos días críticos posteriores a la huelga ya que aquellos comerciantes se han visto privados durante tanto tiempo de los ingresos rudimentarios.

Esta Cámara, apelando a la solidaridad que debe existir entre todo el comercio español, espera que los proveedores de esta provincia en aquella plaza concedan la tolerancia o facilidades que puedan a fin de no acentuar más la crítica situación que atraviesan sus compañeros de Zaragoza.

El Comercio de Córdoba

Nuestro antiguo compañero en la Prensa el secretario de la Cámara de Comercio don Antonio Ramírez López ha publicado el número vigésimo tercero de la interesante revista que con el título de "El Comercio de Córdoba" edita anualmente en vísperas de la feria de Nuestra Señora de la Salud.

Es, como todos los anteriores, verdaderamente notable. Contiene bellos e inspirados trabajos literarios, en prosa y verso, de A. de Santaella, A. Jiménez Lora, José Sánchez Garrido, Marcelo Moreno "Tarik de Imperio", Antonio Ramírez, Eduardo de Cry, Antonio y Francisco Arévalo, Narciso Díaz de Escovar, A. Caballero Guadix, Ricardo de Montis, Pascual Santacruz, Begnino Iñiguez, Marcelino Durán de Velilla, Daniel Aguilera, J. A. Salido y Denio.

Ilustran dicha revista numerosos y artísticos fotograbados reproduciendo vistas de la feria, monumentos y *parajes típicos de la ciudad.*

"El Comercio de Córdoba" constituye un elegante y primoroso álbum, editado con mucho gusto e impreso en papel couché, que todos los amantes de nuestra ciudad conservarán como delicado recuerdo de la famosa feria de la Salud.

Felicitamos al señor Ramírez por su obra y le agradecemos el ejemplar que nos ha remitido.

Sociedad de Ganaderos de la provincia de Córdoba

Registro del 19 de Mayo de 1934. Semana del 20 al 26 de Mayo de 1934

Reses mayores.—Don Gregorio García, 2 a 3'22 pesetas; don Fernando Crespo, 3 a 3'22; don Miguel de la Rosa, 3 a 3'23; don Francisco Pino, 6 a 3'23; don Juan Cañadas, 3 a 3'24; don Luís Junguito, 8 a 3'24; don Rafael Pino, 3 a 3'25, y don Francisco Martínez, resto, a 3'26.

Terneras.—Don Francisco Pino, 2 a 3'89 pesetas; don Juan Castro, 3 a 3'90, y don Esteban Díaz, 2 a 3'90.

Menores.—Ddon Francisco Belmonte, 4 a 2'42 pesetas; don Miguel Arroyo, 10 a 2'43, y don Esteban Díaz, 14 a 2'44.

Los precios libres para el entrador son:

De 2'97 a 3'01, para el ganado vacuno; de 3'49 a 3'50, para el de terneras, y de 2'17 a 2'19, para el lanar y cabrío.

Precios de cotización del 21 de Mayo ahsta nuevo aviso:

	Pesetas
Vaca con hueso, kilo, a	3'80
Sin hueso, kilo, a	5'30
Ternera con hueso, kilo a	4'30
Sin hueso, kilo, a	6'00
Macho, kilo, a	3'00

LA PRIMERA COMUNION DE SU NENA

Será un acontecimiento familiar

La casa Fabra le ofrece: Velos, Cofias, Guantes, Diademas, Flores, Bandas, Fajines, etc., de gusto y precios que le convencerán

CASA FABRA. -:- Gondomar, núm. 6.

¡NOVIOS... A LA CAMISERIA FABRA!

Sus camisas y calzoncillos, sus camisetas y calcetines, sus corbatas y pañuelos, todo cuanto precise para su equipo lo puede usted adquirir por muy poco dinero en esta casa. Gondomar, 6.

SE ALQUILA pisos y un local amplio, propio para oficinas, en el Gran Capitán, número 21.

SE ARRIENDA un piso en la calle Benito Pérez Galdós, número 2.

ALMONEDA. Se hace de varios muebles en perfecto estado. Menéndez Pelayo, 9, duplicado.

GRATUITAMENTE

MAQUINAS SINGER PARA COSER

podrá usted recibir una enseñanza tan interesante, que le permitirá aumentar sus conocimientos y realizar grandes economías en su hogar.

Se trata del "SINGERCRAFT", Aparato para punto de alfombra, ((Patentado), inventado recientemente por la Compañía Singer de Máquinas para Coser, mediante el cual pueden ejecutarse labores de exquisito gusto y utilidad, tales como alfombras, reposteros, cojines, abrigos, bufandas, sombreros para señora, trajecitos para niños, guantes, jerseys, juguetes, bolsos, tapetes, flores, plumas amazonas, flecos y otros muchos trabajos con incalculable rapidez y perfección.

Puede ser acoplado a cualquier máquina Singer, sin que para su manejo se precisen conocimientos especiales. Es el accesorio más ingenioso conocido hasta el día. En todas las Tiendas Singer se celebra un Curso semanal "de un solo día" de duración que es suficiente para poderlo manejar y a estos Cursos se honra la Compañía en invitar a usted, sin que su asistencia represente compromiso alguno.

Nada perderá con ello y, por el contrario, representará para usted un positivo beneficio. No lo dude, e inscríbase en la Tienda más próxima, para asistir el día que le convenga.

Dirección de la Tienda Singer en esta población:

Gondomar, 4. CORDOBA