AÑO LXXXIII. Núm. 29.256

Viernes 21 de Octubre de 1932

DIRECCIÓN Y REDACCIÓN Conde de Cárdenas, 18

DIARIO DE CORDOBA

ADMINISTRACIÓN E IMPRENTA García Lovera, núm. 20

APARTADO NÚM. 60

PERIODICO INDEPENDIENTE. DECANO DE LA PRENSA CORDOBESA

TELÉFONO NÚM. 1248

Suscripción (Pago adelantado): En Andalucía, 6 ptas. trimestre.—Resto de España, 7'50.—Extranjero, 15.—Número suelto: DIEZ céntimos.

DIRECCIÓN TELEGRÁFICA DIARIO

DIARIO DE LA MAÑANA, ULTIMAS NOTICIAS DE LA MADRUGADA

FRANQUEO CONCERTADO

¿OTRA VEZ?

Otra vez empiezan los augurios terroríficos. Grandes editoriales de los periódicos dedicados a dar a conocer a sus lectores los enormes aprestos guerreros realizados por algunas naciones. Predicciones de las gentes, alarmas, temores y zozobras, extendidos por todo el mundo.

Se habla de cañones de tal potencia, que el célebre "Berta" de los alemanes, la Guerra Europea, quedará reducido a la categoría de un juguete. De productos químicos preparados para cuando estalle el nuevo conflicto, se dice que son de tal intensidad, que producirán la muerte instantánea en gran número de kilómetros. Los submarinos que tienen un poder casi ilimitado. Y por último nos cuentan que hay tan gran cantidad de aparatos de aviación fabricados, dotados de tales medios de destrucción y con tal velocidad, que en poco tiempo pueden aniquilar cuantos pueblos muestren la menor hostilidad a los planes de las naciones poseedoras de tan horribles medios, y coaligadas, según nos dicen, contra el resto de la humanidad.

¿Será verdad? Y si lo es ¿que han hecho los demás Estados para evitarlo?

No será por no estar advertidos, pues todos estamos oyendo desde el año 1918 en que terminó el anterior conflicto que las grandes potencias se preparaban con el fin de poder lograr la victoria cuando llegue a estallar la nueva contienda con que se ha contado desde que se firmó el Tratado de Versalles.

Todas ellas han consignado en sus presupuestos cada vez mayores cantidades para fines guerreros, y además se hablaba de que las naciones a las que se les achaca la intención de producir en breve plazo otra nueva guerra, no se contentaban con las cifras consignadas para el Ejército, la Marina y la Aviación, sino que las que aparecían destinadas a otras actividades nacionales iban a parar, disimuladamente, a la producción de armamentos, aeroplanos, barcos y gases tóxicos.

Y por si los comentarios de café y charlas de tertulia, no merecian que se les prestara atención, nos han dicho siempre que los servicios secretos de los Gobiernos informaban frecuentemente a sus superiores de la forma en que tal preparación se llevaba a cabo.

Si todo esto es cierto, hemos de reconocer que los Estados interesados en que ello no ocurriera han estado bastante torpes.

Pero también hemos de confesar varios fracasos.

Ha fracasado (eso ya lo sabíamos hace años) la celebérrima Conferencia del Desarme, que está demostrando que es un organismo inútil.

Ha fracasado la Diplomacia, que si sirve para algo, por lo regular es para embrollar más casi todas las cuestiones.

Han fracasado los Gobiernos que teniendo conocimiento de esos preparativos que iban necesariamente contra los intereses y las vidas que ellos están tan obligados a defender, no han sabido o no han querido evitar, cuando era tiempo o sea al principio de empezarse la fabricación, que la obra se consumara.

Han fracasado las organizaciones obreras que con tanto ardor están diciendo que ellas no aportarán su concurso a una nueva guerra a la que se opondrán por todos los medios, incluso el de la violencia, mientras que sus afiliados no dejan de fabricar esos mortíferos elementos de combate.

Y por último, ha fracasado la moralidad, porque creo que al amparo de ella no se pueden cobijar las ambiciones que recurren a tan criminales medios, para conseguir reducir a los otros paises a la esclavitud de las ansias imperialistas que sienten algunos pueblos.

Fracaso por todas partes. Pero este fracaso es muy doloroso porque no son solo los daños de la contienda en sí. Es también el desmoronamiento económico y social de toda la humanidad.

Marino Villanueva

(Prohibida la reproducción)

Para los Rafaeles

Los mejores regalos: Libros y plumas stilográficas
Librería Luque. Gondomar, 9 y 11
Entrada libre. Precios fijos

Visiten la exposición de camas últimos modelos. Avenida de Canalejas. 20. Miró. Precios económicos.
Especialidad en camas y cunitas

En la Diputación Provincial

Sesión de la Comisión Gestora

Ayer, a las doce de la mañana, celebró sesión ordinaria la Comisión gestora de la Diputación provincial, bajo la presidencia del señor Baquerizo García y con asistencia de los vocales señores Tubio, Troyano, Jiménez, Tejero, Duque, Ranchal, Aparicio, Rojas y Siles.

Abierta la sesión el secretario señor López y López de Blas, leyó el borrador del acta de la anterior que fue aprobado.

Leyose un oficio del gobernador civil comunicando haber ordenado el ingreso en el Hospicio de cuatro menores.

El señor Siles se lamentó de que mientras la Diputación ha limitado el número de acogidos, el gobernador en cambio ordene los ingresos, con lo que la limitación no tendría efecto alguno.

El señor Aparicio propuso que se comunicara al gobernador el acuerdo de la Diputación de limitar el número de plazas de los acogidos en el Hospicio.

El señor Baquerizo manifestó que desde que tomó posesión del cargo sólo ha ordenado un ingreso en el Hospicio, y en cambio en todas las sesiones se ha dado cuenta de ingresos dispuestos por el gobernador.

Se mostró conforme con que se comunique a dicha autoridad el acuerdo de la Diputación.

El señor Troyano propuso y así se acordó que la presidencia realizara tal gestión cerca del gobernador civil de la provincia.

El presidente contestando a un ruego formulado por el señor Aparicio, dijo que él, no había tenido intervención alguna en la orden de embargo al Ayuntamiento de Aguilar por deuda de ochocientas pesetas a la Diputación, pues corresponde a la actuación de la Comisión gestora anterior.

El señor Aparicio agradeció la contestación de la Presidencia.

Fue leído un oficio del ingeniero jefe de Obras Públicas, contestando a una petición formulada por el diputado señor Rojas relativa a la realización de obras de reparación en la carretera de Baena a Cabra.

El señor Rojas insistió en que lo que él deseaba era que se efectuara una reparación decorosa, que no se ha llevado a cabo desde hace más de cuatro años.

La presidencia hizo presente que el Estado tiene un plan para el arreglo total de dicha carretera, pero que no obstante se oficiaría nuevamente al ingeniero jefe de Obras Públicas, a fin de que estudie la forma de realizar la reparación en el trozo que comprende la calle Juan Ulloa, de Cabra.

Se aceptó la renuncia comunicada por don Juan Peña de la pensión que para estudios del bachillerato disfruta su hijo don Juan Ernesto Peña Castro.

A propuesta del señor Siles se acordó que la vacante se provea por oposición.

Diose cuenta de una instancia de don Juan Soca, solicitando que se adquieran ejemplares de su libro de cuentos titulado "Mulato".

El señor Troyano elogió el valor literario del señor Soca.

Se acordó que los señores Troyano y Duque lean el citado libro y presenten un informe respecto al mismo en la próxima sesión.

El señor Ranchal solicitó que se acuerde la adquisición de ejemplares de un libro titulado "Luz", original de don Domingo Rex.

A propuesta de la Presidencia se acordó que dicho señor haga la petición oportuna.

Se aprobó un informe del Negociado de Instrucción Pública dando cuenta de la justificación de residencia de don Joaquín Villatoro, pensionado para estudios musicales en el extranjero.

El señor Baquerizo propuso que en lo sucesivo, no se abonen las pensiones, mientras los interesados no demuestren con certificados de los consulados su permanencia en la nación que les ha sido señalada.

Se leyó un oficio del presidente de la Diputación de Sevilla, comunicando haberse reanudado los trabajos preparatorios de la asamblea regional andaluza para tratar de la autonomía administrativa.

El señor Baquerizo estimó que dada la importancia del asunto debía convocarse una reunión extraordinaria para su discusión.

El señor Troyano hizo constar que constituía un honor para Córdoba su designación para celebrar en la misma tan importante asamblea y propuso que se dieran las gracias a los organizadores.

El presidente dijo que como no existía consignación en el presupuesto para los gastos que ocasione la asamblea debíap roponerse que esta se aplazara hasta el próximo mes de Enero.

El señor Troyano manifestó que todas las Diputaciones interesadas contribuirían a los gastos y propuso que en la próxima sesión se tratara extensamente del asunto.

Se acordó enviar la conformidad a la Diputación de Sevilla y ocuparse del asunto extensamente en una reunión que con tal objeto se celebrará el próximo día 31.

Se dió cuenta de un escrito de don Fernando Usano, relacionado con el dictamen de la ponencia encargada del estudio del asunto sobre condonación de multas por el impuesto de cédulas personales de años atrasados proponiendo la condonación de las de 1927 y 1928 en escala progresiva de menor a mayor y en su totalidad la correspondiente a pequeños alquileres de todos los años que figuran en el expediente instruido.

El señor Duque solicitó que se interese del señor Usano que se incluyan los de 1929 y 1930.

En este sentido recayó el acuerdo aprobándose el escrito del señor Usano.

Terminado el despacho de los asuntos del orden del día el señor Troyano, dió cuenta de la intensa labor que ha realizado la Comisión nombrada al efecto para estudiar el proyecto de transferencias de créditos con objeto de buscar recursos que permitan a la Diputación hacer frente a la angustiosa situación económica en que se encuentra y atender las obligaciones ineludibles hasta final de ejercicio.

Añadió que lo que principalmente interesaba a la Comisión gestora era el estudio del nuevo presupuesto, que había de ser austero y en consonancia con la realidad económica de la Diputación.

Propuso y así se acordó que se hiciera constar en acta la satisfacción de la Corporación, por la meritoria labor desarrollada por el Interventor en el estudio del proyecto de transferencias de créditos.

Acto seguido el presidente señor Baquerizo García, dió cuenta de las gestiones que ha realizado en su último viaje a Madrid.

En primer lugar visitó al director general de Estadísticas para interesarle una prórroga en la entrega de las listas electorales con objeto de ahorrar a la Diputación los gastos que le ocasionen las horas extraordinarias que se invierten en la confección de aquellas.

El director general le indicó que aunque creía imposible que se pudiera acceder a la petición, por no existir precedentes, formular una solicitud que él informaría favorablemente.

Añadió el señor Baquerizo que estuvo en el ministerio de la Gobernación gestionando el cobro de las sesenta mil pesetas a que ascienden los intereses de las láminas de la Junta de Beneficencia.

El cobro de estas láminas—siguió diciendo el presidente—se efectuaba normalmente, pero en el año actual existían dificultades que imposibilitaban el cobro.

En el ministerio me ofrecieron que los trámites del cobro serian abreviados si se enviaba un escrito al ministro de la Gobernación, razonando la urgencia del pago, el cual serviría de base para encauzar el expediente que determinará la declaración de que tales láminas pertenecen a la Beneficencia pública y no particular y se expediría una certificación provisional para el cobro de las sesenta mil pesetas en un plazo breve.

Es preciso tener en cuenta que al contratista del racionado de los servicios benéficos, se le adeudan más de ciento cincuenta mil pesetas, que hay necesidad de liquidarle urgentemente para no interrumpir la buena marcha de la Beneficencia.

A cuenta de esa cantidad hemos abonado al contratista veinticinco mil pesetas que restaban de la cuenta de crédito, abierta con un Banco de la localidad.

El escrito al ministro de la Gobernación, está redactado y va a leer lo el secretario, para si merece vuestra aprobación, enviarlo rápidamente a Madrid a fín de no perder un solo día.

Leído el escrito de referencia fue aprobado por unanimidad.

Me entrevisté también—añadió el señor Baquerizo—con el director general de Caminos, para interesarle el libramiento de nuevas cantidades con cargo a la consignación de 1.042.000 pesetas que figuraban en presupuesto para los caminos de la provincia de Córdoba.

Aquel alto funcionario me prometió que para aliviar en lo posible la crisis obrera, se firmarían nuevos libramientos con cargo a la citada consignación.

Además con cargo al cuarto trimestre del año actual, han sido libradas 371.000 pesetas para caminos vecinales de esta provincia.

Otro asunto que gestioné con el director general de Caminos fue el relativo al camino vecinal de Córdoba a Castro del Río para el que hay a disposición de la Diputación provincial un libramiento de pesetas 435.404'16.

Como en el plan general de carreteras del Estado, figura una con casi idéntico recorrido, la Comisión gestora anterior, estimó que no era conveniente construir el camino vecinal y acordó solicitar del ministerio la autorización para destinar la citada cantidad a otras obras de mayor necesidad y urgencia.

En estas condiciones se encuentra el asunto sin que se haya adoptado resolución alguna.

Lo grave del caso es que si para fin de año no se ha dispuesto de la citada cantidad, habrá que reintegrarla al Tesoro.

El director general me ha ofrecido estudiar el asunto y resolverlo rápidamente.

De no ser así, estimo que la Diputación, que no puede dejar perder esa cantidad, debe invertirla en las obras para que fue librada, a fín de atender a la crisis obrera.

Respecto al campo de Tiro y Maniobras de Cerro Muriano, celebré una entrevista con el inspector general del Ejército señor Ruiz Trillo, quien nuevamente se mostró partidario decidido de aceptar el campo de Cerro Muriano, donde periódicamente operarían de treinta a cuarenta mil hombres, que proporcionarían grandes beneficios económicos a nuestra ciudad.

Me confirmó que en el presupuesto actual figura consignado un millón de pesetas para el Campo de Maniobras y si no se invierte sería reintegrado al Tesoro.

El ministro de la Guerra es otro enamorado del proyecto del campo de tiro y maniobras de Cerro Muriano y ha ofrecido al general Ruiz Trillo informar favorablemente el expediente y es posible que dentro de un mes, el proyecto se convierta en realidad.

Existía un inconveniente; los propietarios de los terrenos señalaban un precio de ochocientas mil pesetas y los técnicos los valoraban en quinientas sesenta mil.

Se ha conseguido que los propietarios rebajen un diez por ciento y ya la diferencia es tan escasa que no creo que suponga dificultad alguna.

También existe el ofrecimiento de unos terrenos cercanos al Cerro Muriano, propiedad del exconde de Velayos por el precio de doscientas mil pesetas pero el sitio en que se ha de instalar está ya determinado.

Finalmente conferencié con el director general de Ganaderías señor Sabal acerca de la estación Pecuaria.

Este señor me manifestó que tan pronto como se le comunicara que el contrato de arrendamiento de las fincas Alameda del Obispo y Arruzafilla, estaban formalizados, vendría a Córdoba para hacerse cargo de ellas en nombre del Estado e instalar la estación pecuaria.

Se impone como condición indispensable que en el acta de entrega que se firme, se haga constar que la Diputación se compromete a mantener la finca en arrendamiento a favor del Estado en atención a los cuantiosos gastos que ha de hacer el Tesoro para instalar las dependencias que exige el buen funcionamiento de la Estación Pecuaria.

Los vocales aprobaron la gestión de la Presidencia.

Sin discusión se tomaron, entre otros, los siguientes acuerdos:

Quedar enterada de un oficio del director del Hospicio dando cuenta de que la acogida Mercedes Merino Rodríguez, se ha ausentado de Cerro Muriano, donde se encontraba, atendiendo al restablecimiento de su salud.

Designar a los diputados señores Jiménez, Tejero y Duque, para que intervengan en la recepción definitiva de las obras de construcción de un pabellón para locas en el Manicomio.

Librar al ingeniero director de Vías y Obras la cantidad necesaria para proceder a la cimentación de las obras proyectadas en el camino vecinal del kilómetro 25 de la carretera de Baena a Cabra al kilómetro 9 del camino vecinal de Cabra a Nueva Carteya, sobre el camino viejo de la Nava del Abad y el de los Llanos de Pavaloca.

Aprobar los pliegos de condiciones económico administrativas para la cotratación de las obras de reparación de explanación y firme de la carretera de Puente Genil a su estación; para las de reparación de explanación y firme del camino vecinal de Los Blázquez a la estación de la Granjuela y para las del camino de Los Moriles a Puente Genil.

Aprobar la certificación número 4 del camino vecinal de Jauja al Puente de las Mestas por el camino del Monje.

Designar al diputado señor Tubio para que reciba las obras realizadas en los caminos vecinales de la ronda de Lucena al kilómetro 61 de la carretera de Cuesta del Espino a Málaga y de la carretera de Montoro a Rute a la de Cuesta del Espino a Málaga por el Puente de San Juan de Lucena.

Devolver a don Antonio Rojas Romero la fianza que constituyó para responder de la ejecución de las obras de reparación de explanación y firme del camino de Cabra al Suburbio de Gaena.

Quedar enterada de varios informes del Negociado de Instrucción Pública, dando cuenta de haber cumplido sus obligaciones los pensionados para estudios señorita Herminia Costa Quintero, don Eduardo Ruiz Sánchez, don Blas Moyano Rosauro, don Francisco Alvarez Vázquez, señorita Dolores Jaén Lacalle, señorita Dolores Hurtado Prieto, señorita Manuela Galán González y señorita Amparo Serrano Sánchez y de no haberlas cumplido la señorita Enriqueta Peso León y don Fermín Laguna Villatoro, así como de que la señorita Eulalia Alonso Sánchez, a quien se concedió un auxilio para estudios del Magisterio, no alcanzó en las asignaturas del pasado las calificaciones que el reglamento exije.

Desestimar las peticiones de auxilios para estudios hechos por don Diego Salcedo Villalba, don Carlos de Polo y Sourlé y don José Rivas de Roca Martínez.

Autorizar a don Francisco Sánchez Morales, para efectuar en el Hospital de Agudos las prácticas necesarias a fín de cursar la carrera de practicante.

Solicitar de la superioridad la autorización necesaria para el nombramiento de personal subalterno del Museo provincial de Bellas Artes, dada la necesidad que del mismo existe

Abrir el 25 del actual el periodo voluntario de cobranza del impuesto de cédulas personales en las pueblos de esta provincia.

Aprobar la certificación número seis del camino vecinal de Cuenca a Fuente Obejuna por La Coronada.

Aprobar el proyecto de suplemento y habilitación de créditos del presupuesto vigente, y facilitar copias del mismo a los vocales de la Corporación.

Y no habiendo más asuntos de que tratar se levantó la sesión a las tres de la tarde.

POR TELEGRAFO Y TELEFONO

Información de la tarde

AUDIENCIA PRESIDENCIAL. BANQUETE DE DESPEDIDA AL SEÑOR ALVAREZ DEL VAYO. EL SEÑOR AZAÑA PRONUNCIARA UN DISCURSO EN MADRID DEDICADO A LA JUVENTUD REPUBLICANA ESPAÑOLA. EN EL CONGRESO DE LA U. G. T. HABLARON LOS DELEGADOS EXTRANJEROS

Madrid

Audiencia presidencial

El presidente de la República recibió esta mañana al alto comisario de España en Marruecos señor López Ferrer.

Después en audiencia parlamentaria recibió a los diputados señores Palomo, Azorín, Hernández Rizo, Sanz Díaz y Royo Villanova acompañado de don Sebastián Garrote, vicepresidente de la Academia de Jurisprudencia de Valladolid, al señor Lara acompañado del exgobernador de Cádiz señor González Taltabull y a don Miguel Cámara.

En la Presidencia

El jefe del Gobierno recibió esta mañana en el ministerio de la Guerra al general Rodríguez del Barrio, al comandante Burguete, a una comisión de la sección de Ciencias Morales del Ateneo y a una comisión de la Juventud de Acción Republicana que le dió cuenta de los trabajos realizados y de los actos que tienen proyectados.

El señor Azaña les prometió pronunciar una conferencia en un teatro de Madrid antes de finalizar el año, dedicada a la Juventud Republicana.

También recibió a una comisión de alumnos de la Escuela Industrial de Trabajo que le pidió se consigne en los presupuestos la cantidad indispensable para atender a las necesidades de la Escuela, con lo cual daban por terminada la huelga que sostienen y que ya han secundado en muchas provincias.

El ministro del Trabajo, mejora

El ministro del Trabajo se encuentra muy mejorado de su enfermedad.

Anoche el señor Largo Caballero descansó unos momentos y hoy persiste la mejoría.

Banquete de despedida

El ministro de Estado asistió esta tarde al banquete de despedida, organizado por la embajada de Méjico en honor y como despedida del embajador de España en aquel país señor Alvarez del Vayo.

Una visita

El ministro de Instrucción Pública, visitó esta mañana la Casa de Salud y Maternidad de Santa Cristina, saliendo altamente satisfecho del funcionamiento y organización de todos los servicios.

EL CONGRESO DE LA U. G. T.

Intervención de los representantes extranjeros

A las diez y media de la mañana continuó sus tareas el Congreso de la Unión General de Trabajadores.

Se discutió el dictamen de reforma de los Estatutos que fue aprobada con varios artículos adicionalse.

Acto seguido hicieron uso de la palabra los delegados extranjeros.

El señor Staal representante de la Oficina Internacional del Trabajo de Ginebra, pronunció un elocuente discurso en castellano.

Elogió la labor realizada por el Congreso y exhortó a la U. G. T. para que continúe abriendo el camino que conduce a la redención de los trabajadores.

Enaltció la memoria de Mr. Albert Thomas por la brillante labor desarrollada en la Oficina Internacional y dedicó elogios al ministro del Trabajo español señor Largo Caballero.

El ministro de la Guerra y de Trabajo de Inglaterra Mr. Thom Shon, pronunció un discurso en inglés ocupándose con gran profusión de datos de la crisis mundial, producida por el exceso de producción.

Dijo que se ha progresado en política, pero se ha retrocedido economicamente.

De ello—añadió—culpo a los capitalistas que quieren dar la batalla a los obreros.

España, ha tenido el gran honor de abrir el camino dorado de la libertad.

Inglaterra ha sufrido mucho en la última lucha electoral, pero se ha demostrado en la práctica que el punto de vista sostenido por los socialistas era el acertado.

El señor Mertem representante de Bélgica, Holanda y Suiza, se ocupó así mismo de la crisis mundial, diciendo que los obreros no deben cruzarse de brazos ante ella.

Dentro de poco —dijo— podrán abrazarse todos los obreros por que no existirán fronteras que se lo impidan.

El señor Guiraud representante de la Federación Sindical del Sena ofreció una bandera a la U. G. T. y dedicó un sentido recuerdo a Francisco Ferrer Guardia.

Dijo que los obreros defenderían a la República por que esta es una esperanza para llegar al triunfo del socialismo.

El señor Joahux, representante de la Internacional francesa afirmó que ahora empieza a vivir el pueblo español por que está gobernado por el pueblo mismo.

Censuró las dictaduras y el militarismo.

(Sigue la sesión).

AVISOS UTILES

Gure el Estómago el Elixir Salz de Cádiz

Gran Teatro

COMPAÑIA DE ZARZUELA LUIS BALLESTER
CINCO DIAS DE ACTUACION
FUNCION PARA HOY VIERNES 21 DE OCTUBRE DE1932

Teléfono 2-7-0-0.—A las diez y media de la noche.—Presentación de las tiples LOLITA MENDEZ y ROSITA TORRES.—La comedia lírica en tres actos, de Federico Romero y Gullermo Fernández Shaw, inspi-ar da en "La discreta enamorada" de Lope de Vega, música del maestro AMADEO VIVES, titulada DOÑA FRANCISQUITA.—Butaca numerada, 4'00 pesetas.—Afiteatro, 1'00.—Paraiso, 0'50.—La taquilla se abre a la tres de la tarde.—Mañana sábado, GRANDIOSO ESTRENO del sainete lírico de Antonio Quintero y Pascual Guillén (celebrados autores de LA COPLA ANDALUZA y LOS CABALLEROS) música del maestro CALLEJA, titulado CARITA DE EMPERAORA.—El mayor éxito de la pasada temporada en Madrid.—Se expenden localidades.

TEATRO DUQUE DE RIVAS.-Empresa A. Cabrera

Teléfonos 1-7-5-0 y 2-6-9-1.—Hoy viernes 21 de Octubre de 1932.—ACONTECIMIENTO CINEMATOGRAFICO.—ESTRENO de la gran superproducción nacional, hablada y cantada en español por Raquel Rodrigo,

CARTELERAS

Butaca, 2'00 pesetas.—Gradas, 0'40.—Secciones a las seis y media de la tarde, ocho y media y diez y media de la noche.

CINE ALKAZAR.-

Empresa Cinaes. Reyes Católicos, 17
Teléfono 2549

Hoy viernes 21 de Octubre de 1932.—Desde las seis y media en adelante.—Primero: MELODIAS EGIPCIAS.—Segundo: ESTRENO de la soberbia película EL PILLUELO, porRICHARD DIX y el niño PRODIGIO JACK COOPER.—Butaca, 0'60.—Niños, 0'30.

CINE GONGORA.-

EMPRESA SAGE
Jesús María, 8. Teléfono 2-1-6-5

Programa para hoy viernes 21 de Octubre de 1932.—Primero: DOGWAY MELODY, cómica dos partes por la Compañía de Perros Sabios.—En español.—Mtro Goldwyn.—Segundo: FLIP, LA RANA, EN AFRICA, dibujos animados sonoros.—Metro Goldwyn.—Tercero: AL CAPONE, sensacional asunto de aventuras extraordinariamente apasionante.—La vida agitada de los "gangsters".—Una gran población oprimida por la garra del delito y de la aventura.—Tres grandes secciones: A las seis y media y diez y media, butaca, 1'50 pesetas.—A las ocho y media, butaca, 1'00 peseta.—SABADO: MARIDO Y MUJER, por Conchita Montenegro, José Nieto, Rosita Granada y Jorge Lewis.—Una gran obra maestra de la ciematografía, HABLADA EN ESPAÑOL.

Crónica taurina

La jaca torera de Simao da Veiga

El arte puro de poner banderillas. La maestría de caballo y jinete para esquivar a la fiera. El rejoneo embellece la fiesta

Yo no comprendo por qué se prodiga tan poco el arte de rejonear en las plazas de toros. Un jinete típicamente ataviado sobre una jaca torera como la que lleva el gran Simao, hijo—que ha dejado chico al padre en tan difícil cometido—constituye uno de los mayores alicientes para el público. Lleva variedad a la fiesta, la engrandece, la presenta más arrogante, más bella, más airosa, la españoliza más, porque la fiesta de toros, a más de la hombria y el arte que constituye la base firme de ella, *tiene un marco simbólico* que es la majeza, la vistosidad, como relieve bajo un suelto fuerte, o destaca con un mujerío subyugador, se eleva con un buen caballista en la plaza.

Claro que he dicho un "caballista" y no un aprendiz de rejoneo. Porque lo que se quiere es una figura en ese arte, que haga buen papel y si es necesario incluso supere a los que después han de lidiar los otros toros.

El rejoneo, tal vez no se prodigue por la falta de figuras en ese arte. No quiero pensar que la causa sea porque resulte caro, que sería una justificación en los ruedos de tercera categoria, pero no un pretexto para las plazas de primera, donde el público no estima el sacrificio si el programa lo merece.

En esos "mano a mano" que se celebran en las plazas grandes debieran poner las empresas siempre un buen rejoneador y no al principio, precisametne, sino en el intermedio de la corrida, para mejor ir saboreando la actuación de cada uno, sin esa avalancha de toros seguidos que parece no llevar otra misión que la dei r borrando al anterior con demasiada rapidez. Las cosas buenas siempre que sea posible, deben saborearse y las malas, cuando de toros se trata, también, para que la recapacitación rinda su fruto, en el torero para enmendarse, y en el público para exigirle.

La jaca torera de Simao da Veiga, como las otras que saca a los ruedos, dan media vida a la fiesta de toros. Sin esa jaca torera, más de una tarde hubiéramos visto salir al público desesperado por la mala suer te de los toreros y las dificultades de los toros.

Pero Simao da Veiga ha cubierto el espectáculo. Madrid, que tantas veces le ha visto triunfar en la primer plaza española, tenia que indignarse contra alguien. Y no se ha indignado. Esa jaca ha llevado regocijo a los espectadores, ha acumulado sobre ellos mucha condescendencia para el ganado de doña María de Montalvo y le ha perdonado la mala, la malisima forma de embestir; la sosería grande, toda esa gama de detalles, que hace de un toro insulso, el mayor inconveniente para un torero que no puede siquiera decir que era peligroso el ganado.

Ese arte de Simao da Veiga poniendo banderillas, tronchándolas antes para hacerlas cortas y llegar con las manos a la piel de la fiera; ese salero insuperable de su jaca, enfrentándose al toro, girando con gracia hacia cualquier lado sin necesidad de riendas, dando una vuelta rápida para llamar la atención del toro y partiendo hacia él con el talento y la habilidad que pudiera hacerlo un hombre a pie, esquivando la cornada matemáticamente, es lo más extraordinario que puede hacerse ante una fiera. Esa jaca de Simao tiene más talento que muchos toreros. Labor larga ha debido ser su doma y maestría. Esa jaca vale una millonada. Se llega un momento a pensar si será Simao el que la dirige o será la jaca la que dirige a Simao. Es igual. Los dos forman ese completo armonioso que tantas manos han aplaudido y tantas bocas han aclamado.

Simao; yo te felicito de corazón. Pero tienes que abrazar a tu jaca para que comparta contigo este aplauso fervoroso, porque no hemos tenido ocasión de presenciar tan solemne espectáculo, con tanto ritmo, con tanta armonía, con tanta belleza, como esa tarde que hemos visto tu jaca torera en la plaza grande, llevando majestuosamente al caballero portugués.

Juanito Puyazo.

Madrid.

(Prohibida la reproducción)

AL CAPONE

(PANICO EN CHICAGO)

Una gran pobla ión oprimida por la garra del delito y de la aventura

¡¡EXITO INMENSO!!

EN

CINE GONGORA

(SAGE) TELEFONO 2165

HACIENDA

Libramientos

Por la Delegación de Hacienda de esta provincia se ha ordenado el pago de libramientos expedidos a favor de las siguientes personas:

Habilitado del material de la Delegación de Hacienda, don José Sánchez Ocaña, don Felipe Carracedo, don Manuel Herrador, don Francisco de la Haba, don José Taguas, don Angel Salgado, don Emilio Morales, don Vicente Pérez, don Camilo Rodríguez, don Domingo Esparza, don José Mora Almagro, don Moisés Andrés López y don Rafael Suárez.

La décima para el paro obrero

Se pone en conocimiento de las Comisiones gestoras de los Ayuntamientos de esta provincia que el pago de la décima para el paro forzoso del segundo trimestre de territorial por comité y resultas se encuentran abiertos en la Depositaría Pagaduría de Hacienda todos los días laborables desde las nueve a las doce de la mañana, debiendo presentar las personas designadas por ellas cer tificación del acuerdo de la referida Comisión que así lo acredite.

TRIBUNALES

Causa por rapto

Ayer, ante la Sección primera de esta Audiencia, se celebró la vista de la causa instruida en el juzgado de Córdoba, contra Juan Jiménez, por el delito de rapto.

El Jurado dió veredicto de inculpabilidad y el Tribunal de Derecho absolvió al procesado.

DE LA PROVINCIA

Un robo

Hace varios días le fue sustr ida de su domicilio al vecino de Sar taella, Antonio Corral Arroyo, la s ma de 445 pesetas que guardaba en un cofre.

Como presunta autora del hecho, ha sido detenida por la Guardia civil la joven de 19 años Valle Valenzuela Barón, que habita en la casa donde se cometió el robo.

El autor de un robo

La Guardia civil de El Carpi ha detenido a Juan Zurita Garcia a) "Bolillo", autor de un robo de linas cometido en el Molino de los Hilos, de aquel término.

La benemérita le ocupó una ballería, siete gallinas de las robadas y 51'25 pesetas, importe de la venta de las demás.

Hurto de aves

Comunican de Villafranca que en la finca llamada "Ventilla" se cometió hace varias noches un robo de aves de corral.

Los ladrones penetraron en la cuadra donde aquellas estaban, levantando un tablón de la puerta y se llevaron tres gallinas y trece pollos.

Hasta ahora no ha podido descubrirse a los autores del hecho.

Robo de cerdos

En la finca denominada "Dehesa Yeguas", del término de Villanueva del Rey, han sido robados de una zahurda cinco cerdos.

La Guardia civil realiza gestiones para descubrir a los autores del hecho.

Sustracción de ganado cabrío

La Guardia civil de Iznájar ha dado cuenta del robo de trece cabras, un macho y dos chivos efectuado en el cortijo Vendera, de aquel término.

Hasta ahora han resultado infructuosas todas las gestiones realizadas para rescatar el ganado y detener a los ladrones.

Más robos de aves

Se ha cometido un importante robo de aves en la finca "El Cuadrado" del término de Belmez.

Los autores, hasta ahora desconocidos, se llevaron veintiocho gallinas, cuatro gallos y un pavo.

HAGO SABER

Que habiendo enviado grandes remesas los Fabricantes de PAÑERIA a este DEPOSITO hay que realizar forzosamente mucha cantidad de TRAJES Y GABANES.

DEPOSITO DE PAÑERIA
Conde Cárdenas, 15 (antes Letrados)
Teléfono, 2188

Academia de Ciencias Médicas

Recepción del doctor Hombría

Ayer, a las siete y media de la noche, se celebró en el Salón Capitular de las Casas Consistoriales la solemne sesión inaugural del curso de la Academia de Ciencias Médicas.

El acto fue presidido por el alcalde don Francisco de la Cruz Ceballos, el presidente de la Academia doctor don José Navarro Moreno, el inspector provincial de Sanidad don Miguel Benzo Cano y el secretario de la Corporación doctor don Francisco Bergillos del Río.

Este dió lectura a la Memoria del curso anterior.

Acto seguido se efectuó la recepción como académico numerario del doctor don Ramón Hombría Iñiguez, que leyó un admirable trabajo sobre el tema "Cáncer cutáneo y rayos X".

En nombre de la Academia le contestó el doctor Bergillos del Río.

Terminado el acto, el nuevo académico recibió muchas felicitaciones de los numerosos concurrentes al acto.

ORO DE LEY

Así merecen llamarse por su bondad, buenos gustos y reducido precio, los cortes de traje para caballero que vende EL METRO y sus tres Sucursales.

Hay cortes de traje con tres metros desde 10 pesetas en adelante.

Están llamando poderosamente la atención los cortes de 15, 20, 25, 30, 35, 40, 45 y 50 pesetas, pues debido a las grandes compras que EL METRO, S. A., hace para surtir sus cuatro establecimientos (solo en Córdoba), permite conseguir ventajas que todo el que efectúe compras en EL METRO o en cualquiera de sus tres Sucursales participará de ellas.

Es notable el nuevo y gran surtido en checos, gabanes, pellizas, trajes hechos para caballeros y niños.

No lo olvide, para gran surtido y precios reducidos, EL METRO o cualquiera de sus tres Sucursales.

Nada cuesta comprobarlo. Precio fijo verdad.

Granja Escuela Práctica de Agricultura de Córdoba

ANUNCIO

de interés para los ganaderos

Disponiendo este Centro de unos 30.000 kilos de maiz-forragero para su venta, se pone en conocimiento de los señores ganaderos quienes podrán solicitar de él, el total o la parte que necesiten.

El Ingeniero Director

SIGUEN LOS ROBOS

Continúan los robos que, con muy pocas interrupciones, se cometen diariamente en esta capital desde hace varios años.

Ayer fueron formuladas en la Comisaría de Vigilancia dos denuncias relativas a esta clase de hechos.

Don Salvador Camacho Uceda, jefe de la sucursal del Centro Telegráfico establecida en San Andrés, dió cuenta de que al ordenanza del Cuerpo Francisco Ruiz, le sustrajeron una bicicleta valorada en 200 pesetas que dejó en la Cruz del Rastro, mientras penetraba en una casa para entregar un giro telegráfico.

El chófer Manuel Rojano del Real, comunicó en el mencionado centro policiaco que durante unos momentos que dejó solo su automóvil en la calle de Málaga, para celebrar una conferencia telefónica, le quitaron del coche un abrigo de cuero cuyo valor asciende a 190 pesetas.

"Se continuará".

MARIDO Y MUJER

Sensacional producción Fox interpretada por

Conchita Montenegro y Jorge Lewis

Totalmente hablada en español

El drama más humano y más intenso de la actual temporada.
La maternidad en toda su gloria.
La maternidad en toda su ternura.
La vida tal como es.
El amor con sus penas y alegrías.

SABADO Y DOMINGO EN

CINE GONGORA

(SAGE). TELEFONO 2165

DEL AYUNTAMIENTO

Visitas

El alcalde don Francisco de la Cruz Ceballos recibió ayer las siguientes visitas en su despacho oficial:

Don Antonio Lopez, don Enrique Polo, don Manuel Repiso, don Antonio Ortiz, don Pedro Moreno, doña Carmen Capilla, una comisión de la Banda municipal de Música, el alcalde de San Sebastián de los Ballesteros, don Enrique Córdoba, don Fernando Rueda, don Antonio Villalba, don Fernando Alvarez Yuste, una comisión de la albañiles de la Sociedad "El Trabajo", don Rafael Vaca Cruz, don José Acisclo Millán, don Amador Prieto, una comisión de mtalúrgicos, don Rafael Mesa, don Juan Salmerón, don Félix Baeza, don José Toscano, don Antonio Imañas, don Miguel Moraga Salmoral y don Juan José Izquierdo Ronso.

Dos cartas del ministro de Obras Públicas

El alcalde don Francisco de la Cruz Ceballos, hablando ayer con los periodistas les dijo que había recibido del ministro de Obras Públicas las siguientes cartas:

"Tengo el gusto de manifestarle que he ordenado la inclusión en relación de subastas de la carretera de enlace con la de Madrid a Cádiz de la de Córdoba a Palma del Río por Moratalla, Córdoba a Villaviciosa y Córdoba a Almadén pasando por la estación del ferrocarril de M. Z. A. que usted me tenía recomendada con tanto empeño".

Se refiere a la parte de ronda desde la Fuensantilla hasta el fielato de San Sebastián quedando dicha ronda totalmente pavimentada.

"Al ocuparme del asunto que usted me tiene recomendado relativo al proyecto de adoquinado de los kilómetros 4 y 5 de la carretera de Córdoba a Villaviciosa por los Arenales se me dice del Negociado de Carreteras lo que sigue: El proyecto fue aprobado por presupuesto de contrata de pesetas 213.486'00 con fecha 12 de Mayo de 1931 pero del Negociado de Contabilidad comunican que no hay existencia del crédito extraordinario concedido por la ley de 26 de Agosto de 1931. Esta circunstancia me priva de atender sus deseos y quedo suyo atentísimo, Indalecio Prieto".

Servicios de la guardia municipal

La guardia municipal prestó ayer los siguientes servicios:

Denuncias de Leopoldo Roldán, por abandonar una bicicleta en el acerado de la plaza de San Andrés, y de José Pérez Sánchez, por tener en la vía pública un perro sin bozal y sin chapa de haber pagado el arbitrio municipal.

El guardia número 45, detuvo a Francisco Rubio Plasencia, por maltratar de obra a Manuel Rubio Peña en la calle de Beatriz Enriquez.

El 9, detuvo por habérsele insolentado en la Plaza de San Andrés a Bartolomé Molina Sánchez.

El 106 y el 121, detuvieron a Luis Salido Arenas, por embriaguez y escándalo.

De Instrucción Pública

Título

En la Sección Administrativa de Primera Enseñanza de esta provincia se ha recibido el título de licenciado en Derecho expedido a favor de don Elías Cabrera Bueno.

Especias para matanzas absolutamente puras garantizadas

Almacén de Coloniales. Avenida Cervantes, 24

Teléfono 1-1-1-6. Córdoba

Los grandes problemas mundiales

El "yo-yo" y la goma de mascar

Madrid-París-Berlín-Nueva York. Las paradas del Metro y los vendedores ambulantes. La Humanidad hacia el precipicio. Nadie quiere pensar

Madrid de día y de noche. Madrid por la mañana y por la tarde. Madrid a medio día o de madrugada, chicos y grandes, pobres y señoritos aceptan en cualquier momento la excentricidad más idiota que se le pueda ocurrir a cualquier hombre con tal de que antes se haya dicho en la Prensa que es moda o costumbre en tal o cual otro país.

Y como el descalabro mundial es tan claro, la idiotez tan acentuada, la frivolidad tan grande, el ingenio atrofiado de algunos hombres, se lanza a la calle reflejado en cualquier chuchería. Cuanto más absurda mejor. El éxito es más seguro. El negocio, que es al fin de lo que se trata, más redondo, más seguro.

El "Yo-yo" es la representación fiel de cuanto decimos. La sociedad francesa, y la inglesa, y la alemana aunque no tanto, han decidido no pensar. Jugar, jugar nada más. Y ya es bastante. Un "Yo-yo" le sirve para dar a entender toda la seriedad de su cerebro. París tiene a gala lucir por sus calles el "Yo-yo" hasta lanzarlo por las portezuelas de los autos. ¿Quién? ¿Un niño acaso?... ¡No, un señor de edad, una vieja, un hombre joven...! ¡Cualquiera! Y por la calle, marchando deprisa, con esa prisa que la Humanidad se ha dado para acabarse a sí misma cuanto antes, la mano sale del bolsillo del pantalón o la americana, para lanzar el "Yo-yo" y volver a recogerlo. En el teatro, de los palcos, salen furiosos como si lanzaran una piedra sobre los de butacas, para volverlo a enrollar...

Pero Francia sobretodo; la Francia frívola, la que lleva una vida de orgía en su París encantador, pero hundido en el vicio; la Francia de la "postguerra", la que no quiere pensar en el porvenir para no malhumorarse, la que quiere ver la vida como copa de champán en la que el mundo se baña, y ella con el grifo en sus manos, naturalmente, ha encontrado en el "Yo-yo" su mejor aliado. Y como complemento, en la goma de mascar que otra vez vuelve a entrar hasta en los salones elegantes.

¿Y Madrid? El Madrid sonriente, simpático, noble, sencillo, tiene que acoger esas cosas insignificantes con entusiasmo; más aún, con fiebre, porque parece una epidemia. En las estaciones metropolitanas, todos los días tienen que llenar las bombonas de cristales que enseñan las bolitas multicolores de goma de mascar. Menta pura, con el aliciente de la distracción, tirando de la goma como si sacaran de la boca alguna cuerda. Y en la otra mano el "Yo-yo" de la felicidad.

¡Y qué mal lo "bailan", por cierto! Ni los vendedores se dan maña para hacer el artículo. Tal vez sean los que han desechado por mal construídos, seguros de que con una rebaja se venden en Madrid. Porque Madrid, si no es económico, que no le traigan modas, porque no las acepta. Primadas, no. Ahora, si es barato...

Madrid acepta las ridiculeces extranjeras si no le adelgazan el bolsillo. Tres veces menos que en París cuesta un "Yo-yo", y sin embargo, hay quien se lo hace con un par de carretes. Aquí se baila el "Yo-yo", pero no se sueltan las perras. Esto me conforta un poco, porque es una prueba de que España tiene algo dentro de sí, que no tienen los demás pueblos. Esos sentimientos y ese corazón que veía el filósofo Keyserling al recorrer España es lo que dará al traste con la frivolidad, la extravagancia, el absurdo... la idiotez, en una palabra, que impera en muchos cerebros.

Valentín F. Cuevas.

Madrid.

(Prohibida la reproducción)

EL GAS

es lo más LIMPIO, CÓMODO y ECONÓMICO para cocinas, estufas, plancheros, calentaaguas y todos usos domésticos e industriales.

Instalaciones alquiladas

GACETILLAS

Defunción

En Castro del Río ha fallecido el antiguo y prestigioso comerciante don José María López Espinar, persona estimadísima de cuantos le conocieron y trataron.

A su desconsolada familia en la que figura nuestro estimado amigo don José Calderón Nuflo, hijo político del finado, enviamos la expresión de nuestro más sentido pésame.

Para el día de los Santos

En la confitería "Cordobesa", calle Diario de Córdoba, número 1 al 5 (antes Librería), se vende miel pura de abejas, superior calidad al limitado precio de pesetas 1'50 kilo. Hay también la riquísima miel de azahar, clase selecta a pesetas 2'50 kilo.

Especialidad en huesos de Santo y buñuelos de viento.

Personal

La Compañía Arrendataria de Contribuciones ha declarado cesante al auxiliar del recaudador de la zona de Córdoba don Luis López Cruz.

Las amenazas de un borracho

Un guardia municipal detuvo ayer a Pablo López Serrano, que en estado de embriaguez amenazaba con una escopeta vacía a todas las mujeres que transitaban por la Cruz del Rastro.

Pablo carecía de licencia para uso de armas.

ALCANTARA RUBIO

ODONTOLOGO

Enfermedades boca y dientes

RAYOS X

MALAGA, 8. TELEFONO, 2 7 7 2.

Peligros del balompié

En la carretera de Trassierra varios jóvees jugaban ayer al balompié y uno, llamado Francisco Vega Carmona, de 17 años, resbaló y cayó al suelo, produciéndose una herida contusa leve en el codo derecho, de la que fue asistido en la Clínica municipal de la calle de Góngora.

Si precisa Artículos de Viaje, Ropita de niño, Pañolería, Ropa blanca, visite los

ALMACENES SANCHEZ

Quedará satisfecho de su compra
El mejor surtido en Juguetes de todos precios

La banda "La Mezquita"

En Baena ha actuado los domingos 9 y 16 del actual la banda cómico-taurina "La Mezquita", obteniendo gran éxito.

Ambas tardes fue muy aplaudida y el público quedó satisfechisimo de la actuación de aquella.

Ruego a mi clientela que haga sus compras en mis almacenes de 9 a 12 y de 15 a las 18 por que en las horas restantes es tan numerosísima la aglomeración de compradores que es imposible atenderlos bien.

ALMACENES HIERRO ARAGON Y PAÑERIAS INGLESAS

¿Y el bozal?

Ayer, en la barriada de Cerro Muriao un perro mordió a la niña de siete años Araceli Becerra Cañada, produciéndole erosiones leves en la pierna izquierda.

Fue traída a Córdoba y curada en la Casa Central de Socorro.

Originales

En la cuarta plana publicamos, además del folletón, artículos de nuestros colaboradores César M. Arconada y Jorge Deblanc.

Comprando Camisas, Corbatas, Guantes, Perfumería, Carteras de señora y Bisutería en

ALMACENES SANCHEZ

Hará economía

En Medias, Calcetines, Géneros de Punto, Camisetas de Niño, señora y Caballero, presentan un surtido incomparable

Una denuncia

Encarnación Jiménez Alvarez e Isabel Roldán Pérez, denunciaron ayer en la Comisaría de Vigilancia a Rafaela Moreno Muñoz, por que en unión de su madre las maltrató de palabras en la calle del Cardenal González.

Defunción

Anoche, a la avanzada edad de 77 años, dejó de existir en esta capital la respetable señora doña Josefa Medina Luna.

Reciban su desconsolado esposo don Juan Torres Rodríguez, hijos y demás familia doliente, en la que figura el industrial de esta plaza don José Casas Torres, hijo político de la finada, nuestro sentido pésame.

ENFERMEDADES DE LOS OJOS

J. M. Höhr Castán

CONSULTA DE 10 A 2

GRAN CAPITAN, 26 Dpdo., principal

Por Telégrafo y Teléfono

INFORMACION DE LA MADRUGADA

Madrid

EL CONGRESO DE LA U. G. T.

(Continuación)

Después de haber hablado los delegados extranjeros hizo uso de la palabra el señor Cordero, que expresó su gratitud por los elogios que aquéllos habían hecho de la U. G. T.

Dijo que la revolución iniciada el 14 de Abril no ha terminado todavía, pues falta por dar al país muchas leyes.

Ocupóse del paro mundial, manifestando que hay 24 millones de obreros en paro forzoso y que mientras no se varíe el sistema de producción no se remediará esa angustiosa situación.

Aludió a las Dictaduras portuguesa, italiana y alemana y pidió a todos que estén siempre prevenidos para evitar este peligro.

Terminó diciendo que allí donde haya un movimiento nacional o internacional obrero se podrá contar con la ayuda de los trabajadores españoles.

Los congresistas dieron muchos vivas al socialismo y a la U. G. T.

El presidente manifestó que por la tarde comenzaría la votación para la elección del Comité ejecutivo y que no habría sesión hasta hoy a las diez de la mañana.

Al levantarse la sesión se repitieron los vivas.

Los riegos del pantano del Guadalmellato

El ministro de Obras Públicas ha firmado una orden aprobando la puesta en riego de los terrenos afectados por el pantano del Guadalmellato.

Las bases son análogas a las establecidas para los riegos del valle inferior del Guadalquivir y se concede también un plazo de quince días a contar desde primero de Noviembre para que los propietarios y entidades interesadas hagan las observaciones que estimen oportunas.

CONGRESO

Se abre la sesión a las cuatro y cuarto.

La Cámara está bastante animada.

El señor Solórzano pide que se cumpla la tasa del trigo.

Después formula denuncias contra los alcaldes de Calahorra y San Vicente de Somosierra, acusándoles de que persiguen a los católicos hasta el punto de que no permiten que se lleve cruz alzada en los entierros ni que el Viático se dé a los enfermos.

Hace también acusaciones contra el gobernador, calificándolo de tiranuelo.

Los radicales socialistas increpan al orador, promoviéndose un incidente que corta la presidencia.

El señor Solórzano pide al ministro de Justicia que se traigan a la Cámara las diligencias instruídas por las autoridades militares de Bilbao con motivo de un artículo publicado en "El Liberal" de aquella capital y que se titulaba "Pin, Pan, Pun". (Risas).

Termina diciendo que las diligencias a que se refiere han pasado ya a la jurisdicción ordinaria.

El ministro de Justicia contesta a la última petición del señor Solórzano y dice que traerá a la Cámara esas diligencias si están terminadas.

El señor Algora censura que no se ponga a debate el artículo que falta por aprobar de la ley de incompatibilidades.

Pide que se abra discusión acerca de los proyectos de ferrocarriles declarados de utilidad pública, pues en esas obras podrán hallar trabajo más de veinticinco mil obreros.

Continúa la interpelación referente a la política agraria en la provincia de Salamanca.

Interviene doña Margarita Nelken, que comienza diciendo que lo que ocurre en Salamanca es lo mismo que lo que pasa en Extremadura. Los propietarios tienen abandonadas las tierras para no dar trabajo a los obreros.

Las clases patronales se niegan a asistir a las reuniones de los Jurados mixtos y a las que convocan las autoridades.

El gobernador de Badajoz, en la semana pasada, tuvo que imponer más de trescientas multas.

En la provincia de Badajoz hay mucha hambre y los obreros hambrientos han tenido que apoderarse de ganado para atender a su sustento.

Muchos propietarios, para eludir responsabilidades, simulan contratos de venta de sus tierras.

En Badajoz han muerto ya seis personas por falta de alimentación.

El señor Balbontín: Es que como loss ocialistas son ministeriales no pueden evitar eso.

Estas palabras dan origen a un gran escándalo. Los socialistas increpan duramente al señor Balbontín.

Este les dice: No insultarme más. El que quiera algo conmigo que me busque en los pasillos.

Se reproduce el escándalo y varios diputados socialistas intentan lanzarse contra el señor Balbontín, siendo sujetados por otros compañeros.

Los socialistas llaman cobarde repetidas veces al señor Balbontín.

El presidente interviene enérgicamente y consigue restablecer el orden.

La señora Nelken termina su discurso censurando la conducta de los patronos.

El señor Valdecasas dice que la guerra declarada entre patronos y obreros no tendrá más resultado que el empobrecimiento del campo.

Agrega que hay muchos obreros que cobran jornales altísimos mientras otros los tienen muy reducidos.

A continuación habla el señor Balbontín, que comienza explicando su actitud.

Dice que por nada ni por nadie dejará él de defender sus ideas.

No intenté ofender a nadie, pero en vez de contestar a mis palabras con razonamientos se me contesta con improperios.

Yo no inicio las agresiones personales, pero cuando vienen de la parte de enfrente tengo que utilizar el tono parecido.

Aquí se me ha insultado y yo no he hecho otra cosa que defenderme.

El señor Besteiro dice que él no oyó esos insultos, pues de haberse apercibido de ellos los hubiese cortado en el acto.

Agrega queespera que el señor Balbontín sabrá no excitarse ni excitar a nadie.

El señor Balbontín habla luego del asunto que motivó la interpelación y culpa de todo lo que ocurre a los grandes terratenientes.

Un socialista: Eso está bien.

El señor Balbontín: Como siempre que me dejan hablar.

Combate luego los términos en que ha planteado la interpelación el señor Gil Robles.

No le parece razonable que exijan jornales tan mezquinos.

Dice que la República debe atraerse a los pequeños propietarios y a los campesinos porque de lo contrario aquélla perecerá.

El Gobierno republicano-socialista está integrado por señores que personalmente son todos unos santos varones, pero colectivamente la política que sigue es un desastre.

El señor Castillo Folache se ocupa de la crisis obrera en la provincia de Jaén y pide que se adopten medidas para remediarla.

El señor Martín Martín combate la ley de términos municipales.

El señor Jiménez y García de la Serrana pide la palabra y el presidente le ruega que aplace su intervención para la sesión próxima.

Se suspende el debate y se levanta la sesión a las ocho menos cuarto de la noche.

Se reune el Comité ejecutivo del partido radical

Ayer y bajo la presidencia del señor Lerroux se reunió el Comité ejecutivo del partido radical con el fin de fijar las normas para cumplimentar los acuerdos tomados en la reciente asamblea.

El reconocimiento médico de don Juan March

Hoy irán a la Cárcel Modelo dos médicos forenses acompañados del diputado señor Martín de Antonio, miembro de la Comisión de Responsabilidades, para reconocer a don Juan March, que tiene solicitado que se le aplique el régimen de prisión atenuada por encontrarse enfermo.

El futuro Parlamento catalán

Los periodistas conversaron ayer en el Congreso con varios diputados catalanes acerca de la forma en que quedará constituído el futuro Parlamento catalán.

Dijeron que la mayoría será absorbida por todos los partidos de izquierda y que la minoría estará formada por elementos de la Lliga.

Expresaron también la creencia de que el partido radical no obtenga ningún puesto.

Los diputados progresistas ingresan en el partido radical

Los diputados progresistas, excepto los señores Centeno y del Río, celebraron ayer una reunión y acordaron ingresar en el partido que acaudilla don Alejandro Lerroux.

El exvizconde de San Julián

Ha sido puesto en libertad condicional, por encontrarse enfermo, don Enrique Mellado, exvizconde de San Julián, que se hallaba preso en la cárcel por creérsele coplicado en el movimiento revolucionario del 10 de Agosto.

Madrigal requiere ante el Juzgado al señor Lamamié de Clairác para que formalice el ofrecimiento que hizo de la cesión de tierras

El diputado señor Pérez Madrigal ha requerido ante el Juzgado al señor Lamamié de Clairác para que formalice el ofrecimiento que hizo en la sesión del Congrso referente a la cesión de una finca que posee en la provincia de Salamanca.

El señor Lamamié, hablando con los periodistas de este asunto, se expresó en los siguientes términos:

La cosa no deja tener gracia. Yo cumpliré el ofrecimiento si se me dan garantías. Este año he sembrado convencido de que voy a perder dinero y lo he hecho para evitar que se diga que mis tierras son improductivas y me las expropien.

Cederé esas tierras siempre que me sean abonados los gastos hechos en cumplimiento de la ley de laboreo forzoso.

Muere repentinamente el comandante de Carabineros don Fernando Blasco

Ayer por la mañana, cuando se dirigía, en automóvil, al ministerio de la Guerra el comandante de Carabineros don Fernando Blasco Salas, se sintió repentinamente enfermo y dejó de existir.

El señor Blasco Salas acababa de llegar a Madrid, procedente de Córdoba.

El ministro de Estado cree en la eficacia de la Conferencia del desarme

Un periodista ha conversado con el señor Zulueta, el cual, refiriéndose al próximo viaje del señor Herriot, manifestó que se atenía a lo que dijo en el Congreso o sea que la visita del jefe del Gobierno francés no tiene otro objeto que el de estrechar los lazos de amistad que unen a las dos naciones.

Refiriéndose a la Conferencia del desarme dijo que atraviesa una situación difícil que podrá ser decisiva.

El problema del desarme—agregó—se ha agravado en las últimas semanas y es necesario dar un paso firme en la cuestión, como asimismo en lo relativo a la organización de la paz y de la solidaridad internacional.

Terminó diciendo que él es optimista en cuanto al resultado de la Conferencia del desarme.

La Comisión de Presupuestos

Se reunió la Comisión de Presupuestos y acordó nombrar una ponencia para que emita un informe que pueda servir de punto de orientación a aquélla para sus deliberaciones en lo que respecta al impuesto sobre las rentas.

Dicha ponencia quedó integrada por los señores Franco (don Gabriel) Cornide, Azorín y Marraco.

Don Luis Miralles, condenado

La Sección primera de la Audiencia provincial ha dictado sentencia en la causa seguida contra don Luis Miralles, por injurias a la autoridad con motivo de la detención de sus hijos.

Se le condena a tres años y cinco meses de prisión correccional y al pago de una multa de mil pesetas.

El defensor del señor Miralles ha presentado un recurso contra la sentencia.

Provincias

TERUEL

Un cordobés en plan de guerra

Teruel. En el Refugio de mendigos, el acogido Alfredo Aguilar, de 32 años, natural de Córdoba, que se hallaba en estado de embriaguez, pretendió repetidas veces incendiar el edificio y agredió a varias personas que trataron de oponerse a que realizara su intento.

Fue detenido y se le condujo a la Comisaría, donde se propinó buen número de golpes y se rasgó la ropa.

Luego la emprendió a porrazos con los cristales, rompiéndolos y produciéndose algunas heridas leves con los trozos de aquéllos.

Costó gran trabajo reducirlo a la obediencia.

OVIEDO

Huelga de mineros

Oviedo. Con motivo de haber sido rechazada la proposición hecha para resolver conjuntamente los problemas relativos a la exportación de naranjas de Levante y al consumo de hulla, el próximo lunes se declararán en huelga 30.000 mineros.

GRANADA

Huelga revolucionaria en Pedro Martínez

Granada. En el pueblo de Pedro Martínez se ha declarado la huelga revolucionaria.

Los revoltosos han tomado las salidas del pueblo y coaccionan a los trabajadores.

Otros grupos, provistos de escopetas, recorren las fincas de campos y obligan a los pastores a abandonar el ganado.

El alcalde se encuentra enfermo y los tenientes de alcalde se han ausentado.

Por orden del juez municipal ha sido detenido el Comité de huelga.

VALENCIA

Hallazgo de municiones

Valencia. Cuando se estaba procediendo a la limpieza de la acequia de Moncada se encontraron en ella varias cajas de balas de pistola y rifle.

Créese que estas municiones fueron arrojadas a la acequia al fracasar el movimiento revolucionario del 10 de Agosto.

La Guardia civil de Burjasot practica averiguaciones.

ALICANTE

El ministro de Hacienda descansará en Busot

Alicante. A fines de semana llegará el ministro de Hacienda a Busot, donde descansará unos días.

Se asegura que también irá a aquella población el señor. Casares Quiroga, con el fin de restablecerse de la enfermedad que le aqueja.

BARCELONA

Los presos gubernativos

Barcelona. El gobernador, que se encuentra enfermo, ha experimentado alguna mejoría y aunque estuvo en su despacho, no recibió a los periodistas.

En el Gobierno civil dijeron a los reporteres que los siete presos gubernativos que están en la cárcel habían declarado la huelga del hambre.

Entre ellos se encuentran Durruti y Ascaso.

Ha sido puesto en libertad el conocido sindicalista José Aracil.

SEVILLA

Consagración de la Catedral

Sevilla. Ayer se verificó con gran solemnidad la consagración de la Catedral, oficiando, por especial concesión de la Santa Sede, el cardenal señor Ilundain.

La ceremonia duró siete horas.

En el altar mayor fue colocada una mesa de una pieza, de mármol de Italia, sobre la cual aparecían varias reliquias traídas de las catacumbas.

Próximo viaje del jefe del Gobierno

Sevilla. Ha regresado el alcalde que fue a Madrid para asistir a la asamblea del partido radical.

El señor González La Bandera dijo a los periodistas que a fines de mes vendrá a Sevilla el señor Azaña para informarse del problema económico que tiene planteado el Ayuntamiento.

Para que el jefe del Gobierno obtenga todos los detalles que necesite se celebrará una asamblea de fuerzas vivas.

El Zeppelin amarrará en Sevilla

Sevilla. Se ha solicitado de la autoridad militar correspondiente el envío a esta capital de soldados del Parque de Aerostación de Guadalajara para que intervengan en las operaciones de amarre del dirigible "Graff Zeppelin" que en su próximo viaje a América hará escala en Sevilla.

CADIZ

Huelga de panaderos en el Puerto de Santa María

Cádiz. El gobernador señor García Labella manifestó que continúa la huelga de panaderos en el Puerto de Santa María.

Los huelguistas rechazan la intervención del Jurado mixto.

Como la huelga es ilegal, ha sido clausurado el Sindicato de los panaderos.

LOS ESPECTACULOS

GRAN TEATRO

Presentación de la Compañía de Luis Ballester

Con el estreno de la zarzuela "Katiuska" (La mujer rusa), original la letra de don Emilio González del Castillo y don Manuel Martín Alonso, y la música del maestro Sorozábal, se presentó anoche en el Gran Teatro la Compañía de Luis Ballester.

Era tanta la expectación que había despertado dicha obra, que se agotaron todas las localidades del teatro.

Los señores González del Castillo y Martín Alonso han escrito un libreto entretenido, pero de lo que han cuidado principalmente es de ofrecer motivos de lucimiento al músico.

El triunfo de una zarzuela depende siempre del acierto del autor de la partitura, y la de "Katiuska" es irreprochable. El maestro Pablo Sorozábal ha escrito números muy inspirados, ajustándose siempre al ambiente de la obra. Varios de ellos fueron repetidos ante las constantes ovaciones del público.

La tiple Julia Vivó, a cuyo cargo estaba el papel de Katiuska, cantó con bastante gusto y afinación su *"particella"*.

Adelaida Torrente (Olga) captóse desde el primer momento las simpatías del público y revelóse como una gran artista cómica.

Muy bien Julia Santoncha y otras partes de la Compañía.

El coro y orquesta actuaron con acierto.

"Katiuska" gustó mucho.

TEATRO DUQUE DE RIVAS

Anoche se despidió de nuestro público, en el Teatro Duque de Rivas, la Compañía del veterano actor Luis Echaide.

Representó muy bien el sainete titulado "El sexo débil" y la comedia de Linares Rivas, denominada "Cobardías", en la que todos los artistas bordaron sus papeles, destacándose de modo notable Lía Emo y Echaide.

Para todos hubo merecidos aplausos y llamadas a escena al final de los dos actos de la obra.

CINEMATOGRAFOS

En el Cine Alkázar se exhibió la graciosa película "El guapo de la escuadra", que tuvo en hilaridad constante a los espectadores.

En el Cine Góngora se efectuó el estreno de "Al Capone", cinta en que se representan las aventuras del famoso bandido que sembró el terror en Chicago.

El público siguió con extraordinario interés el desarrollo de la película que es, en verdad, emocionante.

SECCION RELIGIOSA

Santo del día

Hoy: Santa Ursula, virgen y mártir y San Hilarión, abad. Mañana: Santa María Salomé, viuda.

Jubileo circular

Hoy, en la capilla parroquial del Sagrario, costeado por doña Dolores Baena y Zamora, en sufragio de su sobrina la señorita Carmen Narros Baena. Mañana, en la misma iglesia.

En San Agustín

Durante el mes actual se dedican los siguientes cultos a Nuestra Señora del Rosario:

Todos los días, a las ocho, misa en el altar de la Cofradía. Por la tarde, a las seis y media, exposición de Su Divina Majestad, estación, santo rosario, letanía cantada, ejercicio del mes de Octubre, salve y reserva.

Los domingos habrá sermón por los padres de la Comunidad.

En Santa Ana

Hoy, a las cinco y media de la tarde, octavo acto de la novena que anualmente dedican las Carmelitas Descalzas a su Seráfica Madre y fundadora Santa Teresa de Jesús.

MONTANERA

Se vende la del Chaparral de Méndez, con abundantes aguaderos en toda la finca. Para tratar, en la Avenida de Cervantes, número 16, de nueve a doce.

PLAZA DE TOROS DE CORDOBA

El domingo 23 de Octubre de 1932, a las tres y media de la tarde monumental corrida a beneficio del público y del Comedor de Caridad.--La mejor y más barata de la temporada

SEIS HERMOSOS NOVILLOS TORROS, SEIS, DE DON FRANCISCO NATERA RODRIGUEZ, de Córdoba, para los jóvenes cordobeses RAFAEL GONZALEZ "MACHAQUITO", JOSE MEDINA "PEPETE" y ANTONIO SANCHEZ "COLUMPIO",

con sus cuadrillas de picadores y banderilleros.

CUATRO COLOSALES REGALOS

SEIS MESES GRATIS DE CASA, UN GRAN PEROL DE SEIS POLLOS, UN GRAN MARRANO VIVO DE OCHO A NUEVE ARROBAS Y UNA ABUNDANTE DESPENSA

PRECIOS ASOMBROSOS:

SOMBRA: Entrada general ..... 3'50
SOL: idem idem ..... 2'—

Especiales para señoras y niños menores de ocho años:
SOMBRA ..... 2 pesetas
SOL ..... 1 "

TODO EL MUNDO A LOS TOROS A VER ESTA GRAN CORRIDA CORBESA.

HOTEL MAJESTIC-SEVILLA

300 HABITACIONES, TODAS CON CUARTO DE BAÑO, TELEFONO Y CALEFACCION CENTRAL.

PENSION COMPLETA 15 PESETAS

SELECTA COCINA

†

LA SEÑORA

Doña Josefa MedinaLuna

HA FALLECIDO EL DIA 20 DE OCTUBRE DE 1932, A LOS 77 AÑOS DE EDAD, DESPUES DE RECIBIR LOS AUXILIOS ESPIRITUALES

R. I. P. A.

Su Director espiritual; su desconsolado esposo don Juan Torres Rodríguez; hijos don José, doña Emilia, don Emilio, doña Concepción y don Rafael; hijos políticos don José Casas Torres, doña Josefa Varo y doña Rafaela del Olmo; nietos y demás familia, ruegan a sus amigos que la encomienden a Dios y asistan al funeral que por el eterno descanso del alma de la finada se ha de celebrar hoy, a las cuatro de la tarde, en la iglesia parroquial de San Miguel, favor por el que les quedarán profundamente agradecidos.

El duelo se recibe en la Iglesia y se despide en el Cementerio.

No se reparten esquelas.

†

Rogad a Dios Nuestro Señor por el alma de

Don Enrique Prieto Fernández

Que falleció e el Señor el día 23 de Octubre de 1919

R. I. P. A.

Las misas que se celebren en la iglesia parroquial de San Nicolás de la Villa el día 22 del actual, serán aplicadas por el descanso eterno de su alma.

Su hijo, hija política, nietos y dmás familia, ruegan a sus amigos que le encomienden en sus oraciones a Dios Nuestro Señor.

†

XV ANIVERSARIO

EL SEÑOR

Don Antonio Guerra Bejarano

FALLECIO EN MADRID EL 22 DE OCTUBRE DE 1917, HABIENDO RECIBIDO LOS AUXILIOS ESPIRITUALES

R. I. P. A.

Las misas que se celebren los días 22, 23 y 24 en el Convento de Capuchinos, desde las ocho en adelante, como la de todos los meses el día 1.º en el altar de las Tres Ave Marías, serán aplicadas en sufragio del alma de dicho señor.

Con la misma intención estará expuesta los días 22 y 23 S. D. M. en forma de Jubileo en la Iglesia de las Esclavas del Sagrado Corazón de Jesús y el 22 en San Agustín.

Su desconsolada viuda, hijos, hijos políticos, nietos, madre política, hermanos, hermanos políticos y demás familia, ruegan a sus amigos y personas piadosas que le encomienden a Dios Nuestro Señor y a la Santísima Virgen de los Dolores.

Hay concedidas indulgencias en la forma acostumbrada.

ATENCION

Compre usted el aceite en el antiguo y acreditado almacén de Santa Victoria, de Juan S. Díaz y se convencerá de su calidad y precio.

CALLE DE SANTA VICTORIA, 4

Teléfono 1004

SERVICIO A DOMICILIO

NUEVO RESTAURANT DE MIGUEL GOMEZ

Marqués de Boil, núm. 5 (antes Morillos) Teléfono 2598

Plato del día: Lomo de cerdo en pepitoria.

:-: RESTAURANT BRUZO :-:

Gondomar núm. 2

(Esquina a las Tendillas).—Teléfono 1825

Especialidad en servicios de banquetes y bodas. Se sirven tés y toda clase de bebidas.

Después de una subvención

Madrid, capitalidad

Dicen que Madrid tiene prehistoria. Así será, para honor de su lejano abolengo. Pero la prehistoria es materia profunda, más cerca de la ciencia abstracta, vaga y pura, que de la realidad y de la influencia concreta.

Madrid tiene prehistoria, y no deja de ser una satisfacción especulativa de cuatro sabios. Pero Madrid no tiene historia, y esto es ya de una gran importancia y la influencia de esta realidad pesa, determina, influye sobre los destinos de la capital de España.

La historia de Madrid empieza a desarrollar su embrión con Felipe II, al establecerse aquí la corte. En esa época todas las grandes ciudades de Europa estaban plenas de vida, pesadas y purificadas por el tiempo y la historia. Madrid, en cambio, era una ciudad advenediza, joven, favorecida a última hora, cuando ya en Europa no se hacían ciudades, por un azar de suerte.

¡Por un azar! Ya está dicho todo. Castilla no pudo crear una gran ciudad porque estando en pie de guerra, movilizada para la lucha, forzada por las circunstancias, no fue posible concentrar su poder en un centro de ciudad. La Reconquista lo impidió. He aquí por qué Castilla tuvo siempre una corte trashumante, viajera, diferente, sujeta a la eventualidad de los avances y de los retrocesos de las tropas; sujeta a las necesidades de la estrategia; sujeta a la variabilidad de la política. Así, el Gobierno de Castilla baja a León, pasa a Burgos, desciende a Valladolid, llega hasta Toledo, casi puede decirse que bajó hasta Granada. Y sin paz, sin unidad, sin convergencias, España pasa el periodo decisivo de la Edad Media sin haber formado una fuete capitalidad hispánica.

Y cuando Felipe II decide, no lo hace por Valladolid, o por Toledo, o por Sevilla, ciudades que por circunstancias diversas ya habían adquirido cierta importancia, y por lo tanto, el favor de la Corte definitiva las hubiese hecho prosperar, agrandar, hacerse grandes ciudades más pronto y más fácilmente.

Felipe II decide por Madrid. Madrid era un pequeño pueblo. Había sido una avanzadilla de guerra, un castillo en pie de vigilancia en los límites del reino de Toledo. Madrid tenía una situación magnífica para pueblo, pero quizá no tan magnífica para asentar en él una corte. Se habla mucho de Madrid, pueblo manchego. Es inexacto. Madrid, al extenderse por el sur, lamiendo las últimas casas de los arrabales con su campo seco y su polvo de reata en camino. Pero cuando Felipe II estableció aquí la Corte, Madrid miraba al Escorial, a la Sierra, y no a la Mancha. Madrid era un pueblo de caza, de montería, como el Pardo o Riofrío, lleno de encinares, en un campo sinuoso de estribación de sierra, con buenos aires y buen agua.

Y a continuación empieza la historia de Madrid, la formación de Madrid. Pero las ciudades no se hacen con varita mágica, rápida y espontáneamente. Además las ciudades responden, son consecuencias de fenómenos nacionales, dei deas y de procesos nacionales. Era ya tarde para que históricamente se hiciese Madrid una gran ciudad. Poco después comenzaría a declinar el imperio y las decadencias tampoco hacen ciudades; más bien las destruyen.

Madrid iba creciendo, pero pobremente, arbitrariamente, El siglo diez y siete añade a la ciudad unos cuantos bellos edificios, cuadrados, esbeltos, con punteagudas torres de pizarra, el Ayuntamiento, el ministerio de Estado, la Plaza Mayor... El siglo diez y ocho dá más empuje. Carlos III construye las puertas monumentales, los edificios casi herrerianos del ministerio de Hacienda, el jardín Botánico, la antigua casa de Correos, etc., además de la gran profusión de monumentos barrocos que se construyeron en el reinado de Fernando VI. El siglo diez y nueve solo se caracteriza por la palabra ensanche. Madrid rompe el cerco que la apretaba y se agranda, se expansiona, aumenta considerablemente.

Pero tres siglos de vida—se dirá—son suficientes para forzar una gran ciudad. Las de América no han necesitado más tiempo. Esto es verdad. Pero ya hemos dicho que las ciudades son la expresión de muchos elementos nacionales. En esos tres siglos, España no pudo hacer una gran capital, y no lo hizo. En el siglo XIX Madrid seguía siendo un pueblo, un pueblo grande, pero un pueblo. Mesonero Romanos dice que era peor que una cábila del interior de Africa. Otro cronista la describe con unas características que casi hemos conocido nosotros: "rebosaban los pozos inmundicios; sudaban pringues las paredes; las verduleras esparcían por el suelo los desperdicios; los borrachos regaban las orillas de las calles; los chicuelos las estercolaban; los vecinos las interceptaban sentándose a tomar el fresco en verano y haciendo hogtres para encender los braseros o asar castañas en invierno; regando macetas, sacudiendo esteras, arrojando por puertas y ventanas papeles y trapos viejos, etc".

Lo que Madrid tiene de gran capital lo ha adquirido en este siglo y a finales del pasado. El avance ha sido en poco tiempo extraordinario, no solo en alineación, en belleza urbana, sino también en sentido ciudadano y civilizador de sus habitantes. Todavía hace veinte años que no era probable a un transeunte con sombrero de paja internarse por los arrabales; los chicos les insultaban, le apedreaban como en cualquier villorrio de las Hurdes. Hoy todo ha cambiado, la urbanidad, las costumbres, los hábitos. Madrid va siendo una pequeña gran ciudad.

Pero aún le falta mucho, a pesar de todo. Aún queda en ella,—en el aspecto urbanístico—cierto abandono, cierta anarquía y desorganización. Y en el aspecto psicológico todavía le quedan a Madrid características de pueblucho, de aldea, del antiguo coto cerrado de caza y señores.

Es de desear que esa fuerte subvención que el Estado concede al municipio, sirva para hacer definitivamente de Madrid, en todos los aspectos, la gran ciudad que por razones históricas no pudo hacerse en otros siglos.

César M. Arconada

(Prohibida la reproducción)

Estampas parisinas

Boda de rumbo

No todos los días se presenta la ocasión de presenciar la boda de un hijo del presidente de la República o cosa parecida.

Nosotros hemos tenido la suerte de asistir en la pequeña ciudad de Rombonillet a la ceremonia del enlace matrimonial de M. Lebruc, hijo del jefe del Estado francés, con una linda señorita, natural del pequeño pueblo de Tournant en Brie.

De París hemos ido medio millar entre invitados y periodistas. Nosotros lo hemos hecho en un autobús, y durante el viaje hemos discurrido acerca de la fé religiosa que puede albergarse en el pecho del presidente de la República, ante el hecho de casarse su hijo, canónicamente. ¿Será imposición de la novia? ¿Será que el novio haya querido manifestar que es católico?

Se dá el caso de que el presidente de la República no había manifestado sus sentimientos religiosos. Se sabía que era un hombre transigente, y respetuoso con las creencias de los demás. Pero nada más.

En el templo lo hemos observado y ha permanecido en él como un convencido devoto. En el acto de bendecir el sacerdote a su hijo lo hemos visto conmoverse, como cualquier ser humano en los momentos más solemnes de la vida.

Alguien nos ha dicho, que, antes de salir para el templo los que se han desposado, ha reunido a su hijo y a la escogida por este, les ha ordenado que se postraran de rodillas ante una imagen de María y los ha bendecido.

Los que se encontraban en aquel acto, salieron convencidos de que los hombres grandes, aunque ya están acostumbrados a los homenajes que les rinden las muchedumbres, nunca se conmueven tanto como en las ceremonias tradicionales de la familia, principalmente cuando en su corazón tiene raices la fé en un ideal o en una religión.

La misa estuvo a cargo del obispo de Versalles y la bendición nupcial la dió el cura del pueblo donde nació la bella desposada. Asistieron diez ministros del Gobierno de París, autoridades de la comarca, el prefecto, el maire y una lucida representación de hermosas muchachas de Rambonillet.

M. Lebrún había querido que la ceremonia fuera lo más sencilla posible. Lo fue, indudablemente, por parte de la iglesia. El obispo y el párroco de Tournant no se extralimitaron en la ceremonia. Pero esta, por la calidad de las personas, por los que asistieron, por la curiosidad de las gentes de la ciudad, que acudieron en bloque, puede decirse que constituyó un acontecimiento.

Jorge Deblanc

(Prohibida la reproducción)

MANUEL GONZALEZ ZAYAS
Almacén al por mayor de cereales y legumbres
ESPECIALIDAD EN GARBANZOS
Molina Sánchez, 1 :-: (Campo de la Merced)
Teléfono, 1-3-3-0.—CORDOBA

Una experiencia vale más que mil argumentos

CURADOS DE REUMATISMO

Remitirá 3 botes de la Cura N.° 3 del Abate Hamon para combatir el artritismo, pues los que tomé para el riñón me probaron muy bien y este que estoy terminando de la Cura N.° 3 también me prueba bien.
Pedro Rodríguez (Avila). Don Pedro Paniagua, Párroco

La Cura N.° 3 la usé oportunamente contra el ácido úrico y me dió muy buen resultado por lo que estoy contento y agradecido, lo que firmo como testimonio para el uso que crea conveniente. He de hacer presente que durante el tratamiento fué analizada la orina en donde se demostraba la existencia de ácido y que las heces expulsaba y después del tratamiento repetí el análisis por un Doctor que no encontró ácido.
Pulpí (Almería) D. Juan Molina Sans, Guardia Civil

INDICACIONES
N.° 1 Diabetes.
" 2 Albuminuria.
" 3 Reuma, Artritismo.
" 4 Anemia.
" 5 Solitaria.
" 6 Nervios: Epilepsia.
" 7 Tos ferina.
" 8 Reglas dolorosas.
" 9 Lombrices.
" 10 Diarrea y enteritis
" 11 Obesidad, Parálisis.
" 12 Depurativa sangre.
" 13 Enfer. del estómago
" 14 Mala circulación de la sangre. Varices, Hemorroides.
" 15 Tos, Gripe, Bronquitis, Asma.
" 16 Corazón, Riñones, Hígado, Vejiga.
" 17 Estreñimiento.
" 18 Ulceras estómago.
" 19 Ulceras Varicosas.
" 20 Preventiva enfem.

Las personas enfermas que deseen curarse definitivamente, deben pedir hoy mismo el
BOLETIN MENSUAL
«Lo que dicen los curados»
en el cual se reproducen las cartas de agradecimiento que recibimos cada mes de personas de todas las clases sociales de España y de todo el mundo que también sufrían y han recuperado fácilmente la salud y la alegría con
LAS 20 CURAS VEGETALES DEL ABATE HAMON

Sr. Dtor. de Laboratorios Botánicos y Marinos, Peligros, 9, Madrid, o Ronda de la Universidad, 6 Barcelona.
Sírvase mandarme Gratis y sin compromiso el Boletín Mensual "Lo que dicen los Curados" y el Libro "La Medicina Vegetal". 142
Nombre
Calle
Ciudad
Provincia

SE MANDA GRATIS
Utilice Vd. el adjunto cupón hoy mismo, mandándolo en sobre abierto, como impreso, con sello de 2 cts.

SE ARRIENDAN dos pisos con tres habitacions, cocina y retrete en cincuenta pesetas cada uno. Razón: Arenillas, 18.

Riquísimas tortas de aceite Peñas CUNA, 52. SEVILLA
Envíos postales en cajas de 3, 4 y 6 docenas. Pruébelas y seguramente serán clientes

CANARIOS FLAUTAS alemanes vendo garantizados con anilla cerrada. Razón, Joaquín Lucena. Pajarería, Espejo.

SE VENDEN conejos de monte en la Plaza de Orive, número 2.

SE VENDE solar grande, gramola eléctrica, gabinete y otras cosas. Para verlos, "Villa San Miguel", carretera del Brillante. (Camino de Santo Domingo).

El Siglo
L. y V. Castilla

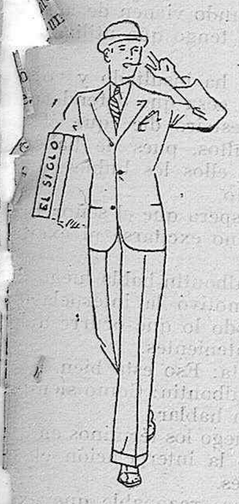

SASTRERIA DE ALTA NOVEDAD
Almacenes de Ropas hechas de confección esmerada
Miles de trajes, de pantalones y demás artículos a precios baratísimos
CASA de PRIMER ORDEN
Calle Gondomar

EN LA SIERRA se arrienda el chalet "Villa Lola", al fondo del primer carril de la Huerta Olías, magnífica situación, cinco habitaciones, cuarto de baño, comedor, cocina moderna, agua y luz eléctrica. En la misma darán razón.

AMA DE CRIA con leche fresca, primeriza, se ofrece para casa de los padres, dentro o fuera de la capital. Para informes, Pozanco, 4. Establecimiento de ultramarinos.

ACEITUNAS de verdeo se vende en la Calle de Montemayor, número 8.

MADRES. ¿Quereis criar a vuestros hijos sanos y robustos? Pues darles leche de vaca absoluta pura. Se sirve a domicilio directamente de la Vaquería por mañana y tarde a cincuenta céntimos litro. Para avisos, por el teléfono de la misma vaquería, 1475. Carretera de Sevilla.

PEPITA GONZALEZ de una casa importante de Madrid, ofrece todos los servicios concernientes al ramo de peluquería a domicilio. Para avisos, Santa María de Gracia, 111.

CAMBIARIA casa grande de vecindad situada en el barrio de San Pedro por casa o terreno en la sierra. Informarán: Leopoldo de Austria, 2 A.

CLASES PARTICULARES de matemáticas elementales y superiores. E. Vera. Pabellones de la Victoria, primer grupo, principal izquierda.

PERDIDA. La persona que se haya encontrado unas medallas, entre ellas una de oro, puede entregarla en el Asilo Madre de Dios y se le gratificará por ser recuerdo de familia.

Salchichería y Comestibles
Lino García Batanero
Lo mejor en embutidos de todas clases.
Tocinos y Jamones.
Garbanzos finos.
San Pablo, 37

Cámara Oficial de la Propiedad Urbana

BOLSA DE LA PROPIEDAD

CASAS EN VENTA

Badanas, 6.

ARRENDAMIENTOS

Málaga, 1, local con sótano para industria.

Doce de Octubre, sin número, dos locales para almacenes o taller.

Tomás Conde, 6 piso alto.

García Hernández 54 duplicado, piso principal.

San Felipe, 9, dos locales para comercio.

Fernández Ruano 9, portal para industria.

Almanzor, letra F, piso interior.

INFORMES:

Cámara Oficial de la Propiedad Urbana (Góngora, 28) de 9 a 2.

CANARIOS Y CANARIAS se venden en la calle Pedro Muñoz, 1.

SE VENDE muy barato un carro volquete enganchado con dos bestias. Razón: Agustín Moreno, 126.

SE ARRIENDA piso segundo izquierda en Gondomar, 1, altos de la Perla. Razón, en la portería de la misma.

SE ARRIENDA un amplio local en la casa Gran Capitán, 11. Para tratar, Pedro López, 14.

CUADROS antiguos de cobre y papel y otros objetos se vende, Judíos, núm. 8. Horas de verlos, de 10 a 4.

SE ARRIENDA desde el día la casa calle Cardenal Toledo, 13 y un piso interior principal en la calle Joaquín Costa, 18. Para tratar, Conde de Robledo, 2, de tres a seis.

SE ARRIENDAN dos pisos en calle Benito Pérez Galdós. Razón, Gran Capitán, núm. 38 o Almacenes Pueyo Hermanos.

SE ARRIENDA un local grande, en la calle Fermín Galán, 24, en precio 250 pesetas y una casa grande en la sierra, "Villa Dolores", en precio 150 pesetas mensuales. Para tratar, Pablo Iglesias, 9. No se admiten enfermos.

CASA EN LA SIERRA

Se arrienda en "Huerta Chica", casita independiente, instalada de luz, eléctrica, agua y teléfono. No se admiten enfermos. Razón, Interventor de Hacienda.

EN LA SIERRA. Desde primero de Noviembre se arrienda en el chalet "San Mariano" situado en la colonia de Vista Hermosa (Carretera del Brillante) dos pisos independientes, uno alto y otro bajo; el primero con instalación de luz eléctrica, agua, chapa con termo sifón y cuarto de baño. No se admiten enfermos. Razón en el mismo.

PISO EN LA SIERRA. Desde primero de Noviembre próximo se arrienda uno, independiente, en la Huerta de Segovia, situada a muy poca distancia del carril de la de los Arcos; tiene espléndidas habitaciones y mobiliario, compuesto de siete camas, reuniendo toda clase de comodidades y jardín para recreo. Para precios y condiciones en la finca, o en la calle Don Rodrigo núm. 93 de esta capital. No se arrienda para enfermos.

EL TRIUNFO

Venta al detall de aceite, vinagre, jabón y garbanzos. Se sirve a domicilio con prontitud y esmero. Alfaros, 11. Teléfono, 21.43.

Folletón del DIARIO DE CORDOBA

EL BESO DE UNA MUERTA

POR
CAROLINA INVERNIZIO

NUM. 67

de una mirada dulcísima y fascinadora.

—¿A quien tengo el honor de hablar?—dijo Guido que había vuelto a tomar las maneras corteses y desenvueltas del gentilhombre, avanzando hacia el desconocido.

—Mi nombre no os diría nada, señor conde, porque no lo conoceis.

Guido hizo un movimiento de sorpresa.

El desconocido se apresuró a proseguir:

—Os diré, pues simplemente mi calidad: soy el procurador imperial.

El conde Ramballdi, quedó un minuto inmóvil, con la frente sudorosa, el corazón sin latir, como herido por el rayo.

¿Qué quería de él aquel magistrado de la Justicia?

¿Iría a hacerle alguna queja de parte de Nara? Pero estaba viva y por este lado nada tenía que temer. Además, ella no podía acusarle porque sabía que al perder a él se perdía ella misma.

Este mismo pensamiento restituyó a Guido un poco de valor.

Hizo seña al magistrado de que se sentara, sentose también él, y en voz que procuró hacer tranquila, preguntó:

—¿A qué debo, señor, el honor de vuestra visita?

—A una cosa bastante grave, y a la cual, yo mismo, he prestado poca fé. Ese es el motivo por que he venido en persona por vos, señor conde.

El procurador se detuvo un instante.

Guido quiso hablar, pero la palabra expiró en sus labios.

—Estaba solo en mi gabinete una hora ha—prosiguió lentamente el magistrado,—cuando fuéme anunciada una señora que deseaba verme. Ya adivinareis quien era, señor conde.

Guido hizo un gesto de cabeza negativo.

—Entonces os lo diré yo. Era una joven morena, bellísima, una exhailarina que yo conocí en otros tiempos y que ahora vive con vos.

El magistrado hablaba en un tono de perfecto gentilhombre.

Guido callaba, pero sus ojos iban poniéndose por momentos más sombríos.

—Me refiero a Nara—dijo el procurador con un acento sardónico.

—¿Habrá ido quizás, a deciros que la trataba bastante mal?

El magistrado meneó la cabeza negativamente.

—¿Os habrá dicho que he alejado del palacio a mi hija, e iba a reclamarla?

—No... señor conde.

Guido sentía helársele la sangre en sus venas; pero encogióse de hombros y sonrió amargamente.

—Entonces, no os comprendo, señor.

El magistrado le miró fijamente.

—Nara se acusa de haber envenenado a vuestra esposa, con vuestra complicidad.

Guido saltó en su asiento como impulsado por un resorte; la sangre subiole precipitadamente al rostro y sus ojos centellearon.

—¿Y vos habeis prestado fe a semejante acusación?—exclamó.

—No—contestó con calma el magistrado,—pero Nara afirma tener las pruebas de lo que dice, insiste en la exhumación del cadáver de la condesa y dice que posee cartas vuestras en las cuales se mostraba cansado de vuestra mujer, que os ha traicionado y deseábais libraros de ella sin ruido.

He dado órdenes para que Nara quedase detenida y he querido venir en persona para preveniros. Si Nara por algún fin particular desea y pretende perderos y vos sois inocente, como creo, no teneis sino que felicitaros de la prueba que Nara pide.

Guido estaba pálido como un muerto y hacía toda clase de esfuerzos para mantener su sangre fría.

—¡Cómo! ¿Vos venís?...—dijo el conde con acento sofocado.

—Es nuestro deber, caballero, y como veis uso con vos cuantas atenciones puedo en este doloroso oficio. En vez de mandar brutalmente a dos agentes, vengo yo mismo a deciros cuanto ocurre; nadie aquí lo sabrá; vendreis conmigo en mi carruaje.

—¿De modo que estoy arrestado?—exclamó Guido, haciendo un nuevo esfuerzo supremo, desesperado, para contenerse.

—No; os conduzco simplemente a mi alojamiento; espero de Florencia una respuesta por telégrafo; después decidiré de vos.

Guido, tembloroso, incapaz de proferir palabra, dió un paso atrás. Sobre una mesa atestada de objetos diversos, había un cortapapeles afilado y artístico.

El conde se apoderó de él rápidamente.

Pero el procurador, más listo y más sereno habiendo adivinado el pensamiento del conde, se avanzó a éste y le aferró el brazo en el momento en que iba a hundirse el puñal en el pecho.

—¿Así, pues, os confesais culpable?—dijo fríamente y con voz grave el magistrado.

Guido dejó caer el arma, ocultó el rostro entre sus manos y una gruesa lágrima salió a través de sus dedos contraídos.

El procurador advirtiolo y se conmovió.

—Vamos, señor conde, no os dejeis abatir así. Venid conmigo.

—¿Pero es verdad? ¿Es realmente cierto?

Y del rostro se llevó las manos al pecho.

De pronto se estremeció y alzó la cabeza con mucha vivacidad.

Había sentido bajo sus dedos el contacto de la carta de la Dama Negra.

¿No le decía aquella criatura misteriosa, que él sufriría, pero que sus sufrimientos serían una expiación?. Es preciso, pues, vivir y desafiarlo todo.

—Sí, tendré valor—exclamó el conde en alta voz,—sí, desafiaré al destino que me es adverso...

Y sus mejillas se habían encendido, los ojos centelleaban.

El magistrado se asombró de tal manera de aquel cambio tan brusco, que por espacio de un minuto no pudo hablar.

Guido le miró altivamente.

—Caballero—permitidme que pase a mi cámara a tomar el sombrero y soy con vos.

El magistrado dudaba.

—¿Temeis quizás que huya o que intente nuevamente matarme? Os advierto que he cambiado de pensamiento... y os doy mi palabra de gentilhombre.

—Basta, señor conde—interrumpiole el magistrado.—Id, aquí os espero.

Guido abrió la puerta del salón y atravesó el corredor que conducía a su cámara.

El magistrado podía verle desde el sitio que ocupaba en el salón.

Un candelabro de tres brazos colocado sobre un escritorio iluminaba la cámara de Guido.

El conde se acercó al escritorio para coger el candelabro, y faltó poco para que lanzase un grito al encontrar debajo de éste un billete abierto sin firma, pero cuya escritura era perfectamente igual a la de la carta que llevaba en el bolsillo.

Tenía una sola línea escrita que decía:

"Valor; no os dejeis abatir por nada de lo que os suceda. Se vela por vos".

¿Cómo había sido colocado este billete en aquel sitio? ¿Quien lo había puesto?

¿La Dama Negra? Pero, ¿cómo se había introducido en su cámara?

Guido hizo sonar la campanilla y apareció el doméstico.

—¿Quien ha estado aquí durante mi ausencia y la de la señora?—murmuró el conde al doméstico.

—Nadie, señor conde.

—No mientas; te perdono, ¡y aún te regalo cien liras si dices la verdad!

—La verdad es, señor conde, que durante la ausencia de vuestra señoría, yo también he estado fuera con Sandrina y Giacomo.

—¿Quien ha quedado, pues, en casa?

—Estéfano, señor conde.

—Anda súbito a llamarle.

—No lo encontraré por que a su vez ha salido a nuestro regreso.

Guido hizo un gesto de despecho; pero comprendió que necesitaba disimular.

Y, volviéndose hacia el criado, dijo:

—Yo salgo con ese señor; quizá no vuelva a casa a dormir. Durante mi ausencia cuidad que el piso no quede abandonado.

—Descuidad, señor.

—Dame el sombrero y ven a alumbrar.

El doméstico obedeció. El magistrado estaba dispuesto a salir. Guido con una inclinación de gentilhombre, sin ostentación, hizo pasar delante al procurador.

Un carruaje les esperaba en la puerta.