

LIBERTAD

Periódico Regionalista

Organo de la Cámara de la Propiedad Urbana y de los Ateneos Obreros

Gerente
Ramón Vergés Pauli

REDACCIÓN.—ADMINISTRACIÓN

Carmén, 3

PRECIO DE SUSCRIPCIÓN:

DOS REALES AL MES EN TODA ESPAÑA

Fundado:

Fran.co Muñoz del Castillo

NO SE DEVUELVEN LOS ORIGINALES

ANUNCIOS Y RECLAMOS

A PRECIOS CONVENCIONALES

Entereza de carácter

III

Sea la educación religiosa y moral en la mujer la que compeñe y corone el concepto nobilísimo de entereza de carácter que debe adornar a la dama cristiana, a la mujer católica, como indicábamos en nuestro artículo anterior.

A fuer de pesados, decimos de nuevo y no nos cansaremos de pronunciarlo, que la base de toda entereza que quisieramos tuviera la mujer es el valor por el cual se manifiesta admirablemente educada.

Hable por nosotros la historia verídica e imparcial. Ejemplos son de admirable valor Mme. de Lafayette, ocupando en la cárcel el lugar de su marido y haciendo huir a éste disfrazado con sus vestidos; María Stuart, subiendo tranquilamente al cadalso; la gran Agripina, dejándose morir de hambre para devolver a sus hijos con su muerte, su rango y su libertad, y ocultando a sus propios hijos su sublime sacrificio desventurada reina de León y de Galicia, doña Urraca, mezclándose con sus parciales en lo más rudo del combate y animándose con su voz y su presencia.

Y Juana de Arco y Agustina de Aragón libertando a sus respectivos pueblos, dignas son de eterna loa; y Teresa de Jesús, llevando a cabo su reforma, y sus fundaciones de la orden carmelitana, a través de tantas tempestades e inexplicables persecuciones, merece ser homenajada; y llevase gran gloria, inapreciable mérito María Teresa de Austria, que conquista su propio reino usurpado, al frente de un puñado de valientes que resultaron legión de héroes.

Es que el valor encarnado en la mujer resulta heroico y si aquél es moral, lleva en sí auras de cielo, aparece esplendente, sobrenatural, ejemplar para el hombre, tipo de virilidad, suma de la verdadera entereza de carácter.

Eduquese a la mujer para que sepa sobrellevar con valor las contrariedades y los dolores de la vida; inspíresele ese valor que cierra al labio la queja, al agravio la venganza, la desesperación a los contratiempos... Quisiéramos, en fin, ver a la mujer cristiana perdonando siempre la injuria, siempre absolviendo, disculpando... La mujer bien educada, la mujer religiosa y moralmente educada, posee en toda su extensión,

Justos y merecidos son los aplausos que el mundo tributa a las santas, dignas de los mayores elogios y sinceros encomios son las ovaciones con las que se corona la intrepidez de las heroínas, no hay palabras bastantes para admirar a las guerreras; pero para las mártires silenciosas, olvidadas en el hogar doméstico, para las esforzadas mujeres arrinconadas en el seno de humilde familia, y dedicadas en absoluto a los cuidados, solícitamente prodigados, que exigen los miembros de la familia cristiana, no se adjudica ninguna recompensa, no se concede premio alguno, no hay triunfo: estas mártires, dignas de emulación y merecedoras de la mayor admiración, ni esperan recompensa, ni desean laureles. Cifran en Dios su esperanza y su recompensa la constituye la felicidad de la familia que educan y que cobijan bajo sus alas de ángel.

La mujer educada religiosa y cristianamente ha conseguido a fuerza de paciencia y de constancia hacer de un hombre vulgar, un hombre distinguido, y hasta de un miserable, un hombre pundonoroso y honrado. Y ello lo ha obtenido aceptando un martirio no interrumpido con la sonrisa en los labios, con la dulzura en la mirada, con palabras suaves y cariñosas, acariciándole con las dulces coquetías del hogar para que no se lastimara, en el juego, prodigándole mil cuidados para que le correspondiera con las sonrisas que ella solicitara, con la felicidad que ella ansiaba, con la paz, flores e idilios de cristiano amor que ella buscaba a todo trance... La mujer cristiana ardientemente desea que llene con los suaves efluvios y dulcísima sombra la blanca y perfumada nube de la dicha doméstica, única legítima, dulce, absolutamente exclusiva del corazón humano.

La mujer de entereza de carácter es abnegada, constante y fuerte, de fe ardiente, de inagotable paciencia, de noble heroísmo.

Eduquese a la mujer para que sepa sobrellevar con valor las contrariedades y los dolores de la vida; inspíresele ese valor que cierra al labio la queja, al agravio la venganza, la desesperación a los contratiempos...

Quisiéramos, en fin, ver a la mujer cristiana perdonando siempre la injuria, siempre absolviendo, disculpando...

La mujer bien educada, la mujer religiosa y moralmente educada, posee en toda su extensión,

con noble orgullo, con satisfacción el cultísimo y muy honroso calificativo de ser mujer de entereza de carácter.

MAXIMO LUCIO.

La cooperación agrícola en la Australia del Sur

Al principio de la colonización de Australia, cuando sus fundadores, midiendo el territorio según los tipos ingleses, establecieron propiedades individuales de extensión de unas ochenta áreas, se dijo que existía una forma cooperativa primitiva. Pocos eran los agricultores que poseían los aperos agrícolas necesarios para cultivar con éxito las fincas, por lo cual tenían que recurrir al vecino, en demanda de lo que les faltaba, así es que, en cierto sentido, los primeros colonizadores fueron cooperadores.

Pero esta fase agrícola ha pasado. En la actualidad las fincas tienen una extensión de 1000 a 1500 áreas y están provistas de maquinaria moderna y de otros elementos de cultivo formando cada una, unidad productora independiente. La cooperación entre los agricultores, ante estas condiciones, tenía que ser, naturalmente, completamente diferente de la cooperación primitiva de los primeros fundadores, y, en efecto, la cooperación agrícola actual de Australia, se compone principalmente de unas cuantas Sociedades para la compra y venta, con miles de socios o importantes almacenes, maquinaria y utensilios, que realizan operaciones en gran escala, en beneficio de sus socios.

Los dos Sociedades principales de cooperación agrícola, en Australia del Sur, son: la Unión Cooperativa Agrícola del Sur y la Unión Cooperativa Agrícola Eudunda.

La primera fué fundada hace treinta años, en Jamestown, con 103 socios: actualmente ascienden éstos a 6000: tiene sus oficinas-talleres, en Adelaide: almacenes para trigo, pieles y lana, en distintas partes del Estado: dirige una importante empresa bancaria, y, además, publica mensualmente periódicos para la información de sus socios.

La sociedad vende a sus socios trigo, avena, cebada, paja, lana, pieles, cueros y ganado; proveyéndoles también de abonos y de maquinaria agrícola. Aunque inscrita como sociedad de responsabilidad limitada, funciona estrictamente según los principios

cooperativos, distribuyéndose los beneficios entre los socios después de destinar una parte al fondo de reserva, pudiendo entrar como tales todos los agricultores sin excepción. Más de 70.000 acciones han sido inscritas.

El minimum de acciones que pueden suscribirse es de 10 y el maximum de 250. El voto está de tal manera distribuido, que cada dos miembros que tengan 20 acciones disponen de mayor número de votos que el mayor accionista de la Sociedad. Las acciones se pueden transferir bajo ciertas condiciones. La Junta directiva de la Sociedad se compone de siete directores, elegidos entre los accionistas, dividiéndose los negocios en departamentos, con un agente cada uno.

La otra Sociedad, Australia del Sur, fué fundada en Eudunda, hace diez y ocho años.

Algunos agricultores de Eudunda, que vendieron la madera de sus propiedades como combustible, descontentos con los precios que se les pagaban en las ciudades, nombraron sus propios agentes en la ciudad establecida. El agente estaba encargado de la venta de la madera y de la compra de las provisiones para el agricultor. Este acuerdo dió buen resultado, y, poco a poco las operaciones de la Sociedad fueron extendiéndose a otros productos. La Sociedad abrió nuevos establecimientos en las localidades más indicadas sobre la línea del ferrocarril. En la actualidad existen 15 de estos establecimientos, disponiendo la Sociedad de un vapor mercante en el río Murray, con el cual pueden abarcar un extenso distrito. Hay más de dos mil quinientos socios: el capital en acciones, asciende a 31.000 libras esterlinas, y el fondo de reserva a 3.360. Por lo general, la Sociedad hace las compras pagando con bonos del 5 por ciento, y este interés devengan los capitales invertidos.

La cooperación se ha aplicado también a otros dos ramos de la agricultura, en la Australia del Sur, ó sea a la producción de la leche y de la fruta. Además se han fundado algunas Cooperativas de manteca, y algunas que serían se han establecido en las lecherías de la parte Sudeste del Estado, a unas trescientas millas de Adelaide, en distritos adecuados, habiéndose obtenido con ellas resultados excelentes.

En las proximidades de Adelaide, se crearon lecherías cooperativas; pero no han tenido gran éxito, y los productores que antes suministraban la leche a las So-

ciudades cooperativas, ahora separan la crema con un separador de mano, y la envían a las fabricas particulares de las ciudades.

La cooperación entre productores de fruta, se ha introducido hace muy poco tiempo, pero promete dar buenos resultados.

Los cooperadores, en Australia, empiezan, naturalmente, a sentir la necesidad de una Federación central de Sociedades cooperativas.

El espíritu cooperativo está desarrollándose. La clase agrícola empieza a interesarse en el movimiento, y en breve plazo las Sociedades existentes se pondrán de acuerdo para desarrollar sus negocios y proteger sus intereses comunes.

A VOLA PLOMA

MURMURACIÓ?

Sinyor respectable, quines mans baso, ha judicat ma tasca periodística de tasca de murmuració. No s'hi val a criticar, diu lo sinyor honorable, s'hi val a fer, donant exemple.

Missenyor es injust i missenyor no'm llegix. Si així no fos, ¿cóm, ho diria? Tota creació, tota obra de bé colectiu, ha d'esser colectiva també. L'individualisme ha passat de moda. Però cal una direcció d' tota obra colectiva. I no es culpa del cronista, qui per manca d' autoritat sols ha fet pensar a molta idees, que 'ls homes d' autoritat no ho hagin recullit, que 'ls directors, si 'ls hi ha, no dirigix-quen.

Llegix-que'm, missenyor, llegix-que'm, i vorá que no es tot murmuració en la meva obra. I quan en alguna de mes cròniques vegi la murmuració a vola ploma pense que no ha pogut esser altra cosa, i no oblide la dita d' Houssaye: «nets de cor, aquells que poden murmurar en metres de motllo».

LLUIS DE MONTSIA.

COLEGIO ACADEMIA
DERTOSENSE
DIRECTOR
Don Amadeo Aguader

Párrulos, Elemental y Superior
Preparación para el Bachillerato y Carrera de Magisterio.
Teneduría de libros y Cálculo mercantil.
Reforma de letra y Clases nocturnas para adultos.
Lecciones especiales.

PROXIMA APERTURA
Calle Tablas Viejas, 5, entresuelo
TORTOSA

L'ABELLE COMPANIAS FRANCESAS DE SEGUROS

Autorizada de conformidad a las leyes

Contra incendios (1857) Capital social suscrito: francos 12.000.000. Capital desembolsado: francos 3.000.000.
Reservas por diferentes conceptos en 31 Diciembre 1912: francos 6.900.000

Sobre la vida (1878) Capital social suscrito: francos 4.000.000. Capital desembolsado: francos 1.000.000.
Reservas por diferentes conceptos en 31 Diciembre 1912: francos 61.000.000.

Contra los Accidentes (1881) Capital social suscrito: francos 4.000.000. Capital desembolsado: francos 1.000.000.
Reservas por diferentes conceptos en 31 Diciembre de 1912: francos 35.706.116'7

Contra el Pedrisco (1906) Capital social suscrito: francos 4.000.000. Completamente desembolsado.
Reservas por diferentes conceptos en 31 Diciembre de 1912: francos 2.400.000.

Agente general en Tortosa: Don Francisco Calbet, calle de Baños, núm. 2

Anuncio autorizado por la Comisaria General de Seguros en 3 de Febrero de 1914



LA UNION ESPAÑOLA

Agencia Católica Agraria
BARCELONA

Participa a su numerosa clientela que se ha instalado en la calle Casanova, 71, donde cuenta con espacioso almacén y todo el personal idóneo necesario para atender los encargos de los Sindicatos agrícolas.
Al propio tiempo se complace en manifestar que tiene Mesa en el mercado de la Lonja a iguales fines.
Dirigir la correspondencia al Gerente:
DON JOSÉ PRAT REIG

T. HOMEDES

MÉDICO HOMEÓPATA

Médico numerario del Hospital Homeópata del Niño de Dios y del Sanatorio marítimo para niños escrofulosos, de Barcelona.
Ex-médico del Dispensario de la Academia Homeopática de Barcelona.

MERCED, 5.—TORTOSA

CONSULTAS DE 10 A 12 Y DE 6 A 7 TARDE



FUERZA VIGOR y JUVENTUD EL ELIXIR CALLOL

GUSTO AGRADABLE EFECTO RÁPIDO

Fórmula Aprobada en 1897 por la REAL ACADEMIA DE MEDICINA para combatir la NEURASTENIA, ANEMIA y DEBILIDAD GENERAL. Acelera Convalecencias.

Vente farmacia y droguerías. Aumenta el Apetito

Pídanse prospectos a Callof-Barcelona

Rayos X Juan Moreso

ELECTRICIDAD

Dr. A. Llorca Piñol

Ferrería.—TORTOSA

HOJALTERIA FUNDADA EN 1879

Eduardo Lluch Calvo

Gran Lámpara Z Se vende aquí

LA MEJOR Y MAS BARATA

Plaza de la Catedral, 1 y Tablas Viejas, 24

TORTOSA

Taller de Ebanistería

CARPINTERIA Y TAPICERIA

Manuel Panisello

Depósito de muebles de todas clases y gran surtido en los de viena

Única casa que se dedica al arreglo y decoración de salones. Especialidad en muebles de encargo. Almacenes de Blanquet y Anea.

MAQUINAS PARLANTES y discos doble cara ODEON

Instrumentos de música de todas clases. Se venden y alquilan Pianos y armoniums. Se arreglan toda clase de Gramophones. Pídanse catálogos de aparatos y discos que se remitirán gratis.

(Moncada, 16 y Carmen, 2 y 3) —TORTOSA—

Para los labradores

GRAN TALLER DE MAQUINARIA AGRICOLA

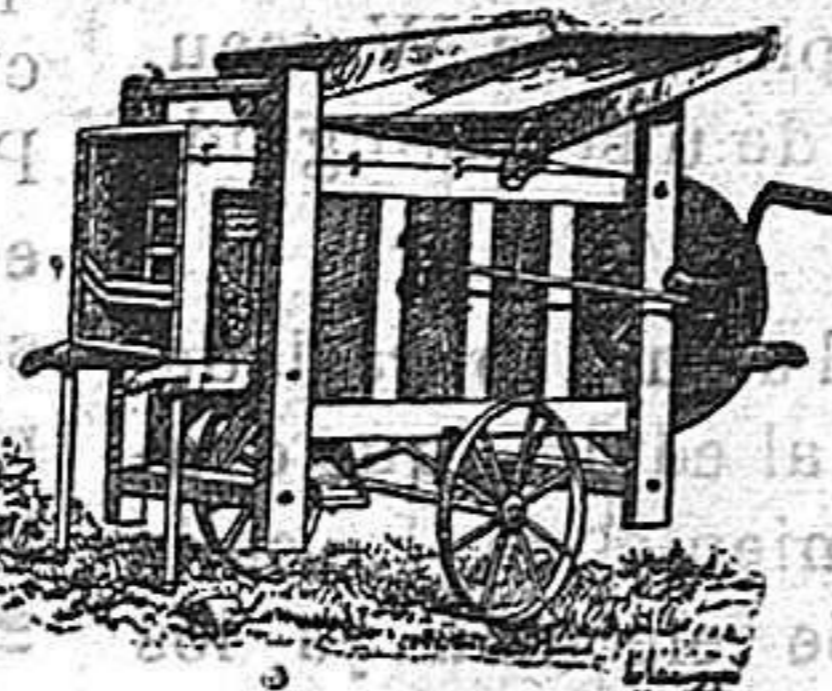

DE ANTONIO CIUTAT LÉRIDA

Especialidad en aventadoras y trillos

Premio de 2000 pesetas dado por el Ministerio de Agricultura en 1907. Gran premio, en la Exposición Hispano-Francesa, de Zaragoza, en 1908. Gran premio de Honor y medalla de oro en la Exposición de Toledo, de 1909.

Pedir catálogos y condiciones, antes de comprar Trillos y Aventadoras. El primer labrador de cada pueblo que adquiera mi nuevo tipo de Aventadora, funcionando a brazo, se le remitirá franco de porte.

Manufactura de calzado

Juan Moreso

ANGEL, NUM. 15—TORTOSA

Especialidad en la medida y clases de lujo :: Calzados de todas clases, cosidos y clavateados.

Casa fundada en 1866

VENTAS AL CONTADO

PRECIO FIJO Y SIN COMPETENCIA

TINTORERIA

Santiago Aguilera

Puertaferriá, 15, Barcelona

Este establecimiento montado con los adelantos modernos conocidos en el ramo de tintorería. Se tiñen y lavan al vapor toda clase de trajes de señora y caballero.

¡ATENCIÓN! Por un precio económico quedan como nuevas todas las prendas de vestir, cualquiera que sea su género. Especialidad en los abrigos, cortinajes, manteos y sotanas uniformes, etc.

Para encargos dirigirse a la

Viuda de Tomás Estorach

SAN BLAS, 7.—TORTOSA

Fran.co Calbet Balagué

CORREDOR REAL DE COMERCIO

Apartado de correos, núm. 9

Telegramas: Corredor Calbet

Telefonos números 1, 52 y 54

DESPACHO: Calle S. Ildefonso, Esquina a la de Baños

SU DOMICILIO PARTICULAR: Obispo Aznar, 7, 2.º

TORTOSA

INTERVENCIÓN EN LAS OPERACIONES SIGUIENTES

Compra y venta de valores del Estado y de empresas particulares, en el acto, y por encargo, a los precios de cotización oficial de la Bolsa de Barcelona, en el día de la operación.

Cumplimentación de órdenes de bolsa en España y en el extranjero.

Compra de monedas de oro.

Cambio de toda clase de monedas y billetes de banco extranjeros.

Intervención en las operaciones que hayan de hacerse en el Banco de España y banqueros particulares.

Negociación de papel extranjero.

Pago de toda clase de cupones de papel de la deuda del Estado y de empresas particulares. Los cupones de Deuda Interior al 4 por 100 y al 5 por 100 amortizable, se pegan dentro de los 30 días anteriores al vencimiento.

FUERA CANAS!

La instantánea y permanente

Un solo frasco para rubio, castaño ó negro. No mancha ni quema, evita la caída y puede rizarse, ponerse aceites, etc. (no hay que lavarlo antes). Precio, 3 ptas. Remitida correo 4 ptas. Pago en letras ó sellos correo. Depósitos: farmacias droguerías y perfumerías.

Farmacia de GARCERA, PRÍNCIPE, 13, Madrid

Aguas de Corconte

Lavado absoluto de las vías urinarias

ALMORRANAS

Se curan en veinticuatro horas, con la acreditada pomada de Trejo. Precio: 2 ptas. Por correo, 2'50

Plaza del Progreso, 13, Farmacia.

ZAPATERIA

Joaquín Monllao

Calzado á medida de todas clases Composturas quedando el calzado como nuevo Sin competencia en los precios Elegancia y solidez

PLAZA DE AGUSTIN QUEROL, 3 Tortosa

En dicho establecimiento se reciben encargos para Barcelona, Reus y Tarragona

TALLER DE ESCUTURRA

EXPOSICION DE TRABAJOS EN MARMOL

Mariano Martí

Construcción especial en paneles, lápidas, chimeneas y escaleras. Modelos en madera y yeso, mostruarios de lápidas de 25 pesetas á 2.000.

Calle de San Antonio, 12, y Sensalsacosta, 1

TORTOSA

Gran fábrica de amidos

DE SU PROPIA COSECHA

PUROS DE VINO

VINOS DE JEREZ, VIEJOS Y DE MARCA

DE

M. Lorenzo Sosa

Cazalla de la Sierra (Sevilla)

Representante en Tortosa

José Anguix Fornós

Plaza de Alfonso XII

Instituto de Vacunación

(Representación del Dr. Ferrán)

ANGEL, 16, PRAL.—TORTOSA

Inoculaciones preventivas contra la

RABIA Y LA VIRUELA

La favorable acogida dispensada á este INSTITUTO por los Ayuntamientos, la clase médica y el público, demuestran la necesidad en esta comarca de un CENTRO donde las personas mordidas por animales rabiosos puedan ser vacunadas con la misma eficacia, vacuna y técnica que en Barcelona.

En este INSTITUTO se han practicado muchas inoculaciones contra la RABIA segun el método de éxito curativo. La inoculación debe empezarse después de la mordedura antes de los 10 días; á los 15 días ya no se aplica.

Doctor Saba

Especialidad en partos

Enfermedades de mujeres y niños

JOSÉ ANGUIX FORNÓS

Comisiones y representaciones

en géneros del país

y extranjeros

PLAZA DE ALFONSO XII

TORTOSA

Pozos artesianos, norias

Molinos de viento

Escobar

ALBERTO ESCOBAR

Cuarta, 48 VALENCIA

Tortosa 21 Octubre 1915

Año VIII Número 403

Gerente
Ramón Vergés Paull

REDACCIÓN
Y ADMINISTRACIÓN
Carmen, 3

HOJA AGRÍCOLA

Fundador
Francisco Muñoz del Castillo

SEMANTAL
DE DIVULGACIÓN

NO SE DEVUELVEN
LOS ORIGINALES

Director: DON VICTORINO MUÑOZ BARJAU, Ingeniero Agrónomo
DELEGADO EN TORTOSA, DEL INSTITUTO DE RADIATIVIDAD

CEBADA.—Ensayo hecho en San Juan (Mallorca), por don Antonio Oliver, presidente de la Caja Rural



Núm. 1. Abonado con 200 kg. de superfosfato por hectárea.

Núm. 2. Abonado con 200 kg. de superfosfato y 175 de nitrato.

Núm. 3. Abonado con 200 kg. de superfosfato, 175 de nitrato y 90 de cloruro potásico, por hectárea.

Producción de grano por hectárea

1.437 kg.

1.680 kg.

2.208 kg.

EL SECANO

(CONTINUACIÓN)

Las labores.—Las plantas no se desarrollan normalmente más que cuando encuentran en el suelo donde vegetan, aire, humedad y sustancias nutritivas suficientes para satisfacer sus necesidades.

Las labores llenan este cometido; pero en el caso concreto del cultivo de secano, debe labrarse de tal manera que al lado de las condiciones enumeradas, el agua que caiga pueda penetrar rápidamente a las partes bajas del terreno, lejos de la acción del sol y de los vientos. Así mismo, debe labrarse siempre que haga falta, para que la evaporación se reduzca al minimum posible.

Para conseguir el primer objeto deben emplearse labores profundas, practicadas, a ser posible, en otoño, con arados necesariamente de vertedera, y a una profundidad de 18 a 20 centímetros.

Las ventajas de los arados de vertedera, sobre el común ó romano, son múltiples, pues por el perfecto volteo de la tierra, contribuyen a una enérgica meteorización, a la destrucción de malas hierbas, etc. Creo huelgan razones, porque pocos deben ser los labradores que no están convencidos de la bondad de su empleo. Aún para romper, excepto con malos temperos, deben emplearse los

arados de vertedera. El temor, muy lógico en regadío de dar labores muy profundas en terrenos en que el subsuelo se diferencia notablemente del suelo, no existe en secano, donde ambas partes de la tierra de labor, se diferencian poco. Es indudable que contribuiría al mejor almacenamiento del agua una labor de arado subsuelo ó topo; pero no nos atrevemos a recomendarla, por no recargar de manera excesiva, los gastos de cultivo.

Así mismo se dará en el barbecho una labor de primavera en cuanto se pueda. Al objeto de que la labor fuere menos costosa, convendría emplear arado de varias rejas, pero como no siempre es fácil el tener estos aparatos, bastará con que se den con un buen arado del tipo Jaen, Rud, Sack, etc.

Respecto a evitar la evaporación del terreno, al objeto de que no disminuya el agua almacenada, conviene tener presente, que un suelo húmedo evapora mucho más que uno seco, por la tendencia natural de apelmazar el terreno, estableciendo una red de pequeños canales entre la superficie y las partes bajas. Lo mismo ocurre con las lluvias de primavera y verano, por ejercer la misma acción mecánica, y, por último, en los terrenos dejados de barbecho, las malas hierbas se desarrollan con gran fuerza en primavera, y consumen, si se las deja crecer, tanta agua como una buena cosecha de trigo.

La experiencia y la práctica han demostrado, que la evaporación se disminuye de manera muy notable, siempre que en la parte superior, y con espesor variable según la naturaleza del suelo, exista una capa de tierra desmenuzada: parece que esta tierra hace el efecto de aislador; de manera, que independientemente de las labores propiamente dichas, convendrá dar otras, por medio de gradadas, que llenen la misión de formar tal capa de tierra. En las tierras calizas se forma naturalmente esta capa y no convendrá en ellas gradar; pero en los terrenos arcillosos, y aún sueltos, se forma costra con grietas, que contribuyen en gran escala a la evaporación.

Por lo tanto, si el terreno está de barbecho, como si está sembrado, convendrá pasar la grada siempre que una lluvia apelmace el terreno formando costra. En el caso de estar el terreno sembrado, se hará lo mismo mientras las plantas lo permitan, que es hasta cuando tienen de 20 a 25 centímetros de altura.

J. C. LAPAZARÁN,

Ingeniero Agrónomo de la-G. de Zaragoza.

(Se continuará).

IMPRESA QUEROL, CARMEN, 3.—TORTOSA

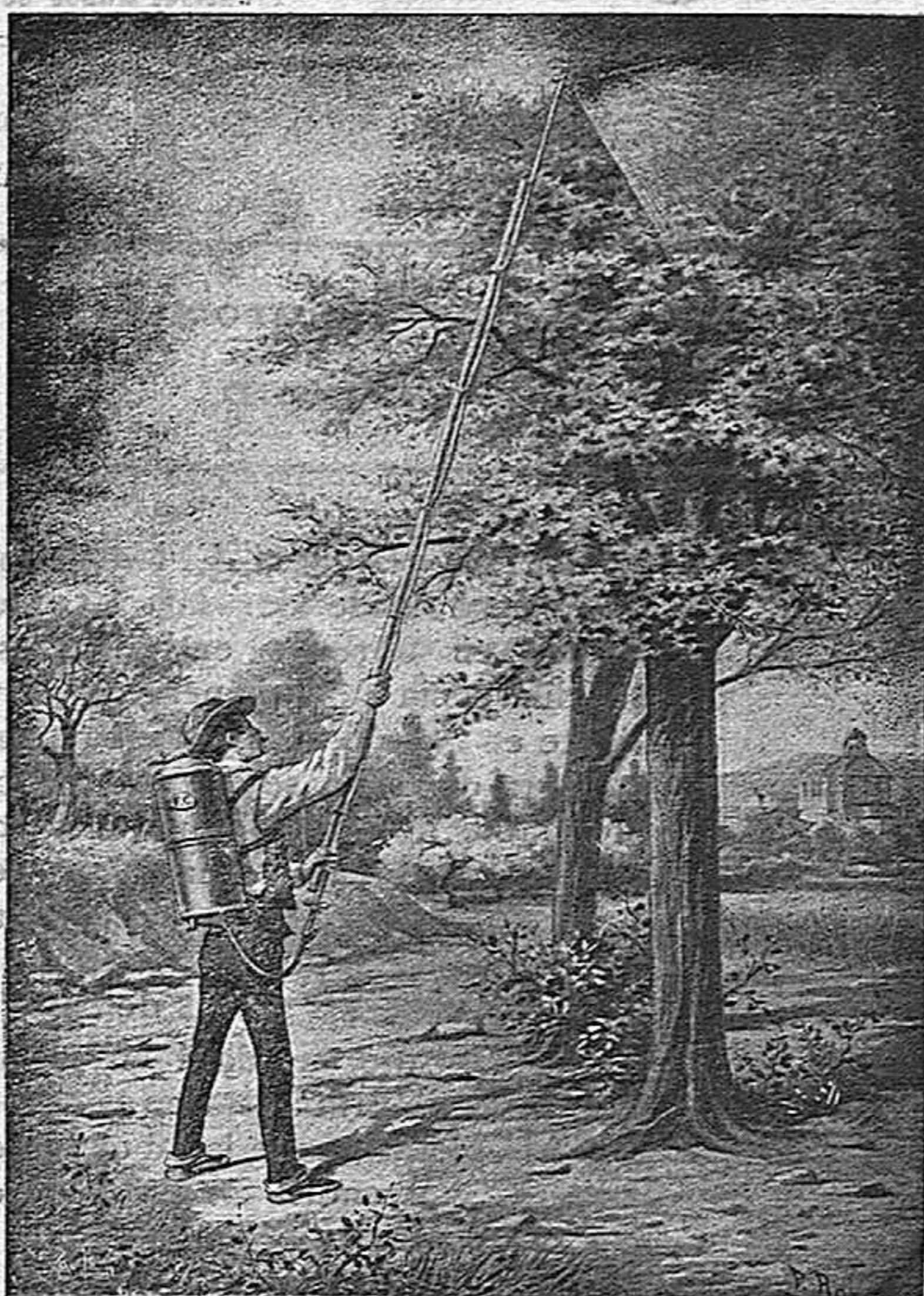

Pulverizador "Muratori,"

ESTABLECIMIENTOS VITICOLAS

CASELLAS

Apartado núm. 262.—BARCELONA

AGRICULTORES

Si quereis abonar los olivares, emplead el abono preparado marca **SAN ANTONIO**, cuya fórmula está dando los mejores resultados.

ES EL MÁS EFICAZ Y MÁS ECONÓMICO

Precio por 100 kilos; 15 pesetas

Probado y os convenceréis

De venta en el nuevo almacén de abonos químicos y orgánicos,

CALLE LARGA DE SAN VICENTE (FERRERÍAS)

Bejada del puente del Estado

AGENTE COMERCIAL

de importantes casas directas de abonos y primeras materias para toda clase de cultivos.

Para informes y precios:

Jaime Casanovas Pujol

Lonja, 6 entresuelo

Teléfono núm. 25

TORTOSA

Guante de malla de acero para descortezar cepas



Uno, 12 ptas. Cinco, 55 pesetas, Diez, 100 ptas.

Descuento de 1, 3 y 5 pesetas respectivamente, a los suscriptores de la «Revista Vitícola»

Dirigirse a la misma: ZARAGOZA. Plaza del Pilar (Paseo)

NITRATO DE SOSA DE CHILE

Es el abono químico de efectos más rápidos y visibles para todos los terrenos y cultivos

Premiado con **GRAN PREMIO** en la Exposición Universal de París de 1900

Para informes gratuitos sobre su aplicación:

COMITÉ DEL NITRATO DE SOSA DE CHILE Almirante, 19 MADRID



AHLES
Felix Schlager

SUCESOR

Alcalá, 46

MADRID

GUADAÑADORA

A los labradores

GRAN
TALLER DE
MAQUINARIA
AGRICOLA

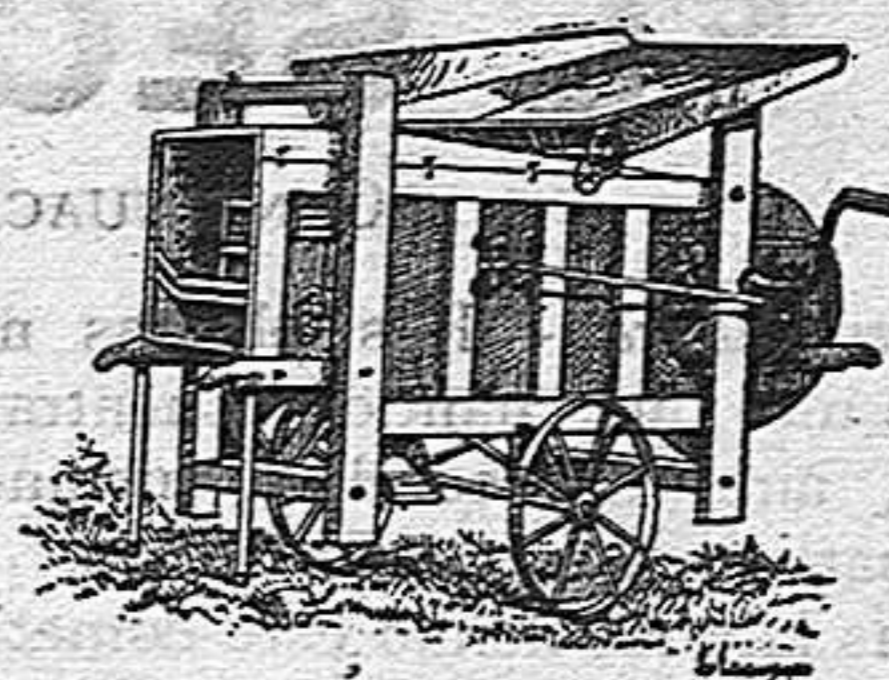

DE
ANTONIO CIUTAT
LÉRIDA

Especialidad en aventadoras y trillos

Premio de 2000 pesetas dado por el Ministerio de Agricultura en 1907. Gran premio, en la Exposición Hispano-Francesa, de Zaragoza, en 1908. Gran premio de Honor y medalla de oro en la Exposición de Toledo, de 1909.

Pedir catálogos y condiciones, antes de comprar Trillos y Aventadoras.

El primer labrador de cada pueblo que adquiera mi nuevo tipo de Aventadora, funcionando a brazo, se le remitirá franco de porte.