La Tribuna de Albacete

DIARIO INDEPENDIENTE

DIRECTOR
CARLOS ZULOAGA LOPEZ

EDITA
PUBLICACIONES DE ALBACETE, S. A. (PUBALSA)

Viernes, 14 Julio de 1995

AÑO XII ■ NUM. 3.728

115 PTS.

Llevará al Consejo de Ministros de hoy el trasvase denegado

Borrell abre otra vez la guerra con Bono

Los enfrentamientos entre Borrell y Bono parecen ser el pan nuestro de cada día: el ministro ha vuelto a plantar cara a Castilla-La Mancha al anunciar que llevará al Consejo de Ministros de hoy la propuesta de trasvase que se denegó el miércoles.

José Borrell sigue posicionándose en contra de las propuestas e intereses de Castilla-La Mancha; a cuestiones como el paso de la autovía por las Hoces del Cabriel o la política hidráulica con el Júcar, hay que sumar el anuncio hecho ayer por el titular de Obras Públicas de que hoy llevará al Consejo de Ministros la propuesta de un nuevo trasvase del Tajo al Segura, pese a que la Comisión de Explotación del acueducto lo rechazó por la falta de recursos hídricos.

(Pág. 5)

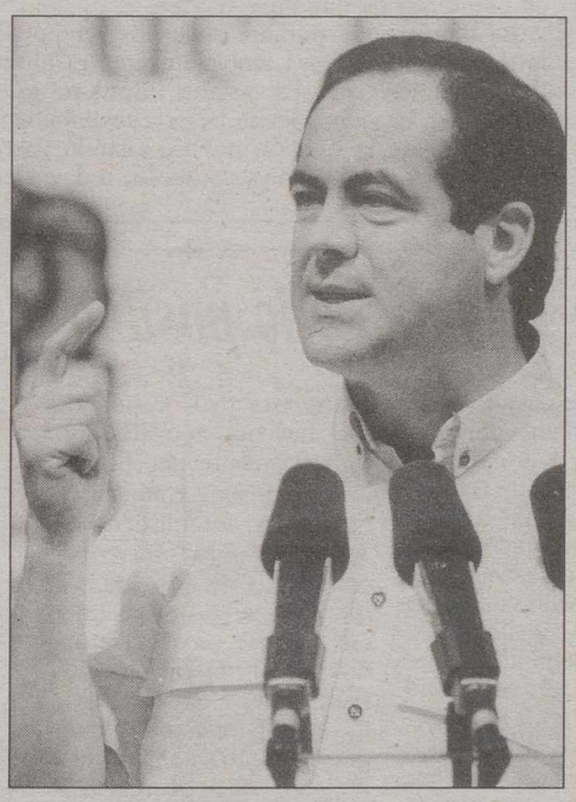

Borrell y Bono, Bono y Borrell: un nuevo enfrentamiento en una larga historia de desencuentros.

Albacete, la provincia más inflacionista de España en el mes de junio

La inflación registrada en Albacete el pasado mes de junio, un 0,5%, la situó como una de las más inflacionistas de toda España, incremento que sólo fue igualado por Almería seguida de Murcia con un 0,4%. La alimentación fue el único sector que tuvo un mejor comportamiento. A nivel nacional el IPC creció un 0,1%, con lo que la inflación interanual se sitúa en el 5,1%.

(Págs. 6 y 27)

Cambiará la empresa encargada de redactar la revisión del PGOU

El Ayuntamiento intentará llegar a un acuerdo amistoso con la empresa que hasta ahora ha realizado la revisión del PGOU para la resolución del contrato.

Según explicó el concejal de Urbanismo, el actual equipo redactor no puede asumir el trabajo que supone introducir las modificaciones planteadas por el equipo de gobierno.

(Pág. 7)

Rafael Vera sale de la cárcel después de que el PSOE pagara una fianza de 200 millones de pesetas

El ex secretario de Estado para la Seguridad, Rafael Vera, salió ayer por la tarde de la prisión de Alcalá Meco, en la que permanecía desde hace cinco meses por su presunta relación con los GAL, después de que el PSOE pagara los 200 millones de pesetas que la Audiencia Nacional le ha impuesto como fianza.

El tribunal confirmó el procesamiento contra el ex secretario de Estado dictado por el juez Baltasar Garzón, pero autorizó su salida de la cárcel bajo fianza.

Además le ha impuesto la obligación de presentarse semanalmente ante la policía judicial y la prohibición de salir de España.

(Pág. 23)

Un 'Torrestrella' siega la vida de un estadounidense en los Sanfermines

(Pág. 22)

Los abonos del Albacete costarán entre las 4.000 y las 65.000 pesetas

Ayer fue presentada la campaña de abonos del Albacete Balompié. José Ramón Remiro calificó la campaña como "agresiva" con una rebaja del 50 al 60 por ciento respecto a la de la pasada temporada. El precio de los abonos oscila entre las 65.000 pesetas que cuesta el abono de honor en Preferencia y las 4.000 para los niños menores de 13 años en los goles.

(Págs. 31 y 32)

▶ La Liga dará comienzo el 3 de septiembre y se negocia con las televisiones para la retransmisión de partidos de Segunda División

M.C.D.2022

La Tribuna

OPINION

Las elecciones y el PSOE

JAVIER REVERTE

Que sí, que no... Jordi Pujol deshoja la margarita para ponerle al PSOE las peras al cuarto y forzarle a convocar las elecciones.

Se ha hablado insistentemente de dos fechas: diciembre o marzo. Ahora tenemos nueva fecha: Convergencia i Unió quiere elecciones cuanto antes y al parecer propone como fecha idónea el mes de octubre.

El problema del partido socialista ante unos comicios anticipados no reside sólo en su falta de credibilidad después de la sucesión de escándalos por los que se ha visto salpicado. Sumados a ese déficit moral con el que se presentaría al juicio de las urnas, hay que anotar dos inconvenientes para el partido de muy grueso calibre: el primero, la baja forma de su líder supremo; el segundo, su carencia de programa de cara al electorado.

Felipe González hace mucho tiempo que ha dejado de ser el que era.

Su discurso se ha vuelto farragoso y la entidad y el peso moral que se le presuponían se ha volatilizado como la ceniza en el interior de una pipa.

La imagen que durante años nos vendió de sí mismo era la de un político cuya ambición tenía el límite que dictaban los principios, esto es: estaba dispuesto a irse siempre, a abandonar la vida política, si se cuestionaban sus ideas. Así apareció ante la opinión pública cuando barrió el marxismo del PSOE en un sonado congreso, todavía en la oposición, y así se presentó ante nosotros cuando, con valor, defendió el mantenimiento de España en la OTAN y se jugó su carrera en un referéndum que todos daban por perdido.

Ahora todos sabemos que quiere seguir en el poder a cualquier precio, que el asiento monclovita se ha pegado a sus pantalones hasta el paroxismo y que es, como todos los políticos, un hombre cuya ambición pasa por encima de cualquier otra pasión.

La política es pasión de poder antes que fidelidad a los principios. Y Felipe González no es una excepción a la regla.

En cuanto al programa, el PSOE ha sido capaz de vulnerarlo una y otra vez para evitar el choque electoral que ya se hace inevitable.

Si acaso, le quedan algunos proyectos de carreteras en la cartera.

Pero incluso en la política exterior, donde es más sencillo tener programa, se ha quedado sin nada que decir. ¿Dónde está el análisis de Solana sobre la hora más dramática que viven Europa y el mundo con la guerra de Bosnia en la ex-Yugoslavia?

En el terreno exterior, España va al rebufo de otras potencias y su presidencia europea para este semestre no aporta ideas nuevas.

Sin líder, sin programa, sin crédito moral, el PSOE pasa las horas más bajas de su historia.

Sólo le queda el poder. Y a él se aferra como a un salvavidas.

> Sin líder, sin programa, sin crédito moral, el PSOE pasa las horas más bajas de su historia. Sólo le queda el poder

PUNTO DE VISTA

EDUARDO CANTOS

En la medida de lo posible

La actitud del nuevo presidente del consejo de administración del Albacete Balompié, José Ramón Remiro Brotons, a mi me parece muy consecuente. Me refiero, claro, al hecho de haber rectificado su postura respecto al malentendido que hubo entre él y García Palazón.

Es cierto que un poco me sorprendió que el señor Remiro Brotons se hiciera cargo de la presidencia del Albacete. Pero no hasta el punto de extrañarme ni de quedarme patidifuso. De antes conocía su amor por el club –permítanme que siga llamándole así–, y también su propensión hacia "lo público". Me confundió más la aparición de Rafael Candel en ese segundo plano de una de las vicepresidencias. Son dos caracteres fuertes que disponen de criterios muy independientes. Y cada uno con una personalidad muy acusada que ya veremos hasta qué punto son compatibles a la hora de tomar ciertas decisiones. Lo que no impide creer que la "aventura" que van a emprender sea de un fuerte atractivo. Y que por eso, hay que apoyarla con todas las consecuencias.

Ya es positivo que en los ambientes futbolísticos al Alba se le "presienta" como uno de los equipos que van a dar la batalla para el ascenso –el retorno– a la Primera División. Eso significa que no pasamos desapercibidos. Y que, por lo tanto, no hay más remedio que quemar las naves para que entre todos, otra vez, se haga el "milagro". ¿Qué con qué mimbres contamos? Hombre, pues... Con la ayuda de usted, y de usted, y el trabajo de un grupo de personas que están decididas a no desaprovechar todas las ocasiones que se presenten para que el Albacete Balompié le de a la ciudad días de gloria. Pero para eso hay que apretar el acelerador, pues en ciertos aspectos vamos un tanto rezagados. Espero que Benito Floro, una vez que ha decidido quedarse –¿dependía de él, el asunto?– se lance a tumba abierta. Las fechas en que estamos no admiten parsimonias.

EL APOCA

RAMON BELLO SERRANO

El tiempo de todos

A quince días del absurdo paréntesis del mes de agosto la vida pública se ha detenido. Es verdad que la intención de voto para los populares aumenta considerablemente, pero la crecida ha bajado la fiebre del discurso público, hasta el punto que sólo se discute el enquistamiento de las Baleares (supuesta corrupción de los populares) y si Aznar será capaz de protagonizar la regeneración democrática. Los nuevos ayuntamientos acaban de aterrizar y la liturgia propia de las alcaldías procuran vagos juicios de valor. No veo yo nada del otro mundo y sí demasiados grises, amén de no proliferar la chaqueta y la corbata, actitud que me sorprende cuando debe exteriorizarse la dignidad y la autoridad ganada por mandato popular. La administración regional, con notable experiencia (y nueva gobernación), sigue con probidad los asuntos devinientes del agua y del Cabriel. Don José Bono, preocupado por los grandes interrogantes nacionales, ha declarado que "Narcís Serra acabó con el ruido de sables y con Serra acabaron los dossieres". Esto es de todo punto inexacto: con Serra acabó el escándalo más grave sufrido por la democracia española desde el golpe de Tejero. Algo que ha indignado a la ciudadanía entera, desde el Rey al último de los españoles. Tampoco hay que darle importancia a estas justificaciones impropias, fruto de la presión política y que sirven para aligerar –un tanto– los termómetros y para distraernos a nosotros, los columnistas, que venimos también necesitados del mes de Augusto para otras literaturas más puras, por ejemplo la poética de Cernuda que –y es buena noticia– ha despertado curiosidad entre la gente joven. Estos quince días –por ello– se hacen poco digestivos y un punto rutinarios, yo diría que tienen un apurarse distinto y distante a los del resto del año. En política se observa con facilidad pasmosa y sólo nos resta –para terminar el curso– la comparecencia de Pujol al día diecisiete, aunque es previsible que no asistamos a nada espectacular. El tiempo de todos (que no es el tiempo de cada uno, tampoco la suma de los tiempos de cada uno) demanda ya el imperio de agosto y el alto verso de Luis Cernuda: "... abiertas las ventanas del cielo / y libre el genio de la noche".

La Tribuna
Año XII
Depósito Legal: AB-752-1984
Director
Carlos Zuloaga López
Subdirector
Dimas Cuevas
Redactor Jefe
Adolfo Giménez

Redacción:
Antonio Córdoba, Felicidad Izaguirre, Bernardo Goig, Julia Núñez-Polo, Virgilio Molina, Antonio Díaz, Miguel Angel Catalán, Juan Carrizo, Ester Pérez, Teresa Roldán, Ibernalo Mendívil.
Redactor gráfico: Jesús Moreno
C/ Salamanca, 17, entreplanta.
Teléfonos: 21 01 21-21 01 13.
Fax: 21 12 75. Apartado de Correos: 369.

Delegaciones:
HELLIN:
C/ Juan Francisco Parras, 14
Tlf: 30 45 95
DELEGADO: Angel Romero García
ALMANSA:
C/ Cervantes, 12—Tlf: 31 14 87
DELEGADO: Luis Bonete Piqueras
VILLARROBLEDO:
Plaza Ramón y Cajal, 13—Tlf: 14 52 12
CORRESPONSAL:
Juan Martínez

EDITA: PUBALSA
(Publicaciones de Albacete, S.A.)
Consejero Delegado
Francisco Javier Martínez Ortuño
Jefe de Talleres
Antonio Lajara Caballero
Administración, suscripción y publicidad:
C/ Salamanca, 17, entreplanta.
Teléfonos: 21 01 21-21 01 13.
Fax: 24 03 86. Apartado de Correos: 369.

Talleres:
Salamanca, 17, entreplanta y Polígono Campollano,
Calle D, Núm. 1
Teléfonos: 21 01 21-21 01 13.
Fax: 21 12 75.
Apartado de Correos: 369.

Exclusiva de publicidad nacional: NOVOMEDIA, S.A.
Director general:
José Manuel Rodrigo
Madrid: Antonio González García y Javier Navarro Rico.
Pº Recoletos, 14-3º. Telf: 337 32 58. Fax: 337 31 77; Barcelona: Ramón Domínguez. Avda. Diagonal, 640, edificio 3-4ª planta. Telf: 405 93 94; Valencia: José Vicente Sánchez Beato. Embajador Vich, 3. Telf: 351 10 65

M.C.D.2022

El emperador balear

OPINIÓN

MIGUEL ARANA

Sin hacer el menor de los ruidos, ha conseguido ser el político del Partido Popular que más años lleve en el poder. Con la misma política, se ha convertido de la noche a la mañana en el principal protagonista de un sonado caso de presunta financiación del PP a través de comisiones procedentes de la empresa concesionaria del Túnel de Sóller. Gabriel Cañellas, presidente del Gobierno balear desde 1983, ha conseguido ahora sin quererlo la popularidad de la que siempre huyó.

Lo suyo ha sido siempre la lucha individual, desde que hace 54 años naciera en Palma, en el seno de una familia de clase media. Tras su paso por los jesuitas, y como amante fiel de la política, decidió continuar la tradición familiar al apuntarse en Deusto para cursar las carreras de Derecho y Ciencias Económicas. Lo único que no había entrado en sus planes era lo de meterse en el mundo de la construcción, pero el casarse con una nieta de los Salas, una familia de la plutocracia mallorquina, se puso de inmediato en contacto con importantes sociedades relacionadas con ese mundillo. Su vida política también la inició de una manera un tanto peculiar, con una tarjeta de visita y una foto de carnet en la mano, que le acompañaban siempre en las visitas que realizó a todas las redacciones de los diarios de Palma. En ese 1979, compatibilizando ya sus labores de abogado con las de empresario, se había propuesto ser alcalde de Mallorca, como en su día lo fue su abuelo, pero ni tan siquiera logró salir elegido concejal en aquellos comicios.

Lo que parecía que podía ser su tumba política no fue sino el comienzo de una fructífera carrera en ese campo, al ser designado en el II Congreso nacional de Alianza Popular presidente de la Gestora Regional encargada de reconstruir el partido en Baleares. Esa misión quedaría "aparcada" en 1983, al ser elegido presidente de esa Comunidad, gracias a la descomposición de la otrora omnipotente UCD y también al apoyo de los banqueros March, que buscaban derrotar al candidato del PSOE, Felix Pons, el actual presidente del Congreso.

A partir de ahí, y casi siempre en colaboración con Unión Mallorquina, empezaría a edificar el entramado de un partido que iba a permitirle permanecer en el cargo doce años hasta ahora, representando a la institución al mismo tiempo que ejercía como presidente de su fundación privada Islas Baleares, con la que ha recaudado más de mil millones de pesetas entre grandes empresas.

Pese a los escándalos a los que se le ha vinculado, Cañellas se convirtió en las sucesivas elecciones en algo así como una opción casi hegemónica en el archipiélago, y éste en su imperio particular y en un gran club de amigos y familiares cargados de votos -sus dos hermanos ocupan escaños en el Senado y Parlamento Balear; mientras tres hermanos políticos, una sobrina y un primo han logrado empleo en la Administración autonómica-. Su imperio cada vez se engrandece más.

El toro

LA CUERVERA

DIMAS CUEVAS

Los toros no son ningún juego, no son ningún espectáculo de barbarie, no son ninguna de esas banalizaciones que se empeñan en inventarse los que no han nacido y crecido conviviendo con ellos. Por si había alguna duda, ahí está el muerto de ayer en Pamplona: los toros forman parte de la historia de este pueblo, son una referencia cultural y casi un ídolo totémico que, como todos los ídolos, necesitan cobrarse alguna víctima de cuando en cuando para mantener su primacía.

La pasión que se mantiene a través de los siglos en esta tierra por lo taurino no puede explicarse por meras cuestiones festivas o económicas; entra más bien en el terreno de la antropología. No de otra forma se explica que en los sanfermines, como en miles de localidades grandes o pequeñas de toda España, montones de personas se lancen a la calle o al ruedo a enfrentarse a un animal que lleva en sus arrancadas toda la irracionalidad que aún añoramos y en sus pitones toda la atracción por el riesgo y por la muerte de la que el género humano no ha logrado desprenderse.

No soy taurino, pero entiendo y admiro a los taurinos aunque no sea más que porque representan la herencia de una civilización diversa y autóctona que tiende a pasos agigantados hacia la homogeneización. Las corridas, los encierros, hasta el toro de Osborne o un grupo de música que se atreve a llamarse "Toreros muertos", son signos de identidad de una forma de ser propia y exclusiva que cada vez se hace más tenue ante la avalancha de culturas y maneras extranjeras. El tributo de sangre a pagar por esta "pequeña diferencia" es menos gravoso que la renuncia a generaciones y generaciones de historia.

Rumores

CRÓNICA PERSONAL

PILAR CERNUDA

Andan los mundos político y periodístico muy revueltos por los rumores de que se va a producir algo muy sonado, algo de extrema gravedad, algo de consecuencias imprevisibles. Suenan los teléfonos con las preguntas de unos y otros, se especula, se cuenta, pero nadie de los que verdaderamente saben suelta una palabra. Sea verdad o no que algo sonado va a ocurrir antes de las vacaciones de verano lo que sí es cierto es que al menos dos personajes que han tenido que vérselas con la Justicia, y que disponen de abultadas cuentas corrientes a pesar de que oficialmente se encuentran arruinados, están con un trasiego inquietante. Uno de ellos ha vuelto a amenazar a La Zarzuela hace apenas dos semanas, y desde La Zarzuela le han respondido que tire de la manta de una vez, que ya está bien de poner en circulación insidias e historias relacionadas con supuestos préstamos, que desvele los datos en lugar de llamar tanto a la Casa Real y a conocidos periodistas siempre bien dispuestos a poner sus orejas a la escucha para ver lo que pillan. El otro personaje ha puesto en marcha un engranaje de compra de escándalos, y paga sustanciosas cifras por extractos bancarios, historias de cama, o cintas magnetofónicas ilegalmente conseguidas sin importarle demasiado el rigor de esos extractos, historias o cintas. Al grito de "ésta es la mía", gentes de baja estofa o con ánimos de venganza, no han dudado en acudir al asalto domiciliario -lo han hecho- para conseguir documentos privados, ni han dudado en falsificar papeles, para hacerse de esta delictiva forma con unos miles de duros. Si hay base para nuevos escándalos, lo sabremos pronto. Si no la hay, no dejemos que la rumorología nos quite el sueño, que es lo que pretenden los propaladores de rumores.

SALVAME
del sufrimiento,
de la miseria,
del hambre

Por sólo 2.000 pts/mes
APADRINA
un niño del Tercer Mundo

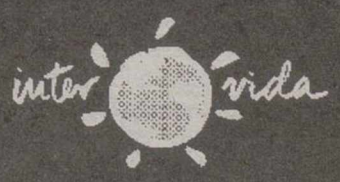

Deseo más información sin compromiso:
NOMBRE .....
APELLIDOS .....
DIRECCIÓN .....
POBLACIÓN .....
PROVINCIA .....
C.P. .....
TEL. .....
509

FUNDACIÓN INTERVIDA
C/ Montesa, 35
28006 Madrid
Tel. 902-19 19 19
Fax 91-309 00 04

M.C.D.2022

Dejadnos vivir

P. JOSICO

En nuestra sociedad española hay muchos y graves problemas: Tres millones de parados... Miles de enfermos que esperan ser llamados y atendidos... Ocho millones de pobres... Ancianos que viven en soledad y desatendidos por falta de residencias a su alcance... Jóvenes sin esperanza de futuro... Niños y adolescentes con unos planes de estudio que son un asco... Universitarios que no investigan nada... Casi cincuenta mil presos acinados en las cárceles...La droga se ha apoderado de las calles y hunde cada día a cientos de familias en la desesperación y amargura... La corrupción y los corruptos que han adquirido carta de ciudadanía y muchos de éstos viajan en coches oficiales...

Estos y otros muchos problemas están en la mente de todos, requieren urgentemente la atención y esfuerzo de toda la sociedad comenzando, claro está, por las autoridades de la nación que recibieron este encargo. Pues bien, este gobierno socialista que así mismo pomposamente se llama gobierno del progreso, en vez de dedicarse a resolver todos estos problenas con la colaboración de todos, lo que acaba de hacer es desafiar una vez más las leyes divinas y humanas con la ampliación del aborto. ¿Cabe mayor monstruosidad?...

La reacción no se ha hecho esperar en gran parte de la sociedad. Inmediatamente se han levantado muchas voces contra esta decisión. Son voces que llegan a personas y dirigentes socialistas, de los jueces, de los médicos, de las asociaciones pro-vida, del Partido Popular que ya ha anunciado que anulará esta ley... Y como no podía ser menos, de los obispos españoles.

Los obispos han dicho: "Una vez más insistimos en la intrínsica perversidad del aborto voluntario como eliminación violenta de un ser distinto a la madre, preferentemente individualizado, inocente e indefenso. Apelamos a la conciencia moral de los hombres y mujeres de buena voluntad que rehacen esta legislación permisiva que deforma la conciencia de nuestra sociedad e impulsen el recurso de otros procedimientos justos, educativos y humanitarios para resolver los problemas que se presentan en el caso de algunos embarazos no deseados".

El triste y doblemente ministro del interior y de justicia, tratando de justificar lo injustificable y pensando que los españoles somos tontos, ha dicho que con esta ley se busca que la mujer que aborte no vaya a la cárcel. Pero, sr. ministro-bis, ¿por qué Vs. son "tan progresistas" no dan una ley para el que roba o el que no cumple las leyes de circulación no vaya a la cárcel ni tenga que pagar multas?... Recuerden, Vs. gobierno socialista, que no se pueden levantar tronos a los principios y cadalsos a las consecuencias. Este gobierno "tan original" se salta a la torera la Constitución española en su artículo 15: "todos tienen derecho a la vida y a la integridad física y moral, sin que, en ningún caso, puedan ser sometidos a tortura ni a penas o tratos inhumanos o degradantes"...

Hace años escribí y lancé al mercado una canción que proclama este derecho: "Déjanos vivir, decía, el niño en su concepción; déjanos vivir, decía; la vida sólo es de Dios. Que nadie, por muchos votos se crea dueño y señor; la vida, primer derecho, la vida sólo es de Dios".

¿Cuánto tiempo todavía tardará este gobierno en perder su arrogancia, su autosuficiencia y su orgullo pensando que sólo él tiene la razón en todo?... ¿Cuándo aprenderá a ser humilde y aceptará la luz y la verdad que le viene de los otros?...

Señores del gobierno: Uno mi voz a tantas voces sentadas que una vez más les decimos: Que, el progreso es defender la vida...; progreso es respetar la vida del nasciturus...; El progreso es apoyar.., ayudar... y defender la vida del más débil..., del inocente y del indefenso... Y este es...: ¡El niño concebido y que no "puede ser sometido a torturas ni a penas o tratos inhumanos o degradantes", como reconoce nuestra Constitución.

Señores del gobierno del "progreso": Dejen ya de comernos el coco a base de juegos malabaristas y falacias... Dediquen su tiempo a resolver los graves y urgentes problemas que tiene España y la sociedad española. Y recuerden una vez más lo que dice la canción: "la vida no tiene precio, la vida es el gran valor; la vida hay que defenderla, es un mandato de Dios. Dichosos los que defienden la vida en nombre de Dios, pero ¡ay! de aquellos que buscan, a Dios hacerle traición".

Señores del gobierno: ¡Dejadnos vivir...!

¡Conciencia, a los que te olvidan!

ANA FE GIL SERRA

Durante los últimos meses hemos sido testigos de la misión de varios documentales, así como de la publicación de innumerables libros y artículos, con motivo del cincuenta aniversario del final de la II Guerra Mundial. Asistimos enmudecidos a los horrores producidos durante aquellos años malditos, en los que la humanidad parecía haber olvidado su esencia más inmediata.

Cuenta la leyenda, que al terminar de escribir los rabinos Mishnah -codificación de la ley Oral judía tras la destrucción del Segundo Templo-, el rabino Judah ha-Nasi, reflexionando sobre la historia de su tiempo, dijo: "Si Dios amara verdaderemante al hombre, ¿lo habría creado?". Desgraciadamente, no podemos evitar sentirnos partícipes de este lamento al comprobar la crueldad e inhumanidad que reinaba en los campos de concentración, donde los nazis dieron fe de su "innegable respeto a la vida humana". El dolor, la repugnancia y la vergüenza no nos impiden, sin embargo, unirnos al carro de los vencedores. Todos nos sentimos orgullosos de pertenecer al bando que puso fin al demonio con fauces sanguinolientas que destruyó Europa durante aquellos doce interminables años. El asesinato de seis millones de judíos, hecho que los nazis denominaban eufemísticamente "solución final" (Endlösung) despierta en nuestra conciencia las matanzas en las que el ser humano ha sido partícipe a lo largo de la historia. El aniquilamiento de millones de armenios bajo la dominación otomana a principios del S. XX, y la situación de la antigua Yugoslabia, Chechenia, Ruanda, por citar algunos ejemplos, nos muestran con total nitidez el Leviatan que se haya sumergido en las profundidades del corazón humano, pero siempre alerta para poder mostrarnos así su irrefrenable poder en cualquier situación propicia.

Analizar estos hechos históricos, nos incita al planteamiento de varias interrogaciones ¿Cómo es posible? Qué convierte al hombre en un animal de presa?. Ciertamente, los humillantes comportamientos de que es capaz el ser humano nos ayuda a conocer los límites a los que está sujeta nuestra racionalidad, ¿pero tienen estos conocimientos otra función, otra utilidad? Lamentablemente creo que no, si no consiguen despertar en nosotros la necesidad de cuestionarnos no sólo situaciones históricas, sino también las más cercanas a nuestra realidad. Confío en equivocarme, pero parece que la sociedad española adolece de este principio de conocimiento. En el mundo docente -hago referencia a él, puesto que profesionalmente mi actividad se halla encuadrada en dicho ámbito esperemos de un profesor que inculque a sus alumnos una serie de conocimientos inequívocos e irrefutables, y que la respuesta por parte del alumno sea lo de repetir éstos, sin plantearse siquiera si son ciertos o no, si existe otra posible interpretación. Eliminamos, quizá, sin saberlo, la crítica, que es la que, en definitiva, nos asegura una auténtica sabiduría.

Por lo tanto, los medios de comunicación no sólo nos facilitan innumerables datos sobre cualquier lugar del planeta donde la locura ha impuesto su ley, sino que nos obligan, del mismo modo, a plantearnos qué posibilita a un ser humano convertirse en un asesino, pues no olvidemos que asesino es también aquél que no impide un acto criminal. Los manidos alegatos que se nos presentan entonces son la falta de información y el miedo paralizador ante un omnipresente poder que nos domina y nos impide cualquier actuación. Pero sigamos asistiendo a la representación teatral desde la cómoda butaca de quinta fila. Nosotros no participamos en aquel horror que ahora lamentamos. ¿Es realmente así? ¿Justificamos de esta forma nuestra indiferencia ante sucesos como la confesión de los crímenes acaecidos en Argentina, de los que recientemente hemos sido testigos?

Es demasiado obvio que en nigún caso analizamos el problema en su auténtica dimensión. Olvidamos, quizás, que la única salvación que nos aporta el conocimiento de dichos hechos es el auténtico compromiso personal ante cualquier acto humano. Pero, ¿qué significa el compromiso personal? Reconocer que son inamovibles los criterios de justicia sobre los que se asienta cualquier sociedad democrática y que ha alcanzado un nivel de madurez. No podemos aceptar la visión subjetiva de unos principios sociales y éticos, ni olvidarlos en aras de un bien personal.

Produce estupor, escuchar al Presidente del Gobierno Español confesar públicamente que el Servicio de Inteligencia informa sólo de los resultados y no de los medios, pues el hecho en sí adquire una terrible gravedad. Significa que la sociedad española ha borrado de su conciencia las obligaciones morales a las que está sujeto cualquier comportamiento. Si nuestra sociedad es lo suficientemente permisiva ante la gravedad de semejante afirmación, si la ciudadanía ha superpuesto el poder adquisitivo y la complacencia personal a los valores éticos, no podremos después asombrarnos de las trágicas consecuencias que nos acarreará nuestra inconsciencia. La población alemana que obedeció ciegamente el "Führer", los ciudadanos argentinos que evitaron una postura reivindicativa, son reprobados, y con razón, por su comportamiento. ¿Tendrá acaso que sufrir también la sociedad española "su olvido"?

Ese toro enamorado de la luna

TITA MARTINEZ

Esos logros que durante años fueron el anuncio de una marca de bebida y que al dejar de serlo el ministerio correspondiente decidió, acertadamente, indultarlos dejándolos donde estaban, son una verdadera maravilla. Alegran el paisaje, confirman nuestra fiesta nacional y acompañan al conductor que hace muchos kilómetros es solitario.

Ese toro enamorado de la luna lleva en las lomas más de cuarenta años y se nos ha hecho tan familiar que su ausencia, quiero decir su llevada al desolladero nos hubiera dolido.

Creado por el pintor Manolo Prieto, del Puerto de Santa María tiene una belleza y un poderío paisajístico excepcional y ahora en Cádiz se ha organizado una exposición en la que participan 66 artistas, pintores y escultores, con la que se rinde homenaje al toro con lo que se viene a valorar un poco más algo que enriquece más allá de la baratería folclórica.

La Junta de Andalucía dio en todo el centro de la diana cuando inscribió en el Catálogo General del Patrimonio Artístico Andaluz "con categoría de monumento" a los veintiún toros que dibujan contra el cielo su arrogante silueta en toda la geografía andaluza. Pero lo mejor ha sido que este indulto se ha extendido a toda España. Y ese toro enamorado de la luna, al que llama "campanero" el mayoral sigue en lo alto para alegría de todos los viajeros por España.

Esperemos que esos toros de tan noble silueta sean respetados y mantenidos y conservados dignamente ya que se les pudo salvar del acoso y derribo que los condenaba a muerte. Y haciendo mías las palabras de Manuel Lorente repito con él: que el toro haya sido conservado en las colinas españolas es algo que exige la propia historia del arte de nuestro tiempo.

A nuestros comunicantes

Es condición indispensable para la publicación de cartas o colaboraciones en estas páginas de opinión que vayan firmadas y acompañadas de una fotocopia del DNI del remitente y que no excedan de 60 líneas mecanografiadas.

En ningún caso se admitirán originales fotocopiados y LA TRIBUNA se reserva el derecho de extractarlas o resumirlas, sin obligación de mantener correspondencia sobre ellas ni devolverlas. LA TRIBUNA no tiene necesariamente que compartir las ideas vertidas en estas páginas por sus lectores colaboradores por lo que no se hace responsable de su contenido.

M.C.D.2022

El Gobierno regional advierte que la aprobación del trasvase hipotecaría el suministro a las poblaciones de Castilla-La Mancha y municipios levantinos

El titular de Obras Públicas lleva el trasvase al Consejo de Ministros de hoy

El ministro Borrell se enfrenta de nuevo a Bono

A pesar del rechazo de la Comisión Central de Explotación del Acueducto Tajo-Segura a la petición del trasvase para regadíos de 55 hectómetros cúbicos, el Consejo de Ministros podría autorizar este desembalse, que será planteado por el ministro Borrell. De esta forma el titular de Obras Públicas vuelve a ponerse en el "punto de mira" de Bono y de Castilla-La Mancha que recibió con satisfacción precipitada la justicia del rechazo al trasvase. Mientras tanto los responsables autonómicos de Murcia y Valencia acusan a Bono de "usar políticamente" el trasvase y presionan al Ejecutivo, a la vez que los agricultores levantinos predicen unas pérdidas económicas de hasta 400.000 millones de pesetas en caso de no aprobarse el trasvase y que afectarían fundamentalmente a la superficie de arbolado.

LT

El ministro de Obras Públicas, Transportes y Medio Ambiente, José Borrell, llevará al Consejo de Ministros que se celebra hoy la petición de un trasvase urgente de riego por parte de los regantes murcianos, según han informado fuentes del gabinete de prensa del Ministerio de Obras Públicas.

Asimismo, Borrell confirmó al consejero de Agricultura murciano, Eduardo Sánchez-Almohalla, que el Ejecutivo estudiará el trasvase, en un contacto mantenido entre ambos a primera hora de la tarde del miércoles en Madrid, según el gabinete de prensa de la comunidad autónoma de Murcia.

La petición de un trasvase de 55 hectómetros cúbicos fue rechazada por la comisión central de Explotación del Acueducto Tajo-Segura porque el volumen de agua previsto para octubre en los embalses de Entrepeñas y Buendía, según indicaron, es inferior al exigido para autorizar una acción de este tipo, por lo que una decisión contraria sólo puede ser asumida por el Gobierno.

Por otra parte el Consejo de Ministros aprobará hoy un decreto ley que atienda la petición, aunque no alcance el volumen total de agua solicitado por los regantes, según el gabinete de prensa del MOPTMA.

Se trata de una decisión política alternativa al acuerdo técnico adoptado por la Comisión de Explotación, habida cuenta del grave problema de sequía que sufre el sureste español, según la misma fuente.

Los representantes de la Generalitat en la Comisión Central de Explotación lograron que en los acuerdos figurará la demanda explícita de la necesidad de la intervención del ministro de Borrell para que llevara la petición del trasvase a la reunión de hoy del Consejo de Ministros.

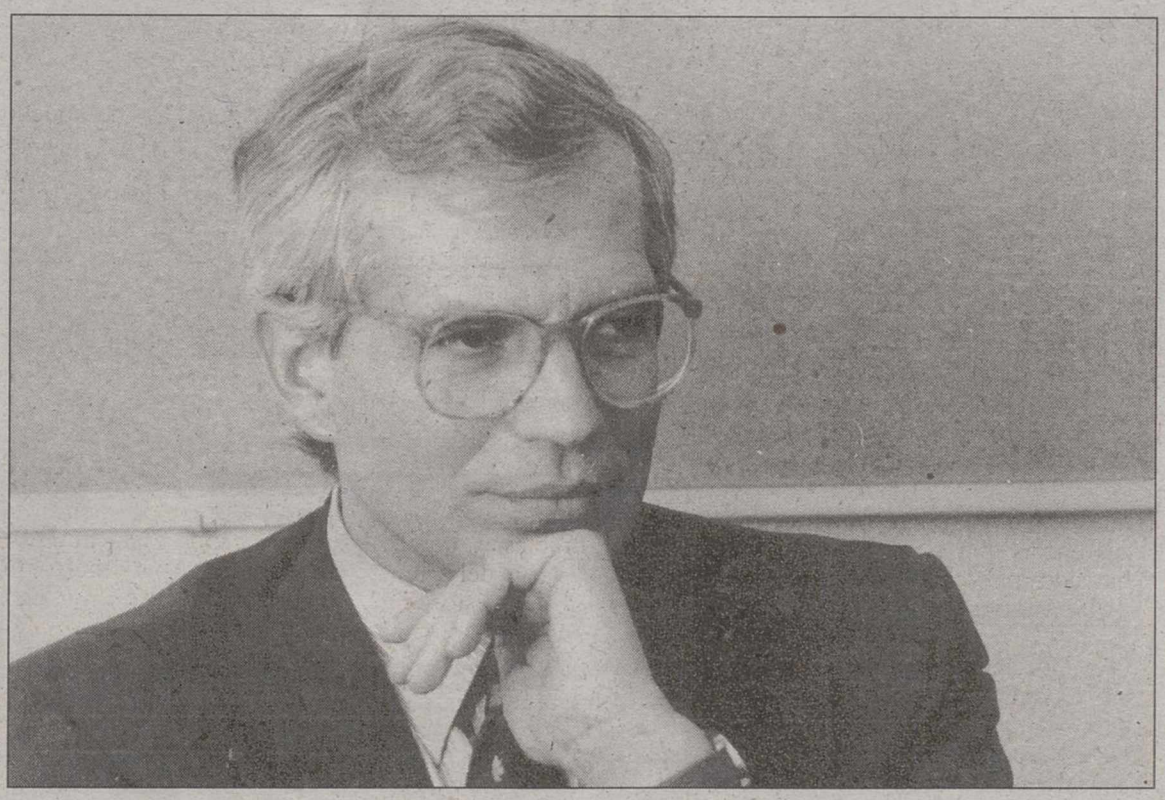

El ministro Borrell vuelve a ponerse en el punto de mira de Castilla-La Mancha.

Page: "El trasvase hipotecaría el abastecimiento a las poblaciones"

El consejero Portavoz del Gobierno de Castilla-La Mancha, Emiliano García-Page, aseguró ayer que "un nuevo trasvase para riegos desde los pantanos de la cabecera del Tajo a la del Segura hipotecaría el abastecimiento de agua a poblaciones, no sólo de la región, sino también de algunos municipios levantinos de Murcia y Alicante".

García-Page dijo desconocer si el Consejo de Ministros tratará hoy el trasvase pedido por los regantes murcianos y reiteró que "lo que ahora está en riesgo es el abastecimiento de las poblaciones".

El consejero afirmó que el ministro Borrell ha manifestado ya su oposición "por motivos lógicos" a un posible trasvase a la cuenca del Segura, en coherencia con el rechazo expresado por la Comisión de Explotación del Acueducto Tajo-Segura.

"El Gobierno de Castilla-La Mancha -afirmó García-Page– siempre ha mantenido la misma postura, no se puede trasvasar agua cuando no sobra (...) y la situación actual indica que los niveles de existencias hidráulicas en Entrepeñas y Buendía son alarmantes". Por último el portavoz de la Junta de Comunidades también señaló que existe "un horizonte de entendimiento" con el PP en Castilla-La Mancha en el tema del agua, ya que "las posiciones mantenidas por el presidente regional de los populares, José Manuel Molina, van en esa misma dirección y nos congratulamos de ello".

Resaca levantina por el rechazo al trasvase

LT

La consejera de Agricultura de la Generalitat Valenciana, María Angeles Ramón-Llin, ha manifestado que el Gobierno de Castilla-La Mancha está haciendo un "uso político" del trasvase y está provocando un enfrentamiento entre las distintas autonomías.

La consejera envió ayer un telegrama al ministro de Agricultura, Luis Atienza, en la que le pide que sea sensible a la angustia que están atravesando por la falta de agua los agricultores del Sur de la región, y reclama que el Consejo de Ministros apruebe hoy el trasvase de 55 hectómetros cúbicos de agua.

Ramón-Llin ha asegurado que "el Gobierno de CastillaLa Mancha se niega a ser solidario con Valencia por cuestiones puramente políticas, dado que el presidente de la región, José Bono, está utilizando este conflicto para hacerse fuerte políticamente. La solidaridad entre comunidades autónomas es muy importante -explicó la consejera- y los valencianos siempre la hemos tenido con el resto del Estado".

Por otra parte el consejero de Agricultura, Agua y Medio Ambiente de Murcia, Eduardo Sánchez-Almohalla, dijo ayer que sería "impensable y dramático que el Consejo de Ministros de mañana no aprobara el trasvase y reducir los 55 hectómetros cúbicos de agua solicitados no sería una buena solución".

Sánchez Almohalla dijo que "las soluciones no pueden ser simbólicas. El problema es muy grave, muy importante y las soluciones tienen que ser definitivas. Nosotros necesitamos que tengan un gesto de buena voluntad con los regadíos; necesitamos un gesto efectivo que resuelva el problema".

Asimismo, informó de que la Plataforma Social por el Agua, ha pedido a los murcianos que remitan telegramas al MOPTMA y al Ministerio de Agricultura apoyando la petición del trasvase.

El presidente de Murcia, Ramón Luis Valcárcel, viajó ayer a Madrid para realizar gestiones tendentes a que el Consejo de Ministros apruebe el trasvase y está previsto que se reúna con el titular del MOPTMA, José Borrell, y con el de Agricultura, Luis Atienza.

Del mismo modo el presidente de Valencia, Eduardo Zaplana, también se puso ayer en contacto con diversos miembros del Ejecutivo del Gobierno central para respaldar la petición del trasvase.

M.C.D.2022

CC.OO. afirma que la incapacidad para controlar los precios crispará la negociación colectiva

Albacete, fue la provincia más inflacionista del país en junio

M.A.C.

Albacete fue la provincia en donde más crecieron los precios el pasado mes de junio en todo el país con un aumento del IPC del O,5% incremento que sólo fue igualado por Almería, seguida de Murcia con un 0,4.

De esta forma en la inflación acumulada de enero hasta junio Albacete alcanza el 3,3%, mientras que la tasa interanual (junio 94/ junio 95) se sitúa en el 5,6%.

Por otra parte la inflación el mes pasado en la región subió el 0,1, según datos del Instituto Nacional de Estadística (INE) -igual que la media nacional- por lo que la inflación en los seis primeros meses del año se sitúa en el 3,2% y la de los últimos doce meses en el 5,4%.

Por otra parte el Indice de Precios al Consumo tuvo una desigual incidencia en las provincias de Castilla-La Mancha.

Mientras en Albacete registró uno de los mayores incrementos, en Ciudad Real se producía un descenso del 0,1 por ciento, en la provincia de Toledo los precios se mantenían estables, en Cuenca aumentaban en un 0,1% al igual que la media regional y en Guadalajara en un 0,2%.

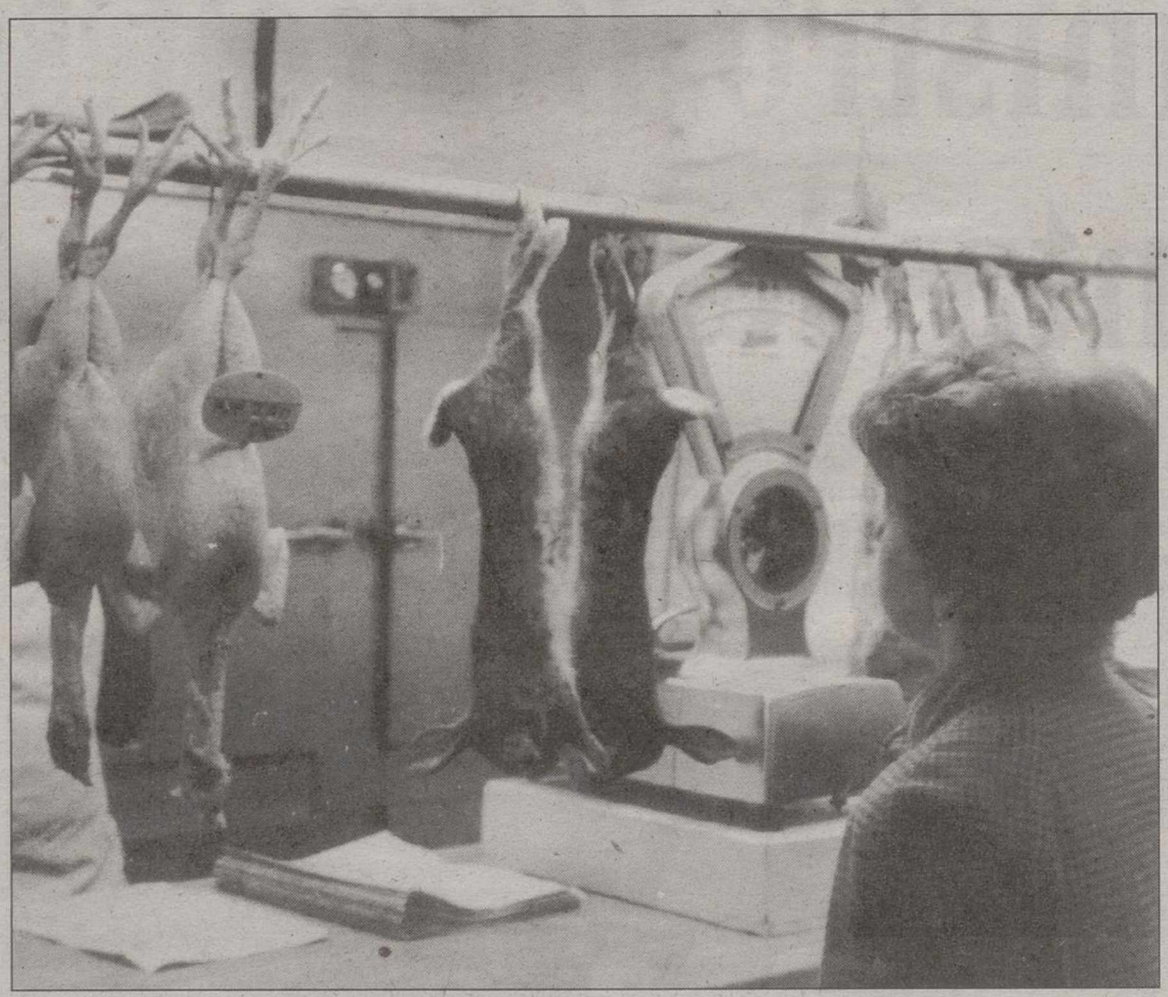

La alimentación fue el único capítulo de precios que bajó en la región.

Evolución sectorial

En cuanto a la evolución de los distintos capítulos de precios, la alimentación, con una bajada del 0,3% fue el único sector en el que descendieron los precios en junio en la comunidad de Castilla-La Mancha.

Los precios crecieron en junio un 0,5 por ciento en medicina y trasporte, seguidos de menaje y cultura, ambos con el 0,4, y vestido y Otros (hostelería, turismo y artículos de uso personal), con el 0,2.

En lo que va de año (primer semestre) el sector más inflacionista fue la vivienda, con el 5,9, seguido de Otros (4,4) y medicina (3,9).

Valoración sindical

CC.OO. de Castilla-La Mancha ha afirmado que estas cifras no son buenas, ya que "en un contexto en el que la clase trabajadora soporta una situación de moderación salarial en la negociación de los convenios colectivos, el incumplimiento de la contrapartida necesaria de reducción de los precios supone la dilapidación social de ese esfuerzo y no puede tener otra resultante que la crispación futura de la negociación".

El IPC en Castilla-La Mancha

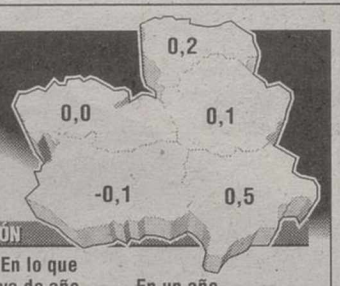

0,1

	ÍNDICE	% VARIACIÓN Sobre mes anterior	En lo que va de año	En un año
Alimentación	112,2	-0,3	2,2	5,2
Vestido	113,0	0,2	1,9	4,3
Vivienda	121,3	0,1	5,9	7,5
Menaje	109,6	0,4	3,1	3,9
Medicina	115,2	0,5	3,9	4,8
Transporte	120,4	0,5	3,3	6,8
Cultura	114,7	0,4	2,5	5,4
Otros	118,2	0,2	4,4	5,2
Índice general	**115,5**	**0,1**	**3,2**	**5,4**

Fuente: INE

GRAFÍA

UGT planteará movilizaciones por la ruptura de la negociación del Plan de Empleo del INEM

M.A.C.

La Federación de Sercicios Públicos de UGT está informando a los trabajadores laborales del INEM, afectados por el Plan de Empleo que Administración y sindicatos suscribieron para la consolidación, promoción y funcionarización de este colectivo, de la posibilidad de convocar movilizaciones de protesta.

Esta medida fue anunciada ayer por la central sindical tras la reunión mantenida con la Administración, donde ésta última se mostró partidaria de no limitar este proceso a los trabajadores afectados por el ámbito del Plan de Empleo del INEM.

La FSP-UGT considera que la postura de la Administración de incumplir el acuerdo la situación devendría en un auténtico expediente de regulación, reiterando que la situación del personal de plantilla del INEM es tercermundista y que la Administración desaprovecha una oportunidad para terminar con los sistemáticos conflictos entre los distintos colectivos de trabajadores de este organismo.

Un tercio de la plantilla de Albacete afectado

El conflicto afecta a unas 65 empleados en la provincia de Albacete, casi un tercio de la plantilla del INEM, y el sindicato ha manifestado su total oposición a que se abra la convocatoria de funcionarización a personas ajenas al Instituto, extremo que había sido pactado y avalado a juicio de la central por distintas leyes (Ley 30/84; Ley 22/93 y Ley 42/95).

Por ultimo el sindicato recuerda el derecho que asiste a este colectivo que viene desempeñando durante muchos años su funciones y que no han podido consolidar la plaza exclusivamente por la incapacidad de la Administración.

RUANDA CADA VEZ ESTÁ MÁS CERCA. CASI EN EL OTRO BARRIO.

Todavía, en Ruanda cientos de miles de personas, mujeres y niños en su mayoría, vagan sin posesiones tras el cierre forzado de los campos de refugiados.

Ante esta dolorosa situación, **ACNUR va a desplegar centros de auxilio en Ruanda**, además de mantener la protección en los países vecinos.

Para conseguirlo necesitamos tu ayuda. Haz tu aportación al Programa de Emergencia de ACNUR para Ruanda y Burundi, **Cta. Corriente Nº 0095314-271 de Banesto**, sucursal 1143. Tú puedes ser su refugio.

ACNUR
Naciones Unidas
Alto Comisionado para los Refugiados

ESPAÑA CON ACNUR. Tel. (91) 523 37 44. MADRID

ACNUR agradece la publicación gratuita de este anuncio. Colabora: EQUIPO TRES

M.C.D.2022

URBANISMO

Los cambios que pretende introducir el PP suponen un trabajo difícilmente asumible por la empresa

El actual equipo redactor del PGOU no concluirá la revisión

E.P.

El concejal de Urbanismo, Agustín Fernández, desmintió ayer lo que una hora antes había declarado de forma rotunda el portavoz de IU, quien aseguró que el equipo de gobierno "había despedido" al equipo redactor del PGOU porque "no le inspiraba confianza".

Agustín Fernández dijo que eso era mentira y que la palabra 'despido', utilizada por IU, era totalmente incongruente y sin la más mínima fundamentación jurídica.

El concejal de Urbanismo aclaró que de momento el contrato seguía en vigor y explicó que lo único que se ha hecho ha sido comentarle al representante del equipo redactor que estuvo ayer en el Ayuntamiento las directrices que el Grupo Popular quiere introducir en el Plan General, así como las modificaciones sustanciales que vienen avaladas por los informes de técnicos urbanistas del partido y del Colegio de Arquitectos de Castilla-La Mancha.

El concejal de Urbanismo, Agustín Fernández, explicó que se intentará llegar a un acuerdo amistoso con la empresa.

Hacer viable el Plan

Agustín Fernández precisó que para que el nuevo PGOU sea viable y pueda ser gestionado sin que al Ayuntamiento le genere pérdidas es necesario modificarlo, ya que conforme está no puede llevarse a la práctica con buenos resultados.

Ahora bien, encajar los cambios pretendidos por el PP supone un trabajo que al actual equipo redactor le supondría perder dinero, ya que el contrato que ellos firmaron con el Ayuntamiento fue por un importe de 30 millones de pesetas, cantidad insuficiente para llevar a cabo la labor que ahora se les exige.

No obstante, el concejal de Urbanismo indicó que el contrato incluye todos los trabajos hasta que el Plan se apruebe definitivamente, pero que entendía que al equipo redactor le cueste dinero puesto que el precio de la revisión de un Plan de las dimensiones del de Albacete se sitúa en torno a los 80 millones de pesetas, por lo que es de extrañar que se prestaran a hacerlo por 30 millones de pesetas.

Revisión barata

Preguntado sobre cuál podría ser la razón por la que el equipo redactor de la empresa Diaplán accedió a revisar el Plan por tan módica cantidad, Agustín Fernández señaló que nunca podrán conocer los motivos puesto que fue una decisión del anterior equipo de gobierno.

Agustín Fernández indicó que con la aprobación inicial la empresa ha debido recibir ya el 75% de los 30 millones de pesetas.

Ante esta situación el equipo de gobierno y el equipo redactor intentarán llegar a una solución amistosa para la rescisión del contrato, según indicó el responsable del área de Urbanismo, aunque el Ayuntamiento podría exigir el cumplimiento del contrato.

Una vez que se lleve a efecto la resolución del contrato habrá que ofertar nuevamente el trabajo pendiente de realizar y podrán concurrir las empresas que lo deseen, explicó Agustín Fernández.

Respetar los plazos

El concejal de Urbanismo quiso dejar claro que las modificaciones se introducirán en el Plan aprovechando el período de las alegaciones por lo que la tramitación seguirá su curso y se respetarán los plazos que ya han empezado a correr.

Significa esto que la revisión no va a empezar desde cero tal y como dijo el portavoz de Izquierda Unida, aunque Agustín Fernández indicó que los cambios que el PP quiere realizar son tan sustanciales que casi sería más fácil partir desde el principio.

Con respecto a las rectificaciones que el equipo de gobierno quiere efectuar en el documento que fue aprobado inicialmente, el concejal de Urbanismo adelantó que la primera de ellas será dotar a la ciudad de suelo urbanizable, aspecto que actualmente no se contempla.

Señalar por último que el período para presentar alegaciones concluye el 29 de julio.

IU arremete contra el equipo de gobierno, asegurando que ha despedido a la empresa

Con un dramatismo fuera de lo corriente, el portavoz de IU, José Eduardo Martínez Valero, declaró ayer ante los medios de comunicación que el equipo de gobierno del Ayuntamiento había tomado lo que podría ser la "decisión más grave" del mandato que aún tiene por delante: "Ha despedido al equipo redactor de la revisión del PGOU porque no le inspira confianza".

Basándose únicamente en la conversación mantenida con el representante del equipo redactor, Martínez Valero aseguró que la intención del PP era retrotraer todo lo realizado hasta la fecha, rompiendo el trabajo que los grupos políticos han venido realizando a lo largo de los tres últimos años.

Según el portavoz de IU, "el PP quiere pasar tabla rasa y cambiar todo el PGOU, incluso lo que de positivo hay en él".

Aunque Martínez Valero indicó que ya están acostumbrados a las desagradables sorpresas que les da el PP, la decisión de despedir al equipo redactor era la gota que colmaba el vaso.

El portavoz de Izquierda Unida añadió que entre las consecuencias que pueden traer consigo las intenciones del PP, figura la suspensión de las licencias durante otro año más.

Martínez Valero, portavoz de IU.

M.C.D.2022

Con objeto de adaptar el horario a la jornada laboral de las madres que trabajan

Las Escuelas Infantiles podrían abrir a las 8 de la mañana

LT

La concejala de Educación, Rosa Pérez Zafrilla, ha previsto la ampliación del horario de las Escuelas Infantiles, adelantando su apertura a las 8 de la mañana con el fin de adaptar el horario de las mismas a la jornada laboral de las madres que trabajan.

Este cambio de horario pretendido es consecuencia de las diferentes reuniones que la concejala de Educación ha mantenido con el personal de las Escuelas Infantiles, que ha demostrado una actitud positiva hacia esta iniciativa.

Asimismo, según informa el comunicado de prensa, en el centro de Hermanos Falcó se han ampliado las plazas del servicio de comedor con el objetivo de no dejar a ningún niño/a en la lista de espera.

Por otro lado, durante este mes de julio se mantienen abiertas dos Escuelas Infantiles municipales con servicios mínimos, con el fin de atender las necesidades de la familia en la que la madre trabaja.

Rosa Pérez Zafrilla, concejala de Educación.

De estos servicios mínimos se están beneficiando aproximadamente 20 niños procedentes de distintas zonas de la ciudad.

Centro del Ensanche

Por otro lado, se está llevando a cabo un estudio para ver la posibilidad de llevar a efecto la apertura de la Escuela Infantil del centro socio cultural del barrio del Ensanche de cara al próximo curso.

Se estima que con las instalaciones disponibles en dicho centro se podría atender a alrededor de 140 alumnos con edades comprendidas entre los 0 y 3 años, según señala la concejala de Educación en la nota de prensa.

Con respecto a este tema, el grupo municipal de Izquierda Unida ha presentado una moción solicitando al Pleno del Ayuntamiento que se lleve a cabo el acondicionamiento oportuno de dichas instalaciones para que la apertura de esta nueva Escuela Infantil sea una realidad el próximo curso escolar.

Retirar el mobiliario de la Plaza de la Virgen de Los LLanos puede ser un "capricho caro"

EP.

Ante el anuncio del alcalde de retirar el mobiliario de la Plaza de la Virgen de Los Llanos, el portavoz socialista Rafael López Cabezuelo, señaló ayer que esta decisión podría resultar "un capricho caro".

López Cabezuelo manifestó que es cierto que la Plaza ha quedado fea y un tanto inhóspita, pero señaló que es consecuencia de la sensibilidad que se demostró hacia el proyecto de la Diócesis.

En cuanto a la sentencia del párking de la Catedral, López Cabezuelo indicó que en su día el Grupo Popular hizo de este tema su caballo de batalla y puso en tela de juicio muchas cosas, por lo que ahora que la Justicia ha declarado legal el aparcamiento debería asumir su responsabilidad política y rectificar lo que dijo entonces.

Por otro lado, el portavoz socialista salió en defensa del anterior concejal de Urbanismo señalando que no es culpable de que la Junta haya retirado parte de la subvención del Pasaje Lodares.

ASOCIACION CENTRO DE COMERCIANTES ALBACETE

¡¡ ATENCION COMERCIANTE!!

¿PIENSAS QUE TUS INTERESES SE HALLAN SUFICIENTEMENTE REPRESENTADOS? ¿CREES QUE EN SOLITARIO PUEDES CON LOS GRANDES?
¿BUSCAS UN FORO DONDE SEAS ESCUCHADO?
¿TE GUSTARIA CONTAR CON **TARJETA COMPRA** PARA TUS CLIENTES?
¿TE GUSTARIA PARTICIPAR EN **CAMPAÑAS DE PROMOCION** PERIODICAS?

TUS INTERESES SON LOS NUESTROS
TAMBIEN NOSOTROS PODEMOS SER GRANDES

ASOCIATE ¡¡YA!!

Sr. Presidente de la Asociación:
Es mi deseo PERTENECER a la ASOCIACION DE COMERCIANTES DE ALBACETE

RAZON SOCIAL: _____
NOMBRE DEL TITULAR: _____
DIRECCION: _____ C.P.: _____
C.I.F.//N.I.F.: _____ TFNO: _____
NUMERO DE TRABAJADORES: _____

Fdo:
Fecha:

Una vez cumplimentado remitirlo a: Asociación Comerciantes de Albacete C/ Mayor, 59. 02002 ALBACETE

Las 54 viviendas del barrio San Pablo, dentro de un año

LT

El alcalde acudió a la puesta de bandera de las 54 viviendas que se están construyendo en el barrio San Pablo (sitas en C/ Benavente con José Echegaray y Hermanos Pinzón) promovidas por el Ayuntamiento a través del Instituto Municipal de la Vivienda.

De ellas, 47 viviendas han sido adjudicadas en venta a través de un proceso de selección que incluía la asignación, en función del nivel de ingresos y grado de necesidad; las 7 restantes serán arrendadas a los anteriores inquilinos que vivían en las casas antiguas.

El alcalde visitó las obras.

Varios cupos

Esta promoción, que es la primera que se construye en Albacete capital, se ha distribuido por cupos:

- 10 viviendas para futuros matrimonios.
- 11 viviendas para matrimonios jóvenes entre 20 y 30 años.
- 3 viviendas para jóvenes.
- 3 viviendas para mujeres con cargas familiares no compartidas.
- 3 viviendas para personas mayores de 55 años que su unidad familiar esté integrada como máximo por dos personas.
- 2 viviendas para minusválidos.
- 15 viviendas para el cupo general.

Las obras se iniciaron el pasado 22 de diciembre y está prevista su terminación para el 21 de julio de 1.996.

Financiación

La obra está financiada con un préstamo hipotecario y con las aportaciones de los adjudicatarios, y como promoción acogida a los beneficios que se contemplan el Plan Nacional de la Vivienda 92/95, goza de una financiación cualificada que se traduce en un tipo de interés subsidiado al 5% a 25 años.

M.C.D.2022

Ramírez: "Se está produciendo un fraude a los consumidores y una competencia desleal a los productores"

El PP exige al Gobierno mayor control en las importaciones de vino y aceites

Miguel Angel CATALAN

El diputado nacional por Albacete del PP, Miguel Ramírez, presentó ayer el paquete de iniciativas parlamentarias presentadas al Gobierno en materia agraria para que en palabras del representante popular "el Gobierno no haga dejación de su funciones a lo largo de este verano".

Entre las iniciativas a destacar se encuentra la exigencia al Gobierno para que efectúe mayores labores de control y aplique rigurosamente la normativa existente respecto a las importaciones de vinos y aceites.

En este sentido, aunque Ramírez se excusó de no poder dar datos concretos, sí afirmó que en los últimos meses se están produciendo una elevada importación de vinos y mostos, procedentes de terceros países, que en muchos casos incumplen la normativa sanitaria, de transporte y de etiquetado, no mencionando su procedendencia ni las características del producto, lo que está suponiendo una fuerte competencia desleal para las producciones españolas.

Del mismo modo exigen un control sobre las importaciones de mosto para que no sean utilizados para la vinificación. En similares términos esta petición de inspección se extiende al aceite de oliva, ya que el PP denuncia la venta de aceite de oliva mezclado con otros tipos de aceite con el objeto de rebajar su coste unitario y que suponen un fraude al sector productor y al consumidor.

Miguel Ramírez, rindió cuentas de su actividad parlamentaria.

En este sentido solicitan al Gobierno que reserve el concepto de aceite de oliva para el producto exclusivamente extraído de la presión o molturación de la aceituna; modificar la legislación sobre etiquetado y envasado de aceite y tramitar antes las instancias comunitarias que modifique también su legislación en esta materia.

El resto de medidas propuestas por el PP se refieren a la necesidad, tras el desplazamiento de la carne de vacuno española del mercado italiano por Austria y Alemania, de pedir urgentemente a la UE la aprobación de una operación especial de intervención en el mercado español, mediante la retirada de cuartos delanteros.

Asimismo el PP reitera la urgencia de que a primeros de enero y a través de una operación directa con los organismos de intervención comunitarios estén a disposición de los ganaderos y de los fabricantes de pienso 2,5 millones de toneladas de grano, ya que la sequía ha dejado a España con un déficit para su autoconsumo de 10 millones de toneladas. Por último instan a que derogue la normativa que exige la semilla certificada para el trigo duro y la elevada densidad de siembra exigida, o en su defecto, rebajarrla al 50%, ya que otros agricultores comunitarios no cuentan con una legislación tan restrictiva.

Ramírez pregunta al Gobierno sobre la liquidación del IBI a los ayuntamientos

Miguel Ramírez ha presentado al Gobierno una pregunta para la que solicita una respuesta por escrito sobre la liquidación pendiente que debe realizar Hacienda a los ayuntamientos por el importe del IBI de naturaleza rústica no percibido al ser condonado de este pago los agricultores afectados por la sequía.

En este sentido demanda información sobre el importe en pesetas abonado hasta la fecha a los municipios por este concepto referido a 1994, la relación de ayuntamientos que han recibido este importe y su cuantía; cúal es el importe que adeuda el Ministerio de Hacienda a los ayuntamientos y a qué ayuntamientos y cuantía, y por último en qué fecha tiene previsto el Gobierno satisfacer la totalidad de la cantidad adeudada. Según Ramírez esta deuda está afectando negativamente a los ayuntamientos más pequeños y aumentará con la condonación aprobada también este año.

Restaurante
ALVAREZ
Todos los viernes noche menú largo y estrecho con platos de la cocina regional española
* * *
Viernes 14 de Julio de 1995 cenaremos...
Jamón de Granada.
Queso Manchego.
Moje de verano.
Ajo de mataero.
Pimientos de Piquillo.
Huevos al serrín.
Marmitako Marinero.
Lomo al horno.
Flanecicos Canarios
Pan, Vino de La Roda, Agua mineral
1.800 ptas. + 7% I.V.A.
CADA SEMANA MENU DIFERENTE
TODOS LOS DIAS MENU ESPECIAL DESGUSTACION 2.400 Ptas. + 7% I.V.A.
PARA SU COMODIDAD RESERVE MESA
C/ SALAMANCA, 12. TFNO: 21 82 69 - 21 86 73

C/ CAPITAN GRANT
ZONA CORREOS
UN PISO DE LUJO POR PLANTA
120 M². UTILES
COCHERA–TRASTEROS CON TERRAZA
ARMARIOS EMPOTRADOS–CUATRO DORMITORIOS
DOS BAÑOS–SALON–COCINA
OFICCE–DESPENSA
INFORMACION
Construcciones Cañero.
Teléfono: 908/86 41 95

RESTAURANTE
EL CALLEJON
COMUNICA A SUS CLIENTES Y AMIGOS QUE PERMANECERA CERRADO POR VACACIONES A PARTIR DEL 16 DE JULIO.

Electricidad
* INSTALACIONES ELECTRICAS
* CALEFACCION ELECTRICA POR ACUMULACION
* ILUMINACION
Llamas, s.l.
AIRE ACONDICIONADO. PRESUPUESTO SIN COMPROMISO
NUEVA EXPOSICION:
C/ FATIMA Nº 6. TELEFONO: 23 69 30

M.C.D.2022

Las diferencias salariales entre los refuerzos y los titulares han sido denunciadas varias veces

El Defensor del Pueblo pide iguales retribuciones en Atención Primaria

I.M.

Ante una reclamación presentada por una médico de la localidad conquense de Casasimarro denunciando las diferencias de sueldo existentes entre el personal titular de los Equipos de Atención Primaria (EAP) y los profesionales contratados para realizar refuerzos, el Defensor del Pueblo ha recomendado a la Dirección General del Insalud que ponga fin a tal discriminación retributiva y en consecuencia proceda a la homologación salarial entre ambos colectivos.

Según informa el sindicato de enfermería SATSE, que ha manifestado su satisfacción tras conocerse esta decisión que reafirma las tesis que venía defediendo con el objeto de equiparar las retribuciones de los refuerzos, el año pasado se cobraban 565 pesetas por hora en el caso de los profesionales de enfemería y 775 pesetas por hora si se era facultativo, cantidades que en el 95 han tenido un incremento del 3 por ciento.

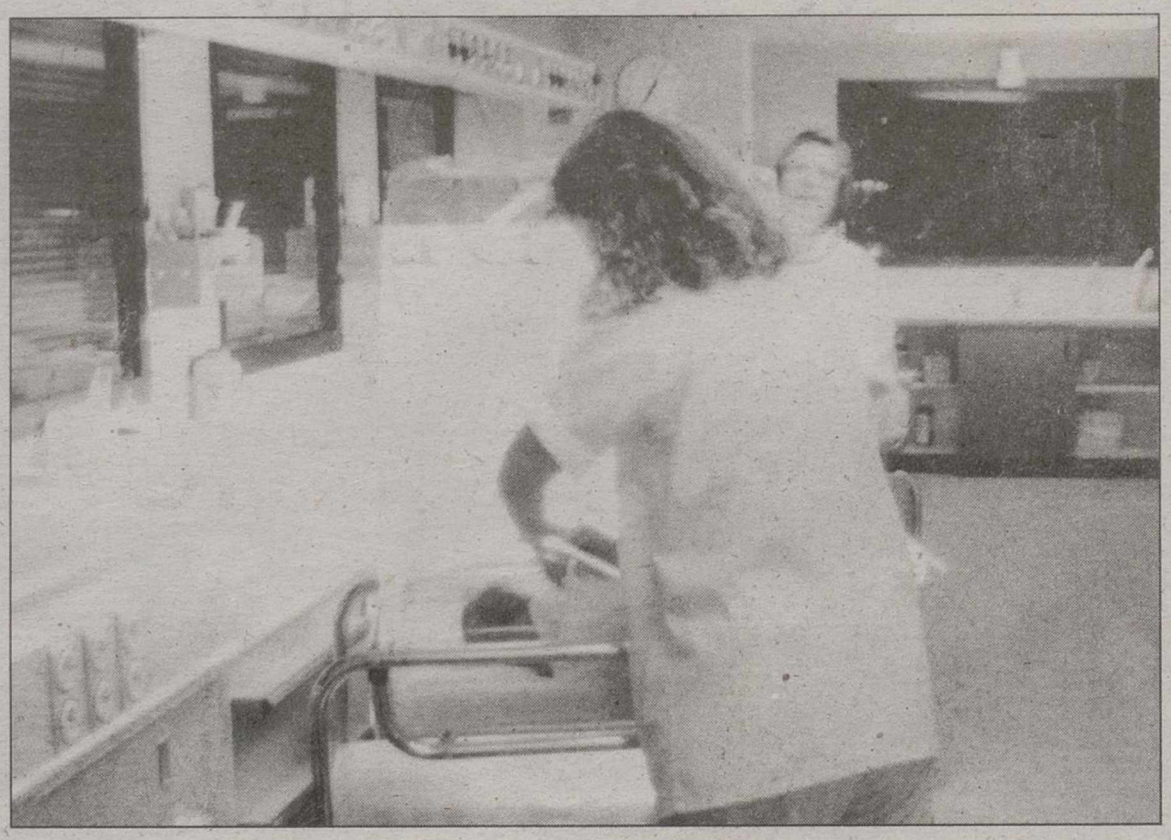

Homologación salarial entre los refuerzos y el personal titular de los Equipos de Atención Primaria.

A este respecto, Luis Collado, responsable del área de atención primaria en el sindicato de enfermería, que recordó que las personas que acceden a hacer este tipo de refuerzos están acogidas a una modalidad de contrato de baja renumeración por horas para fines de semana y festivos en aras de facilitar el descanso de los titulares de plaza y que además carecen de otro tipo de compensaciones recayendo en ellos los gastos de desplazamiento y manutención, señaló que a pesar de que esta discriminación está acarreando problemas y quejas desde 1990 la Administración de Sanidad ha venido haciendo oídos sordos a estas reclamaciones "consiguiéndose escasas mejoras salariales en lamentables negociaciones".

Además aclaró que la denuncia de esta facultativo de Casasimarro no es la única citando por ejemplo que en estos momentos desde SATSE se están llevando varias quejas por este mismo motivo ante las autoridades competentes y reiteró que estos contratos suelen darse durante todo el año y el número de refuerzos a contratar dependerá del Centro de Atención Primara, su ámbito territorial y el número de profesionales adscritos.

Coincidiendo con lo dictaminado en relación con esta reclamación, el Defensor del Pueblo también se queja de la poca colaboración que recibe del Insalud para solucionar este problemática afirmando que "recientemente la citada Dirección General (del Insalud) ha expresado que se acepta la recomendación formulada si bien no se hace referencia alguna a las posibles previsiones que puedan existir para su puesta en práctica", circunstancia que ha obligado al Defensor del Pueblo a continuar con las actuaciones con el objeto de conocer las medidas previstas por Sanidad para dar cumplimiento a la citada demanda.

Diputación: Piden una auditoría ante presuntas irregularidades en servicios

LT

El pasado 18 de abril a Comisiones Obreras y a UGT se les comunicó el decreto dictado por el presidente de la Diputación, Juan Francisco Fernández, de incoación del expediente disciplinario al director de los Servicios Generales por la presunta comisión de irregularidades en el servicio de carpintería, según recuerdan ambos sindicatos en un comunicado enviado a los diferentes medios de comunicación.

Cese y auditoría

"Esta respuesta nos hizo pensar, equivocadamente, que tenían intención de llegar al fondo del asunto, no obstante, tres meses después, dudamos seriamente de la voluntad del equipo de gobierno de resolver este tema y en consecuencia hemos pedido el cese del director de dichos servicios, puesto de libre designación, por ser potestad de la corporación el mantenerlo en este trabajo, así como una auditoria para que se analice la gestión de los mencionados servicios con el fin de aclarar las presuntas irrregularidades que se hayan producido".

En relación con la ausencia de medidas por parte del equipo de gobierno provicial por aclarar esta situación, a juicio de Comisiones y de UGT "por el tiempo que ha pasado sin que se tomasen las medidas correspondientes pensamos que sólo puede haber tres razones para su manifiesta falta de interés: desidia, agradecimiento por los servicios prestados o miedo a que la salpicadura llegue demasiado alto".

Solicitan el cese del director de Servicios Generales de la Diputación.

Desconvocada definitivamente la huelga de gasolineras a nivel nacional

Las centrales sindic UGT y Comisiones Obre desconvocaron ayer defin mente las jornadas de p previstas para los días 31 julio y 1 y 2 de agosto s el acuerdo alcanzado con patronales de Estaciones Servicio sobre el conve laboral del sector a n nacional.

Ya el pasado martes había desconvocado la hu para mediados de julio al r mar las negociaciones, aun faltaban por desconvocar paros previstos para el p del verano.

Esta era la única conv toria de huelga que que pendiente de las tres que h ron ambas centrales sindic La primera coincidió co salida de vacaciones de la mera quincena de julio segunda estaba prevista mediados de mes y fue convocada el martes, y se mantenía la de primero próximo mes de agosto, dicionada a un acuerdo nitivo con la patronal (p mente se había alcanzad preacuerdo sobre las cu nes pendientes entre las p negociadoras).

24.000 trabajadores

Ese acuerdo, que afe unos 24.000 trabajadores toda España, se firma próximo día 20 de ju incluye un incremento sa del 3,95 por ciento y una de mejoras en el plus de tivos, así como en la pri jubilación.

Ambas partes se comp ten también a crear comis para estudiar los concep antigüedad así como el ar 28 del convenio laboral se refiere a los dele provinciales.

Como se recordará, la dencia de estas convoca fue bastante escasa en la vincia de Albacete, dond suministro de gasolina atención en las estaciones servicio se mantuvo con malidad en las jornada movilización.

Aclaración sobre una fotografía

La fotografía que ilu la información aparecida periódico de ayer, bajo el "La industria agroalim ha tenido 12.000 millo ayudas", no tiene re alguna con dicha inform por ser una imagen de ar Las ayudas a que se la noticia no han llegado tanto a la empresa que ap en la fotografía.

M.C.D.2022

EL PLAN RENOVE HA TERMINADO

PERO SEGUIMOS HACIENDO LO IMPOSIBLE PARA QUE DESCUBRA LO QUE SE SIENTE AL CONDUCIR UN TOYOTA

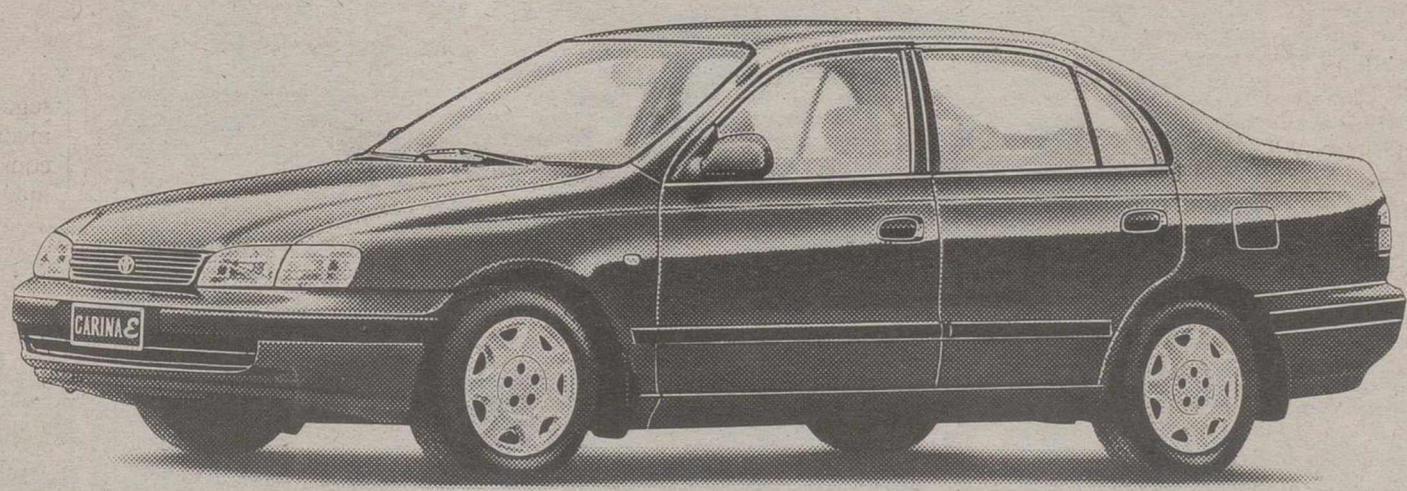

325.000 PTAS.
DE DESCUENTO EN TODA LA GAMA CARINA E

2.495.800 PTAS.
PRECIO INICIAL
- 325.000 PTAS.
DESCUENTO TOYOTA
2.170.800 PTAS.

CAMPAÑA TOYOTA DE VERANO

SENTIR TOYOTA

AUTOALBA: Avda. Cronista Mateo y Soto, 12-14. Tel: 21 85 04 (Albacete)

M.C.D.2022

La organización agraria reiteró ayer su disconformidad con estas ayudas

Reunión de ASAJA para evaluar las ayudas contra la sequía

LT

El Comité Ejecutivo de ASAJA en Castilla-La Mancha se reunirá hoy en la localidad ciudadrealeña de Tomelloso para evaluar la Orden ministerial de ayudas contra la sequía, publicada en el Diario Oficial de la región el pasado 7 de julio, y estudiar las medidas a seguir.

Disconformidad

La Asociación Agraria Jóvenes Agricultores (ASAJA) de la región reiteró ayer en una nota de prensa su disconformidad con este texto, "por considerar que se incumplen los acuerdos alcanzados entre el Gobierno de Castilla-La Mancha y las organizaciones agrarias con anterioridad a las elecciones municipales y regionales celebradas el pasado 28 de mayo".

Por otra parte, el Comité Ejecutivo de ASAJA debatirá la situación del campo en relación con la presidencia española de la Unión Europea y las actuaciones de esta organización agraria durante este semestre.

Las reformas de las OCMs (Organización Común de Mercado) del Vino y de Frutas y Hortalizas proyectadas por la Unión Europea serán otros de los principales temas que se tratarán en la reunión de hoy, según indica la nota facilitada por la asociación ASAJA.

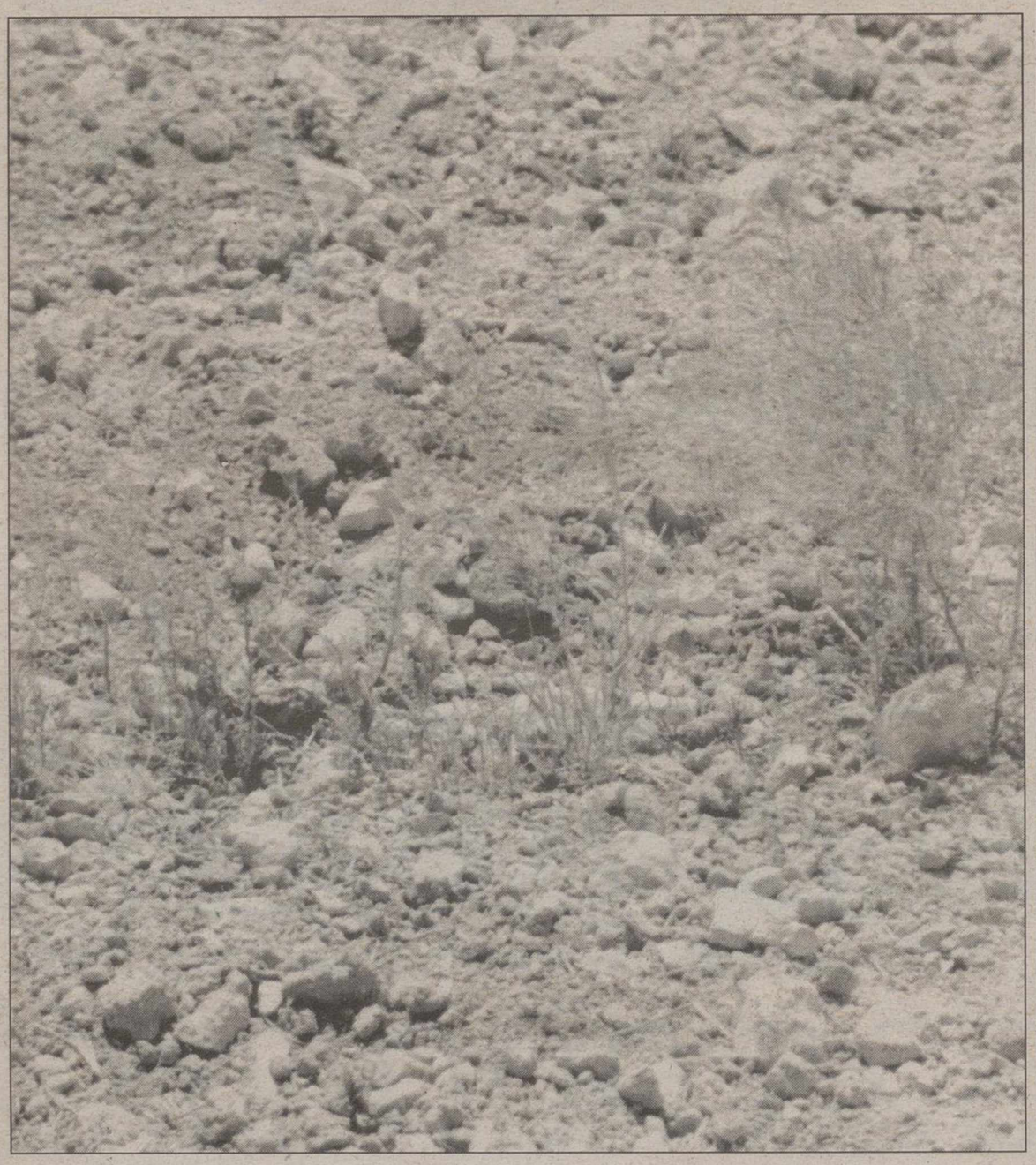

ASAJA de Castilla-La Mancha se reúne hoy para evaluar las ayudas contra la sequía.

Piden a la UE que no se permita la importación de champiñón hasta el 96

LT

La delegación española que asistió a la reunión del COPA-COGECA está satisfecha por el resultado de este encuentro, en el que se elaboró una propuesta para que, desde la Unión Europea, se asegure la contingentación de 63.000 toneladas de champiñón, cantidad amenzada actualmente por las importaciones chinas.

El pasado 11 de junio el organismo comunitario COPA-COGECA (que integra a las organizaciones y cooperativas agrarias de la Unión Europea) mantuvo una reuión en Bruselas en la que estuvieron representadas las organizaciones ASAJA, UPA y COAG, así como las cooperativas de segundo grado COOCHAMAN y UNICHAMAN.

Según informó ayer ASAJA en un comunicado, se acordó proponer a los órganos responsables de la UE que se asegure la contingentación -ya existente- de 63.000 toneladas de champiñón que ahora se ven amenazadas por las importaciones procedentes de China, aunque no se incluye en la propuesta el establecimiento de periodos inhábiles de importación que sugería la delegacion española.

A partir de este acuerdo, COPA-COGECA exigirá, antes de la reunión de arbitraje que celebrarán los comisarios europeos el 19 de julio, que no se abra un nuevo cupo de importaciones de este producto hasta el 1 de enero de 1996 y se mantenga en su proporcionalidad el contingente ya establecido, que se aplazó con libre disposición a partir de enero del presente año.

Las importaciones chinas amenazan al champiñón.

Lectura de otra tesis doctoral en la Escuela Universitaria Politécnica

LT

El pasado miércoles fue le da y defendida en el Salón d Grados de la Escuela Univer sitaria Politécnica de Albace la tesis doctoral realizada p Milagros Molina Alarcón, tit lada "Análisis cinético de l cascadas enzimáticas bicíclica aplicación a la modulación d la actividad de la glutami sintetasa", obteniendo la ca ficación de apto cum laud

El tribunal estuvo presidi por el catedrático de Bioq mica y Biología Molecular d la Universidad de Murcia, pr fesor Francisco García Cá vas. El presente trabajo ha si subvencionado por la Com sión Interministerial de Ci cia y tecnología, y por la Un versidad de Castilla-La Ma cha. Los resultados de e tesis doctoral han permitido publicación de varios artícu en revistas internaciona especializadas.

Las cascadas cíclicas tie gran interés fisiológico ya participan en distintos me nismos de control del me bolismo celular.

La UCE denuncia que las televisiones siguen incumpliendo los tiempos de publicidad

La Unión de Consumid de España (UCE) calificó de "abuso" el incumplimie de la Ley sobre Actividades Radiodifusión Televisiva considerar que la mayoría las cadenas de televisión e ten más publicidad de la p mitida, lo que supone una ta de respeto al espectado

La UCE, que ha realiz el seguimiento de los tiem publicitarios durante los me de marzo, abril y mayo pa dos, señala que sólo la emis catalana TV3-2 ha respet "escrupulosamente" los ti pos de transmisión publicita

Según los consumido Antena 3 es la cadena mayor número de incum mientos; tanto en publici por hora como en publici más autopromoción, con y 58 faltas respectivame durante esos tres meses.

El resto de las cade nacionales "se mantienen por debajo de estas cifras en cuanto a las autonóm Canal 9, Telemadrid y ET son las que más incumple ley".

La UCE -añade la n vuelve a exigir al MOPT y a la Secretaría General Comunicaciones la adop de medidas inmediatas "eviten estas flagrantes vu raciones de la legalidad".

M.C.D.2022

La Diputación aporta este año una subvención total de 29 millones de pesetas

Entregadas las ayudas de Cooperación Internacional

Teresa ROLDÁN

Nueve Organizaciones no Gubernamentales (ONGs) de la provincia de Albacete firmaron ayer un convenio con la Diputación Provincial dentro del programa de Cooperación Internacional, fruto del cual recibirán de ésta institución subvenciones para proyectos de ayuda al Tercer Mundo por importe global de 29 millones de pesetas.

Según explicó el todavía presidente de la Diputación, Juan Francisco Fernández en el acto de firma del convenio, fue el año pasado cuando se implantó el programa de Cooperación Internacional en la institución, con un presupuesto de 12 millones, y que tenía como objetivo prioritario el desarrollo de proyectos o acciones dirigidas al colectivo de las mujeres en los países más desfavorecidos. En aquella ocasión las ONGs solicitantes fueron nueve, aunque se desestimó una por no estar constituida como asociación.

Para este año, según explicó Fernández, el programa ha ampliado sus horizontes, ya que los proyectos no se dirigen a favorecer a un determinado colectivo, sino que el contenido es más genérico.

Los proyectos y ONGs subvencionados este año por la Diputación son: Comité Oscar Romero, para un proyecto de promoción de la Medicina natural en Nicaragua, por importe de 3.108.900 pesetas; Ayuda en Acción, para construcción de una posta médica de salud en Perú, subvencionándose con 2.860.910 pesetas; Manos Unidas para instalación de una red de alcantarillado en Guatemala, aportando la Diputación 4.749.770 pesetas; Entrepueblos, para apoyo al desarrollo productivo y social de la Comunidad Nandayure en Nicaragua, siendo la subvención de 1.000.000 pesetas; Amigos del Pueblos Saharaui, con un proyecto de abastecimiento de agua para la Escuela 27 de febrero en la República Arabe Saharaui, con una aportación de 9.730.200 pesetas; Cáritas Diocesana, para capacitación cooperativa de las asociaciones campesinas afiliadas a la acción social y capacitación de la mujer campesina en la República Dominicana, con una subvención de 2.450.000 pesetas; Farmaceúticos Mundi, para envío de medicamentos básicos a Perú y Ecuador, con una ayuda de 1.899.420 pesetas; a la Asamblea Local de la Cruz Roja de Casas Ibáñez, para construcción de una sala de operaciones en la leprosería de Jotinagar en la India, con una aportación de 2.200.000 pesetas, y a Acción Solidaria, para envío de ayuda humanitaria a la ex-Yugoslavia, con un millón de pesetas.

La Diputación ha dejado una partida de un millón de pesetas para situaciones de emergencia que puedan surgir.

Acto de firma del convenio con 9 ONGS en la Diputación. JOSE LUIS

Barnés entregó a la Diputación los dibujos originales recogidos en su libro "En Tierra Africana"

T.R.

Coincidiendo con el acto de firma del convenio con las ONGs dentro del programa de Cooperación Internacional, el pintor albacetense Miguel Barnés hizo entrega a la Diputación de los cerca de 70 dibujos originales que componen el libro editado por la institución bajo el título "En Tierra Africana".

Estos dibujos recogidos en el citado catálogo, son fruto del viaje que a finales del 94 realizó el artista Miguel Barnés a Burkina Faso, y suponen su vuelta al arte figurativo. El libro editado es una mezcla de diario y de cuaderno de viaje, donde el artista fue bosquejando a la acuarela los tipos y paisajes que posteriormente le servirían para la exposición que realizó entre el 8 y el 30 de junio en el Centro Cultural del Ensanche, siendo la recaudación para la financiación del proyecto Budo Ayuda a Africa.

El presidente de la Diputación destacó la solidaridad que supone esta entrega así como que la misma enriquecerá el patrimonio cultural de la institución.

RADIO CHINCHILLA 105.3

Durante estos últimos cuatro años hemos seguido al ALBACETE BALOMPIE por todos los campos de fútbol de España, cantando sus goles y transmitiendo a nuestra provincia la emoción de nuestro fútbol.

En estos momentos es cuando más nos necesita. Por ello, RADIO CHINCHILLA seguirá al ALBACETE en la 2ª División, imprimiendo la misma ilusión que en 1ª.

¡Animo ALBA..... en un año volvemos a primera!

M.C.D.2022

El presidente de la Diputación les entregó ayer las medallas de oro en el Centro de La Asunción

Reconocimiento a tres religiosas por sus 150 años de servicio

Teresa ROLDAN

El presidente de la Diputación, Juan Francisco Fernández, entregó ayer tres medallas de honor y gratitud, según lo acordado en la sesión plenaria del pasado día 6 de abril, a las religiosas Vicenta Quiles Palacios, Josefina Pérez Mora y Dolores Montiel Romero, pertenecientes a la orden Hijas de la Caridad.

Según explicó Fernández, entre las tres religiosas suman un total de 150 años de servicio a la provincia, dándose además la coincidencia que las tres entraron a su llamada a la vocación religiosa a los 24 años.

El acto de entrega de las medallas de oro en reconocimiento a la labor desarrollada por las tres religiosas se celebró en el Centro Cultural de La Asunción, porque era en este lugar donde estaba ubicada la antigua Casa de Maternidad "y donde las homenajeadas prestaron los más brillantes años de servicio dada la dureza de las condiciones del momento, realizando una tarea realmente ingente", agregó Fernández.

Las tres religiosas de la orden Hijas de la Caridad recibieron su medalla de reconocimiento. JOSE LUIS

El responsable de la institución consideró a la comunidad de religiosas Hijas de la Caridad como precursoras de lo que actualmente son los Servicios Sociales "porque desarrollaron la filosofía de no dar el pez a aquellas personas que tenían a su cuidado sino de enseñarles a pescar, es decir, que empezaron a preocuparse de la promoción de las personas".

Luchadoras, reflexivas y preocupadas por los marginados

Además de las tres meda de oro, la Diputación tamb hizo entrega a las tres reli sas homenajeadas de un de la provincia de Albace una placa conmemorativa la inauguración del nuevo ed ficio de la Diputación en año 1991.

El presidente de la Di tación apuntó algunas cara rísticas de las tres religio de sor Josefina dijo que la mayor en edad, ya que n en 1912, pero con una tren da juventud acumulada y mirada reflexiva e intelige de sor Dolores, que es una titución en Albacete y años más joven que la ante es una gestoría perman una luchadora incansable muy preocupada por el nocimiento de la dignida los marginados; y sor Vic dos años más joven que anterior, ejerciendo su pri labor en el antiguo Hos de San Julián hasta su c para pasar después al

De la antigua Casa de Maternidad, las tres relig pasaron a la Casa Cuna colegio Virgen de la Mila y ahora con su cierre, seg prestando sus servicios centro de primera estanc menores que abrirá la

Guía

EXPOSICIONES

* Exposición "El bodegón" por la Asociación de Artistas de Albacete.

- Hasta el 30 de julio en el Centro de Actividades Artísticas sito en la Plaza de La Mancha número 4 de Chinchilla de Montearagón. El horario de visita es: De miércoles a sábado de 18:30 a 20:30 horas y los domingos de 11:30 a 13:30 horas.

Dicha muestra la han preparado los artistas: Leonisa G. Roig, Maite Giménez Larrarte, Raimundo Lorenzo, Juanjo Jiménez, Paco Mora, Manuela Parreño, Salvador Pérez Tobarra, Pepe Ramirez, María José Serna, Enrique Torres y Lola Urbaneja.

ACTUACIONES MUSICALES

* Concierto extraordinario en el nuevo órgano de Liétor:

- Día 15, a las 20 horas, en el ex Convento de los Carmelitas Descalzos, concierto del organista Francis Chapelet.

* Actuaciones musicales dentro del Verano Cultural programado por el Ayuntamiento.

- Hoy, 14 de julio. Actuación del grupo de folklore "Abuela Santa Ana" a las 11 de la noche en la Caseta de los Jardinillos. Entrada libre.

- Día 19 de julio. Actuación del Ballet Antología "San Pablo" bajo la dirección artística y coreografía de Mati Martínez, a las 11 de la noche en la Caseta de los Jardinillos. Entrada libre.

- Día 20 de julio. Concierto de la Unión Musical "San Pedro-Mortero" de Albacete, director Jesús Fernando Torres López. A las 9 de la noche en el Templete del Parque de Abelardo Sánchez.

CONFERENCIAS

* Charlas sobre la calidad, organizadas por el Centro para la Promoción de la Calidad de la Cámara de Comercio:

- Todos los "jueves-calidad" a las siete de la tarde en la Cámara. Entrada libre.

BIBLIOBUS

* Relación de visitas que efectuará el servicio de Bibliobús durante el mes de julio.

- Hoy, día 14. Santa Ana.
- Día 17. Alpera.
- Día 18. Villar-Hoya Gonzalo.

CINE

* Programación de cine dentro del Verano Cultural organizado por el Ayuntamiento.

- Día 18 de julio. Pul Fiction. En la Caseta de los Jardinillos a las 11 de la noche. Entrada 200 pesetas.

- Día 25 de julio. Forrest Gump. En la Caseta de los Jardinillos a las 11 de la noche. Entrada 200 pesetas.

CONCURSOS

* Concurso del cartel anunciador de la Feria y fiestas de Villarrobledo 1995.

Podrán participar todas las personas que lo deseen, en la alegoría que desarrollo el autor deberá figura la siguiente leyenda: FERIA Y FIESTAS 1995. Del 14 al 18 de agosto VILLARROBLEDO.

Las obras deberán ajustarse a las dimensiones: 70 ctms. de alto por 50 ctms de ancho, siendo su forma vertical, técnica libre, menos pastel, a cuatro tintas. El plazo de presentación terminará el 17 de julio a las 15:00 horas y deberán ser presentadas en la Casa de la Cultura de esta localidad. El cartel ganador recibirá un premio de 75.000 pestas menos impuestos. El fallo del jurado será el día 18 de julio dándose a conocer los resultados el día 19 de julio en el tablón de anuncios del Ayuntamiento. El cartel ganador quedará en propiedad del Ayuntamiento de Villarrobledo mientras que los no premiados podrán recogerse en los 30 días hábiles al día del fallo del jurado.

* II Certamen Nacional de Pintura Rápida "Ciudad de Chinchilla".

Los participantes deberán presentarse de 8 a 10 de la mañana del domingo 16 de julio, donde se inscribirán y serán cuñados los soporte En el mismo lugar y hasta las tres de tarde volverán a entregar las obras terminadas.

El tema será la ciudad de Chinchilla y su entorn y la técnica empleada en su ejecución será lib sobre soporte rígido que se presentará en blan y cuya medida no podrá exceder de 120 cms. cualquiera de sus lados.

Podrán participar todos aquellos artistas que deseen y los premios establecidos son los siguient Primer premio, dotado con 250.000 pesetas y cer mica de Chinchilla; Segundo premio, dotado c 150.000 pesetas y cerámica de Chinchilla; Pri premio Diputación de Albacete, dotado con 150.0 pesetas y cerámica de Chinchilla; Segundo pre Diputación de Albacete, dotado con 100.000 pese y cerámica de Chinchilla; Premio "Cuadros Aram dotado con 100.000 pesetas y cerámica de Ch chilla.

Con las obras entregadas y seleccionadas s realizará una exposición que coincidirá con las fi tas locales (del 1 al 6 de agosto) realizándose la entrega de los premios el día 6.

* Primera edición del concurso de cuentos no deños organizado por la Asociación Cultural borea" en colaboración con la Caja de Ahor de Castilla-La Mancha y el periódico "La Tribu

Podrán optar a este certamen jóvenes con edad entre los 12 y los 18 años. Los trabajos, que debe estar relacionados con la Navidad, pueden oc de 10 a 20 folios a doble espacio, por una s y escrito a máquina. La fecha de entrega fina el próximo 9 de octubre y podrán entregarse "Palacio", sito en la calle Mayor, número 20 en horario de comercio.

El jurado encargado de fallarlo estará compue por: Un representante de la Obra Social de Caja de Ahorros de Castilla-La Mancha, otro LA TRIBUNA, José Antonio Garcia Cebrián, fesor de Literatura del Instituto nº1, Andrés D profesor de Literatura del Instituto nº1, y Car García Serrano, presidenta de la Asociación tural Alborea.

M.C.D.2022

Desde el próximo viernes día 21 al domingo 23

Fiestas populares en el Barrio Hospital

LT

El próximo 21 de julio comienzan las fiesta populares en el Barrio Hospital, organizadas por la Asociación de Vecinos del citado barrio y con la colaboración del Ayuntamiento de Albacete.

Durante los días previos a las fiestas se celebran diversos actos:

-Del 11 al 21 de julio, eliminatorias de los juegos populares.

-Día 19 de julio, a las 20,00 horas, actuación del grupo de danzas manchegas "San Juan Bautista" en el Parque Ramón Casas.

-Día 20, a las 20,00 horas, actuación del grupo de danza española "Barrio Hospital", en el Parque Ramón Casas.

-Del 10 al 23 de julio, exposición de trabajos participantes en el II Concurso de Marcapáginas organizados por las bibliotecas públicas municipales, en la Biblioteca Centro Socio-Cultural Barrio Hospital.

Las fiestas comenzarán el día 21, a las 17,00 horas con el juego "Libro a libro" que tendrá lugar en el Centro Socio-Cultural del Barrio. A las 20,30 horas se celebra la ceremonia de apertura en el parque de Ramón Casas, con el pregón a cargo del alcalde de Albacete, Juan Garrido. Después, se coronará a la reina y damas y se invitará a los presentes a cuerva. A las 23,00 horas, verbena amenizada por el grupo Cotton Club y a las 2,00 horas caldito reparador.

El día 22, a las 9,00 horas, despertá rompetímpanos para tomar una buena chocolatada hasta las 11 horas en el parque Ramósn Casas. A las 11,30 horas, juegos populares para los niños en el citado parque. A las 13,00 horas, verticalada radio-aficionados en el Centro Socio-Cultural y a las 14,00, aunque el sol arañe, invitación a patatas con pimientos.

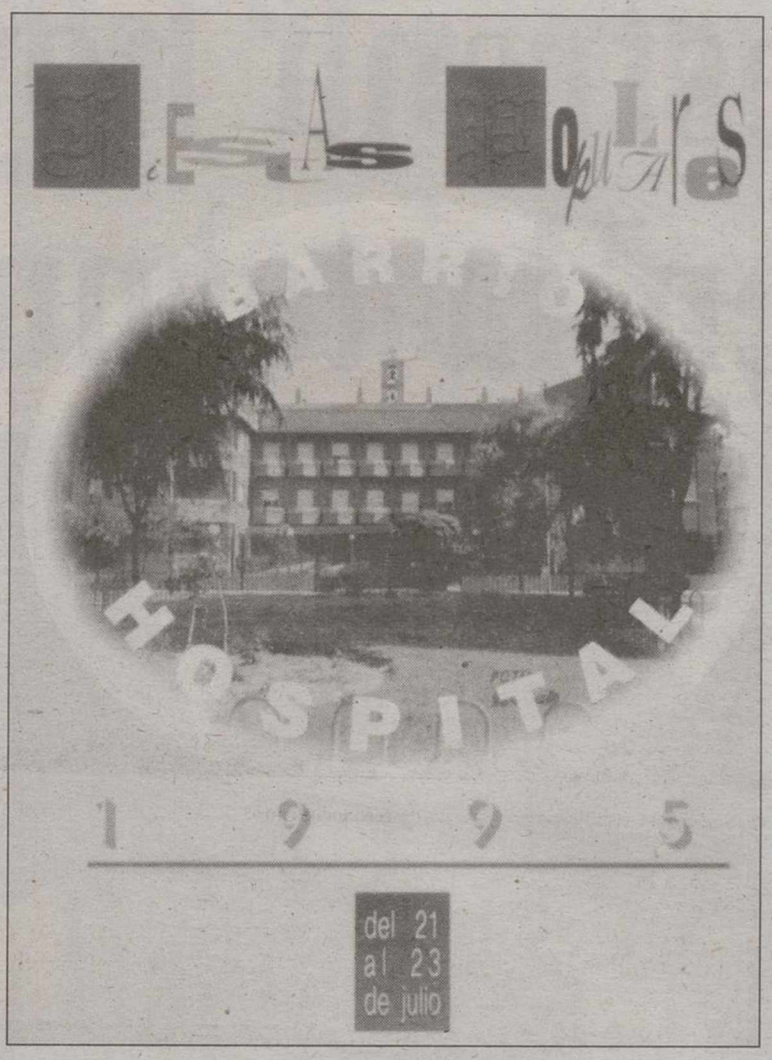

Portada del programa de fiestas del Barrio Hospital.

A las 15,30 horas, café para todos los socios.

Por la tarde, a las 17,00, caza del zorro 2 metros, organizada por el club de radioaficionados "Alfa Víctor Hospital". A las 18,00 horas, visita a la residencia de ancianos San Antón de la Reina y Damas. Por la noche, a las 23,00 horas, gran verbena a cargo de "Ana María Abril y Jacara" y a las 2,00 horas, caldo reparador.

El día 23, a las 9 de la mañana, despertá. A las 10,00 horas, partido de fútbol entre solteros y casados. A las 11,00 concurso de cuerda para mujeres. A las 12,00, juegos para niños, finales de los juegos populares y santa misa con ofrenda de flores en la Parroquia San Vicente de Paúl.

A las 13,30 horas, concurso de macetas patrocinado por el Club de Jubilados y, a continuación, tradicional gazpachada. Después, café para todos los socios.

Por la tarde, a las 18,00 horas, homenaje a la tercera edad y visita a los enfermos del Hospital. A las 20,00 horas, entrega de premios en el parque Ramón Casas.

Por la noche, a las 21,00 horas, verbena a cargo del trío Costa Blanca. A las 22,30 horas, concurso de baile y a las 24,00 horas, fin de fiestas.

Publicado el número 15 de la revista sobre ópera DIVA

LT

Recientemente se ha publicado el número 15 de DIVA, boletín informativo de la Asociación Albactense de Amgios de la Opera, correspondiente a los meses de julio y agosto.

En su portada se presentan como temas más interesantes una memoria correspondiente al curso 94 y 95 de esta aosciación, la doble faz de Mozart y programadas las temporadas de Bilbao y Oviedo.

En la memoria 94/95 sobre las actividades realidas entre los meses de septiembre del 94 y junio del 95 se señala que "se realizaron 12 viajes para asistir a distintas ciudades como Madrid o Valencia para presenciar varias óperas. En el apartado de audiovisionado de óperas se han realizado 7 actividades. Cuatro han sido las conferencias realizadas durante este período. En cuanto a las ediciones, hay que considerar la realización de 10 boletines informativos DIVA. También se realizó un recital lírico con la soprano Montserrat Obeso".

En la página de actualidad se señala que las temporadas de ópera que organizan los amigos de la ópera de Bilbao y Oviedo ya están preparadas con unos interesantes carteles.

Portada de la revista DIVA.

También aparece un ensayo titulado "la doble faz de Mozart" y firmado por Blas Matamoro. En una de las partes del texto, el autor afirma que "Mozart, un hombre del siglo XVIII, racionalista y clásico, amigo de formas nítidas y géneros definidos, es capaz, como todo gran artista, de mostrar las ambivalencias y anbigüedades de la condición humana".

En la sección "La ópera en el tiempo" se trata el romanticismo europeo en Francia y Alemania.

"Cicatrices en el recuerdo", nueva obra poética de Andrés Duro

LT

El escritor albaceteño Andrés Duro del Hoyo ha publicado recientemente un nuevo libro: "Cicatrices en el recuerdo".

La obra, escrita en prosa, cuenta con prólogo realizado por Florencio Martínez donde elogia la figura de Andrés Duro y la poesía que éste escribe.

"Cicatrices en el recuerdo" está dividido en tres partes, que son las distintas cicatrices del autor. Son las siguientes: del amor, del desamor y del dolor.

Andrés Duro del Hoyo nació en Castejón (Cuenca) y es licenciado en Filosofía y Letras. Actualmente es catedrático de Lengua y Literatura Españolas en el Instituto de Bachillerato "Bachiller Sabuco" de Albacete.

En la actualidad tiene publicados varios libros: Recital número 2, Una luz en nuestra historia, Escucha el canto del gallo, Cimientos de mi sangre y Ecos de evidencia.

Lleva conseguidos 109 premios de poesía entre los que destacan el primer premio del Ministerio de Educación y Ciencia, premio Ciudad Doncel, premio Carta Puebla y premio Fray Luis de León.

GRACIAS
ESPIRITU
SANTO
P.R.

IRIS
GINECOLOGIA
C/ Muelle, 4-bajo
02001 ALBACETE
PLANIFICACION FAMILIAR
VASECTOMIAS
ENFER.TRANSMISION SEXUAL
SEXOLOGIA-PSICOLOGIA
IRIS ALBACETE Tfno: (967) 52 35 45
Servicio 24 horas (908) 96 63 63
IRIS ELCHE Tfno: (96) 666 08 91

CLUB GIMNASIO
ATHENEA
EXCLUSIVAMENTE FEMENINO
GIMNASIA DE MANTENIMIENTO - GIM - JAZZ - AEROBIC - PESAS Y APARATOS DE FORTALECIMIENTO MUSCULAR - BODY BUILDNG - GIMNASIA PRE Y POST-PARTO - SAUNA - MASAJE - BELLEZA - RAYOS UVA
Concepción, 14 * Teléfonos: 21 71 39 21 62 20 - ALBACETE

M.C.D.2022

La Tribuna
ALMANSA

La obra, original de la autora almanseña Maruja García, dará comienzo hoy viernes, a las 22,30 horas, en el Teatro Regio que registrará un lleno absoluto

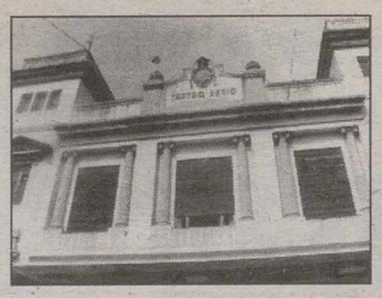

La obra es original de la autora almanseña Maruja García Moya

ADIDAC estrena hoy "Perdida en la ternura"

La Asociación Divulgativa y de Ambito Cultural estrena hoy viernes, a las 22,30 horas en el Teatro Regio, la obra original de la autora almanseña Maruja García Moya, "Perdida en la Ternura". ADIDAC llena hoy el Regio de un ambiente especial que recreará las vicisitudes vividas en España durante la Guerra Civil.

Luis BONETE

Los actores de ADIDAC caracterizados en los respectivos personajes de esta obra.

A la hora de anunciar el estreno de una obra de original de Maruja García Moya, desde esta delegación de LA TRIBUNA, no sabemos si acertaremos diciendo que son ya más de una docena las obras de teatro que esta escritora almanseña, no sólo ha escrito, sino que ha tenido la fortuna de ver estrenadas en su pueblo del alma.

Lo de Maruja es punto y aparte. Escribe trece obras de teatro, las estrena, recrea a la perfección ambientes tan dispares como el humor andaluz ("El señorito Juanito"), hace un canto al amor verdadero ("Rosas rojas"...), se recrea en la risa y el desparpajo de nuestra región (dos manchegos en la capital), o nos presenta y nos regala como nadie el mensaje divino del Maestro ("La Pasión"), y se queda tan pancha. Hoy, Maruja, nos hace un nuevo regalo a través de su gente de ADIDAC. El Regio es, de nuevo, el escenario elegido (no podía ser otro) para que el espectáculo triunfe, para que el teatro, recién entrados todos en los espesos calores veraniegos, se nos presenten como más soportables y llevaderos.

Una historia de amor

ADIDAC, de la mano de su autora predilecta, nos trae esta noche en forma de obra original y a través de "Perdida en la ternura", los vientos cálidos del amor enmarcados dentro del tiempo de la Guerra Civil. A los ya conocidos interpretes de ADIDAC, entre otros, Mario, Emi, David (increíble su papel y caracterización en "Dos manchegos"), Sotos, Juan y Teresa, se les unen ahora la nueva savia teatral. No puede ser de otra manera, "de tal palo, tal astilla" –dice el refrán–, por eso, los pequeños Ismael Ortiz y Ainara Cuenca se integran con total naturalidad a un elenco de actores aficionados que son dirigidos por una persona entrañable de esta ciudad, siempre comprometido con sus amigos, con la cultura y con ADIDAC, nuestro buen amigo Tomás Ortiz.

El Regio es, de nuevo, el escenario elegido.

Sentimientos humanos

A Maruja García, le gusta lidiar de lleno con el tema de los sentimientos. Da la impresión, a través de sus obras, que siempre anda dispuesta a realizar una oda al amor, y si al hablar de un tema como la guerra es difícil pensar precisamente en el amor, García Moya recrea con su pluma un ambiente que se diría mágico, y mezcla, de forma inaudita y sabia, el amor con los sentimientos humanos enfrentados en una guerra fraticida, todo ello precisamente en la obra que estrena esta noche: Perdida en la Ternura.

Dice Maruja: "Esta noche recrearemos en el Regio un tema que nunca había tocado: la Guerra Civil española, marco para "Perdida en la ternura".

Argumento

Haciendo un poco de sinopsis, diríamos que nos debemos situar en Galicia, un poco lejos del frente, en donde la fam Villalta ha sido maltratada los rigores de la guerra. marqués de Villalta vive su sobrina, la señorita Pa Villalta, que perdió a padres en un bombardeo, como a su hermano Luis y mujer, que han dejado amparo de Paula a sus h Luis y Clara. Paula tiene ve tiséis años y es el centro la casa. Un teniente nacio Enrique Moreiras, la cort pero ella no está decidida que todavía tiene tierna la h da de su amor: su novio m en el frente no hace aún año. De repente, tras cruenta batalla, dos compon tes del Ejército "Rojo" capitán Ignacio Ansúa y ayudante Gutiérrez- mal dos, entran en la casa y p ayuda. Paula se compadece ellos y, aún en contra de deseos de su tío, decide darles hasta que pase el gro. Pero ocurre algo ines rado: Paula se enamora Ansúa. El resto –dice Mar lo veremos esta noche, jun compartiendo todo lo que podemos ofrecer".

M.C.D.2022

El responsable de UGT considera que este suceso no va a repercutir en las elecciones sindicales que todavía deben celebrarse en la institución municipal

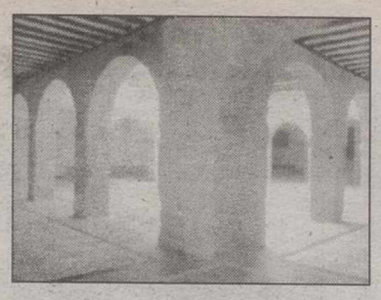

El líder de UGT no quiso valorar la denuncia de CC.OO.

Morcillo: "La Junta de Personal del Ayuntamiento no funciona"

El secretario comarcal de la Unión General de Trabajadores en Villarrobledo, Alfredo Morcillo, no quiso entrar a valorar la denuncia efectuada el pasado miércoles desde Comisiones Obreras por la decisión de incrementar el salario a dos funcionarios municipales adoptada en acuerdo plenario.

Juan MARTINEZ

Morcillo negó que esta denuncia de CC.OO. pudiera afectar de alguna forma al desarrollo de las próximas elecciones sindicales en el Ayuntamiento.

La denuncia que hizo pública Comisiones Obreras contra la decisión adoptada por el Pleno de incrementar la retribución a estos dos funcionarios ha provocado la reacción del líder local de la Unión General de Trabajadores, que no ha querido entrar a valorar este tema hasta que no tenga todos los datos en su poder.

No obstante, Morcillo si ha asegurado que "la Junta de Personal del Ayuntamiento no funciona", achacando a este hecho las situaciones que se producen, como la denunciada por CC.OO. Si la Junta funcionase, los trabajadores "no habrían tenido que acudir al alcalde para adoptar esta determinación", según manifestó el sindicalista.

Por otra parte, Morcillo confirmó también la inexistencia de un catálogo de puestos de trabajo, y añadió que su sindicato lleva bastante tiempo solicitándolo al Ayuntamiento. En este sentido, se confirma lo indicado el miércoles en rueda de prensa por el responsable de Organización de Administraciones Públicas de CC.OO., Francisco Castelló, que hizo hincapié en la ausencia de un organigrama de puestos de trabajo que permitiera conocer el número exacto de funcionarios existentes, así como los puestos que desempeñan y la responsabilidad que ostentan.

Elecciones sindicales

Por último, y en referencia a este tema, el líder de UGT anunció que se estaban realizando gestiones con el Ayuntamiento y los dos trabajadores afectados, para conseguir toda la información sobre este tema. Asimismo, Morcillo negó que esta denuncia de CC.OO. pudiera afectar de alguna forma al desarrollo de las próximas elecciones sindicales que tiene que celebrarse en el Ayuntamiento. A su juicio, la situación que se ha originado tras la denuncia de CC.OO. "no debe repercutir en estos comicios".

Ya se conocen las cifras de paro del pasado mes de junio. Desde UGT se han hecho públicos estos datos, que reflejan un descenso en el número de desempleados existentes en la localidad y en la comarca respecto a las cifras de junio de 1994.

Según indicó Morcillo, durante el pasado mes de junio se registraron 1788 desempleados en toda la comarca, 154 menos que en el mismo mes del año pasado. Por lo que se refiere a Villarrobledo, el número de parados es de 1.166, 80 menos que en junio de 1994.

Desde UGT se valoraba ayer muy positivamente estos datos, que reflejan "un crecimiento importante del empleo", según señaló Morcillo. No obstante, el sindicalista expresó su preocupación por el escaso porcentaje de beneficios que las empresas dedican a fomentar la creacción de mas puestos de trabajo.

Paro por sectores

La cifra de desempleados en Villarrobledo se ha reducido desde junio de 1994 en todos los sectores, aunque con especial incidencia en la agricultura, donde ha pasado de 103 a 71 parados. La agricultura también ha seguido esta linea en toda la comarca, al igual que la industria y la construcción. El único sector que ha visto incrementada la cifra de desempleados respecto de junio del pasado año es el de servicios, que se situa ahora con 588 parados.

CC.OO. anuncia movilizaciones en la provincia para septiembre

Juan MARTINEZ

El responsable de Acción Sindical de CC.OO., Manuel Escobar, anunció ayer en Villarrobledo movilizaciones para el próximo mes de septiembre sino se alcanzan acuerdos con la patronal en los sectores de limpieza, comercio y metal. El dirigente sindical calificó como normal el desarrollo de la negociación colectiva, con la excepción de los tres sectores arriba mencionados. Escobar destacó la firma del convenio del campo, que se realizó con ASAJA, así como la reducción de la edad de contratación para el contrato en prácticas hasta 23 años y el salario, que será según convenio colectivo.

El sindicalista se refirió a las negociaciones que viene manteniendo con los representantes de la nuva Junta Directiva de la Patronal, de los que dijo "siguen planteaano los mismos parámetros que los anteriores dirigentes". Por otra parte, Escobar volvió a resltar la importancia que tendría en las negociaciones entre sindicatos y patronal la figgura del Presidente de Mesa, que tendría que ser una persona vinculada al mundo del trabajo. Esta persona debería actuar como moderador en las reuniones, con capacidad para mediar entre las partes y buscar alternativas, según declaró el responsable de Acción Sindical del sindicato.

M.C.D.2022

La reunión ha polarizado el interés local ante las amplias perspectivas de futuro que se pueden derivar para Hellín sobre los acuerdos adoptados

La Autovía Albacete–Murcia, uno de los principales temas a tratar

Reunión del Consorcio para la Promoción del Sureste

Con una amplia representación de las cámaras de comercio de Albacete y Murcia y el respaldo de sus alcaldes, Hellín se convierte en sede de una importante reunión propiciada por FEDA para tratar sobre el futuro económico del Sureste. Entre los temas a tratar se encuentran el trazado de la línea férrea de alta velocidad y la Autovía que enlazará las dos capitales.

Angel ROMERO GARCIA

Hoy puede ser un día importante para el futuro económico de la ciudad hellinera, que de momento adquiere el protagonismo conferido al convertirse en sede de la reunión que mantendrá el Consorcio para la Promoción Económica del Sureste, acto del que ya les hemos ofrecido datos en informaciones anteriores y cuya coordinación corresponde a la Confederación de Empresarios de Albacete, que se convierte en anfitriona a través de su Delegación en Hellín.

De todos es conocido que la situación económica local no se puede considerar en estos momentos como realmente positiva y esto es algo sobre lo que se ha venido insistiendo de una forma regular desde diferentes sectores. Sindicatos y empresarios han venido incidiendo en la actual situación hellinera, donde el tejido industrial local no se ha desarrollado al mismo ritmo que otros sectores, con el peligro que esto podía suponer en el sentido de que Hellín se convirtiese mayoritariamente en una ciudad de servicios con un crecimiento bastante menguado por lo que respecta a su actividad empresarial. De ahí que la reunión haya polarizado el interés local ante las amplias perspectivas de futuro que se pueden derivar de los acuerdos adoptados.

Hasta ahora las iniciativas planteadas sobre propiciar el tan deseado despegue industrial no han tenido una excesiva respuesta práctica, es lógico que se aguarde con expectación y esperanza los resultados que para la comarca hellinera se puedan derivar del importante encuentro que bajo los auspicios de FEDA tiene lugar hoy. De momento no ha dejado de valorarse muy positivamente la realización de esta actividad, que no sólo propicia el intercambio de opiniones entre los responsables de las

to de vista político, al recibir el respaldo oficial que con su presencia le imprimirán los primeros ediles asistentes a la misma, destacándose también el interés que la recién llegada Corporación local ha observado en tan prioritario asunto.

Asistentes

Recordando los datos que en nuestra anterior información ofrecimos sobre los asistentes a la reunión indicamos que hoy se dan cita en Hellín los presidentes y secretarios generales de las organizaciones empresariales y Cámaras de Comercio de Albacete, Murcia y Cartagena, por tratarse de un encuentro que, dentro del referido Consorcio, afectará a los ámbitos territoriales reseñados.

Por lo que respecta a representantes políticos estarán en Hellín los alcaldes de Albacete, Murcia y primer teniente de alcalde de este Ayuntamiento, que serán recibidos, junto a los miembros de las confederaciones empresariales y demás participantes por el alcalde local, José María Barcina, quien les transmitirá la voluntad municipal de convertir Hellín en un

El equipo de Gobierno municipal se ha planteado desde el principio la prioridad del desarrollo económico local.

importante núcleo industrial y económico del Sureste español, aspecto que viene avalado por la privilegiada situación geográfica de la ciudad y su importancia como cabecera de una significativa comarca.

Concejalía de Industria

Por otra parte hay que recordar como el nuevo equipo de Gobierno municipal se ha planteado desde el principio de su gestión la prioridad del desarrollo económico local, creándose a tal efecto una Concejalía delegada de Industria y Comercio, de la que es titular Ana María Pérez Asensio, que tiene entre sus misiones especificas el fomento de la actividad económica y comercial, así como la potenciación del Polígono Industrial.

La reunión tiene como objetivos generales el análisis de la actual situación en los apartados de comunicaciones e infraestructuras.

Especial atención al tema de las infraestructuras

Dentro de este apartado se prestará una especial atención a la rápida ejecución de la Autovía Albacete-Murcia, eje futuro de las comunicaciones entre el Centro y Sureste español. Actualmente la Autovía ya tiene construido un importante tramo dentro de la región de Murcia, estando en proyecto la construcción del último tramo que la llevará hasta el límite con Castilla-La Mancha. Según los planes comentados hace tiempo, posteriormente empezaría a desarrollarse desde Albacete, ejecutándose el último tramo en el término hellinero, hasta su unión con las tierras murcianas. El desarrollo de la Autovía se ha visto afectado por las restricciones económicas a nivel gubernamental y lógicamente en la reunión de hoy se abogará por su rápida finalización habida cuenta de la importancia que se prevé en cuanto a su utilidad antes indicada.

Trazado de alta velocidad en la línea Cartagena–Chinchilla

De la misma forma la Corporación hellinera entiende irrenunciable el trazado de alta velocidad, en la línea de ferrocarril Cartagena-Chinchilla, potenciando al mismo tiempo los servicios de cercanías. Ante estos planteamientos es muy probable que en la reunión de también se incida sobre esta cuestión.

Aparte de estas cuestiones lógicamente el encuentro estará marcado por impulsar los apartados económico e industrial de la amplia zona representada, de la que forma parte el territorio hellinero, de ahí las esperanzas sobre las perspectivas de futuro que se pueden abrir en cuanto a la mayor potenciación de una zona que espera ansiosamente un importante resurgimiento industrial y lo que de positivo pueda tratarse sobre ello en el acto que hoy se celebra bajos los auspicios de FEDA.

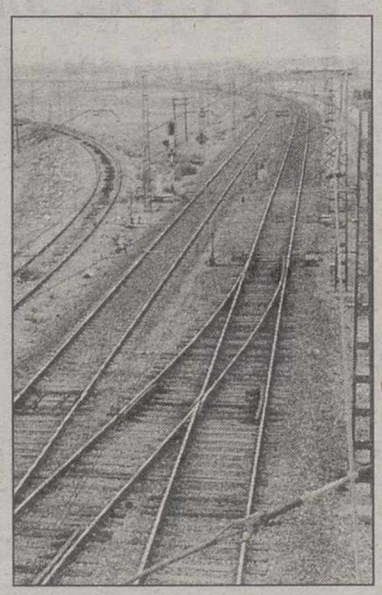

Potenciaría los servicios de cercanías.

M.C.D.2022

HELLIN

UGT niega participar en una campaña contra Barcina

A. ROMERO

A través de un comunicado remitido al periódico, el sindicato Unión General de Trabajadores quiere aclarar su no participación en ninguna campaña de "acoso y derribo" contra el actual alcalde hellinero, José María Barcina. El pasado domingo, LA TRIBUNA hacía un resumen de las actuaciones con las que había debido enfrentarse el primer edil a los pocos días de su mandato, incluyendo entre ellas el escrito remitido a lo medios de comunicación por UGT, en relación a la variación de los cursos sobre formación ocupacional. En relación a esto, el sindicato puntualiza lo siguiente: "La 'sorprendente diligencia' con la que se indica que actuamos en el tema no sólo se nos debe achacar a nosotros, sino también al señor Barcina, ya que la misma "diligencia" que tuvo con la otra central sindical para modificar el contenido de las bases de contratación de personal (cosa que UGT no cuestiona, aunque sí tiene su propio criterio o punto de vista al respecto) podía haberla tenido con UGT y, sin embargo, ni tan siquiera ha tenido la cortesía democrática de la que tanto ha hecho gala el señor alcalde en su etapa de oposición (recuérdese: diálogo, transparencia, etc, con todos los agentes sociales y asociaciones de todo tipo) para dirigirse a UGT y tratar de clarificar las cosas. Pues bien, queda claro que no sólo se debe ser "diligente" con lo que nos pueda convenir, si es que tiene un buen concepto del ejercicio democrático ¿acaso tiene el señor Barcina algo que ocultar? Nosotros, UGT, sólo hemos dicho y demostrado con pruebas (leánse las convocatorias en la prensa) que se vulnera un derecho fundamental: la igualdad de oportunidades, por no cumplirse los plazos entre la publicacióin en prensa y la presentación de las instancias. Si a esto se le puede denominar "acoso" no lo podemos entender. Aconsejamos ahora –no acosamos– al señor Barcina que tenga a bien leerse los cinco escritos de recurso que están presentados y registrados en el Ayuntamiento hellinero".

Puntualización

En referencia a este comunicado queremos indicar por nuestra parte que las alusiones a la "diligencia" con que la Unión General de Trabajadores había actuado en este tema, nos sorprendía y sigue sorprendiendo cuando en otros casos referidos a temas de contrataciones, que han sido denunciados, no sólo por otros sindicatos, sino por algunas de las personas afectadas, no hemos tenido conocimiento de sus actuaciones para apoyar las reivindicaciones de quienes consideraban lesionados sus intereses ante una conducta que no juzgaban procedente por parte del anterior equipo de Gobierno municipal.

Por otra parte, también damos constancia de las aclaraciones que ha realizado el Partido Socialista en días precedentes en el sentido de que, tampoco se sienten identificados con ninguna campaña de "acoso y derribo" contra el nuevo alcalde.

José María Barcina, alcalde de Hellín.

ESTE VERANO, SOLO POR LLAMAR

52 34 11

GANE 50.000 Ptas.

CON LA "COPE"

...Y MUCHOS PREMIOS DIRECTOS MAS, CON EL CONCURSO MAS FRESCO DEL VERANO...

EL LORO

BASES:

Llame por teléfono y elija una casilla del 1 al 100. Existen 10 casillas con premio directo, 7 para seguir jugando, 7 de penalización (deja de jugar), 69 casillas con canciones del verano que tendrá que acertar titulo e interprete para seguir jugando y 7 casillas secretas que al localizarlas conseguirá 50.000 pts.

1	2	3	4	5	6	7	8	9	10
11	12	13	14	15	16	17	18	19	20
21	22	23	24	25	26	27	28	29	30
31	32	33	34	35	36	37	38	39	40
41	42	43	44	45	46	47	48	49	50
51	52	53	54	55	56	57	58	59	60
61	62	63	64	65	66	67	68	69	70
71	72	73	74	75	76	77	78	79	80
81	82	83	84	85	86	87	88	89	90
91	92	93	94	95	96	97	98	99	100

PATROCINADORES:

armony cell

AYUNTAMIENTO DE JORQUERA

Sierra del Segura
Sierra Viva

MAGNET SYSTEMS

La Tribuna de Albacete

El pastorcillo
Quesos El pastorcillo

PRODUCCION: PUBLI PUNTO y CADENA COPE

M.C.D.2022

CAUDETE

Requena: "Se veía venir lo de las normas subsidiarias"

REQUENA

La decisión de la Consejería de Obras Públicas de la Junta de Comunidades de Castilla-La Mancha de dejar sin efecto la revisión de las Normas Subsidiarias de la localidad de Caudete, en la que acuerda que se repitan todos los trámites llevados a cabo desde la aprobación provisional, llevada a cabo el 17 de diciembre de 1993, era algo "que se veía venir", según manifestó a LA TRIBUNA el ex concejal del CDS en el Ayuntamiento, Antonio Requena Solera.

Antonio Requena considera que era previsible la suspensión de las normas subsidiarias por la Junta.

Se actuó sin rigor

Requena Solera recordó que a lo largo del trámite de revisión advirtió repetidamente que el equipo de gobierno no estaba procediendo con rigor: "La ley dice claramente que las alegaciones deben llevar informe jurídico de la Secretaría del Ayuntamiento".

Este aspecto es el punto fundamental por el que la Junta de Comunidades ha decidido finalmente dejar sin efecto la revisión de las normas.

Según Antonio Requena, las alegaciones que se presentaron a a la revisión de las normas, deberían haber recibido ese informe jurídico.

"El anterior equipo de Gobierno –dijo– insistía en que ese informe no hacía falta, y ahora se ha demostrado que sí, tal y como decíamos nosotros. Si nadie recurría no pasaba nada; pero ha pasado que una persona ha recurrido y, evidentemente, ha pasado lo que tenía que pasar".

El ex concejal del CDS recordó que en el Pleno que celebró la Corporación el pasado día 8 de abril, formuló una serie de preguntas relacionadas todas ellas con la revisión de las Normas Subsidiarias.

Entre ellas "por qué se encuentran paralizadas, qué va a pasar con las deficiencias, algunas graves y muy notables, qué medidas se van a tomar y quién se va a hacer responsable de las mismas".

"La respuesta a estas preguntas –añadió– es lo que ha pasado finalmente".

Requena también coincidió con el actual concejal de Alternativa Caudetana, Juan García Bañón, en las consecuencias que puede tener esta decisión de la Junta: "paralización de la concesión de licencias de obras y unos siete meses en la repetición de los trámites". Requena también añadió que lo más importante en este punto es que se podría cuestionar la legalidad de las obras que se están realizando y de las licencias que se han concedido.

El ex concejal del CDS también manifestó de la misma forma que "esto es consecuencia de algo a lo que nosotros siempre hemos apelado y que ha faltado en la anterior legislatura; diálogo y participación ciudadana. Se tenía que haber permitido una mayor participación de los técnicos de Caudete en la revisión de las Normas y esto, quizá, no habría pasado".

Buenas relaciones entre la corporación y FEDA tras la reunión del día 11

LAMORA

La Confederación Provincial de Empresarios tras las elecciones municipales y autonómicas del 28-M hizo pública una nota de prensa en la que daba la enhorabuena a los candidatos elegidos. En La Roda, el pasado día 11 de julio tuvo lugar en el Ayuntamiento una entrevista del alcalde con la Junta Directiva local de FEDA, en la misma el presidente local de FEDA hizo extensiva la felicitación a todos los demás concejales electos de La Roda.

Buena disposición

FEDA, como representante de los empresarios de La Roda, mostró su plena disposición a seguir colaborando en el desarrollo económico y social del municipio.

En la reunión se abordaron diversos temas que preocupan al empresariado rodense como son la aplicación y graduación de los tributos locales.

Por su parte el alcalde indicó que era intención de la actual corporación congelar toda clase de tributos locales y hacer un minucioso estudio en lo referente a la actualización de los valores del I.B.I. en el municipio.

Promoción de suelo industrial

Se analizó por parte de FEDA la promoción que es preciso hacer del suelo industrial, concretado en el polígono industrial, así como la ampliación de los servicios de mantenimiento y conservación por parte del Ayuntamiento en esta zona, para conseguir la creación de nuevas empresas.

En otro orden de cosas, se comentó al alcalde la campaña de promoción que la Federación Provincial de Comercio va a realizar en los diferentes municipios de la provincia con el fin de ayudar a solucionar la problemática que afecta al pequeño comercio local.

Momento de la reunión de los responsables de FEDA con el alcalde rodense.

Ciclo de cine en la Casa de la Cultura de Tobarra durante el mes de julio

FJ ONRUBIA

Como viene sucediendo habitualmente, se celebrará en la Casa de la Cultura de Tobarra un ciclo de cine para este mes de julio, a lo que se unirá una Especial Semana de Cine de Verano, organizada por el Patronato Cultural de Tobarra en colaboración con la concejalía de Servicios Socioculturales y la Consejería de Bienestar Social, siendo la entrada de caracter gratuito.

Proyecciones de los viernes

Así, en las emisiones de los viernes, que son películas autorizadas para todas los públicos, emitidas a las 7,30 de la tarde, hoy día 14 se proyectará "La familia Addams", de Barry Sonnenfeld, y el viernes 29, el film "Bigfut" de William Dear.

Los domingos, con la calificación de mayores de 18 años, emitidas a las 6 de la tarde, el 16, la película "Mona Lisa", de Neil Jordan, el domingo 23, "Los Commitments" de Alan Parker, y por último, el 30 de julio "Ocurrió cerca de su casa" de Rene Belvaux.

Dos películas diarias

De igual manera, se celebrará el especial semana de cine de verano, con la proyección de dos lagormetrajes diarios, el primero a las 7,30 de la tarde y el segundo a las 9,30 de la tarde, siendo la primera proyección autorizada para todos los públicos y la de 9,30 tan sólo para mayores de 18 años.

La semana de cine comenzará el lunes 17 de julio, con la proyección de "El nuevo Karate Kid", de Christopher Cain, y "Cuando un hombre ama a una mujer", de Luis Mandoki.

El martes 18, a als 7,30 la película "Superagente K-9" de Rod Daniel, y a las 9,30 "Entrevista con el vampiro", de Neil Jordan.

El miércoles 19, primero se proyectará "Fievel y el nuevo mundo" de Don Bluth y posteriormente "La pasión turca" de Vicente Aranda.

El jueves 20, en primera sesión "Poli de guardería" de Ivan Retman, y en segunda sesión, "Corina, Corina" de Jessie Nelson.

Para finalizar el especial semana de cine de verano, el viernes 21, a las 7,30 "La mujer fantástica" de Moite C. Casanova y a las 9,30 "El cliente" de Joel Schumacher.

Con estas ofertas de proyecciones cinematográficas se intenta ofrecer al ciudadano una alternativa para pasar las horas de ocio veraniegas y acercarlo al mundo del cine debido a que Tobarra carece de salas cinematográficas.

M.C.D.2022

La FEV se encuentra entre las organizaciones que las solicitan

Se piden ayudas para replantar viñedos

Cesar LUMBRERAS

Varias organizaciones del sector del vino han solicitado durante los últimos días ayudas públicas para replantar los viñedos que ya se han visto afectados por la sequía. Mientras tanto, a medida que pasan los días se confirma la intención de las autoridades españolas de no incluir la reforma de la OCM del Vino en las prioridades para este semestre, en el que la delegación de Madrid ostenta la presidencia del Consejo de Ministros de la Unión Europea (UE).

La Federación Española del Vino (FEV) ha pedido fondos públicos para replantar viñedos afectados irreversiblemente por la sequía de los últimos años. En opinión de la industria vitivinícola, "parte del viñedo de nuestro país se está muriendo, mientras que naciones del hemisferio sur están plantando cepas a ritmo frenético y accediendo de forma muy competitiva al mercado mundial".

Fondos de replantación

La citada Federación, en la que están englobados los intereses de la industria elaboradora y exportadora nacional, solicita que se actúe de manera inmediata para destinar fondos a la replantación de viñedos en zonas donde la sequía y las heladas de los últimos años han producido daños irreversibles y una merma muy considerable de los rendimientos.

Según la FEV las nuevas plantaciones deberían ser financiadas con la reinversión del dinero que la Comisión Europea se ha ahorrado al primar en menor grado, debido a las bajas cosechas, las medidas de regulación del mercado interno (destilaciones) o de apoyo al comercio exterior con terceros países (restituciones). Esta restructuración tendría que servir, además, para plantar cepas en las zonas productoras específicas y con las variedades de uvas más adecuadas.

Los representantes de la industria vitivinícola consideran que el viñedo en Europa, y más concretamente en los países del sur, como Grecia y España, se está muriendo, al entrar en una fase irreversible de reducción progresiva de los rendimientos, causado por las persistentes adversidades climatológicas que se han dado en los últimos años. Zonas productoras como Castilla-La Mancha, Extremadura, Valencia o Andalucía se ven amenazadas por este proceso que podría agravarse en los próximos años.

Restructuración del viñedo

La Unión de Pequeños Agricultores (UPA) ha anunciado que va a solicitar a la UE un plan de restructuración del viñedo para las zonas más afectadas por la sequía. El citado plan debe incluir la la concesión de ayudas para replantar vides en las zonas afectadas por la sequía.

De acuerdo con los datos aportados por esta organización agraria la falta de agua que se ha producido durante los últimos años ha provocado la destrucción de más de 200.000 hectáreas de viñedo, lo que va a provocar problemas importantes de mantenimiento de la actividad agraria en zonas amplias de la mitad sur peninsular dedicadas al monocultivo de uva de vinificación.

Esta ayuda para la replantación de viñedo debería ser compatible con los objetivos de mantenimiento y reducción si cabe de la producción de vino, si se hace de forma que sólo puedan acogerse a ella en las comarcas en las que la destrucción del viñedo ha sido masiva y las alternativas de cultivo escasas.

Mientras tanto, a lo largo de las entrevistas que ha mantenido durante los últimos años el ministro de agricultura, Luis Atienza, con sus colegas de otros Estados miembros para explicarles las prioridades de la presidencia española durante este semestre ha quedado muy claro que la reforma de la OCM del Vino no está incluida en ellas. Habrá que esperar por lo tanto a las presidencias de Italia o de Irlanda para que se llegue a un acuerdo.

La anterior reforma de la OCM, que también resultó muy conflictiva, se realizó justamente durante la presidencia irlandesa del segundo semestre de 1984 y fue el tema central de la Cumbre de Dublín. Finalmente, Francia, conseguidos la mayor parte de sus objetivos, dio su brazo a torcer y se produjo el acuerdo que desbloqueó la negociación para la entrada de España en la UE. Por último, se alcanzó un acuerdo político sobre esta cuestión a finales de marzo de 1985.

La reforma de la OCM del vino la ha hecho la sequía

Cesar LUMBRERAS

Si hacemos caso a las noticias que llegan desde muchas de las zonas de producción vitivinícola y a las proporcionadas por las organizaciones de este sector, está claro que la sequía de los últimos 4 años y las heladas de los 2 últimos han provocado, además de una importante disminución de la cosecha de uva y, por lo tanto, de la producción de vino, un daño muy importante a las vides. Dice la UPA que más de 200.000 hectáreas se han visto muy afectadas por esta situación y que es necesario acudir a la replantación.

Ya es mala casualidad que en la propuesta de la Comisión Europea para reformar esta OCM se incluían a una serie de medidas que según los datos que se calcularon en su momento, podrían causar que hubiese que arrancar en España entre 250.000 y 350.000 hectáreas de viñedo aproximadamente. Cabe pensar que a lo largo de la negociación esas medidas tan drásticas se hubiesen suavizado, por lo que no es arriesgado establecer que el arranque finalmente se situase en torno a las 150.000 o las 200.000 hectáreas. Es decir, justo la superficie en la que hay daños importantes y en la que sería necesario efectuar labores de replantación. Dicho de otra manera, para satisfacción de la Comisión la sequía ha venido a conseguir, por lo menos en el caso de España lo mismo que ella proponía.

Seguro que las autoridades españolas ya han tenido en cuenta estos hechos a la hora de decidir que no daban prioridad a la reforma de esta OCM durante el semestre actual en el que ostentan la presidencia del Consejo de Ministros de la UE. En privado miembros de la delegación de Madrid señalaban que la situación del mercado, sin excedentes de producción durante las últimas campañas, no hacia urgente acometer esta reforma. Sin embargo, no se han atrevido hasta el momento a comenzar una campaña para que se devuelva la propuesta a la Comisión para que elabore otra nueva.

AGROPECUARIA
CASA DE LAS MONJAS, S.A.
PLANTA DE DESHIDRATADO DE FORRAJES
AGRICULTORES CULTIVADORES DE ALFALFA
COMPRAMOS SU PROXIMA COSECHA DE ALFALFA Y VEZA
CON CONTRATOS HOMOLOGADOS POR EL SENPA ANTES DE VENDER
¡CONSULTENOS!
TAMBIEN DISPONEMOS PARA SU VENTA DE GRANULOS Y PASTILLAS DE ALFALFA DESHIDRATADAS
Planta sita en Ctra. Santa Ana - La Herrera, km. 2
Teléfono: 58 02 40
Fabricante autorizado número 102009

La Lonja Agropecuaria para La Mancha informa

PRECIOS INDICATIVOS Semana 28 (13--Julio-95)

OVINO	Ptas./Kg.	Diferencia
Corderos de 10,5 a 15 Kg.	560-570	=
Corderos de 15,1 a 19 Kg.	445-455	=
Corderos de 19,1 a 23 Kg.	365-375	=
Corderos de 23,1 a 25,4 Kg.	335-345	=
Corderos de 25,5 a 28 Kg. (CORDERO I)	315-325	=
Corderos de 28,1 a 34 Kg. (CORDERO II)	280-290	=
Corderos de más de 34 Kg.	255-265	=
Oveja Extra	70	-10
Oveja Primera	50	-10
Oveja Segunda	30	-10
Industrial	25	-5
Lana	55-65	=
Leche con D.O. (ptas/gdo.) para julio	17,50-18,25	
Leche sin D.O. (ptas/gdo.) para julio	17,25-17,50	
Leche de cabra (ptas/gdo.) para julio	12,50-13,50	
CEREALES		
Cebadas para cervecería (Maltería)	26,0,26,5 + Bonific.	+0,50
Cebadas-pienso de más de 62 Kg./hl	24,75	+0,25
Cebadas-pienso de menos de 62 Kg./hl	23,75	+0,25
Trigos duros	30–31	=
Trigos blandos		
De fuerza (Rinconada, Yécora, Cajeme, etc.)	32–33 + Bonif.	=
Extensibles:		
Chamorro y Aragón	32	=
Alcalá	31	=
Panificables (Astral, Anza, Sevillano)	28–29	=
Forrajeros (Tipo Pané)	27,50–28	=
Avena	27	=
Centeno		
Triticales		
Maíz secadero	29,50	+1,00
LEGUMINOSAS		
Heno de veza (20-22% Hdad.)		
Guisante Proteaginoso	25,00,25,50	=
Colza (2,2,40)	31–32	
Pipa girasol (9,2,44)		
Heno de alfalfa (20-22% Hdad. paca grande)	18	=
PORCINO		
Selecto	215	=
Normal	210	=
Graso	205	=
Lechón de 15 Kg. (pesetas/unidad)	3.800	-200
CONEJOS		
Conejo joven de 1,800 a 2,200 Kg.	210-220	+10
Conejo desvieje	60	=

NUEVA BASE DE DATOS
Telelonjas
Base de datos de precios agrícolas, ganaderos e información agraria en tiempo real. Producto diseñado para satisfacer las necesidades del mercado agropecuario.

itap
Instituto Técnico Agronómico Provincial, S.A.

SERVICIO DE ASESORAMIENTO DE RIEGOS

NECESIDADES DE AGUA (mm.)

Semana 6-JULIO 12-JULIO	MAIZ	REMOLACHA	CEBOLLA	GIRASOL ABRIL	GIRASOL MAYO
Jueves	7,2	8,2	7,2	6,5	5,6
Viernes	6,8	7,7	6,8	6,1	5,3
Sábado	5,9	6,5	5,8	5,2	4,6
Domingo	5,7	6,2	5,5	4,9	4,5
Lunes	6,0	6,4	5,7	5,1	4,7
Martes	6,8	7,2	6,4	5,7	5,4
Miércoles	7,6	7,9	7,0	6,3	6,0
TOTAL	46,0	50,0	44,2	39,8	36,1

M.C.D.2022

Momento en que el toro de la ganadería de Torrestrella cornea al joven norteamericano.

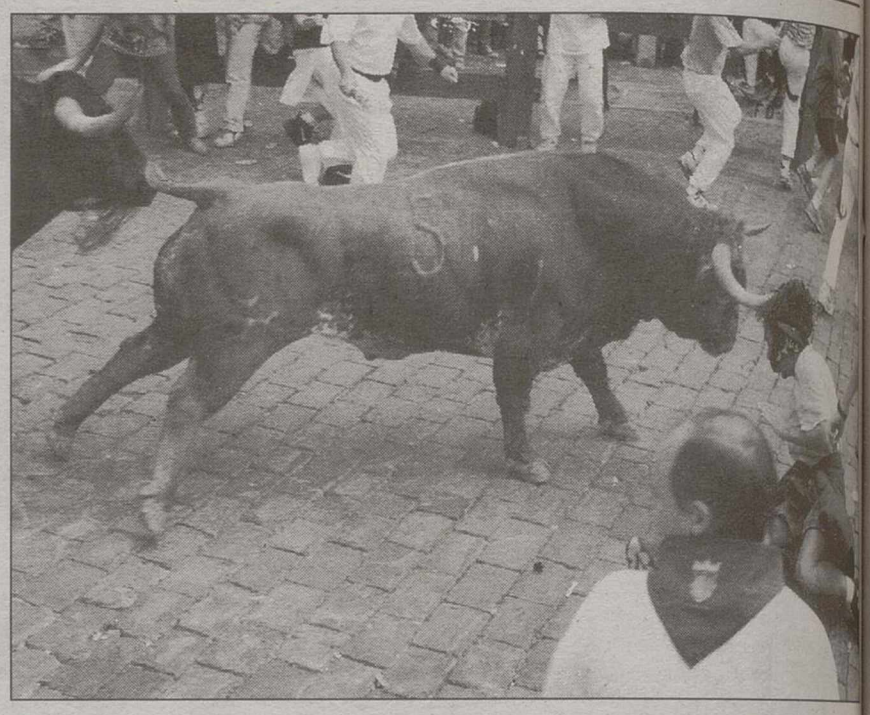

Matthew Peter falleció instantes después de su llegada al Hospital de Navarra.

La muerte de Matthew Peter, de 22 años, que era la primera vez que corría un encierro, ha causado consternación

Un 'Torrestrella' segó la vida de un joven americano en el 7º encierro

PAMPLONA. (Efe).– El norteamericano Matthew Peter Tassio, de 22 años y natural de Illinois, se ha convertido en la decimotercera víctima mortal en la historia de los encierros sanfermineros al ser corneado por un toro de la ganadería de Torrestrella en la séptima carrera de las fiestas.

Peter Tassio, que era la primera vez que participaba en el emblemático acto sanferminero, fue empitonado en el abdomen por el toro de nombre "Castellano", que, además de otras lesiones, le rompió la arteria aorta.

Ayer, a petición de las peñas, se guardó en la plaza de toros un minuto de silencio por la muerte de este joven que, según el alcalde de Pamplona, Javier Chourraut, "merece, por su muerte, sentirse pamplonés, allá donde se encuentra".

La cogida mortal, cuyo antecedente más apróximo se remonta al año 1980, también en un 13 de julio, se registró en la plaza del Ayuntamiento, donde Peter Tassio se cayó antes de que la manada pasara por allí y fue a incorporarse justo cuando pasaba el toro que le arrolló y empitonó.

Inmediatamente fue trasladado en una ambulancia de Cruz Roja al Hospital de Navarra, aunque ya se estaba en parada cardiorrespiratoria por anemia aguda y, pese a las maniobras de reanimación de control hemorrágico que se le practicaron, falleció a las 8,50 horas por "parada cardiorrespiratoria, por hemorragia masiva".

A su llegada al centro, cuarenta minutos antes, se le apreció, según el parte médico, "herida por asta de toro que penetra en zona lumbar derecha y que afecta al segmento seis del hígado, penetrando en el retroperitoneo, por encima del riñón derecho, seccionando completamente la aorta a ese nivel, así como los pedículos de ambos riñones y la arteria mesentérica".

Nada más conocer la muerte del joven, el alcalde de Plamplona, Javier Chorraut, se personó en el Hospital de Navarra y expresó su pesar en nombre de toda la ciudad.

En cualquier caso, apuntó que "es curioso que los norteamericanos sean los más perjudicados" y opinó que "con un poco de experiencia podía no haberle ocurrido esto".

El joven norteamericano, que había llegado anteayer a Pamplona desde Barcelona acompañado por un amigo y pensaba abandonar la ciudad tras el encierro para proseguir el viaje que había iniciado por Europa, fue trasladado al Instituto Forense, donde fue identificado por su amigo.

Las gestiones encaminadas a la repatriación del cadáver fueron iniciadas por el cónsul de los Estados Unidos en Bilbao, Hilarión Martínez, quien comentó que él mismo había comunicado por teléfono el fallecimiento a la familia del joven. Agregó, sin embargo, que no se ha decidido todavía si la repatriación se llevará a cabo de forma inmediata.

Primera cogida mortal

La primera cogida mortal de la que se tiene noticia en el encierro de Pamplona ocurrió el 13 de julio de 1924, cuando un toro de la ganadería de Santacoloma empitonó poco antes de llegar al ruedo al albañil navarro de 22 años Esteban Domeño. La siguientes fueron el 8 de julio de 1927, cuando murió el peón de albañil Santiago Martínez Zufía, de 34 años, y el 10 de julio de 1935, fecha en la que falleció el mexicano Gonzalo Bustinduy.

Transcurrieron doce años hasta la muerte del carnicero Casimiro Heredia y del navarro Julián Zabalza, el 10 de julio de 1947, y catorce más hasta la del empleado del Ayuntamiento de Pamplona Vicente Urrizola, de 32 años, el 9 de julio de 1961.

En 1969, el antepenúltimo día de los Sanfermines, un toro de Guardiola mató al navarro Hilario Pardo, de 45 años, y en 1974, el 12 de julio, un astado acabó con la vida del navarro Juan Ignacio Eraso, de 18 años.

Al año siguiente, el 9 de julio, murió el corredor Gregorio Górriz, de 41 años, y en 1977 José J. Esparza, de 17 años, falleció aplastado por los corredores. Las últimas muertes ocurrieron en 1980, año en el que fueron empitonados el navarro José A. Sánchez Navascués, de 26 años, y Vicente Risco, de 29 años y natural de Orellana la Vieja.

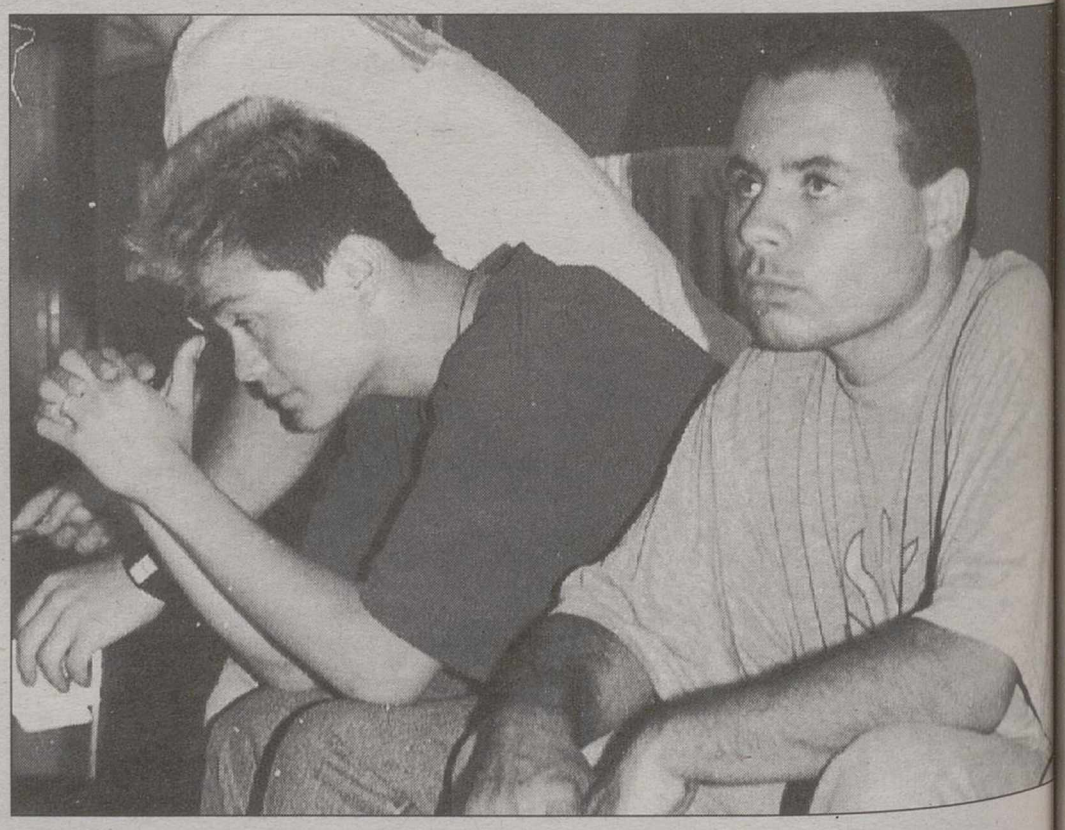

Los compañeros del joven de Illinois que era la primera vez que corría un encierro de los Sanfermines.

"En treinta años no había visto una cosa tan grave"

El jefe del Servicio de Urgencias del Hospital de Navarra, Mariano Martínez Vergara, ha señalado tras el fallecimiento del norteamericano Matthew Peter Tassio que "en treinta años nunca había visto una cosa tan grave".

Peter Tassio, de veintidós años de edad y natural de Illinois, falleció tras ser corneado en la plaza del Ayuntamiento por un toro de Torrestrella que le produjo, entre otras lesiones, rotura de aorta.

Martínez Vergara explicó en rueda de prensa que cuando el joven llegó a las 8,09 horas al Hospital "estaba practicamente muerto" y que en el quirófano le han atendido tres equipos, el de Anestesia, Reanimación y Cirugía General y Cardiovascular, que sumaban dieciséis personas.

Por último, el jefe del servicio de Urgencias del Hospital de Navarra destacó que "las lesiones eran mortales, y si hubiese salido de la parada cardiorrespiratoria, quizás se hubiese recuperado".

M.C.D.2022

Rafael Vera, procesado por ocho delitos relacionados con los GAL, salió ayer de la prisión de Alcalá Meco, tras el pago de la fianza de doscientos millones de pesetas

El PSOE hace frente al pago mediante la presentación de un aval bancario

Vera sale de la cárcel bajo una fianza de 200 millones

El ex secretario de Estado para la Seguridad Rafael Vera, procesado por ocho delitos relacionados con los GAL, salió ayer a las 16:30 horas de la prisión madrileña de Alcalá Meco, tras el pago de la fianza de doscientos millones de pesetas fijada por la Audiencia Nacional.

El ex secretario de Estado afirmó a su salida de la prisión de Alcalá-Meco, donde ha permanecido ingresado cuatro meses, que él no ha dañado a la Constitución sino que "en los últimos once años he trabajado para su defensa". Sonriente y atento con los medios de comunicación, el ex secretario de Estado para la Seguridad dijo que no temería volver a la cárcel "si bien esta no es una decisión mía", matizó sonriendo, y agradeció al PSOE el pago de la fianza de doscientos millones de pesetas decretada por la Audiencia Nacional.

MADRID. (Efe).– A las cinco de la tarde de un día cargado de tensión, Rafael Vera salía de la prisión de Alcalá Meco, acompañado de su hijo, su hermano, su cuñado y el abogado Manuel Cobo del Rosal. Con traje gris y corbata en tonos azules, aspecto tranquilo, y tez muy morena, Vera declaraba que se encontraba bien y que "No ha sido el momento más difícil de mi vida, he pasado momentos más difíciles en mis años de lucha antiterrorista".

Agradeció los apoyos recibidos durante los meses de prisión y respecto al auto de libertad comentó que "No tengo costumbre de opinar sobre decisiones judiciales" aunque no obstante le parecía "muy duro", sobre todo en las referencias que hace a la Constitución porque "precisamente durante once años de lucha contra el terrorismo lo que he hecho ha sido defender la Constitución y las libertades en nuestro país". Agradeció al PSOE haber depositado la fianza porque "ni yo ni mi familia podríamos haber pagado esa cantidad. Me hubiera quedado ahí dentro", añadiendo en tono irónico que "no es el paraíso terrenal".

Se le preguntó si mantenía su tesis de que existía una conspiración contra el gobierno y aclaró que lo que quiere es estar con su familia, pero se comprometió a comparecer pronto ante los medios de comunicación "ya tendré ocasión más adelante para hablar con ustedes; yo habitualmente no les rehuyo, pero en estos meses se han producido algunos acontecimientos. Ustedes verán".

Rafael Vera ya está en la calle, aunque para ello ha abonado una fianza de 200 millones mediante aval bancario. Han tenido que transcurrir 147 días para que el ex secretario de Estado para la Seguridad salga de la prisión de Alcalá Meco donde ingresó el pasado 16 de febrero. Durante toda la mañana Vera se mostró nervioso y excitado ante la posibilidad de poder dormir en su casa. Los instantes previos a su liberación los pasó escuchando las noticias de la radio para cerciorarse que en esta ocasión no se iban a esfumar sus esperanzas.

Momento en que Rafael Vera, ex secretario de Estado para la Seguridad, abandona la cárcel.

Después de que la Audiencia Nacional ordenara el pago en metálico de la fianza, los abogados de Vera convencieron al Tribunal para hacer frente al pago mediante un aval bancario. Hora y media después de conocerse el auto el responsable de finanzas del PSOE, Francisco Fernández Marugán, con el asesor jurídico del PSOE Francisco Virseda, y tres ejecutivos del Banco Popular, se presentaron en la quinta planta de la Audiencia Nacional con el aval que daba la libertad al ex secretario de Estado para la Seguridad. Una hora más tarde llegaba a la prisión el abogado de Vera, Manuel Cobo del Rosal. A primera hora de la tarde Jesus Calvo, director de la prisión, recibía el telegrama en el que la Audiencia el que le comunicaba la puesta en libertad de su preso más famoso.

PP e IU: El PSOE asume la responsabilidad del procesado

PP e IU manifestaron ayer su respeto por la decisión dejar en libertad bajo fianza de 200 millones de pesetas a Rafael Vera. Pero también destacaron el hecho de que el PSOE haya pagado dicha fianza porque significa que también asume las responsabilidades jurídicas que se deriven de los hechos por los que está procesado el ex secretario de Estado, sobre todo, en el caso de que resulte culpable. El diputado del Grupo Popular, Federico Trillo, advirtió al PSOE que su decisión de asumir el pago de la fianza de 200 millones de pesetas impuesta por la Audiencia Nacional a Rafael Vera, implica asumir también los hechos por los que está procesado el ex secretario.

Federico Trillo.

La Sala considera que su conducta es un gravísimo ataque a la Constitución

La resolución fue aprobada sin grandes discrepancias. Los tres magistrados ensalzan la labor llevada a cabo por el juez Garzón y dan un serio varapalo a la presunta inocencia de Rafael Vera, ya que consideran que su conducta representa un "gravísimo" ataque al sistema constitucional. En su opinión el que fuera número dos del ministerio del Interior trataba de impedir "utilizando dinero público" que la Justicia persiguiera las acciones terroristas de los GAL.

Los tres magistrados reiteran que ha cesado la alarma social y aclaran que esta medida no puede ser tomada como algo exculpatorio hacia Vera, puesto que la resolución confirma todas la acusaciones que pesan contra él: malversación de caudales públicos, detención ilegal y evasión de capitales. El auto prohibe asimismo a Vera salir del territorio nacional, y le obliga a presentarse una vez por semana ante la Policía Judicial.

El Tribunal subraya que el arresto de Vera no radica "en la equivocidad o la inequivocidad" de las declaraciones de Amedo y Domínguez y de sus respectivas esposas, "sino en la credibilidad o no de las manifestaciones". A pesar de que los magistrados reconocen que Amedo y Domínguez faltaron a la verdad "por cuando anteriormente habían negado cualquier conocimiento inmediato de los acontecimientos investigados", insisten en que existen otros elementos en el sumario que corroboran las actuales versiones de los dos ex policías.

El letrado de la Acción Popular, José Luis Galán, afirmó que la resolución le parece "desafortunada y lamentable".

M.C.D.2022

González recibió ayer en La Moncloa al presidente de la Generalitat

Jordi Pujol: Autonómicas y generales no deben coincidir

MADRID. (Efe).– El presidente de la Generalitat, Jordi Pujol, advirtió ayer a su llegada al Palacio de la Moncloa que no haría declaraciones a la salida de su reunión con Felipe González y que la posición de CiU en relación con su apoyo al Gobierno se decidirá el próximo 17 de julio.

Pujol se desplazó ayer por la tarde desde Barcelona para mantener una entrevista con el presidente del Gobierno en la que se hablaría del calendario electoral para los próximos meses.

A su llegada a la sede de la Presidencia del Gobierno, pasadas las cinco y media de la tarde, el presidente de la Generalitat bajó del vehículo en que se desplazó desde el aeropuerto de Madrid-Barajas y advirtió a los informadores que allí se encontraban de que no haría declaraciones a la salida de la reunión.

"Simplemente he querido bajar del coche y decirles esto para evitarles una espera inútil", dijo Pujol a los periodistas.

El dirigente de Convergencia i Unió añadió que su formación política no adoptará una decisión sobre su apoyo al Ejecutivo hasta el próximo lunes, 17 de julio, por lo que no puede conocerse, por ahora, el sentido de la misma.

El presidente del Gobierno, Felipe Gonzaléz, y el de la Generalitat de Cataluña, Jordi Pujol, hablaron "de todos los temas", señalaron fuentes de la Secretaría General del Portavoz del Gobierno.

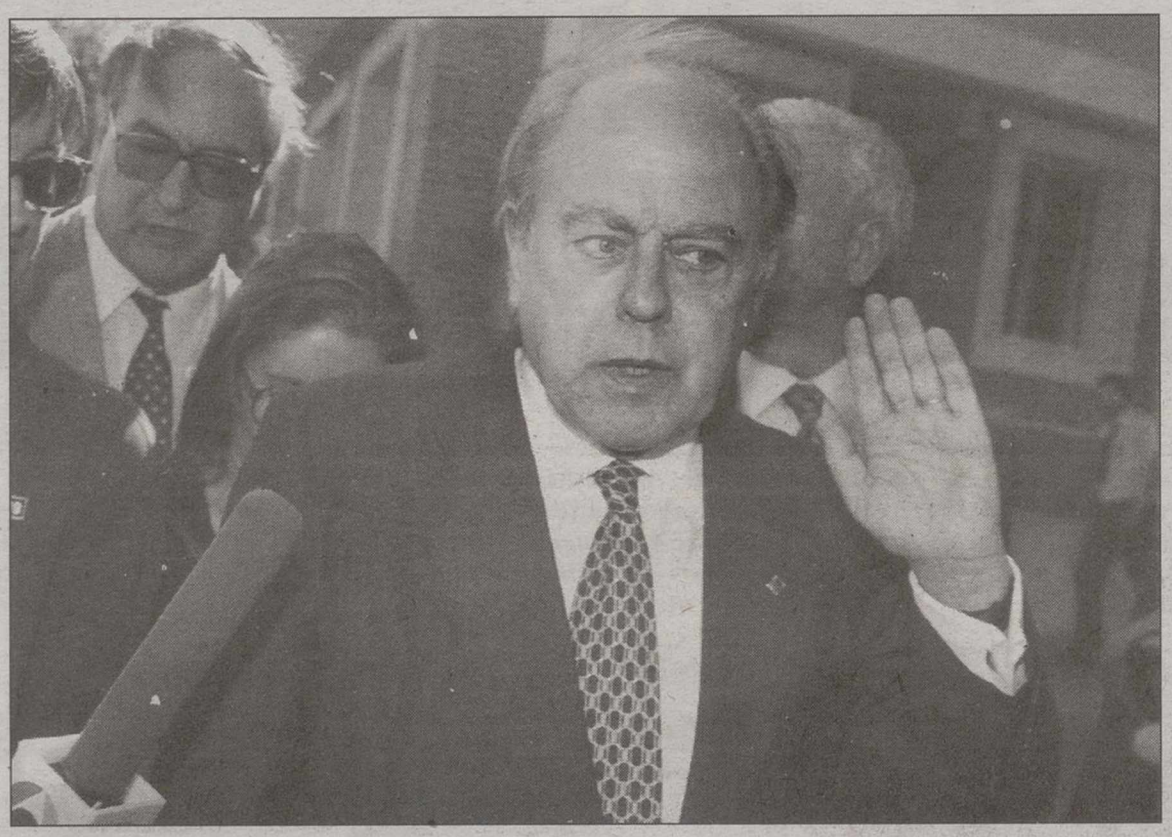

El presidente de la Generalitat, Jordi Pujol, advirtió a su llegada al Palacio de la Moncloa que no haría declaraciones.

Las fuentes aseguraron que ambos dirigentes políticos tenían previsto dialogar sobre los presupuestos para el 96, la Presidencia española de la UE, las prioridades legislativas para el próximo período de sesiones y el calendario electoral.

El presidente González tiene previsto también mantener en los próximos días conactos similares con el coordinador general de IU, Julio Anguita, y con representantes del PNV, "en cuanto las agendas lo permitan".

Por la mañana, Jordi Pujol había insistido en que las elecciones autonómicas catalanas no deben coincidir con las generales y no descartó que los comicios al Parlamento de Cataluña sean en marzo, en caso de que las legislativas se celebren antes.

Pujol afirmó en Sitges que "lo que deseamos es que no haya una coincidencia entre las dos elecciones (catalanas y generales)" y aseguró que "le es indiferente que las autonómicas sean en octubre o noviembre o en marzo". "No es un tema esencial y trascendental", agregó.

Jordi Pujol precisó que las dos opciones -la convocatoria de elecciones en otoño o primavera- tienen "sus pros y sus contras", por lo que la única que descarta es la simultaneidad de los comicios generales y autonómicos. El líder de CiU señaló que si las elecciones catalanas se celebrasen en marzo permitirían al gobierno adelantar la legislatura y "agotar" su programa de gobierno.

Desalojan la playa de Sagunto ante la posibilidad de que ETA hubiera escondido una bomba en la zona

VALENCIA. (Efe).- La Guardia Civil y la Policía Local de Sagunto han desalojado un tramo de 9 kilómetros de playa entre el puerto de Sagunto y Canet d,En Berenguer, en Valencia, ante la posibilidad de que ETA hubiera escondido un artefacto explosivo en esta zona.

Fuentes del diario EGIN informaron hoy a EFE de que una persona llamó en nombre de ETA a la redacción del diario en Guipuzcoa para asegurar que la organización terrorista había colocado un artefacto explosivo en algún punto de la playa valenciana.

Esta llamada, que se produjo a primeras horas de esta tarde, es similar a la recibida ayer en el mismo diario de Euskadi, que anunciaba también la colocación de otro artefacto en la N-340, entre las localidades de Sagunto y Moncofar.

Esta tarde, poco antes de las 18,00 horas, la Guardia Civil y la Policía Local de Sagunto, desalojaron a los bañistas de la playa de esta localidad, entre el puerto y Canet d,En Berenguer, en un tramo de unos 9 kilómetros.

La persona que llamó a EGIN en nombre de ETA dijo que el artefacto colocado ayer en la N-340 no había estallado aún y que podía hacerlo en las próximas horas, y precisó que estaba colocado concretamente en las cercanías del puente de Petrés en la N-340, que atraviesa la autopista A-7.

Anguita no está dispuesto a pactar un calendario a cambio de silencio

MADRID. (Efe).– El líder de IU, Julio Anguita, se mostró ayer dispuesto a acudir a la Moncloa si el presidente del Gobierno, Felipe González, le invita a una entrevista, pero advirtió que no aceptará "en absoluto" hablar de un calendario electoral a cambio de "silencio" y "ocultación" de lo que ocurre.

"Negociar significa ceder", por lo que Anguita no está dispuesto a "hablar de calendario electoral a cambio de silencio, discreción, ocultación y distracción de lo que está aconteciendo en el país".

El líder de IU, que ofreció ayer una rueda de prensa en la sede federal de esta formación, reiteró que, si el presidente del Gobierno le llama, acudirá a entrevistarse con él porque es su deber, pero afrontará el encuentro "sin especial énfasis, sin especial predisposición, sin especiales ganas".

Quiso además precisar que "la única petición" concreta de entrevista con González formulada por IU "en mucho tiempo" fue "exclusivamente" para debatir la posición española ante la guerra de Bosnia y, según explicó, el ministro Javier Solana le mostró personalmente su disposición favorable a este encuentro durante los actos conmemorativos del X aniversario de la adhesión de España a la CE. Anguita insistió en no querer dar mucha importancia a su posible entrevista con González, IU acudirá a ella para contestar a lo que se le plantee y saldrá igual de "indemne" que a la entrada, según indicó, y pidió a los periodistas que tampoco le hiciesen extenderse en comentarios sobre si el jefe del Gobierno debe llamar o no al líder del PP, Aznar.

Julio Anguita, coordinador general de Izquierda Unida.

Miles de personas asisten a los entierros de ocho de las víctimas del accidente de autobús en Francia

BARCELONA. (Efe).- Miles de personas asistieron ayer en diversos puntos de Cataluña a los funerales por ocho de las víctimas mortales del accidente de un autocar el pasado lunes en el sur de Francia en el que fallecieron 22 personas, 15 de ellas españolas.

Ayer por la mañana fueron enterrados Néstor Alvarez Alonso, Sonia Buerba Giralt, Neus Amenós Alamo, Helena Blanc Soler y Mabel Soriano, todos ellos estudiantes de la Universidad Autónoma de Barcelona, mientras que a primeras horas de la tarde recibieron sepultura María Teresa Sebastián, también estudiante de la UAB, y el matrimonio formado por Antonio Serrano y Antonia Ascensio.

M.C.D.2022

Gabriel Cañellas declina pronunciarse sobre el informe interno del 'caso Sóller'

Aznar pide al presidente del PP balear que dimita

MADRID. (Efe).- El informe interno que elabora el Partido Popular sobre el "caso del túnel de Sóller" considera que no hay pruebas o indicios de un delito de prevaricación por parte del presidente de la Comunidad Balear, Gabriel Cañellas, informaron a Efe fuentes próximas a la investigación.

El informe, elaborado por el secretario del Comité de Conflictos, Carlos Argós, y por Miguel Segimón, vocal de la citada Comisión, exculpa jurídicamente al presidente del PP en las Islas Baleares.

Sin embargo, el presidente del PP, José María Aznar, quien está al tanto de los últimos datos que aporta el texto pidió el pasado martes a Cañellas que presentara su dimisión por responsabilidades políticas en este asunto.

Los primeros datos del texto instruido por Argós serán dados a conocer públicamente hoy, una vez que la dirección del partido los haya evaluado con detenimiento.

Las fuentes consultadas por Efe consideran que ahora se trata de dar a Cañellas una salida políticamente "digna" y se confía en que el presidente balear no decida hacer frente a la dirección nacional del PP y forme un nuevo partido de centro regionalista que haga sombra al PP.

El número dos de las listas del PP en las últimas elecciones autonómicas en Baleares, Joan Verger, declaró a la SER que en este asunto "mientras no haya injusticias, no creo que haya nigún problema" y señaló que no tiene constancia de que Aznar haya pedido a Cañellas su dimisión.

Por otra parte, el presidente del Gobierno balear, Gabriel Cañellas, quien durante toda mañana de ayer se reunió con diversos dirigentes del PP de las Islas, no se ha pronunciado todavía sobre el avance del informe realizado por el comité de conflictos de la dirección nacional del partido.

El presidente del PP balear, Gabriel Cañellas, rodeado de periodistas.

Cañellas, en un breve encuentro con los medios de comunicación a primera hora de la tarde, aseguró que todavía no conoce los términos del documento, en el cual, según ha podido saber Efe, se asegura que no hay pruebas o indicios de un delito de prevaricación en la concesión de las obras del túnel de Sóller.

Aclaró que las reuniones mantenidas en la sede del Ejecutivo autonómico forman parte del trabajo "normal, continuo y diario" del presidente del Gobierno balear.

"Me he entrevistado con quien ha pensado que era oportuno hacerlo y no lo he hecho con quien no me ha parecido conveniente", concluyó.

Gabriel Cañellas mantuvo encuentros con el presidente del Parlamento balear, Cristófol Soler; el ex presidente del Consejo Insular de Mallorca (CIM), Joan Verger; el diputado del PP por Baleares, Carlos Cañellas, y el presidente del Consejo Insular de Menorca, Joan Huguet.

Igualmente, se entrevistó con el abogado que defiende los intereses del Partido Popular de Baleares en el caso del túnel de Sóller, y, sobre las dos de la tarde, con el secretario general del PP de las Islas y consejero de la Función Pública, José Antonio Berastáin.

El diputado Carlos Cañellas, hermano del presidente del Gobierno balear, no negó ni descartó nada al ser interrogado sobre una hipotética dimisión de Cañellas y señaló textualmente: "¿Por qué no?".

"Primero debemos conocer el informe de la comisión de conflictos del Partido Popular, para después tomar una decisión", argumentó.

Por otra parte, fuentes de la ejecutiva del PP de Ibiza aseguraron ayer tarde a Efe que "no todos abandonaríamos el partido si, eventualmente, Gabriel Cañellas lo hace para formar una nueva formación política".

Estas fuentes expresaron su sorpresa por las manifestaciones del presidente insular del partido, Mariano Matutes, para quien el PP de Ibiza "está al cien por cien con Cañellas" ante cualquier decisión que éste adopte.

Según las fuentes citadas, "muchos militante del PP de Ibiza, incluidos alcaldes y otros cargos públicos, no abandonarían el PP bajo ningún concepto".

No obstante, estas fuentes expresaron su convencimiento de que "se hallará la mejor solución posible".

Fraga niega que haya alguna "prueba efectiva" en relación a una posible falsificación de facturas

SANTIAGO DE COMPOSTELA. (Efe).- El presidente de la Xunta, Manuel Fraga, negó ayer que hubiera alguna "prueba efectiva" en relación con una posible falsificación de facturas por obras no realizadas por el ex director general de Seguridad, Justo Alvariño.

Fraga afirmó al concluir el Consello, en rueda de prensa, que que si aparece "algún papelillo" se adoptarían las acciones que correspondan porque se mantiene abierta la investigación, pero que hasta el momento ninguna de las facturas que se aportan en una información que publicó ayer "El Mundo" está incorrectamente pagada.

"No sabemos de donde sale ni que garantías tiene esa documentación", aseguró el responsable del Ejecutivo gallego que también se refirió al anterior director general de Seguridad del que dijo "no era ningún desconocido como Roldán, sino un oficial superior de Infantería de Marina, jefe en del servicio de Seguridad del Ministerio de Defensa".

La información que publica el diario se refiere a la supuesta falsificación de seis facturas por obras y servicios durante el año 1993 y a dos manuscritos de Justo Alvariño, que reproduce en sus páginas.

Entre estas facturas supuestamente falsas se encuentra la reparación de una caldera de calefacción, por importe de casi un millón de pesetas, y obras de "adecentamiento" del local que entonces era la sede de Seguridad, "que nunca se realizaron".

En sus titulares el diario asegura que Alvariño dió el "conforme" a facturas falsas por valor de casi cinco millones de pesetas en sólo dos meses y recuerda que el PP impidió en diciembre de 1994 que se crearán una comisión para investigar Seguridad, a propuesta del PSdeG-PSOE.

PUBLICRUPO

MILLONES A MARES

15 de Julio

7.000 millones en premios.
Y premios al décimo
de 500 y 200 millones

Sorteo Extraordinario del
Día del Mar
Desde GIJÓN (Asturias)

Lotería Nacional
SORTEOS JUEVES Y SABADOS

M.C.D.2022

6.000 mineros de las cuencas de León secundan el paro de 24 horas en señal de duelo

Paro en León y Asturias por la muerte de tres mineros

LEON (Efe).- Alrededor de 6.000 trabajadores de la minería de la provincia de León pararon en la jornada de ayer en señal de duelo por el fallecimiento de tres compañeros en el accidente laboral ocurrido el miércoles en Minas de Figaredo, informaron los sindicatos UGT y CCOO.

El paro se produjo de forma voluntaria, según las mismas fuentes, ya que han sido los propios relevos de trabajadores de unas 40 empresas de la provincia los que han decidido no entrar a los tajos.

La incidencia es prácticamente total en la cuenca Fabero-Sil, con más de 2.000 empleados mineros y en la cuenca de Laciana, con 2.300 trabajadores, mientras que en la cuenca Bierzo Alto han trabajado unos 500 empleados de un total de 2.000.

La única cuenca que no ha secundado la movilización ha sido la Norte de León, en donde unos 1.000 mineros han entrado a los tajos.

Es tradicional en la minería que se produzca un paro de solidaridad tras un fallecimiento en accidente laboral, si bien es menos frecuente que éste se extienda más allá de las fronteras provinciales.

Fuentes de UGT Minería señalaron que el accidente ha producido tres fallecimientos, lo que resulta bastante inusual, por lo que no es extraño que los mineros de León hayan querido manifestar su dolor.

El vigilante Francisco Ibáñez, de 42 años, y los picadores Manuel María Rancaño, de 38 años y Julio Gutiérrez, de 37 años, fueron los fallecidos en el accidente ocurrido el miércoles en Figaredo. Los hechos sucedieron cuando un derrabe de carbón entre las plantas sexta y séptima de la explotación provocó la muerte por axfixia de los tres trabajadores de forma instantánea.

La totalidad de los mineros asturianos y 6.000 leoneses secundaron el paro convocado por los sindicatos.

Asturias

Todos los trabajadores de las diversas explotaciones mineras del Principado de Asturias también secundaron ayer el paro de 24 horas convocado por los sindicatos mineros. Los sindicatos solicitaron al conjunto de los trabajadores del sector minero, que da empleo a unos 15.000 trabajadores en Asturias, que secunden dicha convocatoria "y muestren su solidaridad acudiendo al sepelio de los compañeros siniestrados", uno de los cuales fue enterrado ayer en Mieres y los otros dos lo serán hoy en La Rebollada y Calabanzo.

Con este accidente son ya diez los trabajadores fallecidos en explotaciones mineras del Principado desde principios de año, aunque en la cuenca del Caudal, donde está ubicada la empresa Minas de Figaredo, no se había registrado ningún accidente mortal desde noviembre de 1993.

A lo largo del año 1994 se produjeron diez accidentes mortales en la minería asturiana, todos ellos en la empresa pública Hunosa.

Luis Roldán se puede beneficiar en la sentencia del nuevo Código Penal

MADRID (Efe).- El nuevo Código Penal beneficiará a los procesados por malversación de caudales públicos en el "caso Roldán", el propio Roldán, su esposa y su presunto testaferro, si se aprueba el proyecto, que rebaja la pena por este delito, informaron ayer fuentes de la Fiscalía. El proyecto está pendiente de ser aprobado por el Senado, probablemente en septiembre, mientras que el juicio del "caso Roldán" podría celebrarse dentro de unos catorce o quince meses, ya que se dará un plazo de un mes a cada uno de los procesados para que emitan sus informes.

Según las cantidades malversadas, según el auto de procesamiento dictado por la juez Ana Ferrer, con el actual Código, los imputados por tal delito podrían ser condenados por el mismo a una pena de entre 12 y 20 años, mientras que con el proyecto sólo se les podría imponer entre tres y ocho años. Los procesados por malversación son el ex director general de la Guardia Civil Luis Roldán, su presunto testaferro, Jorge Esparza, y la esposa de Roldán, Blanca Rodríguez Porto. Además, explicaron que la rebaja de la pena sería aplicable con efectos retroactivos incluso en caso de sentencia firme. El proyecto establece que "la autoridad o funcionario público que, con ánimo de lucro, sustrajere o consintiere que un tercero, con igual ánimo, sustraiga los caudales o efectos públicos que tenga a su cargo, será castigado con la pena de tres a seis años de prisión e inhabilitación absoluta por tiempo de seis a diez años". Añade que "se impondrá la pena de prisión de cuatro a ocho años y la de inhabilitación absoluta por tiempo de diez a veinte años si la malversación revistiere especial gravedad, atendiendo el valor de las cantidades sustraídas y al daño o entorpecimiento producido al servicio público".

Los implicados en el "caso Roldán" pueden beneficiarse con esta situación.

El cambio de dirección del viento agrava el incendio de la sierra de Aitana

ALICANTE (Efe).- El incendio forestal declarado en la madrugada de ayer en la sierra de Aitana, al norte de la provincia de Alicante, se vio agravado ayer por la tarde al cambiar la dirección del viento, después de que las llamas hayan afectado ya a unas 300 hectáreas de monte.

Fuentes del Centro de Coordinación de Emergencias han señalado que la "situación ha empeorado" a primeras horas de la tarde de ayer, ya que cuando los técnicos esperaban poder controlar el avance de las llamas, una lengua de fuego se ha descontrolado en dirección norte, hacia el término de Confrides coincidiendo con un cambio en la dirección del viento.

Ante este rebrote del fuego, el Centro de Coordinación, dependiente de la Generalitat Valenciana, ha solicitado más medios aéreos de otros puntos de España para evitar que el incendio cobre una mayor virulencia.

En concreto, se ha desplazado un hidroavión con base en Torrejón (Madrid) y una brigada especial helitransportada que tiene su centro de operaciones en Cuenca, según las mismas fuentes.

No obstante, la fuerza del viento, que fue aumentando a lo largo de la tarde, ha impedido la salida de sus bases de dos de las seis avionetas que estan participando en las tareas de extinción, aunque seguían sobrevolando la zona 6 helicópteros y dos hidroaviones.

El fuego, al parecer intencionado, ya que se detectaron tres o cuatro focos a ambos lados de una carretera, se inició poco después de las cuatro de la madrugada en el paraje conocido como el barranco de La Tagarina, entre el municipio de Sella y el puerto de Tudons.

Inicialmente, el incendio presentaba dos frentes de fuego de 500 metros, que a mediodía se redujeron a uno de 800 metros que se fue desplazando del término de Chella al de Confrides, hasta ahora los dos únicos afectados por el siniestro.

A primeras horas de la tarde de ayer quedó restablecido el suministro eléctrico en las poblaciones de Finestrat, Orxeta, Relleu y Sella, que fue cortado para evitar daños en el tendido por la actuación de los medios aéreos que intervienen en la extinción del incendio. El fuego afecta a una zona de orografía abrupta, por lo que los integrantes de las 13 brigadas tienen dificultades para acceder a los focos, que se van reproduciendo por la presencia de material vegetal muy combustible, como las aliagas, pinpollos y matorral. De las 300 hectáreas afectadas por el momento, un 50 por ciento corresponden a zonas de pinar y el otro 50 por ciento a matorral, según las mismas fuentes.

M.C.D.2022

ECONOMIA

El único grupo en el que se produjo un descenso de precios fue en el de alimentación gracias al favorable comportamiento de las patatas, los huevos y otros

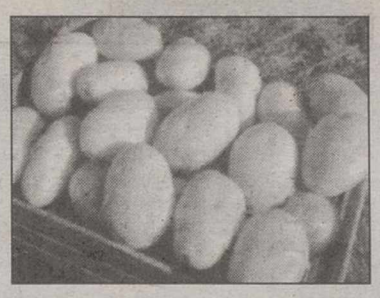

El Gobierno prevé una reducción de la inflación

El IPC creció un 0'1% en junio

El Indice de Precios al Consumo creció un 0,1 por ciento en el mes de junio, lo que sitúa la tasa acumulada en el primer semestre en el 2,8 por ciento y mantiene la interanual en el 5,1 por ciento, según el Instituto Nacional de Estadística. El Gobierno y Economía creen que ese comportamiento de los precios es positivo y prevén una reducción de la inflación en la segunda mitad del año, mientras que la oposición y los agentes sociales la consideran alta y advierten que perjudica la recuperación económica.

MADRID. (Efe).– El único grupo en el que se produjo un descenso de precios fue en el alimenticioó (0,2 por ciento), gracias al favorable comportamiento de las patatas, (bajaron un 20,2 por ciento), los huevos (0,9) y otros alimentos frescos.

Por el contrario, el grupo más inflacionista fue el del transporte, que se anotó un crecimiento de precios del 0,6 por ciento. La inflación subió 0,4 puntos en el menaje y 0,2 puntos en los grupos de vivienda y otros -donde se incluyen el turismo y la hostelería, así como los artículos de uso personal).

En la media del 0,1 por ciento se situó el de medicina, mientras que los precios se mantuvieron estables, en término medio (crecimiento cero) en el vestido y cultura.

En los servicios, excluidos los alquileres, tuvieron un crecimiento del 0,2 por ciento, igual que los bienes industriales en su conjunto.

Por Comunidades Autónomas, el IPC sólo bajó en Asturias (0,1 por ciento), mientras que la mayor subida correspondió a Murcia (0,4).

Los precios no registraron variación alguna en Aragón, Canarias y Cataluña, y subieron en Navarra y La Rioja (0,3 por ciento), Comunidad Valenciana y Madrid (0,2), y en Andalucía, Baleares, Cantabria, Castilla-La Mancha, Castilla y León, Extremadura, Galicia y el País Vasco (0,1).

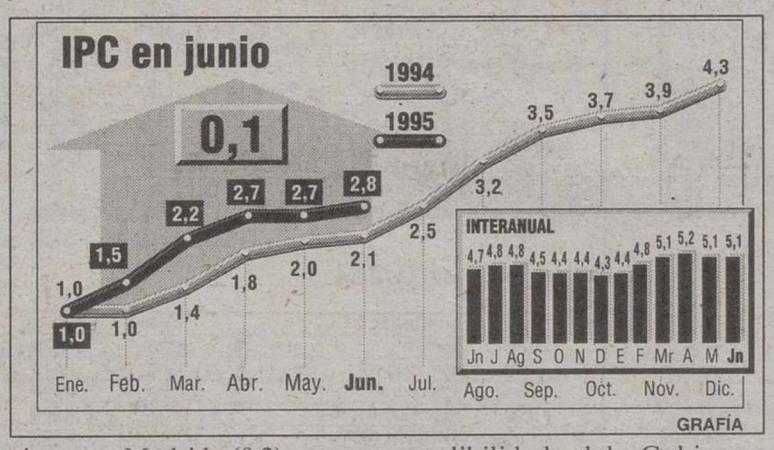

En Ceuta, los precios bajaron un 0,5 por ciento y en Melilla un 0,2.

Desde Estrasburgo, el ministro de Economía, Pedro Solbes, aseguró que el IPC de junio es "una buena cifra que demuestra que la inflación se estabiliza", y afirmó que es "coherente" con otros datos económicos, como el descenso del paro o del déficit, que demuestran que "el segundo semestre del año nos va a dar algunas alegrías".

Para el PP, "la inflación se encuentra en cotas muy peligrosas para la continuidad de la recuperación" y es un fracaso que profundiza la falta de credibilidad del Gobierno, incapaz, dijo, de aplicar políticas económicas eficaces en la lucha contra los desequilibrios de la economía.

El secretario de Estudios y Programas del PSOE, Joaquín Almunia, acogió con optimismo el IPC, del que dijo que constituye una buena noticia y refuerza los excelentes datos del mes anterior, ya que mantiene la tasa anual en el 5,1 por ciento y demuestra la moderación de los precios.

El secretario de Economía de IU, Salvador Jové, afirmó que los objetivos del Gobierno sobre la inflación han sido desbordados por la realidad, lo que debería ser origen de una reflexión sobre la imposibilidad de controlar los precios deprimiendo la demanda.

CCOO aseguró que la inflación tiene su raíz principal en el fuerte incremento de los márgenes empresariales y acusó a las empresas de aprovechar la incipiente recuperación para aumentar sus beneficios con subidas de precios y no con aumentos de la producción.

Desde Valladolid, el secretario general de UGT, Cándido Méndez, dijo que el IPC es "un dato que aisladamente es positivo, pero la evolución de la inflación no proporciona ningún signo de tranquilidad", y afirmó que la subida de los precios refleja la ineficacia del Gobierno y del Banco de España, que con su política de aumento de tipos lo que hacen es "estrangular las posibilidades de recuperación".

USO advirtió que la subida de los tipos de interés no ha servido para contener la inflación, que terminará el año cerca del cinco por ciento.

El director del Departamento de Economía de CEOE, José Folgado, calificó de "alta" la cifra de junio y recomendó al Gobierno que reconduzca la inflación hacia la senda del tres por ciento en los próximos veinticuatro meses, y que lo tenga en cuenta en la elaboración de los Presupuestos para 1996.

Exigen al Gobierno la retirada del "plan brutal" de reconversión de los Astilleros

SEVILLA. (Efe).– Las alcaldesas de Sevilla, Soledad Becerril, y Cádiz, Teófila Martínez, y el alcalde de Puerto Real, Antonio Carrión, exigirán al Gobierno la retirada del Plan "brutal" de reconversión de los Astilleros Españoles y movilizarán de forma pacífica a sus ciudades, han dicho en Sevilla.

El Plan de reconversión de los Astilleros Españoles preve el cierre de las factorías de Sevilla y Cádiz, y la reducción de plantilla en la de Puerto Real.

En conferencia de prensa, las alcaldesas y el alcalde, todos del PP, han criticado la "insensatez y falta de previsión y de capacidad del Gobierno" y han asegurado que "no se puede cargar la reconversión del sector en una zona como Andalucía", que padece un grave desempleo.

"Es brutal que el Gobierno haya tenido durante quince años una política de ayuda y fomento del sector público y sin tránsito ni alternativa pase al desmantelamiento", ha dicho la alcaldesa de Sevilla, quien exigió la "retirada inmediata del plan, porque no queremos subsidios ni limosnas, sino una verdadera alternativa".

Becerril propuso crear una "mesa o comisión" en la que estén representados el Gobierno, sindicatos y la Junta de Andalucía y criticó que el plan, "que no es reconversión sino liquidación", se ha elaborado "dejando de lado, ignorando, menospreciando y vapuleando al Gobierno de la comunidad autónoma, o de lo contrario es que nos está engañando".

Los alcaldes, que llevarán a sus respectivos plenos municipales este plan de Astilleros Españoles, abogaron por posponer la negociación hasta septiembre, tal como han solicitado los sindicatos, ya que "las movilizaciones perjudicarían gravemente al turismo".

La alcaldesa de Cádiz ha opinado que "es una irresponsabilidad que el Gobierno pretenda cuadrar sus números a base de dejar en la más absoluta indigencia a estas zonas", algo a lo que "no nos podemos resignar porque sería nuestra ruina, dejaría fuera de combate a Andalucía y nos mandaría a la marginalidad".

"Andalucía no puede seguir siendo la gran maltratada del Gobierno", insistió Martínez, que anunció que los alcaldes de las zonas afectadas "no vamos a esperar a ver qué hace el Gobierno, vamos a movilizar a la ciudad", aunque siempre pacíficamente.

La morosidad se redujo en más de 40.000 millones

MADRID. (Efe).– La morosidad en el conjunto del sistema crediticio, bancos y cajas, se redujo en junio en 40.300 millones de pesetas, de los que 38.500 millones correspondieron a la banca y 1.800 millones a las Cajas de Ahorros, informaron a Efe fuentes del sector financiero. En el primer semestre, la morosidad en la banca ha descendido en 146.000 millones de pesetas y se situaba a 30 de junio en 1,37 billones de pesetas, el 5,6 por ciento del total de la inversión crediticia, lo que representa un descenso de 0,7 puntos sobre la morosidad contabilizada al inicio del ejercicio. La morosidad en las cajas de Ahorros descendió en los seis primeros meses del año en 41.000 millones, hasta 1,01 billones de pesetas y se situaba al cierre del semestre en el 6,2 por ciento de la inversión crediticia, 0,5 puntos por debajo de la existente a comienzos de año. En el conjunto del sistema crediticio, la morosidad ha descendido en 187.000 millones de pesetas entre el 1 de nero y el pasado 30 de junio.

El Banco de España repite el precio oficial del dinero

MADRID. (Efe).– El Banco de España decidió repetir ayer el precio oficial del dinero al 9,25 por ciento, en vigor desde el pasado 2 de junio, informó la entidad entidad emisora.

En la resolución de la subasta de préstamos, el Banco de España decidió conceder la totalidad de 6,44 billones de pesetas solicitados por las entidades financieras.

El tipo de interés marginal, rentabilidad mínima que exige el instituto emisor para sus préstamos de intervención monetaria, ha sido del 9,25 por ciento, el mismo que el de las tres subastas precedentes.

El tipo de interés medio, media de las distintas pujas presentadas, ha sido también del 9,25 por ciento.

Los consejeros del Bundesbank (banco central alemán) tampoco cambiaron los intereses oficiales alemanes en su última sesión antes de las vacaciones de verano.

El tipo de descuento se mantiene en el 4 por ciento, fijado el pasado 31 de marzo, y el Lombardo sigue desde mayo de 1994 en el 6 por ciento.

M.C.D.2022

SE HIZO LA LUZ

Dependíamos, ayer, de las noticias anunciadas del IPC de nuestro país y sobre todo de los acuerdos que tomara el Banco Central Aleman respecto de sus tipos de interés. Pues bien, nuestra "cesta de la compra", dicen los estadísticos, que sólo subió un 0,1 % en el mes pasado, era algo ya previsto y no supuso ninguna alteración en los mercados, si acaso la sensación de que algo positivo que se esperaba ya se había producido y la realización de beneficios fue suave, pero en el medio día, al filo de las 2 de la tarde, el portavoz germano anunció que los tipos en su país se quedaban como estaban, por lo menos, hasta la próxima reunión de Agosto y ésto, no gustó a los inversores internacionales, que esperaban que el Buba siguiera los pasos de la Reserva Federal americana y los bajara.

El panorama para los próximos días queda, en nuestra opinión, con recortes esperables para las siguientes jornadas, pero estas cesiones, pensamos, que deben ser aprovechadas para tomas de posiciones alcistas porque seguimos pensando que el mercado continúa en tendencia alcista y en ella se deben producir recortes técnicos que lo depuren y lo consoliden y, el inversor avispado, debe utilizar estas jornadas de ventas para crearse su cartera y esperar la posterior revalorización.

BETA ALBACETE

MAYORES SUBIDAS

Valor	Último	Dif.	Dif. %
NICO.CORREA	644	+84	+15,00
AGROM.AB95 B	731	+31	+4,43
HISPANO SUIZ	142	+5	+3,65
COR.MAPFRE	6.440	+210	+3,37
TUDOR	1.045	+30	+2,96
AZUCARERA	3.500	+100	+2,94
B.GUIPUZC. A	3.420	+65	+1,94
FIN.MINERA	1.430	+25	+1,78
CRISTALERIA	7.060	+120	+1,73
COR.ALBA	6.800	+110	+1,64

MAYORES BAJADAS

Valor	Último	Dif	Dif. %
GINES N.DER	5	-3	-37,50
PRIMA INM.	472	-83	-14,95
URB.TRANSP	158	-27	-14,59
HUARTE	1.060	-105	-9,01
CUBIERT.MZOV	7.500	-600	-7,41
N.MONTAÑA	228	-10	-4,20
PAPELERA ESP	130	-5	-3,70
PULEVA INDUS	490	-17	-3,35
BP OIL ESP.	4.550	-150	-3,19
CAMPOFRIO	5.430	-170	-3,04

MAYORES VOLUMENES

Valor	Nº Títulos
TELEFONICA	2.616.437
TUBACEX	1.732.662
ACESA DER 95	1.629.372
IBERDROLA	1.546.478
SEVILLANA	1.204.110
UN.FENOSA	1.142.846
URB.TRANSP	1.091.896
REPSOL	998.185
FECSA	577.986
ENDESA	557.138

OPERADORES MAS ACTIVOS

Agencia/Sociedad	Nº Títulos	Pts.(Mil.)
B.S.N. (Mad)	3.403.311	6.494
F&G VALORES Y BOLSA (Mad)	1.814.928	4.977
SOCIETE GENERAL (Mad)	1.708.269	4.580
BBV INTERACTIVOS (Mad)	2.433.703	4.571
ARGENTARIA BOLSA (Mad)	3.321.310	4.181
AHO.CORP.FINANCIERA (Mad)	1.994.724	3.736
BZW S.V.B. (Mad)	1.663.059	3.496
ASESOR. BURSATILES (Mad)	1.253.354	2.986
IBERSECURITIES (Mad)	1.441.737	2.226
D. B. SECURITIES (Mad)	1.072.314	2.112

MERCADO CONTINUO

13/7/95

Contratación en pesetas

Nom.	Valor	Anterior	Último	Dif.	Máx.	Mín.	Volumen
ALIMENTACION							
500	AZUCARERA	3.400	**3.500**	+100	3.500	3.360	1.554
1.000	B.BEBIDAS	3.500	**3.500**	=	3.500	3.500	1.008
1.000	CAMPOFRIO	5.600	**5.430**	-170	5.650	5.430	6.141
100	EBRO AGR.	1.290	**1.290**	=	1.290	1.260	19.104
500	EL AGUILA	920	**918**	-2	923	899	19.650
1.000	KOIPE	7.000	**7.000**	=	7.010	7.000	528
500	PULEVA INDUS	507	**490**	-17	515	490	28.687
500	TABACALERA	4.540	**4.530**	-10	4.560	4.525	27.927
100	VISCOFAN	1.700	**1.690**	-10	1.730	1.675	135.769
BANCOS / FINANZAS							
500	ARGENTARIA	4.745	**4.695**	-50	4.750	4.670	371.928
500	B.ALICANTE	4.570	**4.550**	-20	4.560	4.550	2.900
500	B.ANDALUCIA	15.900	**15.900**	=	15.900	15.900	1.676
1.000	B.ATLANTICO	3.035	**3.035**	=	3.035	3.035	135
600	B.BILBAO-VIZ	3.640	**3.620**	-20	3.645	3.595	173.151
5.000	B.CASTILLA	52.680	**52.680**	=	52.680	52.680	75
500	B.CENT.HISP.	2.735	**2.665**	-70	2.720	2.620	97.567
100	B.COMMERZBAN	28.490	**28.490**	=	0	0	0
500	B.CTO.BALEAR	3.000	**3.000**	=	3.000	3.000	25
500	B.EXTERIOR	3.125	**3.130**	+5	3.130	3.120	33.100
500	B.FOMENTO	-	**1.030**	26 Jn	-	-	-
500	B.GALICIA	11.200	**11.250**	+50	11.250	11.250	60
500	B.GUIPUZCOANO	3.960	**3.975**	+15	4.000	3.920	1.283
500	B.HERRERO	7.290	**7.400**	+110	7.400	6.990	25.000
1.000	B.PASTOR	5.850	**5.850**	=	5.850	5.700	2.194
500	B.POPULAR	18.650	**18.650**	=	18.730	18.550	136.883
750	B.SANTANDER	5.160	**5.080**	-80	5.170	5.040	342.194
1.000	B.SIMEON	3.720	**3.645**	-75	0	0	0
500	B.VALENCIA	1.500	**1.495**	-5	1.500	1.490	10.840
500	B.VASCONIA	4.260	**4.220**	-40	4.220	4.220	25
500	B.VITORIA	1.540	**1.495**	-45	1.495	1.495	331
500	B.ZARAGOZANO	1.935	**1.915**	-20	1.925	1.910	16.015
400	BANESTO	859	**850**	-9	859	844	232.685
1.500	BANKINTER	11.080	**10.960**	-120	11.020	10.830	52.465
500	C.MAPFRE	6.230	**6.440**	+210	6.460	6.230	121.151
100	AGF U.FENIX	1.300	**1.290**	-10	1.320	1.270	2.987
ELECTRICAS							
500	AG.BARCELONA	3.405	**3.400**	-5	3.405	3.365	69.077
1.250	CANTABRICO	3.915	**3.855**	-60	3.935	3.850	27.504
800	E.VIESGO	2.250	**2.230**	-20	2.300	2.200	22.760
1.000	ENDESA	6.260	**6.160**	-100	6.280	6.150	557.138
1.000	ENHER B	1.995	**2.010**	+15	2.010	1.990	22.902
600	FECSA	727	**729**	+2	739	723	577.986
1.000	GAS NATURAL	14.900	**14.800**	-100	15.160	14.710	34.171
500	IBERDROLA	972	**959**	-13	976	956	1.546.478
500	EL.R.ZARAGOZA	2.660	**2.660**	=	2.695	2.640	10.987
3.000	SAL.NANSA	6.050	**6.000**	-50	6.550	6.000	206
500	SEVILLANA	782	**791**	+9	796	779	1.204.110
500	U.E.FENOSA	580	**577**	-3	588	572	1.142.846
INMOBILIARIAS							
500	BAMI C.Y T	355	**349**	-6	357	343	17.720
500	FILO	835	**835**	=	835	830	5.950
500	INM.METROVAC	3.685	**3.685**	=	3.690	3.650	25.176
1.000	PRIMA INM.	555	**472**	-83	510	472	397.504
100	SOTOGRANDE	330	**327**	-3	332	320	47.350
500	URB.TRANSP	185	**158**	-27	212	158	1.091.896
500	URBIS	610	**600**	-10	610	600	4.050
500	VALLEHERMOSO	2.125	**2.135**	+10	2.160	2.125	218.264
1.000	INM.ZABALBUR	1.935	**1.930**	-5	1.930	1.930	550
TRANSPORTES / COMUNICACIONES							
500	ACESA	1.165	**1.165**	=	1.175	1.155	181.013
1.000	AUMAR	1.530	**1.505**	-25	1.535	1.505	121.735
1.000	EUROPISTAS	974	**976**	+2	977	970	48.518
500	EST.SUBTERRA	2.010	**1.995**	-15	1.995	1.995	2.600
500	RADIOTRONICA	1.450	**1.470**	+20	1.475	1.450	2.525
500	TELEFONICA	1.625	**1.610**	-15	1.635	1.605	2.616.437

Nom.	Valor	Anterior	Último	Dif.	Máx.	Mín.	Volumen
CONSTRUCCION							
10	AGROMAN	114	**114**	=	117	111	79.245
500	ASLAND	2.155	**2.155**	=	0	0	0
500	C.PORTLAND	5.290	**5.290**	=	5.290	5.290	50
500	CRISTALERIA	6.940	**7.060**	+120	7.100	6.800	14.930
1.000	CUBIERT.MZOV	8.100	**7.500**	-600	7.800	7.430	85.970
1.000	DRAGADOS	1.905	**1.915**	+10	1.955	1.900	180.360
500	FIN.MINERA	1.405	**1.430**	+25	1.430	1.405	1.294
500	FCC	11.500	**11.300**	-200	11.540	11.300	23.207
500	GINES NAVARRO	1.695	**1.695**	=	1.710	1.690	99.545
1.000	HISALBA	1.610	**1.615**	+5	1.635	1.615	6.710
500	HUARTE	1.165	**1.060**	-105	1.150	1.000	421.535
100	CONST.LAIN	175	**171**	-4	175	170	66.027
25	LAFARGE	9.880	**9.800**	-80	9.900	9.800	40
1.000	OCP CONST.	3.550	**3.590**	+40	3.590	3.550	400
500	OBRASCON	1.360	**1.355**	-5	1.360	1.355	580
1.000	UNILAND CEM.	5.800	**5.800**	=	5.800	5.800	300
500	URALITA	1.515	**1.505**	-10	1.525	1.485	274.685
500	PORTLAND V.	9.100	**9.150**	+50	9.250	9.100	2.961
200	VALEN.C.POR.	1.665	**1.660**	-5	1.660	1.625	3.050
500	VIDRALA	4.500	**4.425**	-75	4.500	4.425	2.650
METAL / MECANICA							
1.000	ACERINOX	16.050	**16.100**	+50	16.390	16.070	30.465
500	AMPER	1.150	**1.125**	-25	1.170	1.105	209.195
500	AST.ZINC	1.130	**1.110**	-20	1.155	1.110	169.175
1.000	AZKOYEN	8.880	**8.840**	-40	8.840	8.700	2.150
500	AUX.FERROCAR	4.800	**4.800**	=	4.850	4.800	4.313
1.000	CITROEN HISP	5.010	**5.000**	-10	5.000	5.000	76
1.000	DIMETAL	355	**355**	=	355	346	2.710
500	ESP.ZINC	664	**664**	=	664	662	580
500	IND.BESOS	1.095	**1.070**	-25	1.070	940	233
1.000	NICO.CORREA	560	**644**	+84	644	560	12.165
500	N.MONTAÑA	238	**228**	-10	243	226	196.540
500	RADIOTRONICA	1.450	**1.470**	+20	1.475	1.450	2.525
100	TUBACEX	126	**125**	-1	130	124	1.732.662
500	TUDOR	1.015	**1.045**	+30	1.045	1.015	580
100	VOLKSWAGEN	34.000	**34.000**	=	0	0	0
1.000	ZARDOYA	12.620	**12.650**	+30	12.700	12.620	2.221
OTROS SERVICIOS							
100	CONTINENTE	2.920	**2.905**	-15	2.950	2.860	49.700
100	CORTEFIEL	3.785	**3.785**	=	3.810	3.770	6.870
350	FINANZAUTO	676	**680**	+4	685	670	2.595
250	MAPFRE VIDA	6.130	**6.210**	+80	6.230	6.020	6.057
500	PROSEGUR	2.940	**2.915**	-25	2.935	2.915	7.395
100	PRYCA	2.355	**2.370**	+15	2.390	2.350	408.700
INVERSION INMOBILIARIA							
500	COFIR	430	**422**	-8	430	422	59.040
1.000	COR.ALBA	6.690	**6.800**	+110	6.950	6.600	85.500
500	COR.BANESTO	1.850	**1.850**	=	1.850	1.850	6
250	GE.INVERSION	460	**455**	-5	460	455	4.020
500	D.FELGUERA	486	**490**	+4	490	482	5.062
100	FOSFORERA	514	**510**	-4	510	500	5.550
PETROLEO / QUIMICAS							
500	E.ARAGONESAS	720	**722**	+2	731	721	312.110
500	AG.S.ANTONIO	1.305	**1.300**	-5	1.305	1.300	790
1.625	BP OIL ESP.	4.700	**4.550**	-150	4.550	4.550	92
1.000	CARBUROS	4.940	**4.945**	+5	4.945	4.940	48
500	CEPSA	3.165	**3.160**	-5	3.165	3.140	3.670
1.000	ENCE	3.315	**3.300**	-15	3.380	3.285	115.170
100	ERCROS	137	**136**	-1	142	136	313.150
500	EPPIC	104	**101**	-3	105	101	35.300
500	PAPELERA ESP	135	**130**	-5	140	130	69.550
500	REPSOL	3.950	**3.980**	+30	3.995	3.935	599.185
500	SARRIO	620	**621**	+1	626	617	100.400
500	SNIACE OR.	269	**272**	+3	275	265	42.320
500	TAFISA	1.420	**1.420**	=	1.420	1.400	11.360
500	UNIPAPEL	3.335	**3.275**	-60	3.280	3.275	2.550

Fuente: Infobolsa

β
BETA CAPITAL
SOCIEDAD DE VALORES Y BOLSA
ALBACETE

¡SIGA UNA SESION DE BOLSA EN NUESTRO SALON, TENEMOS LAS INSTALACIONES MAS MODERNAS DE ALBACETE!

♦♦ COMPRA/VENTA DE ACCIONES
♦♦ FUTURO SOBRE IBEX-35 Y SOBRE BONO NOCIONAL
♦♦ OPCIONES
♦♦ PROGRAMA DE GRAFICOS EN TIEMPO REAL (VIA SATELITE) MERCADOS NACIONALES E INTERNACIONALES

OFICINAS: C/ ROSARIO, 6,3ª PLANTA "EDIFICIO TOSCANA" TELF: (967) 52 40 45-46 - FAX: (967)52 40 56

M.C.D.2022

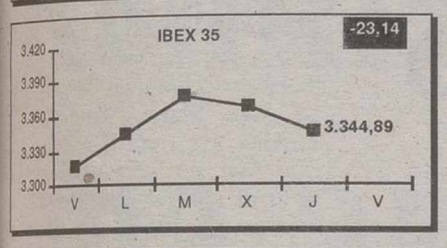

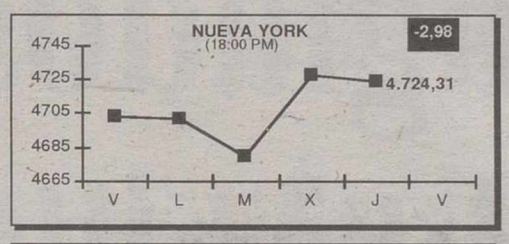

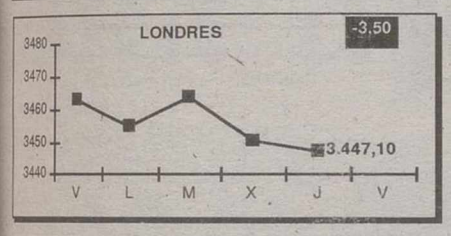

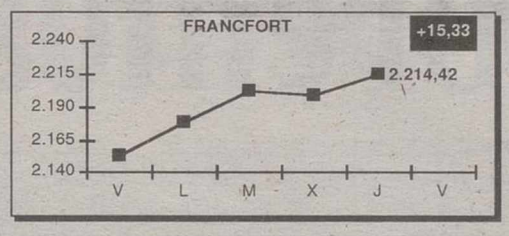

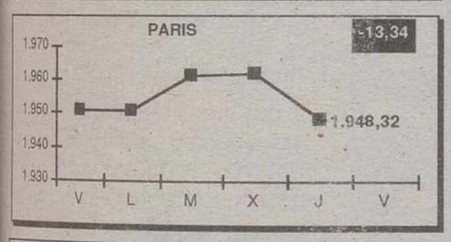

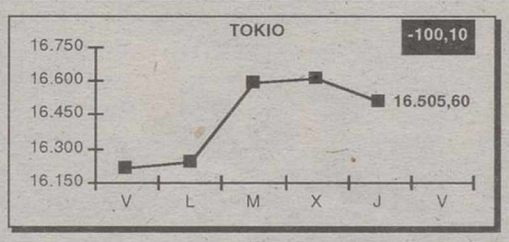

INDICES

Valor	Anterior	Último	Dif/Cier
BARCELONA	**257,07**	**256,93**	**-0,14**
BILBAO	**423,46**	**423,73**	**+0,27**
VALENCIA	**249,06**	**248,83**	**-0,23**
ALIMENTACION	180,41	180,18	-0,23
BANCOS/FINAN.	321,79	319,37	-2,42
COMUNICACION	257,88	255,82	-2,06
CONSTRUCCION	484,39	481,24	-3,15
ELECTRICAS	359,92	356,32	-3,60
CART/INVERS	239,11	240,28	+1,17
PETROL/QUIMI	318,43	319,93	+1,50
METAL-MECANI.	199,51	199,17	-0,34
OTRAS IND.SE.	95,46	95,48	+0,02

OTROS INDICES

Valor	Anterior	Último	Dif/Cier
EUROTRACK100	1.410,73	1.405,62	-5,11
MILAN	10.206,00	10.142,00	-64,00
S&P 500	560,89	560,26	-0,63
D.JONES CO	988,63	994,43	+5,80

TIPOS DE INTERES

Plazo	Importe	Tipo
INTERBANCARIO		
1 Día	1.343.70	9,47
2 a 5 Días	0,30	9,40
1 a 7 Días	2,30	9,44
15 Días	1,80	9,44
1 Mes	0,60	9,50
3 Meses	8,30	9,63
6 Meses	1,40	9,83
1 Año	1,90	10,28
LETRAS		
1 Día	67,70	9,27
2 a 5 Días	0,60	9,27
1 a 7 Días	6,60	9,26
15 Días	0,10	9,24
1 Mes	5,30	9,28
3 Meses	1,30	9,35
6 Meses	-	-
1 Año	-	-
BONOS Y OBL. DEL ESTADO		
1 Día	78,00	9,30
2 a 5 Días	0,10	9,25
1 a 7 Días	0,30	9,28
15 Días	-	-
1 Mes	0,10	9,24
3 Meses	-	-
6 Meses	-	-
1 Año	-	-

AMPLIACIONES DE CAPITAL

Valor	Propor.	Pr. Emisión	Desembolso	Plazo Suscripción
Europistas (Derechos)	5 por 23	100 L. 100	0,00	14/06 a 14/07/95
Zardoya Otis	1 por 10	100 L. 100	0,00	20/06 a 20/07/95
Ginés Navarro	1 por 7	100 L. 100	0,00	26/6 a 26/07/95

MERCADO DE FUTUROS

Futuros sobre Ibex

Valor	Anterior	Último	Dif.	Máx.	Mín	Volumen
F.Jul.95 IBX Fut.	3.370,50	3.333,00	-37,50	3.398,00	3.332,00	105.271
F.Ago.95 IBX Fut.	3.384,50	3.349,00	-35,50	3.410,00	3.348,00	9.312

Futuros sobre Bono Nocional 10 Años

Valor	Anterior	Último	Dif.	Máx.	Mín	Volumen
F.Sep.95 BN10	88,03	87,20	-0,83	88,25	87.11	73.878
F.Dic.95 BN10	87,83	87,83	=	0,00	0,00	0
F.Maz.96 BN10	0,00	0,00	=	0,00	0,00	0

DIVISAS

Valor	Anterior	Último	Dif.	Fecha / Hora
PTA/MARCO ALEMAN	85,86	85,73	-0,130	13/7/95 18:10
PTA/DOLAR US.	120,3	118,49	-1,810	13/7/95 18:10
PTA/ECU	158,863	157,261	-1,602	13/7/95 18:10
PTA/F.BELGA (100)	415,972	416,958	+0,986	13/7/95 18:10
PTA/E.PORTUGUES (100)	81,2916	81,3995	+0,108	13/7/95 18:10
PTA/FRANCO FRANCES	24,642	24,453	-0,189	13/7/95 18:10
PTA/FRANCO SUIZO	103,215	102,897	-0,318	13/7/95 18:10
PTA/FLORIN HOLANDES	76,3739	76,2076	-0,166	13/7/95 18:10
PTA/CORONA SUECA	16,7061	16,6109	-0,095	13/7/95 18:10
PTA/LIBRA ESTERLINA	1,5902	1,6058	+0,016	13/7/95 18:10
PTA/100 YEN JAPONES	1,3748	1,3671	-0,008	13/7/95 18:10

PAGO DE DIVIDENDOS

Valor	Concepto	Bruto	Neto	Pago
Transportes e Inversiones	Único 94	38,73	29,05	13-jul-95
Conservera Campofrio	Único 94	13,00	9,75	14-jul-95
Tableros de Fibras -B	Único 94	32,00	24,00	15-jul-95
Transmediterranea	Único 94	60,00	45,00	15-jul-95
Autop. Mare Nostrum	Compl. 94	150,00	112,50	15-jul-95
Inmobiliaria Zabalburu	Compl. 94	40,00	30,00	15-jul-95
S.Esp.Alimentos(SEDA)	Único 94	200,00	150,00	15-jul-95

FONDOS DE INVERSION

Fondo	Precedente	Último	Rent.%(31/12)	Activos (Mill.)
F.I.A.M.				
AB Dinerplus	174.902,02	174.943,02	+3,75	19.332
AC Dinero	162.183,08	162.226,61	+4,04	3.870
BBV Dinero	230.340,52	230.328,09	+4,13	269.520
Beta Dinero	**177.010,76**	**177.035,79**	**+4,08**	**18.600**
BEXDiner	153.164,66	153.196,99	+3,71	75.312
Broker Dinero	185.792,37	185.831,34	+4,39	8.271
BSN Dinero	215.608,35	215.773,77	+4,36	113.974
C.A.I. Dinero	111.163,60	111.187,97	+4,04	8.695
C.Murcia Dinero	128.992,12	129.018,22	+3,68	5.025
Calvadiner	191.123,53	191.163,87	+3,77	117.979
Citimoney	162.262,44	162.297,48	+3,74	66.807
DB Diner	143.653,43	143.683,98	+3,92	119.774
Diner Coop	139.885,31	139.916,45	+3,79	23.617
Diner BM	174.935,16	174.984,93	+3,92	15.529
Dineratlántico	183.228,16	183.267,97	+5,68	54.170
Dinerkoa	136.410,86	136.448,78	+3,72	18.675
Eurovalor III	192.257,26	192.299,26	+4,11	321.614
Fondinero C. Mancha	115.018,18	115.040,96	+3,53	869
FondMadrid	192.943,58	192.986,69	+3,77	280.688
Fonpostal M.	221.035,80	221.082,17	+3,65	320.952
Iberdinero	194.580,25	194.622,75	+3,85	156.416
JP. Morgan	224.499,69	224.547,42	+3,85	21.037
Privanza Dinero	780.395,53	780.418,58	+4,05	53.635
Santander Monetario	116.218,23	116.241,61	+3,75	19.125
Superfondo Santander I	196.750,75	196.790,41	+3,57	412.959
Urquijo Dinero	283.000,33	283.060,43	+3,88	36.460
Zaradiner	197.934,67	198.011,92	+4,23	37.469
F.I.M.				
AB Bolsa	1.572,22	1.570,18	+10,19	6.304
AB Renta	1.862,91	1.864,81	+4,78	11.503
AC Acción	1.060,03	1.058,38	+7,80	524
AC Divisa	1.179,90	1.183,36	+0,66	10.317
AC Renta Fija	1.247,12	1.247,63	+3,77	492
Almagro Divisas	91.998,51	91.780,18	-4,73	463
Almagro Valores	103.658,16	103.534,48	+9,55	1.404
Argentaria Global	1.077,55	1.078,99	+6,73	3.077
Argentaria Renta	1.137,44	1.137,66	+4,52	7.844
B.I. Multifondo	1.584,53	1.580,62	+1,04	1.859
BBV Ahorro	1.288,51	1.289,84	+3,71	99.923
BBV Bolsa	1.547,47	1.546,38	+3,83	4.736
BBV Divisa	1.784,48	1.781,15	-1,09	14.967
BBV Renta	1.999,42	1.999,63	+3,84	262.404
Beta Crecimiento	**8.544,57**	**8.541,03**	**+1,73**	**806**
Beta Europa	**969,23**	**967,01**	**+1,96**	**12.371**
Beta Renta	**1.798,87**	**1.799,54**	**+4,51**	**3.063**
Beta Valor	**1.465,89**	**1.465,96**	**+4,00**	**456**
BEX Bolsa	1.862,06	1.884,58	+10,14	4.552
BK Segurvida	112.482,30	112.502,79	+2,97	542
BSN Acciones	1.983,32	2.001,92	+11,69	16.910
BSN Global	1.420,06	1.421,16	+4,82	8.266
BSN Inversiones	1.015,55	1.017,69	+7,49	11.157
BSN Renta Fija	1.891,22	1.893,24	+5,56	19.620
Caja Murcia	1.237,37	1.237,63	+3,37	1.286
Cecar Bolsa	87.741,49	87.805,23	+3,61	636
Cecar Divisas	95.048,25	94.807,65	-1,45	527
DB Invest	1.401,19	1.401,69	+3,23	15.951
Fondo CCM	1.097,89	1.098,08	+2,24	400
Fondoatlántico	2.067,50	2.069,57	+4,25	51.928
Rentmadrid	1.789,57	1.789,95	+3,47	29.998
Urquijo Crecimiento	1.205,66	1.204,99	+7,11	3.439
Urquijo Renta	2.552,29	2.553,27	+4,57	32.763
FONDTESORO				
AC Fondtesoro	160.352,54	160.389,23	+4,00	275.690
BM Fondtesoro	1.297,02	1.301,51	+5,79	5.905
Beta Deuda	**1.333,43**	**1.334,03**	**+5,03**	**1.192**
BSN Deuda Fondt.	1.078,86	1.079,36	+4,56	1.069
Iberagentes Dinero	141.995,62	142.026,28	+3,85	29.598
Santander Fondt.	1.566,55	1.567,55	+4,16	13.676
Santander Dier. Fondt.	157.328,12	157.359,85	+3,65	95.580
Madrid Deuda	1.020,09	1.022,45	+6,93	10.918

Fuente: Infobolsa

LETRAS DEL TESORO
BONOS Y OBLIGACIONES DEL ESTADO
FONDOS DE INVERSION
PLAZO RENTA FIJA AÑO 10,20%
GESTION DE PATRIMONIOS
OFICINAS: C/ ROSARIO, 6,3ª PLANTA "EDIFICIO TOSCANA" TELF: (967) 52 40 45-46 - FAX: (967)52 40 56

INVERCAPITAL MANCHA, S.L.
SOCIEDAD REPRESENTANTE DE BETA CAPITAL PARA CASTILLA-LA MANCHA
ALBACETE

M.C.D.2022

Las tropas serbobosnias podrían atacar muy pronto una segunda "zona segura" de la ONU, la de Zepa, al sur de Srebrenica, a menos que los bosnios se rindan

Bill Clinton afirma que la ONU debe restaurar el enclave

Miles de refugiados salen de Srebrenica

El presidente estadounidense, Bill Clinton, afirmó ayer que la misión de Naciones Unidas en Bosnia tiene los días contados salvo que se vuelva a restaurar sus objetivos. Clinton dijo que hasta ahora la misión de paz de Naciones Unidas en Bosnia había obtenido buenos resultados, pero que la caída del enclave de Srebrenica constituye "un desafío grave a la misión de la ONU".

Refugiados musulmanes de Srebrenica que fueron obligados a cruzar a pie la línea del frente.

WASHINGTON. (Efe).- Clinton dijo que hasta ahora la misión de paz de Naciones Unidas en Bosnia había obtenido buenos resultados, pero que la caída del enclave de Srebrenica constituye "un desafío grave a la misión de la ONU. O se resuelve o habrá que hacer algunos cambios".

El presidente estadounidense hizo estos comentarios a los periodistas en la Casa Blanca al comienzo de una reunión con congresistas y gobernadores demócratas. Clinton indicó que los serbios bosnios deberían retirarse de Srebrenica y que Naciones Unidas debería restablecer el enclave de Srebrenica y que los musulmanes bosnios pudieran regresar a sus casas.

En caso de que esto no se produzca y si fracasa la misión de la ONU en Bosnia, Clinton señaló que los aliados deberían decidir el levantamiento del embargo de armas a Bosnia.

Mientras, las fuerzas serbobosnias negociaron ayer jueves, la rendición de una segunda "zona segura" de la ONU en Bosnia oriental, mientras que miles de refugiados musulmanes abandonaban el enclave de Srebrenica, y se planteaba la pronta retirada de todos los "cascos azules" en Bosnia.

A la vez que la propuesta de Francia para una intervención militar en Bosnia seguía sin encontrar el respaldo de otras potencias clave, una agencia serbia informó de que las tropas serbobosnias podrían atacar muy pronto la "zona segura" de la ONU de Zepa, al sur de Srebrenica, a menos que las tropas bosnias, en su mayoría musulmanas, acepten rendirse. Zepa, con 10.000 habitantes, cuenta con una escasa presencia de efectivos del Ejército gubernmantal y sólo unos 90 "cascos azules", de nacionalidad ucraniana, y por tanto los observadores creen que las fuerzas serbobosnias podrán tomar el enclave sin dificultad.

Las autoridades militares serbobosnias anunciaron que permitirán a todos los civiles que lo deseen permanecer en Zepa, descartando su eventual evacuación forzada, según la agencia serbia independiente "Beta".

Esta agencia subrayó que las autoridades serbobosnias se muestran más "benevolentes" hacia los defensores de Zepa dado que no efectuaron acciones terroristas contra los asediantes serbios como habría ocurrido en torno a Srebrenica.

Mientras tanto, en Srebrenica -zona protegida por la ONU hasta que fuera tomada por los serbios el martes pasado- las unidades serbias "han seguido neutralizando grupos menores de unidades armadas musulmanas que no han querido deponer las armas", según un comunicado del Estado Mayor serbobosnio.

Según dicha fuente, con la mediación de UNPROFOR los dirigentes militares serbobosnios lograron un acuerdo con las autoridades civiles musulmanas de Srebrenica para la evacuación segura de los civiles que lo deseen a territorios bajo control del Gobierno bosnio-musulmán.

En Srebrenica, la mitad de los 30.000 refugiados que se habían concentrado en la base local de la ONU ya han abandonado el enclave para entrar en el territorio controlado por el Gobierno de Sarajevo. El comandante del Ejército serbobosnio, Ratko Mladic, organizó personalmente a evacuación, en que los refugiados han sido llevados en autocares o caminones desde el enclave, por territorio serbio, hasta un punto cerca del límite de la zona gubernamental.

Las autoridades musulmanas exigen que la ONU recupere Srebrenica por la fuerza y que levante el embargo de armas que pese sobre Sarajevo. Chirac, volvió a proponer una acción militar para restablecer la autoridad de la ONU en Srebrenica y dejó entrever que si no se hace, Francia podría retirar a sus "cascos azules".

Mendiluce pide el fin de la neutralidad

El eurodiputado socialista José María Mendiluce afirmó ayer en Barcelona que "ya no se puede ser neutral ante el conflicto de Bosnia, porque no se puede ser neutral entre las víctimas de Srebrenica y aquellos que las masacran".

El ex delegado de UNPROFOR para los Derechos Humanos en Bosnia aseguró "estar harto de la neutralidad de las instituciones internacionales, que las convierte en cómplices por activa o por pasiva del genocidio étnico que llevan a cabo los serbios fascistas de Karadzic y Milosevic contra población indefensa". Mendiluce, que participa en un curso de la Universidad Internacional Menéndez y Pelayo sobre la ONU denunció que "no se puede negociar bajándose los pantalones continuamente, como hacen los gobiernos europeos", y que en Serbia "celebran la toma de Srebrenica como una victoria ante la ONU, y se mean en Occidente continuamente". El eurodiputado consideró que "los políticos y los gobiernos han de tomar partido de una vez, ya que es imperdonable que en Europa gane una guerra quien está hablando de pureza étnica y religiosa. Estamos hablando de tomar partido entre la razón y la guerra", afirmó. Mendiluce manifestó que el único delito de la población bosnia es "no ser serbia", que en Bosnia existen sectores serbios demócratas "aterrorizados" por la actitud de Belgrado y que la inacción europea ante el conflicto "alimenta ultranacionalismos como el de Jirinovski".

Los magistrados italianos dictan una segunda orden de captura contra Craxi

Una segunda orden de captura internacional contra el ex primer ministro socialista Bettino Craxi fue dictada ayer por los magistrados de Milán, según informaron fuentes judiciales. La nueva orden de captura contra Craxi, que reside desde abril del pasado año en la localidad tunecina de Hammamet, fue emitida dos días más tarde de que se conociera la primera. En los dos casos, el ex líder socialista está acusado de un presunto delito de corrupción, aunque esta orden de prisión se refiere a episodios distintos de la anterior. En esta ocasión, las acusaciones contra Craxi afectan a las comisiones ilegales pagadas por el Ente Nacional de la Energía Eléctrica (ENEL), mientras que en el caso anterior se referían a las de las obras de la línea metropolitana de Milán. Los magistrados de la operación "Manos Limpias" contra la corrupción solicitaron la nueva orden de prisión ante el peligro de que Craxi abandone su refugio de Hammamet.

Por otra parte, la Cámara de Diputados italiana dio ayer jueves, su voto de confianza al Gobierno del independiente Lamberto Dini, que lo pidió para sacar adelante la reforma del sistema de pensiones, que actualmente se debate en el Parlamento.

Votaron sí 284 diputados, 147 lo hicieron en contra y 148 se abstuvieron. La mayoría necesaria era de 216 votos.

M.C.D.2022

Los abonos para la temporada 95/96 costarán entre las 65.000 y las 4.000 pesetas, precios similares a los que existieron en la campaña 90/91 con el Alba en Segunda

Los abonos, que incluyen Liga y Copa, sufren una rebaja entre el 50 y el 60%

Remiro: "Hemos hecho una apuesta valiente"

Por fin fue presentada la campaña de abonos del Albacete Balompié, bajo el lema "Súbete al tren del Alba", en la que los precios son altamente interesantes y como ya anunció el presidente "nadie podrá poner ninguna excusa para no sacarse el abono". José Ramón Remiro destacó las novedades: abono conjunto para Liga y Copa, rebaja respecto a la campaña anterior entre el 50 y el 60 por ciento y supresión de uno de los tres días del club. El presidente del nuevo consejo señaló que es una campaña "agresiva", pretendiendo que "los aficionados se beneficien de los traspasos realizados por el club". Remiro espera que el esfuerzo realizado en la elaboración de esta campaña a la hora de rebajar los precios sea "correspondido por los aficionados, que tienen ahora la oportunidad de demostrar su apoyo al Albacete".

Juan CARRIZO

Con un día de retraso se presentó la campaña de abonos para la temporada 95/96, en la que los precios han sufrido una rebaja sustancial equiparándose a los que hubo en la campaña 90/91, año en el que el Albacete militó en la Segunda División.

José R. Remiro apuntó que "esta campaña es una apuesta fuerte y valiente que pretende favorecer a que la afición recupere la ilusión y acuda al campo a animar a su equipo. El esfuerzo ha sido importante y esta apuesta fuerte y valiente espera una respuesta de idénticas características por parte de los aficionados".

Remiro señaló que a la hora de rebajar los abonos se han tenido en cuenta los ingresos que el club recibirá por los traspasos de Morientes y Santi para que "los aficionados puedan favorecerse del dinero conseguido por esos traspasos".

El presidente recalcó que el fútbol ha de ser barato pero que "la afición debe responder ya que partidas como abonos y taquillas siguen siendo fundamentales para un club modesto como el Albacete a fin de conseguir el objetivo del equilibrio económico al final de la temporada".

Para la campaña de abonos se ha elegido un eslogan: "Súbete al tren del Alba", y Remiró apuntó que el objetivo es conseguir el mismo número de abonos que la campaña anterior (algo mas de 6.000), valorando las novedades: Abono conjunto para Liga y Copa y supresión de un día del club.

Fechas

Hasta el 4 de agosto, los abonados podrán proceder a la renovación de sus abonos en la oficia abierta al efecto en el Paseo de la Libertad, nº 6 (antes oficina de Valores de la Caja de Castilla–La Mancha), presentando para ello el abono de la temporada anterior y el Documento Nacional de Identidad. Los niños hasta 13 años deberán presentar fotocopia del libro del familia.

José Ramón Remiro presentó la campaña de abonos, cuya sede está situada en el Paseo de la Libertad. JOSE LUIS

Para las mejoras de asiento, aquellos abonados que quieren cambiar su ubicación tendrán de plazo del 8 al 11 de agosto.

Los nuevos abonos se pondrán a la venta a partir del 14 de agosto, salvo los abonos de gol, que están puestos a la venta desde el día 13 de julio.

La forma de pago será en efectivo, con cheque conformado o mediante la tarjeta de la Caja de Castilla–La Mancha. Aquellos que opten por esta última modalidad, dispondrán de un aplazamiento de 6 mensualidades sin gasto alguno de financiación.

Los horarios para la venta de abonos serán los siguientes:

De lunes a viernes: Mañanas de 10 a 14 horas; tardes de 17 a 21,00 horas.

Sábados: Mañanas de 10 a 13 horas.

Precios

Precio de los abonos para la temporada 95/96:

*** Preferencia central** (Filas 5 a 13, butacas 1 a 131 y 2 a 132):

– Honor: 65.000
– Adulto: 52.000
– Jubilado. Mayor 62 años (sólo renovación): 40.000
– Juvenil (sólo renovación hasta 18 años): 27.000
– Niño hasta 13 años (sólo renovación): 18.000

*** Preferencia lateral y baja** (Filas 1 a 4, asientos 1 a 197 y 2 a 198; filas 5 a 13, asientos 133 a 197 y 134 a 198):

– Honor: 40.000
– Adulto: 30.000
– Jubilado. Mayor 62 años: 25.000
– Juvenil (hasta 20 años): 15.000
– Niño hasta 13 años: 10.000

*** Tribuna Marcador central** (Filas 1 a 13, butacas 1 a 137 y 2 a 184):

– Honor: 60.000
– Adulto: 45.000
– Jubilado. Mayor 62 años (sólo renovación): 36.000
– Juvenil (sólo renovación hasta 18 años): 27.000
– Niño hasta 13 años (sólo renovación): 15.000

*** Tribuna Marcador lateral** (Filas 1 a 13, asientos 139 a 201 y 186 a 248):

– Honor: 40.000
– Adulto: 30.000
– Jubilado. Mayor 62 años: 25.000
– Juvenil (hasta 20 años): 15.000
– Niños hasta 13 años: 10.000

*** Marcador central** (Filas 5 a 14, asientos 1 a 131 y 2 a 176):

– Honor: 40.000
– Adulto: 30.000
– Jubilado. Mayor 62 años (sólo renovación): 21.000
– Juvenil (sólo renovación hasta 18 años): 15.000
– Niños hasta 13 años (sólo renovación): 10.000

*** Marcador lateral y bajo** (Filas 1 a 4, asientos 1 a 197 y 2 a 242; filas 5 a 14, asientos 133 a 197 y 178 a 242):

– Honor: 28.000
– Adulto: 20.000
– Jubilado. Mayor 62 años: 12.000
– Juvenil (hasta 20 años): 10.000
– Niño hasta 13 años: 7.000

*** Goles:**

– Adulto: 13.000
– Jubilado. Mayor 62 años: 8.000
– Juvenil (hasta 20 años): 7.000
– Niños hasta 13 años: 4.000

Fernando Morientes escribe una carta dirigida a los aficionados

El ya ex-jugador del Albacete Fernando Morientes, ha enviado una carta al club, dirigida a los aficionados, en la que muestra su reconocimiento y cariño por el Albacete y que a continuación transcribimos:

"Querimos amigos:

Como sabéis por los medios de comunicación, los derechos federativos que sobre mí tenía el Albacete Balompié S.A.D. han sido transferidos al Real Zaragoza S.A.D., a cuya disciplina me incorporaré de inmediato para iniciar la pretemporada deportiva.

He sopesado con todo detenimiento mi salida del Alba, al que había tomado tanto cariño que representaba para mí una segunda casa. Me acogió siendo prácticamente un niño y a pesar del poco tiempo que he estado integrado en su plantel las muestras de afecto y cariño que he recibido de dirigentes, técnicos, compañeros y de vosotros, la sana afición del Alba, han marcado una huella imborrable en mí que, como jugador y como persona, es muy difícil de olvidar.

Debo proclamar que todo lo que soy se lo debo al Albacete Balompié y mi salida del mismo se debe al complimiento de una trayectoria profesional que espero sepáis entender.

Gracias por vuestra comprensión y por vuestro apoyo y estad seguros de que aquí donde me llevó el destino, mi corazón estará con esa querida afición y con el Albacete Balompié.

Un fuerte abrazo para todos".

M.C.D.2022

La Liga realizó la propuesta del calendario oficial para la próxima temporada.

El final liguero se adelanta al 19 de mayo por la participación de España en la Eurocopa

Liga: El 3 de septiembre, pistoletazo de salida

Cristóbal GUZMÁN

José Ramón Remiro Brotons viajó ayer a Madrid como representante del Albacete Balompié para acudir a la Asamblea General de la Liga de Fútbol Profesional, en la que, entre otros temas, se iba a proceder a ratificar la propuesta de este organismo sobre el calendario oficial para la próxima temporada.

Una vez aprobada esa propuesta, se trasladará a la Asamblea de la Federación Española de Fútbol, que tendrá lugar el próximo martes, día 18 de julio, y en la que de manera definitiva se dará conocer el calendario liguero en Primera, Segunda, Segunda B y Tercera División.

Aunque existen dos propuestas, todo parece indicar que el calendario que se aplique sea el primero en función de las inmensas posibilidades de clasificación de España para la Eurocopa de Inglaterra'96.

Si esto fuera así, la Liga comenzaría el 3 de septiembre, domingo, y concluiría el 12 de mayo, con tiempo suficiente para que la selección prepare con garantías esa fase final. Todas las jornadas se disputarán en domingo, a excepción de tres de ellas, concretamente la 6ª (4 de octubre), 12ª (8 de noviembre) y 16ª (29 del mismo mes).

De este modo, el calendario definitivo quedaría así:

-3, 10, 17 y 24 de septiembre (jornadas 1ª, 2ª, 3ª y 4ª).

-1, 4, 8, 15, 22, y 29 octubre (jorns. 5ª, 6ª, 7ª, 8ª, 9ª y 10ª).

-5, 8, 12, 19, 26 y 29 de noviembre (jornadas 11ª, 12ª, 13ª, 14ª, 15ª y 16ª).

-3, 10 y 17 de diciembre (jornadas 17ª, 18ª y 19ª). Descanso navideño coincidiendo con el final de la primera vuelta.

-7, 14, 21 y 28 de enero 1996 (jornadas 20ª, 21ª, 22ª y 23ª).

-4, 11, 18 y 25 de febrero (jornadas 24ª, 25ª, 26ª y 27ª).

-3, 10, 17, 24 y 31 de marzo (jornadas 28ª, 29ª, 30ª, 31ª y 32ª).

-7, 14, 21 y 28 de abril (jornadas 33ª, 34ª, 35ª y 36ª).

-5 y 12 de mayo (jornadas 37ª y 38ª).

En cuanto a los partidos de promoción, las fechas serían las del 26 de mayo y 2 de junio. En caso de desempate, el 9 de junio.

Por último, las eliminatorias de la Copa del Rey también tienen fechas: 1/32 de Final (13 y 20 de diciembre); 1/16 de Final (10 y 24 de enero 1996); Octavos (31 de enero y 14 de febrero); cuartos (21 y 28 de febrero); semifinales (27 marzo y 3 abril); Final (3 abril).

Canal Plus podría retransmitir partidos de Segunda División los domingos al mediodía

C.G.

Como consecuencia inevitable del descenso de categoría, los ingresos en concepto de televisión que el Albacete Balompié percibirá a lo largo de la próxima temporada sufrirán un importante descenso.

En Segunda División, categoría que dispondrá de 1000 millones para ingresos, los clubes integrantes de la misma disfrutaron la pasada temporada de un mínimo de dos partidos retransmitidos en su propio terreno de juego a cargo de las televisiones autonómicas. Por este concepto, cada club percibió cinco millones de pesetas por cada uno de los partidos televisados en su propio terreno, y un 10 por ciento en caso de ser equipo visitante. Evidentemente los equipos con más tirón, al igual que en Primera División, gozarán de más retransmisiones en función del interés ds los partidos.

La novedad de esta temporada reside en la cadena privada Canal Plus, que se ha decidido a entrar de lleno en Segunda División con la retransmisión de un partido semanal, concretamente el domingo, a partir de las doce del mediodía. En este caso, cada club también dispondría de un "fijo" de dos partidos, con una cantidad similar a la de la televisión pública.

Aunque la propuesta parece que va a ser acogida con buena disposición por parte de los clubes al poder recaudar más dinero en concepto televisivo, no es bien vista por parte del fútbol modesto, que se vería seriamente perjudicado por la evidente coincidencia de horarios con sus partidos matinales.

En otro orden de cosas, el Albacete ha obtenido 9 millones de pesetas de los beneficios correspondientes al ejercicio 1994/95 de la Liga de Fútbol Profesional, que fue de más de 333 millones de pesetas, que se repartieron en un 56% para Primera División, 24% para Segunda y 20% para Segunda B.

Carlos Arroyo.

Nuevos nombres a la lista de posibles fichajes

La secretaría técnica del Albacete Balompié sigue trabajando para concretar en los próximos días alguna incorporación para su primera plantilla.

A lo largo de las últimas semanas se han venido manejando diversos nombres, algunos de los cuales ya se han descolgado de la lista. Santi Cuesta, uno de los que estaba en cartera, firmaba por el Toledo para las dos próximas temporadas.

Ahora, parece que los ojos se vuelven sobre los jugadores que el Valencia pueda descartar para la próxima temporada. En este sentido, Vicente Engonga, Roberto Fernández y Carlos Arroyo están en la órbita albacetense. Hay que recordar que el último de ellos es un jugador muy del gusto del cuerpo técnico, que ya intentó echar sus redes sobre él en anteriores intentonas. Además de los jugadores citados, Sebastián Losada, hasta ahora en las filas del Celta de Vigo, es otro de los jugadores interesantes.

Cordero, en el aire

Por otra parte, sigue el interés del Albacete por renovar a Pedro Cordero, sin que las conversaciones, empero, hayan sufrido progreso alguno.

El jugador no está dispuesto a rebajar su ficha a pesar del descenso del Albacete porque considera que ha sido una de las más bajas de la plantilla blanca en las últimas temporadas. La postura del club, sin embargo, es la de aplicar también en este caso una política de austeridad en la cuantía de los contratos, lo que provoca un estancamiento de las negociaciones.

A pesar de la prioridad del Albacete Balompié en los contactos, el jugador y su representante no parecen dispuestos a ir más allá de la presente semana para decantarse por la oferta manchega o por alguna otra de Segunda División.

En cuanto a Bjeliça, tampoco se han producido novedades, aunque en caso de que algún club aporte los 70 millones en que está tasada su carta de libertad, el croata cambiará de aires.

M.C.D.2022

Marta y Ricardo Berrio, y Luis Rosillo obtuvieron las marcas mínimas exigidas

3 nadadores del Atlántida al Campeonato de España

LT

Los hermanos Marta y Ricardo Berrio y Luis Rosillo, nadadores pertenecientes al Club Atlántida de Albacete, han logrado clasificarse para participar en el Campeonato de España Absoluto de Natación de Verano, que se celebran en el Centro de Alto Rendimiento de Cataluña de San Cugat del Vallés (Barcelona), durante los días 13 al 16 de este mes de julio.

Marta Berrio superó la marca mínima exigida por la Federación Española de Natación, en la prueba de 50 metros mariposa, con una marca de 30 segundos y 49 centésimas, conseguida en piscina de 50 metros y cronometraje electrónico. Recordemos que Marta Berrio es campeona de España de 100 metros mariposa de su categoría, 15 años.

Ricardo Berrio, de 17 años, participará en 100 metros braza, prueba en la que tiene acreditada una marca de 1 minuto, 5 segundos y 1 centésima, conseguida en el Campeonato de España por Comunidades celebrado el pasado mes de mayo en Cuenca y donde Ricardo se proclamó campeón de España junior en 200 metros braza.

Luis Rosillo, de 19 años, ha logrado clasificarse en tres pruebas. En 100 metros libres, donde tiene acreditada una buena marca, 52 segundos y 9 centésimas en piscina de 25 metros. Participará también en la prueba de 50 metros espalda, con un tiempo acreditado de 28 segundos y 99 centésimas en piscina de 50 metros y crono electrónico, y en 100 metros espalda, en el que tiene acreditado un crono de 1 minutos, 1 segundos y 24 centésimas en piscina de 50 metros y cronometraje electrónico.

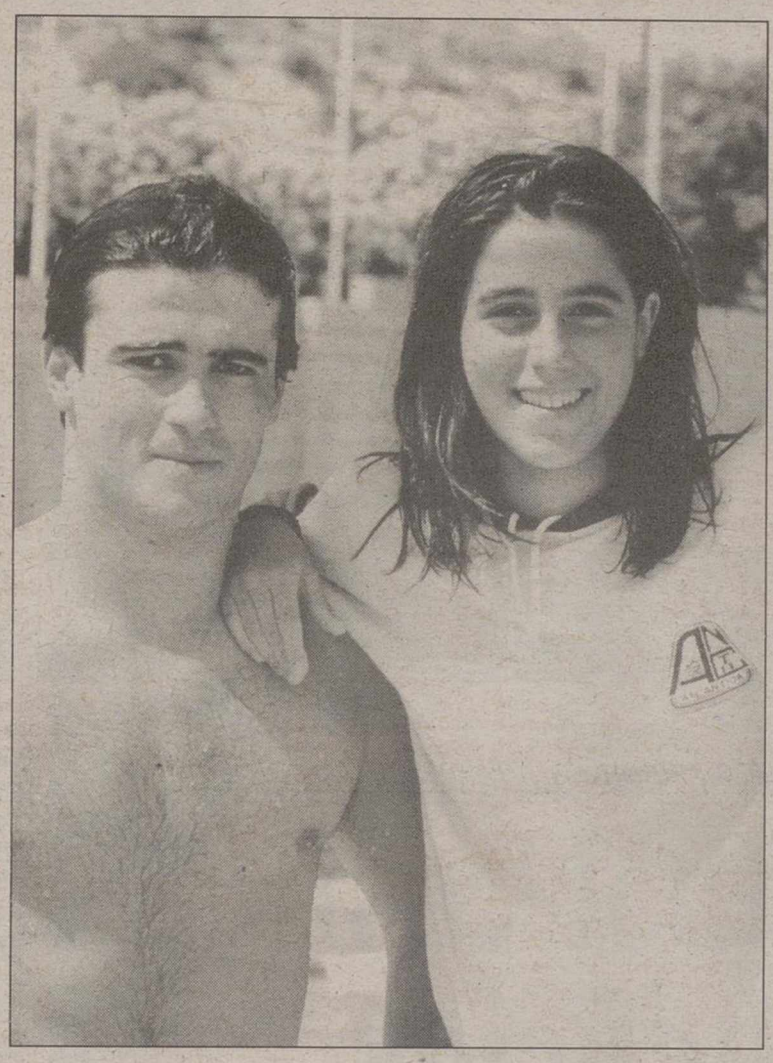

Los tres nadadores albacetenses participan en los Nacionales absolutos.

Los tres representantes están en unas buenas condiciones físicas, como demostraron durante su participación en los Campeonatos de Natación de la Comunidad Valenciana, celebrados hace quince días.

En estos campeonatos, Luis Rosillo fue el vencedor en la prueba de 100 metros libres y Marta Berrio logro la formidable marca de 30.49 en la prueba de 50 metros mariposa. También participaron en este campeonato valenciano Verónica Delgado, que con un fabuloso crono de 30.04 en la prueba de 50 metros libres logró superar la marca mínima para participar en el Campeonato de España Junior, igual que Carlos Sánchez, de 16 años, que marcó 26.16 en 50 metros libres y que también estará en los nacionales junior.

El club Atlántida, en alza

Todos ellos, junto con Javier Garde, tuvieron una buena actuación y pusieron de relieve que el nivel técnico del Club Atlántida es perfectamente equiparable a los mejores clubes de la región valenciana.

Estos campeonatos son la antesala de los Campeonatos de España Junior que se celebrarán durante los días 27 al 30 de julio en Lleida y para el que han logrado clasificarse cinco nadadores del Club Atlántida: Ricardo y Marta Berrio, Verónica Delgado, Carlos Sánchez y Javier Garde.

Por otra parte, se celebrarán los Campeonatos Territoriales de Natación, durante los días 22 y 23 de julio en Almansa. Este campeonato de Castilla–La Mancha reunirá en la piscina municipal a más de trescientos nadadores pertenecientes a más de treinta clubes castellano-manchegos.

Excelente actuación del C. Natación CEMAN en el Trofeo "José Sagreras"

Los pasados días 8 y 9 de julio se celebró en Chirivella (Valencia) el Trofeo "José Sagreras", competición más importante de España para promesas.

Acudieron nadadores de toda la geografía española, con clubes tan importantes como el Metropole de Canarias, Ferca de Valencia, Coslada de Madrid, etc. El club castellano-manchego que mejor actuación obtuvo fue el C.N. CEMAN pues fue en el que más nadadores ratificaron las mínimas en piscina de 50 metros y con el que más finalistas contó en el trofeo.

En categoría femenina participaron Cristina Carrión y Mª Elena Maciá. La primera realizó la excelente marca de 1:37:44 en los 100 metros braza, rebajando su marca personal y batiendo en 4 segundos la mínima de la prueba, pasando así a la final A, en la que obtuvo un séptimo puesto con 1:38:16. Mª Elena Maciá compitió en los 100 metros espalda, obteniendo una marca de 1:35:12, un segundo mejor que la marca mínima en una prueba de altísimo nivel. En los 100 mariposa volvió a conseguir la mínima, acreditando 1:34:44, accediendo a la final B en la que consiguió un séptimo lugar.

En categoría masculina Raúl Avendaño obtuvo una excelente participación en los 100 metros espalda, con una marca de 1:20:91, superando la marca mínima en un segundo.

Buena actuación, pues, de los albacetenses teniendo en cuenta que se enfrentaban a nadadores de mayor edad.

Manos Unidas
CAMPAÑA CONTRA EL HAMBRE

SER JUSTO ES COMPROMETERSE
Donativos:
En los principales Bancos y Cajas de Ahorro, en las 72 Delegaciones de MANOS UNIDAS y en su Comité Ejecutivo.
MANOS UNIDAS - Campaña Contra el Hambre
Comité Ejecutivo:
Barquillo, 38, 2º - 28004 Madrid - Tfno: (91) 410 75 00
Deseo recibir: ☐ Información de Manos Unidas ☐ Ingreso de socio colaborador
Nombre
Dirección
C.P.
Provincia

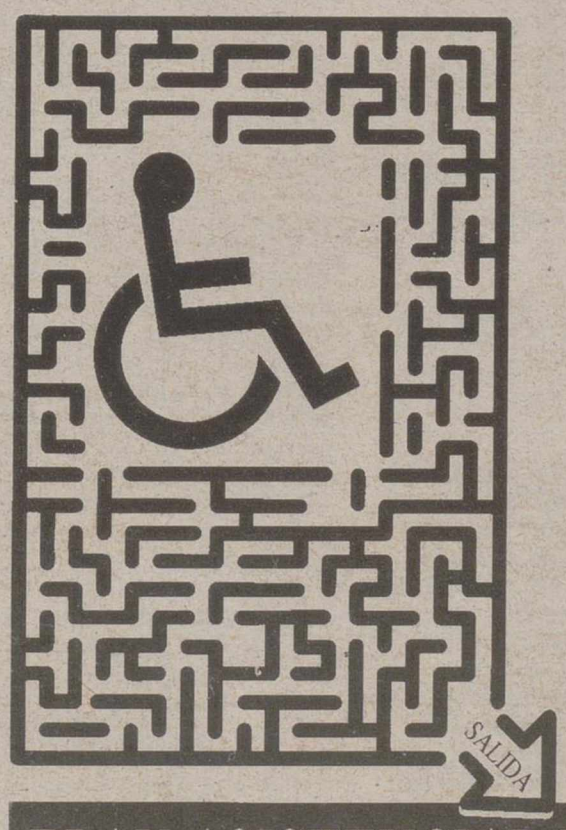

¿ENCONTRARA LA SALIDA?

Colabore con nuestra Asociación
para resolver los problemas asistenciales que padecen los minusválidos psíquicos, físicos y sensoriales.

SOLICITE INFORMACION GRATUITA

ASOCIACION "AYUDALE A CAMINAR"
c/ Francisco Silvela, 79 - 4º - 11. 28028 MADRID
Tfnos.: (91) 411 45 91 - 411 73 28

PLAN ASISTENCIAL PARA FUTUROS MINUSVALIDOS

M.C.D.2022

Villar, Cortés Elvira y Baró en la Asamblea Ordinaria de la LFP, celebrada ayer en Madrid.

Los jugadores lucirán números fijos con su nombre a lo largo de toda la temporada

La Liga de Fútbol casi triplicó sus beneficios

MADRID (Efe).- La Asamblea Ordinaria de la Liga de Fútbol Profesional (LFP), reunidad ayer en Madrid, aprobó un balance positivo de 333.311.144 pesetas correspondiente al ejercicio de 1994-95, cantidad muy superior a los beneficios obtenidos en la temporada 1993-94, que fueron de 126.397.909.

La Asamblea acordó que estos beneficios se repartan en un 56 por ciento para Primera División, 24 por ciento para Segunda División y el 20 por ciento para la LNFP.

Además, la Asamblea de la LNFP aprobó un presupuesto para la temporada 1995-96 de 14.504.936.725 pesetas, 2.576,7 millones de pesetas más que el de la pasada campaña.

Los asambleistas decidieron llevar a la Asamblea de la Real Federación Española de Fútbol (RFEF), que se celebrará el próximo día 18, una propuesta de calendario para la próxima temporada, según la cual la competición liguera comenzaría el domingo 3 de septiembre y concluiría el 19 de mayo de 1996, mientras que la final de la Copa del Rey se disputaría el 10 de abril.

El punto del orden del día de la Asamblea más conflictivo fue el referente al programa de comercialización de la Liga Profesional y su competición, que se compone de patrocinios de la competición, organización de desplazamientos, alojamientos y transporte de los equipos, marca deportiva, balón oficial, publicidad estática de los estadios y comercialización de productos de la LNFP.

Ante la divergencia de opiniones sobre los patrocinios de la competición, los presidentes de primera división decidieron abrir un plazo de siete dias para remitir a la LNFP los problemas que puedan plantearse en sus respectivos clubes por los contratos de publicidad que ya tienen adquiridos.

La LNFP aprobó que a partir del primer partido de Liga de la temporada, que comenzará en septiembre, los jugadores de los equipos profesionales vestirán camisetas con el nombre y un número fijo para toda la campaña en la espalda.

Antes del inicio de la competición, cada club deberá remitir a la RFEF la lista oficial de jugadores provistos de licencia hasta un número máximo de veintidós.

Con el fin de distinguir a los campeones de Liga de Primera División, los presidentes acordaron incluir un distintivo en los uniformes del equipo ganador a partir de la temporada 1996-97.

Premios por méritos

Además, bajo la denominación de premios LFP de Oro la LNFP ha instituido unos premios que servirán para reconocer los méritos de cada temporada en el fútbol profesional, que este año se entregarán el 4 de septiembre coincidiendo con el partido internacional que jugarán las selecciones de España y Chipre.

La Asamblea decidió ratificar el convenio colectivo entre la LNFP y la Asociación de Futbolistas Españoles (AFE), en el que se ha añadido un compromiso de elaborar un reglamento de régimen disciplinario para los jugadores de fútbol y que se someterá a aprobación en los próximos seis meses, además de un incremento económico que oscila entre el cuatro y el seis por ciento.

En cuanto a la Copa del Rey, los dirigentes aprobaron que los seis equipos que disputarán competiciones europeas comiencen su participación en la ronda de dieciseisavos de final.

Por otra parte, la asistencia de los espectadores a los estadios de Primera División en la pasada temporada 94-95 alcanzó la cifra de 9.846.905 personas.

Martín Vázquez y el Real Madrid, a la greña

MADRID (Efe).- Rafael Martín Vázquez, jugador del Deportivo de la Coruña, se mostró ayer profundamente dolido con la situación que ha creado su marcha del Real Madrid, club que le adeuda unos 180 millones de pesetas, y ha requerido notarialmente a la entidad madridista para que le abone la liquidación de su contrato pues no ve "otra salida".

Martín Vázquez, cuyo abogado ha entregado al club el requerimento notarial, se ha visto obligado a tomar esta medida, añadió, "porque desgraciadamente no había ninguna solución a la vista".

"Toda esta historia empezó con un malentendido que yo esperaba que se resolviera esta semana", explicó el jugador a Onda Madrid, "pero no ha sido así. Mi abogado ha estado en continuo contacto con el tesorero del Madrid (Luis Blasco) y cada día le daban una noticia distinta. Han demostrado muy poca seriedad".

Esteban dice que ha "roto" las negociaciones con el Albacete

MADRID (efe).- Las negociaciones entre el jugador del Atlético de Madrid Esteban Trujillo y el Albacete se han vuelto a romper, después de que el jugador anunciara ayer en el Estadio Vicente Calderón que había llegado a un acuerdo con el club manchego.

Miguel Angel Ruiz, secretario técnico del Atlético de Madrid, explicó que, "además de haber diferencias económicas en este asunto, ha habido un mal entendido entre el Albacete y el jugador, que creía que el partido amistoso que el Atlético jugará con el equipo manchego formaba parte de su contrato". Ese partido en realidad entra dentro de la operación del fichaje de Santiago Denia por parte del Atlético de Madrid.

Esteban, que tiene dos años de contrato con el equipo madrileño, afirmó que con el Albacete faltaban un par de cosas por arreglar y que iba "al equipo manchego con un contrato de tres años y desligado del Atlético de Madrid". El jugador dijo el miércoles que le habían ofrecido la posibilidad de ir a Marbella y afirmó: "Ramón Blanco es un gran entrenador; cuenta conmigo, pero voy a esperar un poco".

Antonio Carmona se incorporó ayer al Eibar

BILBAO (Efe).- El ex-jugador del Sestao Antonio Carmona llegó a un acuerdo con el Eibar para jugar la próxima temporada con el equipo guipuzcoano.

El jugador, que se alineó de defensa central durante prácticamente toda la liga, es uno de los cinco hombres que causan bajan, de forma oficial, en el club verdinegro.

Junto a él, dejan el club sestaoarra el portero suplente Alvaro, los centrales Gotzon e Ibarrondo y el centrocampista Fuentes. Todos ellos militarán en el Barakaldo la próxima temporada.

El Almería presentó al defensa Lima

ALMERIA (Efe).- El Almería presentó ayer a Antonio Lima Sola, segundo fichaje que ha efectuado hasta ahora el club tras su ascenso a la Segunda División del futbol nacional. Lima, de 25 años, militó en las tres últimas temporadas en el Palamós.

Antonio Lima, que ocupa las demarcaciones de defensa, tanto libre como marcador, y de centrocampista, ha firmado contrato por una temporada con el Almería, equipo que le ha preferido a otras opciones por considerarle un proyecto positivo para el futuro.

M.C.D.2022

Tour de Francia'95

El navarro ya suma 51 jerseys amarillos, los mismos que el mítico corredor francés

Induráin igualó a Anquetil en una etapa ganada por Sciandri

Felipe ReCUERO

SAINT ETIENNE (Efe).La undécima etapa del Tour'95, entre Bourg D'Oisans y Saint Etienne, de 199 kilómetros, sirvió para que Miguel Induráin, vencedor de las cuatro últimas ediciones y líder actual, lograra su jersey amarillo número 51, los mismo que el francés Anquetil y para que el británico de origen italiano Maximilian Sciandri su primera victoria en una etapa en la carrera francesa.

Miguel Induráin, que en la jornada tuvo que trabajar a destajó en algunos momentos y además sufrió un pinchazo a falta de unos 55 kilómetros para el final, de esta forma da un paso más para hacer historia en el Tour con ese jersey número 51. El primer puesto en ese apartado es para el belga Eddy Merckx con 96 y el segundo para el francés Bernard Hinault con 77.

Por su parte Maximiliam Sciandri, un corredor que debutó como profesional en 1989, conseguía uno de los triunfos más importantes de su carrera, el número 26, al ganar la etapa superando a su compañero de escapada, el colombiano Buenahora (Kelme).

La etapa, aunque movida y rápida, el pelotón se presentó con casi una hora de adelanto, sirvió para comprobar el buen momento de forma de Miguel Induráin, las ganas de batalla del equipo ONCE y el interés de algunos ilustres por justificar su presencia en la carrera con algún triunfo parcial.

Banesto volvió a trabajar con seguridad en los momentos delicados de la etapa, especialmente para echar abajo una escapada en la cual estaba el holandés Breukink y el francés de las Cuevas, corredores perdidos en la general pero que podía ser peligrosa.

La ONCE, por su parte, trató un día más de buscar las cosquillas a Induráin, pero no tuvo más remedio que inclinarse ante el poderio del líder y su equipo. En esta ocasión la baza era Breukink que aunque no ganó se mete en los puestos de honor del Tour.

Lo que parecía que iba a ser un mero trámite se convirtió en un ataque continuo al líder Miguel Induráin y su equipo por parte de varios corredores que han salido "heridos" de lo sucedido en las dos etapas alpinas donde el superdotado de Villava, arropado por sus compañeros, dejó claro que es el número uno.

Así, tras el acelerón de un sprint, se producía la que iba a ser la escapada del día.

Primero siete corredores, el italiano Tafi (Mapei), los holandeses Breukink (ONCE) y Maassen (TVM), el colombiano Buenahora (Kelme), el alemán Aldag (Telekom), el británico Sciandri (MG), el francés De las Cuevas (Castorama) a los que poco después se les unió el suizo Jaermann (MG).

Mientras en el pelotón, especialmente el Banesto, tardó en reaccionar, los escapados se entendían a la perfección en los relevos y por ello que en un abrir y cerrar de ojos abrieran un hueco de casi tres minutos en la cima del alto de Forteresse, de segunda categoría y situado en el hito kilométrico 80.

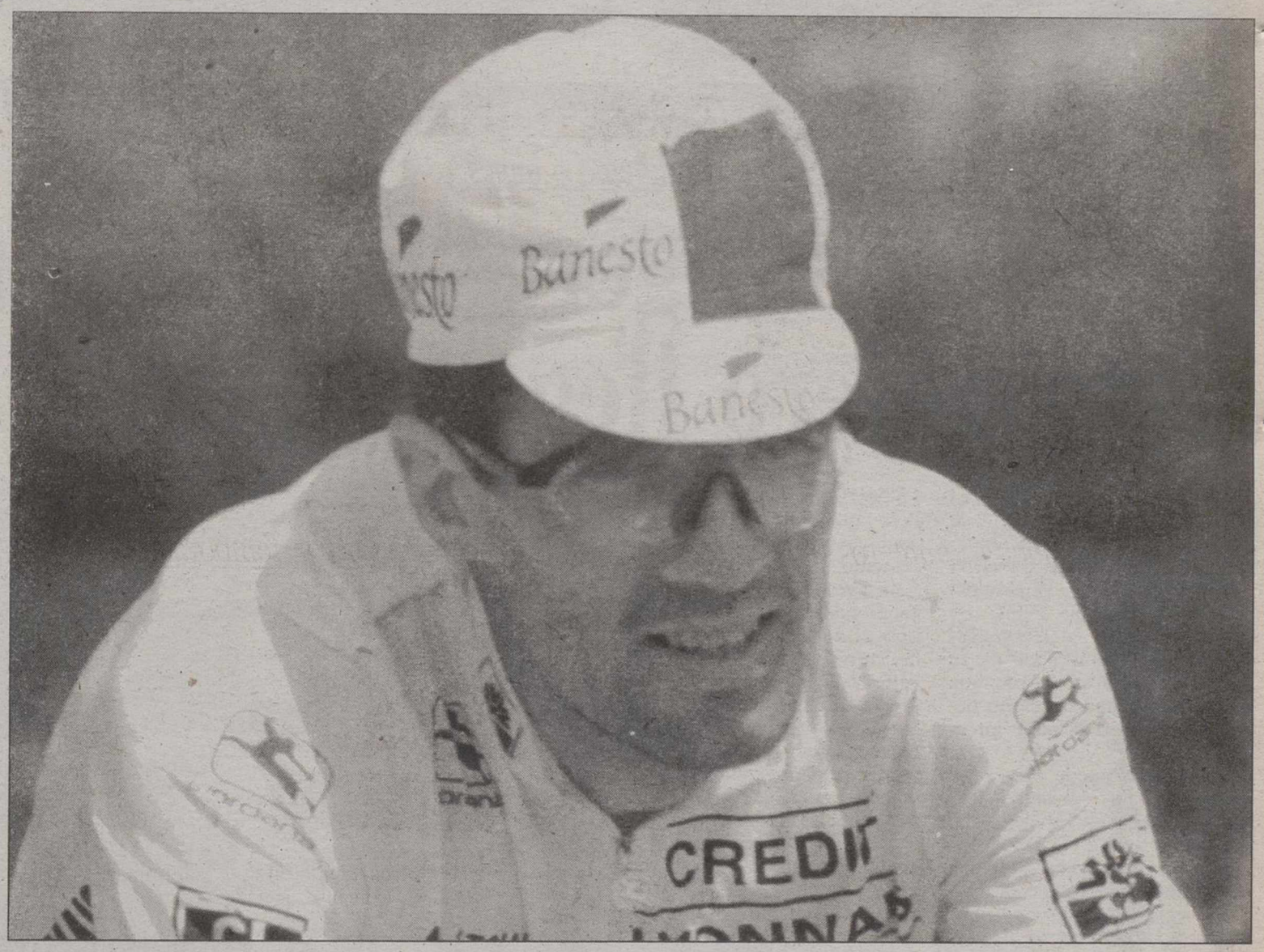

Miguel Induráin igualó el récord de Anquetil, con 51 jerseys amarillos.

Trabajo del Banesto

Atrás Banesto había comenzado a trabajar. El trabajo del equipo del líder no terminaba de dar sus frutos, pues lejos de reducir diferencias se iban aumentando.

Para colmo de males Miguel Induráin sufrió un pinchazo hacía el kilómetro 144, por lo que desbarataba el ritmo de persecución. En un abrir y cerrar de ojo, con la colaboración de Marino Alonso, llegaba de nuevo a los puestos de cabeza.

La máxima fue de nueve minutos y medio a pie del puerto de L'Oeillon, un coloso de primera categoría con casi 19 kilómetros de subida y un desnivel medio del 5,7 por ciento. Esa diferencia fue más que suficiente para que los Marino Alonso, Gerard Rúe y González Arrieta, entre otros, imprimieran un fuerte ritmo a pesar de las dificultades de una carretera estrecha y una tormenta.

Por la cima la carrera estaba ya rota y al mismo tiempo lanzada. Buenahora corona junto a Sciandri, mientras que Aldag, Breukink y Tafi lo hacía a 2:10 y De las Cuevas a 3:50. El pelotón de Induráin comandado por el líder de la montaña Virenque se retrasaba ya 6:50.

En la bajada el grupo de Induráin va neutralizando varios corredores del grupo de ocho que se había desmoronado subiendo el mencionado puerto y al mismo tiempo recortar las diferencias, por lo que los componentes de Banesto decidieron levantar un poco el pistón ya que los muebles estaban salvados.

En el dúo de escapados los relevos fueron perfectos y por ello, que el trío perseguidor Aldag-Tafi-Breukink no consiguiera enlazar con ellos a pesar de ser tres excelentes rodadores.

Al final Sciandri hizo valer su mejor punta de velocidad ante un Buenahora que acusó el gran esfuerzo realizado en la montaña y apenas opuso resistencia al acelerón final del flamante vencedor.

GARANTIA 3 AÑOS

VERSIONES: 3.0 TD con125 CV. y 3.0 i V6 con 143 CV.

SENTIR TOYOTA

RED OFICIAL DE CONCESIONARIOS EN ALBACETE

Autoalba, S.L. Avda. Cronista Mateos y Soto, 14
02006 Albacete * Tel. 21 83 81

TOYOTA ASISTENCIA 24 HORAS AL DIA

M.C.D.2022

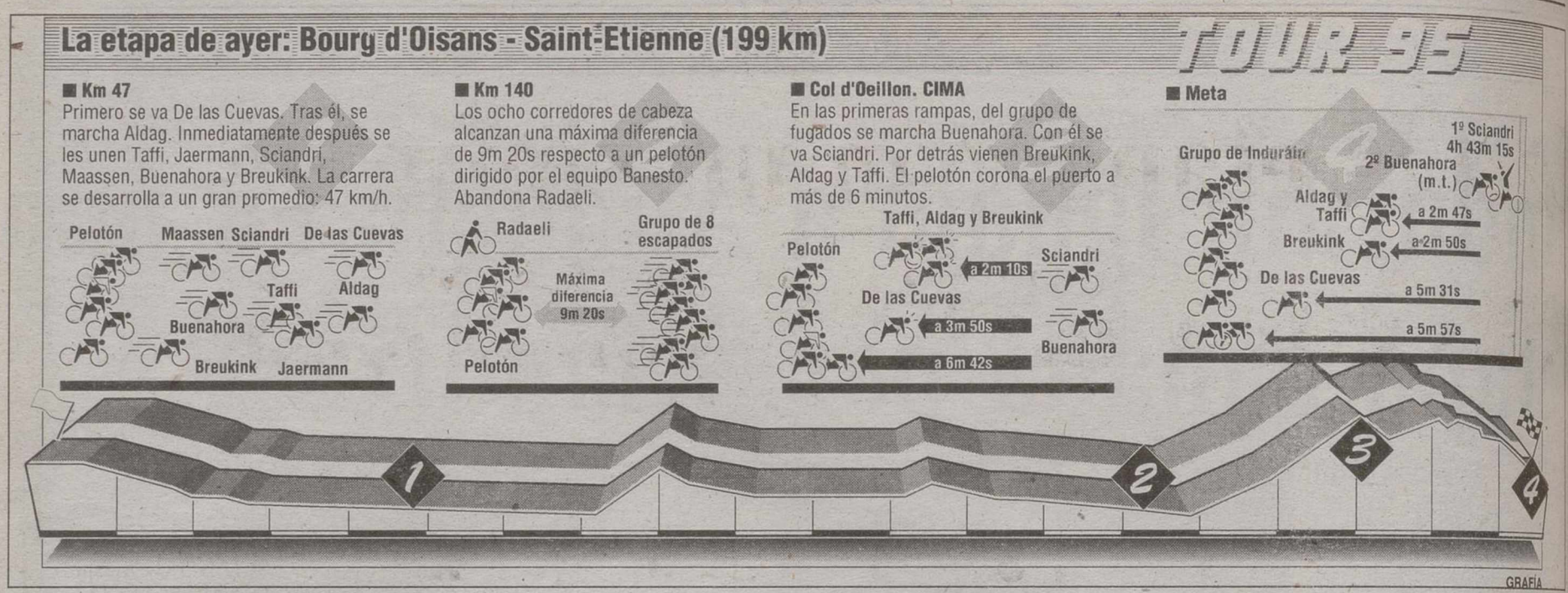

Sciandri: "He ganado yo, da igual que sea italiano o inglés"

Tony Rominger: "Estoy sufriendo, pero quiero llegar a París"

SAINT ETIENNE (Efe).- El suizo Tony Rominger, jefe de filas del Mapei y que en la actualidad se encuentra en el cuarto puesto de la general del Tour de Francia, a más de ocho minutos del español Miguel Induráin, líder de la carrera, manifestó a Efe que "ahora, Fernando Escartín tiene total libertad para intentarlo"

"Escartín puede hacer su carrera. ¿Sus posibilidades? Desde luego que si llega con Induráin tendrá pocas, pero si llega con un grupo escapado, sí las tendrá, porque está fuerte", declaró Rominger.

"Voy sufriendo y no voy muy fuerte en este momento. Si sigo andando como ahora, no estaré en el podio. Estoy sufriendo mucho y me cuesta mucho esfuerzo llegar y eso sin duda alguna, se paga. Si no puedo mejorar, será difícil", manifestó el triple ganador de la Vuelta a España.

"Yo soy realista y conozco mis posibilidades. Ahora mismo no soy el Rominger de Romandía o del Giro de Italia. Estoy haciendo mi ritmo y ahora mismo ése es mi ritmo", indicó el corredor helvético.

"Si continúo como en este momento, no tengo ninguna posibilidad de ganar ninguna etapa. Salvo que me quede a más de diez minutos, me meta en alguna escapada y gane con suerte. Que es algo que tampoco me gustaría", indicó.

"Si no mejoró, no me planteó abandonar. Seguiré en el "grupett"" como los demás. Como Bugno y como el resto. Pero quiero llegar a París. Aunque pierda más tiempo", comentó.

"El problema no ha sido el haber participado en el Giro, sino el cambio de ritmo que ha sufrió la carrera italiana. Antes podías preparar el Tour en Italia, haciendo el Giro como entrenamiento. Ahora no se puede. Se va a tope desde el primer momento, hay muchos puertos durante las tres semanas", dijo.

"No hay días de descanso. Y no hay más que ver cómo está la gente que participó en el Giro. Están todos bien fastidiados. Yo, por ejemplo, he perdido el quince o el veinte por ciento de mi potencia desde el Giro hasta ahora", declaró el suizo.

"Induráin está igual que siempre. Ya lleva cinco años así. Cambian los rivales, pero él está siempre ahí arriba", manifestó Rominger.

"No me planteo cambiar la preparación el año que viene. Ahora de momento voy a acabar esta carrera, luego haré algún criterium y a fin de año ya me plantearé lo que haré la temporada próxima. Hay tiempo de sobra", explicó el ganador de la última edición del Giro de Italia.

"Tal como está el calendario el año próximo, el que corra el Giro, no podrá estar en el Tour, si sólo hay dos fines de semana de diferencia entre ambas carreras", opinó.

"Yo creo que Induráin tiene el Tour ganado. Si no se cae o algo así, tiene la carrera ganada. Es muy superior. ¿Para el podio? Del resto de los corredores al que mejor veo es a Pantani", concluyó el suizo.

Sciandri entra vencedor en la meta de Saint Etienne.

Sciandri

El británico de origen italiano Maximilian Sciandri, del equipo italiano MG Technogym, comentó que lo importante en la undécima etapa del Tour'95 era que había ganado un corredor europeo y que por eso daba lo mismo que fuera de nacionalidad italiana o inglesa.

"Ha ganado Sciandri, al margen de nacionalidades. He cambiado mi pasaporte para poder estar en los Campeonatos del Mundo de ciclismo, algo que con licencia italiana era imposible. Por eso repito que ha ganado Sciandri, sin más. Es posible que dentro de poco vuelva a nacionalizarme italiano. No lo se aún, pues ahora lo que me importa es correr y ganar", aseveró Sciandri.

El polémico corredor italo-inglés, que desde que debutó como profesional en 1989 ha conseguido 26 victorias, dijo: "lo siento por Buenahora. Sólo puede ganar uno, pero hizo tantos méritos como yo. Creo que el pasado año en el Tour le ocurrió algo similar. Otra vez será".

Maximilian Sciandri comentó que la clave de su victoria estuvo en las subida al puerto de Oeillon, cuya cima estaba a 30 kilómetros para meta. "La subida al final era bastante dura y por eso había que afrontarla con ventaja. Afortunadamente, Buenahora atacó en el punto justo y abrió pronto hueco. Después hubo acuerdo y por eso nuestra fuga llegó a buen puerto", comentó el corredor.

BICICLETAS MORENO
BICICLETAS BH
COCHECITOS Y CUNAS JANÉ
OFERTA BICICLETAS MONTAÑA 18.000 Ptas.
C/ Feria, 45 * Telfs. 22 01 41 – 23 25 14 * ALBACETE

M.C.D.2022

Tour de Francia'95

La 12ª etapa, con un sinfín de repechos y un final complicado

SAINT ETIENNE (Efe).– La duodécima etapa del Tour'95, entre Saint Etienne y Mende, de 222,5 kilómetros, parece el recorrido ideal para el lucimiento de los aventureros debido al sinfín de repechos y un final bastante complicado con un puerto de tres kilómetros con un tramo de hasta el doce por ciento antes de enfilar la recta de llegada.

Para Ramón Gónzalez Arrieta, del equipo Banesto, el trazado no es nada sencillo al estar jalonado por numerosos altillos que suelen castigar las piernas, es el clásico recorrido pestoso como decimos los ciclistas para terminar en repecho que en algunos tramos llega a tener hasta un nueve por ciendo de desnivel.

Un final de vértigo si la carrera va lanzada, pues son muchos kilómetros y los numerosos toboganes no permiten recuperar. Lo lógico es que se produzca alguna escapada con corredores que han salido malparados en los Alpes y ya nada tienen que hacer en la general.

También las secuelas de las etapas alpinas de días anteriores seguirán pasando factura a muchos y más si se tiene en cuenta el calor agobiante. Existen muchos riesgos de "pájaras", ya que a esta alturas de carrera las fuerzas están muy justas.

Será un final inédito, ya que es la primera vez que el Tour termina en esa localidad de la prefactura de Lozére, región de Lot, lugar donde nació el Papa Urbano V.

- Características de la 12a. etapa Saint Etiene-Mende, de 222,5 kilómetros.

- Control de firma: de 09:30 a 10:30 horas.

- Salida real: 10:50 horas.

- Sprints puntuables: Chomelix (km 65) y Auroux (km 158).

- Puertos puntuables:

. Km 18,5. Saint Maurice en Gourgois (3a., 75 kms de subida y pendiente media del 4,7%)

. Km 55,5. Alto de Malaveille (4a., 39 kms de subida y pendiente media del 4,5%)

. Km 104. Alto de Baraques (3a., 8 kms de subida y desnivel medio del 4,1%).

. Km 185,5. Alto de Charpal (3a., 4,2 kms de subida y desnivel medio del 6%)

. Km 220, Alto de Causse (2a., 3,1 kms de subida y desnivel medio del 9,7%)

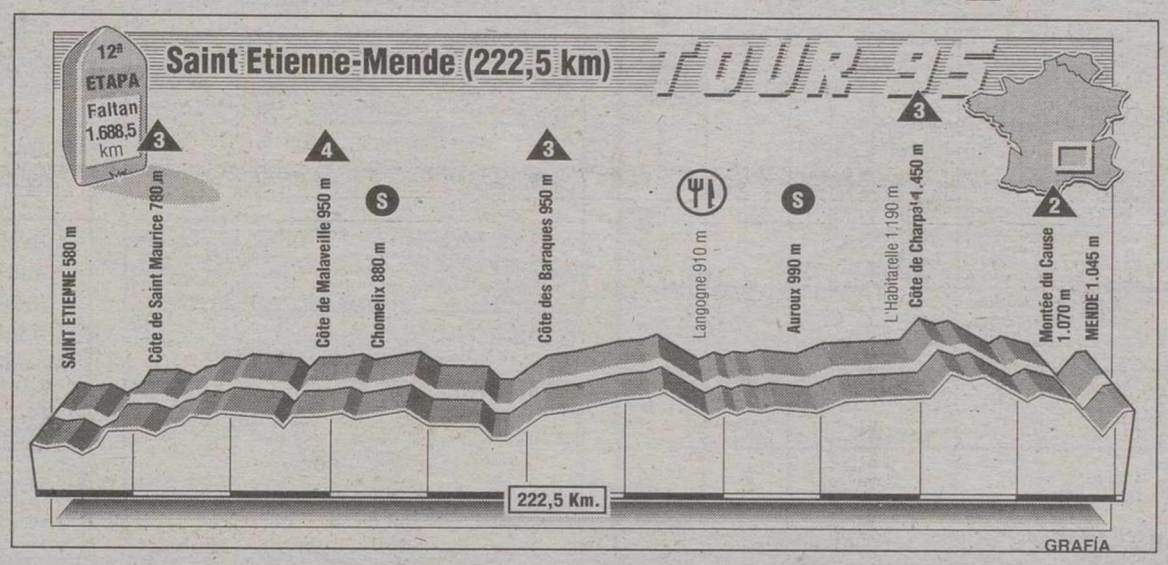

Berzin, en principio uno de los rivales de Induráin, se retiró en la etapa de Alpe D'Huez.

Clasificaciones

Clasificación de la 11ª etapa del Tour de Francia:

.1. SCIANDRI, Maximiliam (ITA/MG) 4h.43.15
.2. BUENAHORA, Hernán (COL/Kelme) m.t.
.3. ALDAG, Rolf (ALE/Telekom) 02.48
.4. TAFFI, Andrea (ITA/Mapei) 02.48
.5. BREUKINK, Erik (HOL/ONCE) 02.50
.6. DE LAS CUEVAS, Armand (FRA/Castorama) 05.31
.7. JALABERT, Laurent (FRA/ONCE) 05.52
.8. ABDUYAPAROV, Yamolidín (UZB/Novell) 05.52
.9. EKIMOV, Viatjeslav (RUS/Novell) 05.52
10. POULNIKOV, Vladimir (UCR/Telekom) 05.52
11. COLOMBO, Gabriele (ITA/Gewiss) 05.52
12. BOUVARD, Gilles (FRA/Chazal) 05.52
13. CHIAPPUCCI, Claudio (ITA/Carrera) 05.52
14. RIIS, Bjarne (DIN/Gewiss) 05.52
15. LEDANOIS, Yvone (FRA/GAN) 05.52

General:

.1. INDURAIN, Miguel (ESP/Banesto) 47h.22:05
.2. ZUELLE, Alex (SUI/ONCE) a 2:27
.3. RIIS, Bjarne (DIN/Gewiss) 6:00
.4. ROMINGER, Tony (SUI/Mapei) 8:19
.5. GOTTI, Ivan (ITA/Gewiss) 8:20
.6. JALABERT, Laurent (FRA/ONCE) 9:16
.7. PANTANI, Marco (ITA/Carrera) 12:38
.8. MAURI, Melchor (ESP/ONCE) 12:49
.9. TONKOV, Pavel (RUS/Lampre) 12:58
10. ESCARTIN, Fernando (ESP/Mapei) 13:43
11. CHIAPPUCCI, Claudio (ITA/Carrera) 14:10
12. VIRENQUE, R. (FRA/Festina) 15:46
13. MADOUAS, Laurent (FRA/Castorama) 16:17
14. BREUKINK, Erik (HOL/ONCE) 17:11
15. DUFAUX, Laurent (SUI/Festina) 18:13

LAND-ROVER
ROVER
CONCESIONARIO OFICIAL
PARRES GISBERT, S.A.
OFICINAS, VENTAS Y EXPOSICION:
DIEGO DE ALARCON, 4
TELÉFONO: (967) 22 34 08 – 22 34 16
FAX: (967) 23 01 62 – 02005 ALBACETE
SERVICIO:
AVDA. RAMON Y CAJAL, 44
TELÉFONO (967) 21 07 64 – 02005 ALBACETE

M.C.D.2022

Flechagrama

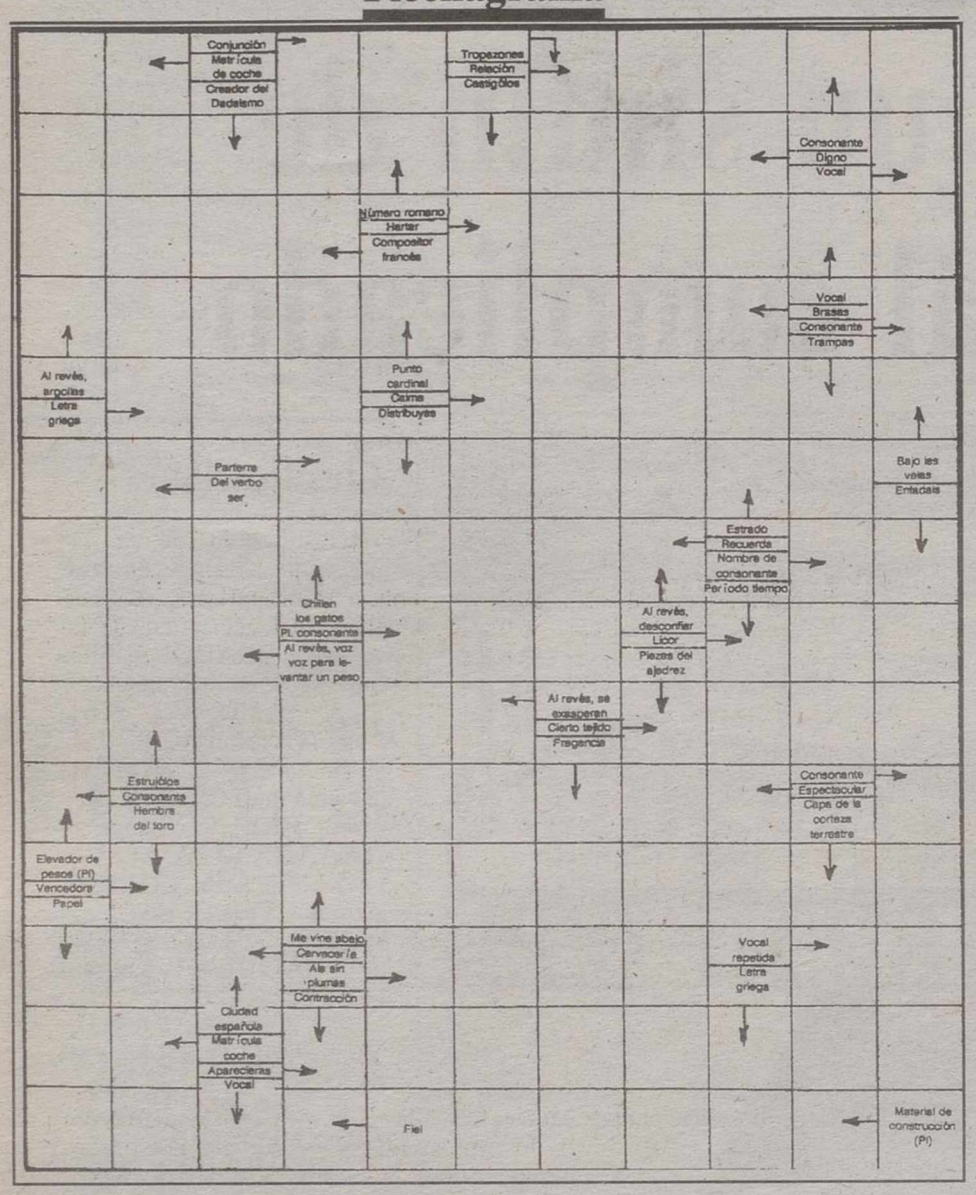

Tela de araña

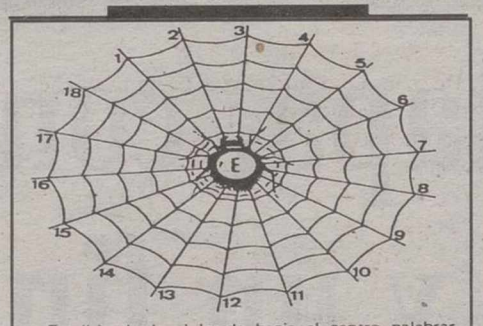

Escribir desde el borde hacia el centro palabras de cinco letras, terminadas todas por la vocal impresa al centro. Cuando estén todas las casillas llenas, con la primera letra de cada palabra leídas del 1 al 18,se formará el nombre dado a dos rocas que forman la entrada occidental del Mar Mediterráneo.

1: Firmamento. - 2: Cerro aislado que domina un llano. - 3: Dilatado. - 4: Solo en su especie. - 5: Tierra, orbe. - 6: Hijo de su hijo. - 7: Espacio cubierto que sirve de acceso a algunos templos. - 8: Acostumbro. - 9: Estoy a determinada distancia. - 10: Escojo. - 11: Robo. - 12: Eludo. - 13: Rocío. - 14: Precavido. - 15: Matriz. - 16: Pausado. - 17: Verano. - 18: Natural de Cerdeña.

SOLUCION

COLUMNAS DE HERCULES

1: Cielo. - 2: Otero. - 3: Largo. - 4: Unico. - 5: Mundo. - 6: Nieto. - 7: Atrio. - 8: Suelo. - 9: Dista. - 10: Eijo. - 11: Hurto. - 12: Evito. - 13: Riego. - 14: Cuatro. - 15: Utero. - 16: Lento. - 17: Estío. - 18: Sardo.

Letras desordenadas

R	A	Z	O	N	A	C	I	E	C	T	O	S	O	S
T	E	N	N	D	O	M	P	I	S	T	O	N	R	A
C	I	T	E	J	R	A	G	I	R	A	D	O	S	L
A	X	E	I	T	U	U	C	O	R	E	D	I	N	A
P	O	M	B	I	E	L	A	R	T	A	E	T	C	M
O	L	B	I	Ñ	D	E	S	U	M	I	N	O	R	A
P	S	O	A	T	A	V	E	I	R	A	J	R	O	N
C	E	L	P	O	L	T	E	T	R	I	O	N	A	D
S	U	O	B	J	E	N	T	I	N	I	D	I	D	R
B	E	X	C	I	T	T	U	E	R	C	A	L	O	A
A	P	I	Ñ	O	N	E	T	R	I	T	U	L	A	F
P	E	Q	U	E	Ñ	E	O	S	C	I	L	O	X	O
C	I	O	R	E	S	O	R	A	C	U	L	O	N	R
A	F	A	B	L	E	S	G	A	D	A	S	D	E	T

Entre las desordenadas letras de este recuadro figuran diez, (1), que pueden leerse de izquierda a derecha, de derecha a izquierda, de arriba a abajo, de abajo a arriba y en diagonal. ¿Sería Vd. capaz de identificarlas, teniendo en cuenta que una misma letra puede formar parte de uno o más de ellos?

(1) Piezas de máquina.

SOLUCION

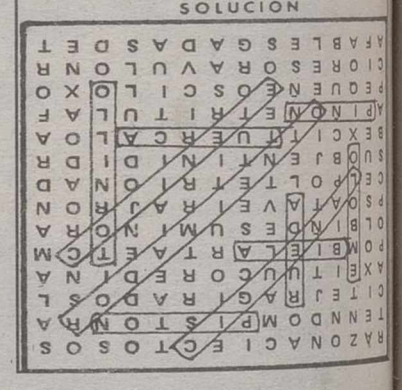

Solución al flechagrama

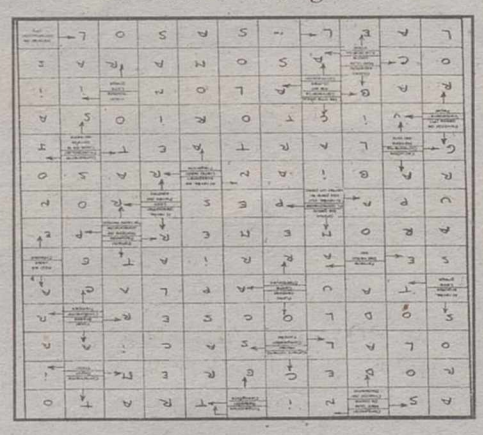

INMOBILIARIA CAMARA
ALQUILER Y VENTA DE PISOS, LOCALES, CHALETS. TODAS LAS ZONAS Y PRECIOS.
A.P.I.: Carmen López Redondo - C/ CERVANTES, 12 - ☎ 21 80 11

CAMARA URBANA
CONTRATOS ARRENDAMIENTO - ACTUALIZACION RENTAS ANTIGUAS
C/ CERVANTES, 12 - ☎ 21 80 11

Horóscopo

ARIES

SALUD.- Buena.
TRABAJO.- Sus argumentos son insostenibles.
AMOR.- Actúe de forma más natural y logrará mejores resultados.

LIBRA

SALUD.- No recurra a los estimulantes.
TRABAJO.- Nó tome la decisión hasta saber bien lo que se trae entre manos esa persona.
AMOR.- Felicidad.

TAURO

SALUD.- Excelente.
TRABAJO.- Tenga más confianza en su propia valía.
AMOR.- No piense tanto en el pasado.

ESCORPION

SALUD.- Buena.
TRABAJO.- Abra bien los ojos y no se deje embaucar por nadie.
AMOR.- Su frivolidad le ocasionará un serio disguto.

GEMINIS

SALUD.- Si no se cuida un poco, pescará un catarro.
TRABAJO.- No cambie continuamente de táctica; así no conseguirá nada.
AMOR.- Pasable.

SAGITARIO

SALUD.- Perfecta.
TRABAJO.- No sea manirroto y obre con sensatez.
AMOR.- No confunda un capricho pasajero con el verdadero amor.

CANCER

SALUD.- Excelente.
TRABAJO.- La ayuda de cierta persona influyente resultará decisiva en este momento.
AMOR.- No sueñe despierto.

CAPRICORNIO

SALUD.- Descanse más horas.
TRABAJO.- Alguien le hará plantearse las cosas de nuevo.
AMOR.- No hiera a la persona amada con su tendencia a la ironía.

LEO

SALUD.- Molestias estomacales.
TRABAJO.- Lo más seguro es que solucione al fin ese problema que le obsesionaba.
AMOR.- No finja lo que no siente.

ACUARIO

SALUD.- Buena.
TRABAJO.- Amóldese a las circunstancias y no cree problemas a nadie.
AMOR.- Pase más horas con la persona amada o la perderá para siempre.

VIRGO

SALUD.- Muy buena.
TRABAJO.- No obre a la ligera: su porvenir depende de lo que haga actualmente.
AMOR.- Nada de particular.

PISCIS

SALUD.- Siga una vida más higiénica.
TRABAJO.- Los cambios operados a su alrededor le tendrán inquieto e indeciso.
AMOR.- Excelente.

LOS NIÑOS NACIDOS HOY.- Serán francos, nobles y muy generosos. Aveces resultarán demasiado bruscos y sus reacciones dejarán perpleja a la gente.

Crucigrama

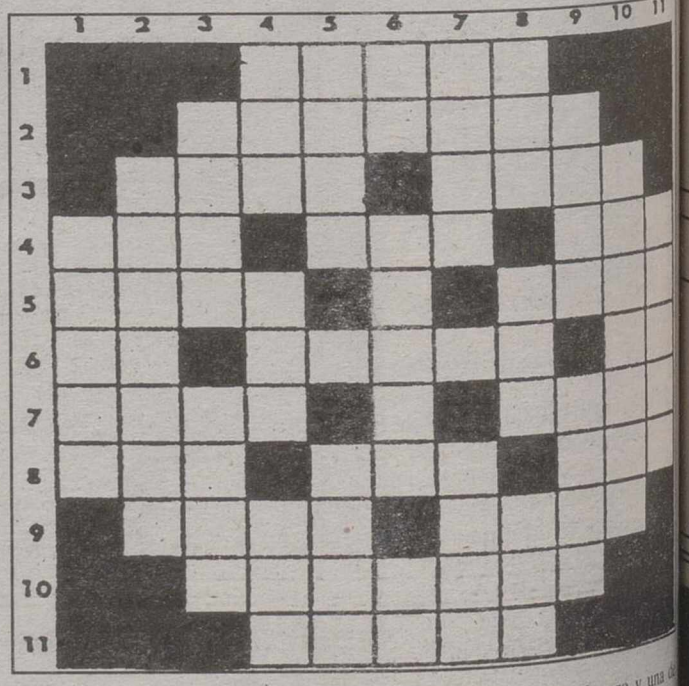

HORIZONTALES: 1: Natural de la Eólida. 2: Ocultación transitoria de un astro debida a la interposición de otro astro. 3: Al revés, humedezca. Va afuera. 4: Oficial del ejército turco. Carta de la baraja. Nombre de consonante. 5: Nombre de consonante. Al revés, cierta flor. 6: Nota musical. Al revés, enlazada. Nombre de consonante. 7: Al revés, dirige, gobierna. Al revés, adverbio de modo. 8: Escuchar. Demostrativo. Insignia usada por los comendadores de la Orden de San Antonio Abad. 9: Sultanato de Arabia. Número. 10: Aleación de cuatro partes de oro y una de plata. 11: Se mece en el aire.

VERTICALES: 1: Relativo al aire. 2: Insigne, ilustre. 3: Al revés, hienda, parta. Marcharme. 4: Repetición de un sonido reflejado por un cuerpo duro. Al revés, desgasta. Al revés, onda. 5: Arbol ulmáceo. Al revés, niño. 6: Símbolo del litio. Denotabas alegría. Letra de "codo". 7: Población de Frigia en Asia Menor. Punto cardinal. 8: Constelación. Todavía. Período largo de tiempo. 9: Plural de consonante. Al revés, te escuché. 10: Alabas. 11: Infierno, averno.

SOLUCION AL CRUCIGRAMA ANTERIOR HORIZONTALES: 1: Epoca. 2: Aje. 3: Factibles. 4: Al. Ralea. oL. 5: Molida. Zama. 6: arasA. Masas. 7: Dirá. Perito. 8: aD. laedI. Es. 9: Aniquilan. 10: Edúcala. 11: Aioso.

VERTICALES: 1: Amada. 2: Florida. 3: Da. Lar. nE. 4: Crisálida. 5: Patada. Aquí. 6: ojilA. Peuco. 7: Cebe. Mediar. 8: Lazarillo. 9: Fe. Así. AA. 10: Somatén. 11: Lasos.

M.C.D.2022

Efemérides

1974.- El coronel Vasco Goncalves es nombrado primer ministro de Portugal.

1977.- Una avería eléctrica generalizada deja a la ciudad de Nueva York y a sus 10 millones de habitantes sumidos en la oscuridad.

1982.- Abolido en Portugal el Consejo de la Revolución.

1985.- Mueren 56 mineros chinos a causa de una explosión en una mina de carbón, en el sur del país.

1986.- En un atentado con explosivos de ETA en Madrid mueren doce miembros de la Guardia Civil.

1987.- Por primera vez en 38 años el Gobierno de Taipei levanta la ley marcial en Taiwan.

1990.- Es elegido el nuevo Politburó y Secretariado del Partido Comunista de la URSS, con Mijail Gorbachov como secretario general.

1993.- El Rey declara abierta la quinta legislatura en un solemne acto parlamentario celebrado en el Congreso español.

1994.- El presidente francés, Francois Mitterrand, preside en París el desfile de una unidad del "Euroejército".

Farmacias

ALBACETE

PARA HOY: **De 9,30 de la mañana a 10 de la noche:**
CUERVAS-MONS, Avenida de España, 5 y P. RAMIREZ, G. Lorca, 15 (Junto Estación de Autobuses).
De 10 de la noche en adelante:
CUERVAS-MONS, Avenida de España, 5 y P. RAMIREZ, G. Lorca, 15 (Junto Estación de Autobuses).

PARA MAÑANA: **De 9,30 de la mañana a 10 de la noche:**
QUIJADA, Tejares, 19 y MEMBIELA, García Reyes, 5.
De 10 de la noche en adelante:
QUIJADA, Tejares, 19 y MEMBIELA, García Reyes, 5.

VILLARROBLEDO

PARA HOY: MANUEL LOPEZ SANCHEZ, A. Bajas, 1.
PARA MAÑANA: JOSE JOAQUIN ALFARO MARTINEZ, Hiedra, 18.

HELLIN

PARA HOY: LUIS ALARCON, Gran Vía, s/n.
PARA MAÑANA: RAMON LOPEZ, Ancianos, s/n. Fte. Correos.

TOBARRA

PARA HOY: PILAR MANTILLA GALDON, Asunción, 3.
PARA MAÑANA: ALBERTO GARCIA REINA, Mayor, 84.

LA RODA

PARA HOY: JUAN MIGUEL ESCRIBANO TEBAR, Mártires, 2.
PARA MAÑANA: JUAN MIGUEL ESCRIBANO TEBAR, Mártires, 2.

ALMANSA

PARA HOY: LUISA MARTINEZ CABRAL, A. Coloma, 55.
PARA MAÑANA: TERESA MERA SANCHEZ, Corredera, 37.

Santoral

Santos Camilo de Lelis, Francisco Solano, Ciro y Félix.

HOJA DEL ALMANAQUE

Días transcurridos: 195 – Días hasta finalizar el año: 170

EL SOL Y LA LUNA

El sol sale a las 04,56 y se pone a las 19,45 (H. S.).
La luna sale a las 21,02 y se pone a las 07,22 (H. S.).

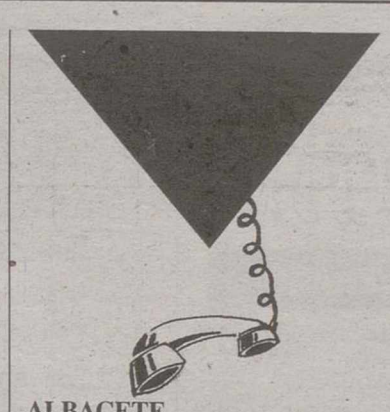

ALBACETE

Parque de Bomberos.....59 61 08
Policía Nacional.....22 33 62
Policía Municipal.....59 61 26
Guardia Civil....22 11 00-21 86 61
G. Civil de Tráfico.....21 07 23
Casa de Socorro.....21 61 61
Cruz Roja Ambulancia...21 90 12
Urgencias.....59 71 37
Hospital General.....59 71 00
Alcohólicos Anónimos ...50 03 12
Estación de Ferrocarril ..21 02 02
Télégrafos.....22 20 00
O. Reclamación Precios.59 61 11
Protección Civil.....59 98 00
.....50 88 01
Tele-Ruta (Madrid)
.....91-535 22 22
Teléfono de la Esperanza
.....52 34 34
Teléfono del Vecino.....24 25 00
Emergencia de Gas Castilla-La Mancha.....21 25 25

LA RODA

Policía Municipal.....44 00 92
Guardia Civil.....44 13 05
Casa de Socorro.....44 13 28
Cruz Roja.....44 05 64

HELLIN

Comisaría de Policía.....30 15 16
Servicio Urgencias S.S....30 03 63
Policía Municipal.....30 00 00
Bomberos.....30 00 80
Cruz Roja.....30 08 00

ALMANSA

Parada de Taxis.....34 10 80
Bomberos.....34 00 80
Hospital Ntra. Sra. Belén
.....34 19 80
Policía Municipal.....31 04 65
Guardia Civil.....34 00 96
Cruz Roja.....34 11 90
Casa de Socorro.....34 19 80

VILLARROBLEDO

Policía Municipal.....14 04 00
Centro de Salud.....14 36 11
Centro de Salud.....14 36 51
Guardia Civil.....14 01 27
Bomberos.....14 00 80

El tiempo

Viento flojo del Oeste

Según los datos facilitados por el Servicio de Teletiempo del Instituto Nacional de Meteorología la temperatura máxima prevista para hoy es de 32 grados, mientras que la mínima prevista es de 16 grados. Los cielos estarán poco nubosos o despejados. Los vientos serán flojos del Oeste y las temperaturas experimentarán un ligero ascenso.

Cartelera

CARLOS III

CERRADO POR VACACIONES

CANDILEJAS I

SENSACIONAL ESTRENO.- ¡Ha vuelto el equipo favorito!
MAJOR LEAGUE II
Pendiente de calificación por edades
Charlie Sheen, Tom Berenger y Corbin Bernsen
SESIONES: 5'30 – 8 y 10'30

CANDILEJAS II

CONTINUACION DE ESTRENO. Un nuevo reto para el caballero de la Noche de Gotham
BATMAN FOREVER
(No recomendada para menores de 13 años)
Val Kilmer, Tommy Lee Jones, Jim Carrey y Nicole Kidman
SESIONES: 5 – 7'45 y 10'30

CAPITOL

SENSACIONAL ESTRENO.- La película más esperada de este verano. ¿Quién ha dicho que los fantasmas no existen?
CASPER
Recomendada para todos los públicos
Bill Pullman, Christina Ricci y Cathy Moriarty
SESIONES: 6 – 8'15 y 10'30

CERVANTES

SENSACIONAL ESTRENO.- Una desesperada carrera escapando de la muerte.
PRESA DE LA SECTA
No recomendada para menores de 18 años
Christopher Lambert, John Lone y Joan Chen.
SESIONES: 5'30 – 8 y 10'30

GOYA

DIVERTIDISIMO ESTRENO. Si crees que tu hijo es travieso... ¡Ya verás cuando conozcas a MIMI SIKU!
UN INDIO EN PARIS
(Recomendada para todos los públicos)
Thierry Lhermitte, Ludwing Briand y Patrick Timsit.
SESIONES: 6'15 – 8'30 y 10'45

PALAFOX

SENSACIONAL ESTRENO...
EL GUARDIAN DE LAS PALABRAS
Recomendada para todos los públicos
Macaulay Culkin, Christopher Lloyd y Mel Harris.
SESIONES: 5'30, 7'15, 9 y 10'45

BENIDORM SUPER OFERTAS
DEL 1 AL 15 DE JULIO
HOTEL MADEIRA, PENSION COMPLETA: 4.000 Pts.
HOTEL MONTESOL, PENSION COMPLETA: 2.900 Pts.
VIAJES
ALBACOSTA
C/ Alcalde Conangla, 18. Tfno. 52 35 53 - Albacete
C/ Rosario, 52 Telf. (967) 50 93 39 ALBACETE

EL PRIMER OBSTÁCULO QUE SUPERA ES TU PRESUPUESTO.

MITSUBISHI MONTERO.
3 años de garantía sin límite de kilometraje.
AUMASA – VENTAS: Ctra. de Madrid 7 y 9 ALBACETE – Teléfono: 21 54 00
SERVICIOS: Pol. Ind. Campollano 1ª Avenida nº 1 ALBACETE – Teléfono: 21 67 62
MITSUBISHI MOTORS

M.C.D.2022

CENTRO DE ESTUDIOS

El Rosario

C/ ROSARIO, 52 - TFNO: 50 17 10

INICIO CURSOS DE VERANO

* INTENSIVO HASTA LA FECHA DE EXAMEN
* COMIENZO PRIMEROS DE JULIO
* MINIMO DE PERSONAS POR GRUPO
* ASIGNATURAS DE TODAS LAS FACULTADES

GABINETE DE PSICOLOGIA

LOPEZ GARVI

ORIENTACION EDUCATIVA Y CLINICA

*Fracaso Escolar

*Hábitos de Estudio

**Problemas de lecto-escritura

C/ San Agustín, 6. Ent. Tfno: 52 21 54. Albacete

PROFESOR Y FUTUROLOGO HINDU

Ayuda a solucionar problemas de tra-bajo, negocio, nervios, amor, timidez, recuperar persona amada, romp-imiento de hechizos, miedo, manía, obsesiones, espíritus malignos, etc...Hago trabajos y rituales de la alta magia hindú para quitar daños, nega-tividad y brujería. Gran experiencia en Africa, Brasil y en la India. Consulta en Albacete, los martes alternos, de 4 a 8 tarde. Teléfono: 21 04 62. Para información personal llamar de 4 a 8 tarde al teléfono móvil 908 75 13 25 ALBACETE.

HIGINIO OLIVARES

CENTRO DE ESTUDIOS SUPERIORES

CURSO INTENSIVO DE VERANO PARA EXAMENES DE SEPTIEMBRE

Preparamos todas las materias de:

*E.G.B.-F.P.-B.U.P.-C.O.U.-IDIOMAS

Grupos especiales alumnos de REFORMA

NUESTROS RESULTADOS NOS AVALAN

Información: Marqués de Villores, 18 - Telf. 23 31 11

Ahora en Albacete

Estudia Marketing al más alto nivel

En ESUMA vas a estar, desde el primer día, en contacto con **los mejores profesionales de la empresa. Para que aprendas marketing de verdad.** Para que vivas la empresa desde la práctica, **y te cueste menos encontrar trabajo. Infórmate ya. Plazas limitadas** en turnos de mañana y tarde.

ESUMA

Pl. Gabriel Lodares, 3 1ºD
02002 ALBACETE
☎ 23 31 11

ESCUELA SUPERIOR DE MARKETING Y MANAGEMENT

HIGINIO OLIVARES

CENTRO DE ESTUDIOS SUPERIORES

CURSO INTENSIVO DE VERANO PARA UNIVERSITARIOS

* ALGEBRA-CALCULO
* FISICA-QUIMICA
* MATEMATICAS I-II-III
* ESTRUCTURA
* ESTADISTICA
* DIBUJO TECNICO
* CONTABILIDAD
* ECONOMIA

Información: Marqués de Villores, 18. Tef. 23 31 11

ACADEMIA GASPAR ROMERO

C/ TINTE, 12, ENTPLA. A. ALBACETE. TEF. 22 82 01

ESTE VERANO CLASES INTENSIVAS DE E.G.B, B.U.P, REFORMA, C.O.U, FORMACION PROFESIONAL, IDIOMAS, UNIVERSIDAD y ESCUELA POLITECNICA (ECONOMICAS Y EMPRESARIALES, DERECHO, RELACIONES LABORALES, GESTION Y ADMINISTRACION PUBLICA, INGENIERIAS: AGRONOMOS, INDUSTRIALES, FORESTALES E INFORMATICA).

* PREPARACION DE TODAS LAS MATERIAS.
* ASISTENCIA PERSONALIZADA POR PROFESORADO ALTAMENTE CUALIFICADO EN GRUPOS REDUCIDOS Y HOMOGENEOS.
* CLASES ESPECIALES DE AYUDA Y FOMENTO AL ESTUDIO PARA NIÑOS.

ACADEMIA GASPAR ROMERO

C/ TINTE, 12, ENTPLA. A. ALBACETE. TEF. 22 82 01

JUNTA DE COMUNIDADES DE CASTILLA-LA MANCHA

PLAZO DE INSTANCIAS YA FINALIZADO. COMIENZO NUEVOS GRUPOS

CUERPO:	TITULACION	Nº PLAZAS
SUPERIOR (RAMA JURIDICA) TAMBIEN PREPARACION PRUEBA COMUN A TODAS LAS ESPECIALIDADES	LICENCIADOS EN DERECHO	47
TECNICO (GESTION ADMINISTRATIVA)	DIPLOMADOS O EQUIVALENTES	6
AUXILIAR	GRADUADO ESCOLAR O EQUIVALENTE	294
SUBALTERNOS-ORDENANZAS (PROXIMA CONVOCATORIA)	CERTIFICADO DE ESCOLARIDAD	130 PARA ALBACETE (27)

CURSO INTENSIVO DE ESCAPARATISMO

DURACION 60 H. COMIENZO INMEDIATO.
CLASES TEORICAS Y PRACTICAS. PLAZAS LIMITADAS.
PROFESORADO DIPLOMADO

ACADEMIA GASPAR ROMERO

C/ TINTE, 12, ENTPLA. A. ALBACETE. TEF. 22 82

ALBACETE: 3 AYUNTAMIENTO Y 1 INSTITUTO MUNICIPAL DE DEPORTES YA CONVOCADAS: B.O.E. 23-5-95. PLAZO DE INSTANCIAS YA FINALIZADO

AYUNTAMIENTO DE CUENCA: YA CONVOCADAS 9 PLAZAS. PLAZO DE INSTANCIAS YA FINALIZADO

INSALUD: 6.400 PLAZAS

GRUPOS DE GESTION, ADMINISTRATIVOS, AUXILIARES, CELADORES, AUXILIARES DE CLINICA, TECNICOS DE LABORATORIO.
CLASES DIARIAS O INTENSIVAS VIERNES TARDE Y SABADOS MAÑANA

AYUDANTES INSTITUCIONES PENITENCIARIAS

CONTABILIDAD

CLASES DIARIAS O SOLO SABADOS MAÑANAS PARA BANCA Y CAJAS DE AHORRO, CLASES ESPECIALES PARA CIENCIAS ECONOMICAS Y EMPRESARIALES, RELACIONES LABORALES. FORMACION PROFESIONAL. ETC.

(TAMBIEN CLASES DE CUALQUIER MATERIA DE TODAS ELLAS)

ACADEMIA **MAYPE**

C/ Mayor 41, 2º
ALBACETE

¡MAYPE INFORMA!

ABIERTO PLAZO MATRICULA CURSO 95-96 A PARTIR DEL 1 DE JULIO
EN HORARIO DE TARDE DE 18,00 A 20,00 HORAS
PREPARACION EXCLUSIVA PARA INGRESO EN:
¡ACADEMIAS SUPERIORES Y BASICAS DE LOS TRES EJERCITOS!
¡CUERPO NACIONAL DE POLICIA Y GUARDIA CIVIL!
TROPA PROFESIONAL E INSTITUTOS POLITECNICOS DEL EJERCITO!
¡RESERVA TU PLAZA YA! ¡PLAZAS LIMITADAS!
ACADEMIA MAYPE ¡GARANTIA DE EXITO!

ACADEMIA **MAYPE**

C/ Mayor 41, 2º
ALBACETE

¡MAYPE INFORMA!

¡OPOSICIONES AL CUERPO NACIONAL DE POLICIA!
SE COMUNICA A LOS ASPIRANTES QUE DESEEN PRESENTARSE A LA CONVOCATORIA PARA INGRESO EN EL CUERPO NACIONAL DE POLICIA PARA EL CURSO 95-96, QUE EL CARNET DE CONDUCIR NECESARIO PARA PODER CURSAR LA INSTANCIA ES EL B-2.
ABIERTO PLAZO DE MATRICULA CURSO 95-96
RESULTADOS EXTRAORDINARIOS EN LA ANTERIOR CONVOCATORIA
MAYPE: ¡GARANTIA DE EXITO!

Adi

Academia de Diseño

CURSOS DE DIBUJO
DIBUJO LINEAL
SISTEMAS DE REPRESENTACION
GEOMETRIA DESCRIPTIVA
DELINEACION ARQUITECTURA
DIBUJO TOPOGRAFICO
DIBUJO INDUSTRIAL
DIBUJO PUBLICITARIO

COMENZAMOS PREPARACION 6 PLAZAS DE DELINEANTES PARA LA JUNTA DE CASTILLA-LA MANCHA. CLASES PARA LOS 3 EJERCICIOS, ESTAMOS TODO EL VERANO ¡¡INFORMATE!!

AutoCAD -- ARQ 3D -- 3D Studio

Adi, ACADEMIA DE DISEÑO
C/ GAONA, 16 1º Drcha.Teléfono: 52 05 14 ALBACETE

CENTRO DE ESTUDIOS

GUARDIOLA

C/. Dionisio Guardiola, 56 - Teléfono 50 83 10

AYUNTAMIENTO DE ALBACETE

* AYUDANTE DE OFICIOS 6 PLAZAS.
* CONSERJE MANTENEDOR 2 PLAZAS.

JUNTA DE COMUNIDADES CASTILLA-LA MANCHA

130 PLAZAS DE ORDENANZAS.

PROXIMA CONVOCATORIA

Academia **FEBER**

CURSOS INFORMATICA EN: CASAS IBAÑEZ

MS D.O.S. y W.P.: 50 horas
Comienzo inmediato

CLASES DE APOYO EN TODAS LAS MATERIAS
EGB, BUP, COU, FP, INGLES, FRANCES.
MECANOGRAFIA, INFORMATICA, CONTABILIDAD

INFORMACION:
Tesifonte Gallego, 12. Tel: 23 03 52
Obispo Tagaste, 31. Tel: 52 40 66
Carretera de Albacete, 71 CASAS IBAÑEZ. Tf: 46 11 87

Academia Atlanta

VERANO/95

RECUPERACION DE:

– EGB, ESO, BUP, COU, FP
(TODAS LAS MATERIAS)
– INGLES, FRANCES, LATIN

CONTABILIDAD DE:
ECONOMICAS, EMPRESARIALES, RELACIONES LABORALES, FP

Virrey Morcillo, 1. TFNO: 52 03 66
02005 ALBACETE

ACADEMIA GASPAR ROMERO

C/ TINTE, 12. ENTPLA. A. ALBACETE. TEF. 22 82 01

EGB, BUP, REFORMA, COU, FORMACION PROFESIONAL, ESCUELA POLITECNICA, UNIVERSIDAD, IDIOMAS

* EN TODAS LAS MATERIAS:
  * CLASES DE APOYO, FORMACION, TECNICAS DE ESTUDIO Y RECUPERACION
  * CLASES ESPECIALES DE FOMENTO AL ESTUDIO Y FORMACION PARA NIÑOS
* ASISTENCIA PERSONALIZADA POR PROFESORADO ALTAMENTE CUALIFICADO EN GRUPOS REDUCIDOS Y HOMOGENEOS.

La Tribuna de Albacete

EL UNICO DIARIO DE AQUI

M.C.D.2022

INMOBILIARIA Sureste VENTAS • ALQUILERES • Pisos • Locales • Fincas • Apartamentos ¿QUIERE VD. COMPRAR O VENDER? Tesifonte Gallego, 12 - 1º Izq. ALBACETE ☎ 23 41 84

EMPLEO

● **EMPRESA LIDER** en sector transporte de paquetería solicita 1 persona para departamento de facturación, imprescindible experiencia en el sector y velocidad en grabación de datos. Interesados enviar curriculum al apartado de correos 5.164. RFA. facturación. C.P. 02080 Albacete

● **PRECISAMOS** delegado asociación benéfica. Imprescindible conocimiento del tema. 942-21 84 69.

● **EMPRESA** del ramo de juguetería a nivel nacional con nuevo producto de verano, precisa comerciales, jefe de ventas y distribuidores. Interesados presentarse desde el día 14 al 18 de Julio, mañana y tarde en C/ Santiago Rusiñol, 5 bajo. Preguntar por Sr. Ramírez.

LOCUTORIO TELEFONICO FRENTE A CORREOS RECEPCION DE FAX Nº 23 07 50

¿Busca piso? ¡No espere más!
En Inmobiliaria Hogar
C/ Antonio Machado, nº 31
Teléfono 23 55 55
Tenemos el piso que usted andaba buscando

● **INMOBILIARIA HOGAR,** vende piso zona Antonio Machado, 2 dormitorios, salón, cocina, baño. Precio: 5.000.000 ptas negociables. Tel: 23 55 55

● **INMOBILIARIA HOGAR** traspasa bazar. Todo a 100. Buena zona. Precio interesante. Tel: 23 55 55

● **INMOBILIARIA HOGAR,** vende piso zona Torres Quevedo, 3 dormitorios, salón, cocina, baño, aseo. Precio: 6.000.000 ptas. Tel: 23 55 55

● **INMOBILIARIA HOGAR** vende piso, nuevo a estrenar, zona Vereda. 4 dormitorios, salón, cocina, 2 baños, calefacción individual, 3 terrazas. Todo exterior. Precio: 9.500.000 Ptas negociables. Tel: 23 55 55

● **INMOBILIARIA HOGAR,** vende piso zona Bº San Pablo, 4 dormitorios, salón, cocina amueblada, 2 baños, plaza de garaje, calefacción individual. Precio: 10.000.000 ptas. negociables. Tel: 23 55 55

● **SANCHEZ DEL RIO** vende piso calle Rosario, 5 dormitorios y salón, terraza de 140 m². Calefacción y ascensor, plaza de garaje. Teléfono: 50 42 06.

● **SANCHEZ DEL RIO** vende piso Paseo de la Cuba, 3 dormitorios y salón, trastero y garaje. Precio 12.000.000.Ptas. Teléfono: 50 42 06.

● **SANCHEZ DEL RIO** vende piso calle Pérez Pastor, 3 dormitorios. Oportunidad. Teléfono: 50 42 06.

● **SANCHEZ DEL RIO** vende pisos calle Francisco Javier de Moya, 3 dormitorios y salón, trastero, 1 baño. Nuevo a estrenar. 8.500.000.- Ptas. Grandes facilidades de pago. Infórmese. Teléfono: 50 42 06.

● **SE VENDE** o alquila plaza de garaje en C/ Filipinas, junto iglesia del Pilar. Tel: 20 51 10

● **VENDO O CAMBIO** piso céntrico, amueblado, amplio, 4 minutos de playa en Lo-Pagán (Murcia), 4 dormitorios, baño, aseo, terrazas, garaje; por parcela o piso en Albacete. Teléfono: 21 94 37 ó 50 40 70

GESDOMUS
Vende, 44 viviendas de 2 y 3 dormitorios, zona Parque Sur. Cocina amueblada. Precio desde 10.000.000.
Teléfono: 52 32 81

● **GESDOMUS** Anuncia la construcción de la 2ª fase del Residencial Jardín, en la carretera de Jaén, viviendas de 2, 3 y 4 dormitorios, con zona de recreo, calefacción individual, ascensor, amplias facilidades de pago, Tel: 52 32 81

● **GESDOMUS** vende chalet unifamiliares en construcción, en diferentes zonas de Albacete y provincia, 3 y 4 dormitorios, garaje, buhardilla, calefacción individual, 1ª calidades, Tel: 52 32 81

● **GESDOMUS** vende piso de 134 M², piso por planta, zona Feria, 4 dormitorios, calefacción, ascensor, muy bien conservado, 12.500.000 ptas. Tel: 52 32 81

● **GESDOMUS** vende piso de 145 M², zona Padre Romano, 4 dormitorios, calefacción, ascensor, garaje, 13.000.000 ptas. Tel: 52 32 81

INMOBILIARIA CAMARA

● **CAMARA** alquila piso Pza. Mancha, 3 dormitorios, Cocina amueblada. Calefacción. Garaje. 50.000 Ptas. Tef. 21 80 11

● **CAMARA** alquila piso amueblado zona San Agustín. 3 dormitorios, calefacción. 50.000 Ptas. Tef. 21 80 11

● **CAMARA ALQUILA** local en Dionisio Guardiola, 190 m². Acondicionado para tienda. Escaparates. Tef. 21 80 11

● **CAMARA** vende piso, Avda. España. 130 m². 3 dormitorios. Calefacción. 15.500.000 ptas. Tef. 21 80 11

● **SE ALQUILA** apartamento de 2 dormitorios, zona Paseo de la Cuba, precio 45.000. Telf: 21 12 52

● **ALQUILO** piso completamente amueblado. 3º. Zona centro. C/ Pérez Galdós. 3 dormitorios. Salón. Baño. Cocina. Calefacción. Agua caliente central. Precio interesante. 50 13 91. Tardes

● **ALQUILO** apartamento amueblado, zona parque. Tel 22 15 81

● **ALQUILO** apartamento amueblado, 1 dormitorio doble. Tel: 21 56 23

● **SE ALQUILAN** apartamentos en pleno centro de Albacete. Tel. 52 02 51

● **ALQUILO** oficina exterior, Cura, 5. Frente catedral. Teléfono: 21 51 39

● **SE NECESITA** chica para compartir piso. Preguntar por Pepi. Tel: 52 38 10. Llamar de 9 a 1 y de 4 a 8 h.

● **ALQUILO** apartamento a estrenar, con todos los muebles y enseres necesarios. Calefacción y agua caliente, parquet y mármol. 60.000 ptas. gastos incluidos. Tef. 21 42 40 y 23 02 11

● **ALQUILO** piso amueblado, calefacción central. Zona parque. Tel: 22 22 60

● **SE ALQUILA** apartamento amueblado, 1 dormitorio. Zona parque. Tel: 22 63 20

● **SE ALQUILA** local de 60 m² en C/ Santiago. Teléfono: 22 87 39

¿NECESITA UN CREDITO?
SE LO GESTIONAMOS CON RAPIDEZ
- PRESTAMOS HIPOTECARIOS
- CREDITOS PERSONALES
TELEFONO: 52 40 47

anmartín asesores
Rosario, 3 - 7.ª (Edificio Capitol)
☎ 21 04 29 ALBACETE

● **CASA CONTACTOS** señoritas no profesionales. De 10 mañana a 8 tarde. Teléfono: 22 84 64

● **SE TRASPASA** peluquería de señora. 300.000 ptas. Tel 50 68 68

LIMPIEZAS FERNANDEZ
-EXTRACCION DE FOSAS SEPTICAS
-LIMPIEZA DE TUBERIAS Y ALCANTARILLADOS
-REVISION DE TUBERIAS POR EQUIPOS DE TELEVISION
TELEFONOS:
OFICINA: 22 08 38
PARTICULAR: 52 04 80

● **OPORTUNIDAD** se traspasa café-bar económico. Tefs. 22 51 22 y 50 43 77

● **SE TRASPASA** cafetería Mikonor's. Dionisio Guardiola, 56. Teléfono: 22 33 24

SANCHEZ DEL RIO AGENCIA INMOBILIARIA
Venta y alquiler de pisos, Locales Comerciales. ALBACETE.La Caba, 10 Télf. (967) 50 42 06. Fax (967) 50 41 46

COMPRAS

PROYCONSA
Compra Solares y Casas Viejas
NO IMPORTA ZONA
Teléfono: 22 70 54
Ramón Casas, 19

VENTAS

● **VENDO** furgoneta Mercedes 180 larga. Buen estado. Tel: 46 08 85 horario comercial.

VENDO PLAZA DE GARAJE
En C/ Industria nº 23 de Albacete.
Muy económica.
Teléfono: 34 26 32

CHALETS ADOSADOS EN EL SALOBRAL
A 10 minutos de Albacete.
Información: 50 47 37

GRAIN
GRUPO ASESOR INMOBILIARIO
ZONA CENTRO 160 M² UTILES 5 DORMITORIOS COCINA CON OFICCE
¡OCASION!
21 68 06
C/ ALBARDEROS 10 ALBACETE

CASA INMOBILIARIA GESTION Y FINANCIACION DE PISOS
Octavio Cuartero. 36
Esquina Collado Piña

●**REF 547.- CASA INMOBILIARIA** vende piso zona Parque Lineal, reformado totalmente, 3 habitaciones, salón, cocina amueblada, baño completo, ascensor, 9.000.000. Tef. 50 88 68 y 50 24 58

●**REF 546.- CASA INMOBILIARIA** vende piso de lujo zona Altozano, 198 metros útiles, 5 habitaciones, salón, cocina amueblada, dos baños y aseo, calefacción, 2 terrazas, parquet, 20.000.000. Tefs. 50 88 68 y 50 24 58

●**REF. 545.- CASA INMOBILIARIA** vende piso en Pedro Coca, 106 metros útiles, 3 habitaciones, salón, cocina, baño y aseo, 2 terrazas, comunidad mínima. 6.200.000. Tefs. 50 88 68 y 50 24 58

●**REF. 544.- CASA INMOBILIARIA** vende piso nuevo a estrenar, zona Vereda de Jaén, 111 metros útiles, 4 habitaciones, salón, cocina, 2 baños completos, calefacción individual, 3 terrazas, primeras calidades. 9.500.000. Tefs. 50 88 68 y 50 24 58

●**REF. 495.- CASA INMOBILIARIA** vende piso en Pérez Pastor, 117 metros útiles, 5 habitaciones, salón, cocina amueblada, 2 baños, ascensor, plaza de garaje, calefacción, reformado. 12.000.000. Tef. 50 88 68 y 50 24 58

●**SE VENDE** parcela de 17.000 m², vallada, con agua y electricidad. Junto a Zona Urbanización Altos de Escucha. Carretera de Jaén. Precio 25 millones. Tef: 21 12 52

● **SE VENDE** ático en C/ Comandante Molina. Teléfono: 21 50 39

● **VENDO** Mercedes 380 SE, con todo tipo de extras. Tel: 22 57 26

● **SE VENDE** camión grúa con plataforma. Tef. 22 09 63

●**VENDO** local comercial o cambio por parcela. Tef. 22 90 86

GRAIN
GRUPO ASESOR INMOBILIARIO
ULTIMAS VIVIENDAS
PROMOCION DE VIVIENDAS ZONA BATALLA DEL SALADO, 90 M ²3 DORMITORIIOS, 2 BAÑOS, CALIDADES DE 1ª. DESDE 9.400.000. FACILIDADES DE PAGO
21 68 06
C/ ALBARDEROS 10 - ALBACETE

GRAIN
GRUPO ASESOR INMOBILIARIO
PLAZAS DE GARAJE EDIFICIO PAJARITA BUEN PRECIO
21 68 06
C/ ALBARDEROS 10 ALBACETE

GRAIN
GRUPO ASESOR INMOBILIARIO
ULTIMAS VIVIENDAS. RENTA LIBRE. ZONA Bº SAN PABLO 2 Y 3 DORMITORIOS. DESDE 6.500.000. ENTRADA 500.000
21 68 06
C/ ALBARDEROS 10 ALBACETE

● **GESDOMUS** vende piso de 145 M², zona San Antonio, 4 dormitorios, calefacción, ascensor, garaje, 14.500.000 ptas. Tel: 52 32 81

VENDO PISO ZONA CENTRO
2º, sin ascensor, 4 habitaciones, salón, cocina amueblada, baño. Todo exterior, 2 balcones cubiertos. 11.500.000 negociables. Garaje opcional.
Tef. 24 17 71. Mediodía

● **SE VENDE** techo solar de Rayos UVA. 180 x 75 cm. aproximadamente. 90.000 ptas. Tel 21 97 67

● **SE VENDE** parcela 2.000 metros. Casa, teléfono, luz y agua. Ctra. Jaén. Tel 50 71 58

ALQUILER

● **SE ALQUILA** nave totalmente arreglada con oficinas en el Polígono Campollano. Teléfono: 22 87 39

● **SE ALQUILA** local comercial de 60 m² acondicionado con servicios luz y agua. Teléfono: 22 87 39

● **ALQUILO** apartamento. Playa San Juan. Primera línea. Piscina, garaje, tenis. Julio, agosto y septiembre. Tel: 96/566 42 31

● **SE ALQUILAN** apartamentos de 1 ó 2 habitaciones con cocina amueblada y lámparas en C/ Comandante Molina. Teléfono: 21 50 39

GESDOMUS
ASESORES INMOBILIARIOS
TEL. 52 32 81
Paseo de la Libertad, 15
3º pta. 1
02001 - ALBACETE

● **GESDOMUS** Alquila piso, zona centro, 4 dormitorios, calefacción, ascensor, garaje, 60.000 ptas. comunidad incluida, Tel: 52 32 81

● **ALQUILO** apartamento amueblado, 2 dormitorios, garaje y piscina. Teléfono: 21 51 39

● **ALQUILO** piso amueblado, 3 habitaciones, en Arquitecto Vandelvira. 48.000 Ptas. Tefs. 23 90 59–22 61 21

● **SANCHEZ DEL RIO** alquila piso zona parque lineal C/ José Isbert, 4 dormitorios y salón, trastero, garaje. Totalmente exterior. Teléfono: 50 42 06.

● **SANCHEZ DEL RIO** alquila piso calle Feria, 3 dormitorios y salón, amueblado. Económico. Teléfono: 50 42 06.

● **SANCHEZ DEL RIO** alquila piso calle Nuestra Sra. de la Victoria, 3 dormitorios y salón. Teléfono: 50 42 06.

● **SE ALQUILA o SE VENDE** local comercial de 300 metros aproximados, frente Plaza Toros. Tef. 22 09 63

● **SE ALQUILA** apartamento amueblado céntrico. Tel: 37 24 45/23 63 73

● **SE ALQUILA** piso amueblado. Zona parque. Tel: 22 61 94

● **ALQUILO** piso amueblado, 3 dormitorios. 48.000. Zona parque. Tef. 50 42 11

● **ALQUILO** apartamento amueblado céntrico, nuevo. Gas ciudad. Tef. 21 26 13

VARIOS

● **CAMBIO LOCAL** Concepción, 44, Albacete por parcela o casa playa. Tel: 21 33 24

GRACIAS ESPIRITU SANTO
P.L.

●**LAMPARAS FUENLLANA** fábrica propia. Venta directa al público, C/ Aguja, 13, a 50 metros detrás de Pryca

ALBAVERDE
- INSECTICIDAS
- HERBICIDAS
- RATICIDAS
- SEMILLAS HORTICOLAS
- CESPED
- PIENSOS PARA PERROS
C/ CAPITAN CORTES, 65
TFNO: 50 32 50

● **SE TRASPASA** pub zona centro precio a convenir, alquiler interesante. Tel. 52 01 79. Llamar de 2 a 5

AGENCIA MATRIMONIAL

Realmente hay diferencia

● **LAS ALIANZAS DE ORO. INFORMA:** Si se inscribe del 1–5 al 30–9 le regalamos 2 noches de hotel gratis. Además a todas las señoras que se pasen a informarse le obsequiaremos con un bonito regalo. Tef. 52 15 90

C/ TINTE. 56-1º-IZDA. ALBACETE

GRACIAS ESPIRITU SANTO
G.E.

ESTUDIAMOS Y RESOLVEMOS, MEDIANTE GAS CANALIZADO O BOTELLAS SU INSTALACION DE
CALEFACCION INDIVIDUAL
Y AGUA CALIENTE CON LA ENERGIA DEL FUTURO LIMPIA Y ECONOMICA
Butano SE LO DEMUESTRA
Consúltenos sin compromiso al Teléfono: 23 57 08
Climagas, S.L. - EMPRESA COLABORADORA DE **Repsol Butano, S.A.**

REDUCTOR

Preparado de plantas medicinales en cápsulas, creado por la prestigiosa Naturista Mª Isabel Delgado. Sin contraindicaciones ni efectos secundarios.

Si en un mes no pierde de 2 a 4 kilos de peso, sin hacer dieta, le devolvemos el dinero.

De venta en HERBOLARIO NATUR–MARIBEL, C/ San Agustín, Nº 8
P.V.P.: 3.590 Pts./Mes.
Presentar este anuncio en el momento de su compra.
Nombre ..... Peso: ..... Día: .....

Mª Isabel Delgado

PROFESORA DE ACUPUNTURA Y NATUROPATÍA

Ayudo a curar la enfermedad, a eliminar el dolor, a salvar su cabello, a dejar el tabaco y el alcohol, a reducir peso y a mejorar su salud. Utilizo Acupuntura, Homeopatía, Raíces y Plantas. Consulta en Albacete en HERBOLARIO NATUR–MARIBEL, C/ San Agustín, Nº 8. Más información y petición de hora:

☎ 52 00 06 y Móvil: 908 – 04 99 75

M.C.D.2022

La Tribuna
TELEVISION

Desde que el navarro Induráin se vistió el maillot amarillo

Con una audiencia cercana a los seis millones de telespectadores

El Tour de Francia se convierte en uno de los programas más vistos

MADRID. (Efe).– Desde que el navarro Induráin se vistió el maillot amarillo, el Tour de Francia se ha convertido en uno de los programas más vistos, llegando a alcanzar una audiencia cercana a los 6 millones de telespectadores.

Este acontecimiento deportivo, que ha pasado ya el ecuador, ha ido reclutando telespectadores de forma progresiva y a medida que el ciclista español del equipo Banesto se iba acercando al liderazgo hasta conseguirlo.

De todas las etapas transmitidas hasta ahora por TVE 1, que tiene el contrato de su difusión en exclusiva para España, las que más telespectadores han congregado han sido las alpinas.

Así, la etapa disputada entre Le Grand Bornand y La Plagne, primera de las que discurren por los Alpes, fue la más vista de todas y los mismo ocurrió con la celebrada en el mítico Alpe DHuez, un puerto con 21 curvas numeradas, a prueba de corazones como el que late en el pecho de Induráin.

Estrenos veraniegos

Por otra parte, la Primera de TVE ha comenzado a emitir, con motivo del verano, toda una serie de estrenos entre los que destaca el espacio "Los rompecorazones", que se emite de lunes a viernes, a las 20.00 horas.

Descrita como "una mirada muy real a un mundo real", esta serie que habla de la vida de los estudiantes, sus familias y profesores de un instituto, aborda en cada episodio un caso diferente, como el suicidio juvenil o el sexo precoz.

La historia de la misma comenzó once años atras cuando su guionista Richard Barret, que por aquel entonces contaba 26 años, obtuvo un puesto de profesor en un instituto de Sidney.

Lo que allí vio y vivió le impactó de tal forma que decidió ir tomando notas. De esos apuntes nació una obra teatral, luego una película y ahora una serie de televisión.

Miguel Induráin, líder de audiencia en televisión.

Las películas del día

▶"Tarzán y su hijo".–
En el día que se entona el 'Pobre de mí' en las fiestas de San Fermín, Tarzán, el famoso hombre criado entre monos, encontrará junto a su compañera sentimental, Jane, un bebé entre los restos de un avión que se ha estrellado en la selva. La pareja cuidará del pequeño que pronto aprenderá las habilidades de sus padres adoptivos. Todo es muy bonito, pero transcurridos diez años una expedición llevada a cabo por sir Thomas Lancing quiere recuperar al pequeño, que es el heredero de una gran fortuna de una familia inglesa y que quiere recuperar al pequeño. Elefantes, chimpances, nativos, leones y algún que otro cocodrilo aparecerán en este film de aventuras de Richard Thorpe, e interpretada por el campeón olímpico de natación Johny Weissmuller, y la guapa Maureen O'Sullivan, que se emitirá en La 2 de TVE a las 11:00 horas.

▶"Siempre puntual".—
A las 12:00 horas la cadena privada Tele 5 proyectará la comedia "Siempre puntual" de Christopher Morahan e interpretada por John Cleese, Penelope Wilton, y Alison Steadman. Un director de escuela que siente una verdadera obsesión por la puntualidad, sufre una pesadilla cuando debe realizar un viaje para dar una conferencia y se producen situaciones que hacen que se retrase.

▶"El bebé de la novia".–
A las 15:35 horas en Antena 3 Televisión, se ofrece "El bebé de la novia", dirigida por Bill Bixby e interpretada por la chica de oro, Rue McLanahan, y Kristy McNichol. Una mujer madura se vuelve a casar tras haber criado a sus hijas. Esta se queda embarazada, decide tener el niño, y se encuentra con el problema de la vuelta de sus hijos tras fracasar en sus matrimonios. Un dramón.

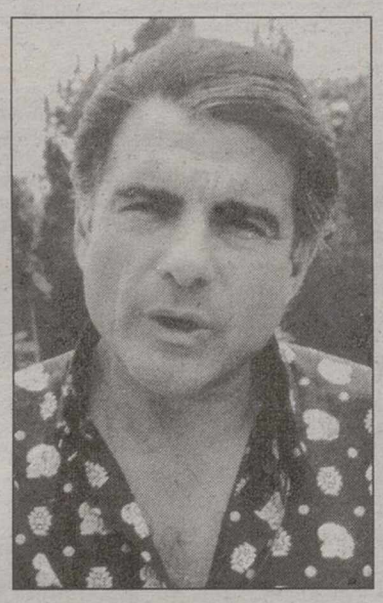
Juan Luis Galiardo.

Alec Guiness.

Emilio Gutiérrez Caba.

▶"Tierra de fuego".–
A las 17:15 horas la 2 de TVE ofrece "Tierra de fuego". Esta cooproducción hispano alemana dirigida por Jaime Jesús Alcázar, cuenta la historia de unos forajidos que tienen aterrorizado a un pueblo, a los que sólo se enfrenta un hombre.

▶"Pesadilla en Elm Street".–
El cine "gore" barato –es un decir dado el presupuesto de la peliculita– viene de la mano de el desgraciadamente clásico Freddy Krueger. En esta ocasión "Pesadilla en Elm Street 3", desea vengarse otra vez de todos los que han luchado contra él. El film dirigido por Chuck Russell e interpretado por el lagarto bueno de la serie televisiva "V", Robert Englund, es una de las entregas más floja de la ya de por sí pesadilla que constituye la calle Elm Street.

▶"Círculo de fuego II".–
A las 23:00 horas Antena 3 ofrece "Círculo de Fuego II", de Richard W. Munchkin, e interpretada por Don "The Dragon" Wilson. El nombre del interprete principal, da la imagen del contenido de la película: una operación de rescate con artes marciales por medio. Podrían llamar al protagonista de la película anterior, "Robocob", y se hubiesen ahorado algún que otro golpe.

▶"Una pasión peligrosa".–
Ya entrada la medianoche, a las 0:45 horas, Tele 5 ofrece "Una pasión peligrosa", de Michael Miller, protagonizada por Carl Weathers. Un técnico en electrónica que instala un sistema de seguridad en una masión de un mafioso, que le implica en algunos delitos a cambio de dinero.

▶"Porno situación límite".–
Como todos los viernes el sexo es el tema fundamental de las películas de la madrugada. "Porno situación límite", una película de Manuel Esteba, e interpretada por Emilio Gutiérrez Caba, narra la historia de un hotel de Barcelona en el que se reúnen empresarios y políticos de buena reputación, resulta ser una bacanal donde liberan sus más bajas pasiones. Se ofrece a las 1:30 horas en Antena 3.

▶"Drácula 73".–
La psicodelia llega a hacerse dueño del mito de Drácula. "Drácula 73" recrea una ceremonia que en 1972 hacen unos jóvenes en una vieja Iglesia abandonada que celebra el enfrentamiento entre Drácula y su enemigo Van Helsing. La película se emite en TVE a las 1:40 y representa la máxima degradación del mito.

▶"Las últimas vacaciones".–
En Tele 5 a las 2:15 horas se proyecta la comedia "Las últimas vaciones", dirigida por Henry Cass e interpretada por Alec Guinnes. Un hombre que está a punto de morir decide pasar sus últimos días en un balneario.

▶"La chica de los anuncios".–
La última película se proyecta en Antena 3 a las 4:45 horas. "La chica de los anuncios", es el título del film español de Pedro Lazaga, en la que interviene Juan Luis Galiardo, Karina, Sonia Bruno, y Juanjo Menéndez.

Por cierto, que los telespectadores españoles podrán ver a partir de hoy una película de televisión durante 45 minutos seguidos, sin ningún corte publicitario, como consecuencia de la entrada en vigor de una normativa de la Unión Europea que obliga a reducir los anuncios. La entrada en vigor de esta normativa, que limita el número y la duración de los cortes publicitarios en los informativos, documentales y espacios infantiles.

M.C.D.2022

Canal Plus emite "Mira quien habla ahora"

El canal de pago emite hoy por la noche la película "Mira quien habla ahora", tercera entrega de las aventuras familiares del matrimonio Ubriacco.

Protagonizada por John Travolta y Kristie Alley, en esta ocasión ya no son los bebés de la familia a los que les da por pensar y charlar. Ahora hay que añadir dos nuevos contertulios: Rocks y Daphne, dos perros que pondrán en envidencia las acciones de las que son capaces los humanos.

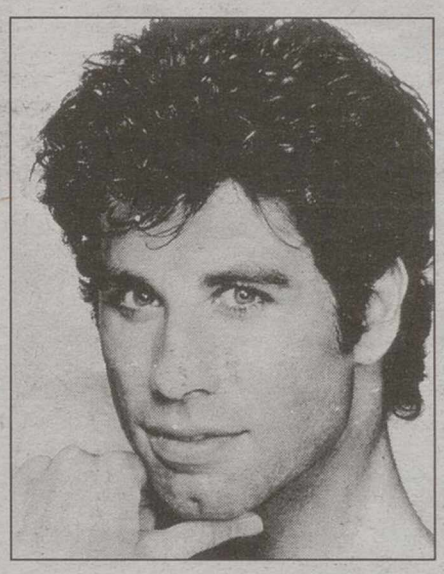

John Travolta.

Tele 5 proyecta el filme "Robocop" en su espacio "Cine cinco estrellas"

La cadena Tele 5 emite la película "Robocop", dirigida en 1987 por Paul Verhoeven. Está interpretada en sus principales papeles por los actoers Peter Weller, Nancy Allen, y Daniel OHerlihy.

Es la historia de un policía clínicamente muerto que se convierte en el garante cibernético de la seguridad ciudadana.

Fotograma de "Robocop".

STAINER, IMPERMEABILIZACION DE: TERRAZAS; CANALES; DEPOSITOS AGUA; SOTANOS; PISCINAS; ETC... PIDAN PRESUPUESTO SIN COMPROMISO TELEFONO Y FAX: 967-231072 APLYSEAL S/L

tve1

07,30.- ENCIERROS DE SAN FERMIN
08,30.- ESTAMOS DE VACACIONES
10,55.- LA FAMILIA TORKELSON
11,20.- EL INCREIBLE HULK
12,15.- NOTICIAS
12,20.- PASA LA VIDA
13,55.- NOTICIAS
14,00.- INFORMATIVO TERRITORIAL
14,30.- BLOSSOM
15,00.- TELEDIARIO 1
15,40.- TOUR DE FRANCIA; 12a etapa. Saint Etienne-Mende
17,00.- AGUJETAS DE COLOR DE ROSA
18,20.- NOTICIAS
18,25.- AQUI JUGAMOS TODOS
18,50.- CURRO JIMENEZ
19,55.- NOTICIAS
20,00.- LOS ROMPECORAZONES
21,00.- TELEDIARIO 2
21,32.- EL TIEMPO
21,35.- LOIS Y CLARK: LAS NUEVAS AVENTURAS DE SUPERMAN
22,35.- LLEVATELO CALENTITO
24,00.- ESTO ES ESPECTACULO
01,30.- TELEDIARIO 3
01,40.- CINE DE MADRUGADA; **"Drácula 73"** (1972 - 91'41"). Dirección: Alan Gibson. Intérpretes: Christopher Lee, Peter Cushing, Stephanie Beacham.
03,15.- TELEDIARIO 4
03,45.- DESPEDIDA Y CIERRE

tve2

07,00.- LA 2. NOTICIAS
09,10.- LOS DESAYUNOS DE RADIO 1
10,00.- OTROS PUEBLOS
11,00.- VACACIONES DE CINE; **"Tarzán y su hijo"** (1939 – 78'43"). Dirección: Richard Thorpe
12,30.- CARMEN SANDIEGO
13,00.- PINNIC
14,30.- TOUR DE FRANCIA; 12a etapa. Saint Etienne-Mende
15,30.- GRANDES DOCUMENTALES
16,30.- ASI SON...
17,00.- CINE DE BARRIO; **"Tierra de fuego"** (Alemania-España. 1965). Director: Jaime Jesús Balcazar.
19,00.- ZONA FRANCA
20,10.- NORTHWOOD
20,35.- JUGUEMOS AL TRIVIAL
21,00.- LINGO
21,30.- INFORMATIVO TERRITORIAL
21,40.- LA 2. NOTICIAS
22,00.- ALUCINE; **"Pesadilla en Elm Street 3"** (1987 - 92'26"). Dirección: Chuck Russell.
24,00.- FUTBOL. COPA AMERICA; **Chile – Bolivia**
02,00.- CINE CLUB. SESION DE REPERTORIO; **"El mejor amante del mundo"** (1977 - 85'00")
03,30.- HOCKEY SOBRE PATINES. LIGA EUROPEA
05,00.- DESPEDIDA Y CIERRE.

Antena 3

07,00.- TELE-N
07,30.- LA LLAMADA DEL OESTE
08,00.- CLUB MEGATRIX
10,30.- UN ROBOT EN CASA
11,00.- LA TRIBU DE LOS BRADY
11,30.- PUNKY BREWSTER
12,00.- BATMAN
12,30.- LOS PRIMEROS DE LA CLASE
13,00.- BONANZA
14,00.- ALF
14,30.- COSAS DE CASA
15,00.- NOTICIAS
15,35.- TELECINE; **"El bebé de la novia"** (USA. 1991). Director: Bill Bixby
17,35.- ALTO RIESGO
18,15.- SOMOS DIEZ
19,00.- CALIFORNIA DREAMS (Estreno)
19,30.- LOS VIGILANTES DE LA PLAYA
20,30.- A TODA PAGINA
21,00.- NOTICIAS
21,35.- TA TOCAO
23,00 - CINE; **"Círculo de fuego II"** (USA. 1992). Director: Richard W. Munchkin. Intérpretes: Don "The dragon" Wilson, Sy Richardson.
01,00.- NOTICIAS
01,30.- CINE DE MADRUGADA; **"Porno situación límite"** (España. 1981). Director: Manuel Esteba. Intérprete: Emilio Gutierrez Caba.
03,25.- TELEVENTA
05,00.- CINE DE MADRUGADA; **"La chica de los anuncios"** (España. 1968).

Tele 5

05,45.- PROGRAMACION
06,15.- ENTRE HOY Y MAÑANA (R)
07,00.- LAS NOTICIAS
08,00.- BATMAN
08,25.- ALEGRE JUVENTUD
08,50.- BESAME LICIA
08,35.- DANIEL EL TRAVIESO
09,15.- SONIC
09,40.- LA VUELTA AL MUNDO EN 80 SUEÑOS
10,10.- CINCO SAMURAIS
10,35.- HE MAN
11,00.- LA CASA DE LA PRADERA
11,55.- LAS NOTICIAS
12,00.- MATINAL DE CINE; **"Siempre puntual"**
13,50.- VEREDICTO
14,30.- LAS NOTICIAS
15,00.- TARZAN
15,30.- LOS FORRESTER
16,20.- RETORNO A EDEN
17,15.- MC GIVER
18,00.- LUPIN
18,25.- LAS NOTICIAS
18,30.- TOROS; (Pto. de Santa María): Francisco Núñez "Currillo", Oscar Higares y Víctor Puerto
20,45.- LAS NOTICIAS
21,10.- TELECUPON
21,20.- KARAOKE
22,15.- CINE CINCO ESTRELLAS; **"Robocop"**
00,15.- NOTICIAS
00,45.- CINE; **"Una pasión peligrosa"**
02,15.- CINE: **"Las últimas vacaciones"**
03,45.- NOVE. INCREIBLES
04,10.- FORMULA 1
05,10.- LOS PODERES DE MATTHEW STAR

Canal Plus

08,00.- NOTICIAS
08,05.- ABC WORLD NEWS
08,30.- DIBUJOS: Despierta peque y al loro
08,55.- NOTICIAS
09,00.- BUENOS DIAS, BUENOS CLIPS
09,25.- MAS DEPORTE
09,52.- NOTICIAS
10,00.- CINE: **"Cómo ser infeliz y disfrutarlo"**
11,26.- CINE: **"Ruby en el paraíso"**
13,30.- NOTICIAS
13,35.- LOS 40 PRINCIPALES
14,00.- TELESERIE: Búscate la vida
14,30.- MAS DEPORTE
15,00.- DOCUMENTAL; Los secretos de Sulawesi.
15,51.- CINE: **"Alegre ma non tropo"**
17,31.- CINE: **"Baraka"**
19,06.- PIEZAS: PRADEIA
19,25.- INFANTIL: Clásicos animados
19,35.- DIBUJOS ANIMADOS: Libertad a Willy
20,00.- REDACCION
20,05.- TELESERIE: El club de medianoche
20,30.- LO + PLUS
21,30.- NOTICIAS
21,53.- CONTRARRELOJ
22,00.- ESTRENO CANAL+: **"¡Mira quién habla ahora!"**
23,33.- CINE: **"Algo para recordar"**
01,15.- CINE X: **"Suite 18"**
02,33.- CINE: **"Chicos de la calle"**
04,22.- TRANS. SPORT
05,13.- CINE: **"El beneficio de la duda"**
06,41.- CINE: **"Avalancha".**

Canal 9

07,30.- CARTA DE AJUSTE
07,45.- TELETREBALL
07,55.- AVANCE DE PROGRAMACION
08,00.- A LA BABALA
08,30.- BON DIA
09,00.- DIETARI
09,05.- LAS TERTULIAS DE RADIO 9
10,00.- ENTRE SEMANA
11,40.- TELETREBALL
11,55.- INFORMATIVO PARA SORDOS
12,00.- LA SUERTE DE CARA
12,40.- DIETARI
12,45.- A LA BABALA
14,00.- NOTICIAS 9
15,00.- SI L'ENCERTE, L'ENDEVINE
15,30.- TARDES DE CINE; **"Inmunidad diplomática".** USA, 1991. Director: Peter Maris.
17,25.- TELETREBALL
17,35.- DIETARI
17,40.- A LA BABALA
18,25.- AMOR A PRIMERA VISTA
19,30.- MEDIAS DE SEDA
20,30.- NOTICIAS 9
21,25.- EL TIEMPO
21,30.- CRONICA
22,00.- A LA FRESCA
01,15.- TELETREBALL
01,30.- CICLO CINE NEGRO; **"Relato criminal".** USA, 1949. Director: Joseph Lewis. Intérpretes: Glenn Ford, Nina Foch, James Whitmore y Barry kelley.
03,00.- FIN DE EMISION

AVIOMANCHA

CURSOS DE PILOTO

* PILOTO PRIVADO DE AVION

TE OFRECE LA POSIBILIDAD DE REALIZAR ESTE CURSO Y DISFRUTAR DE UN MAGNIFICO DEPORTE

INCLUYE: MATERIAL, 60 HORAS TEORICAS, 40 HORAS DE VUELO. PRECIO 630.000 Ptas. más IVA

* PILOTO COMERCIAL (profesional) DE AVION

SI TU SUEÑO ES VOLAR EN UNA LINEA AEREA, TE OFRECEMOS NUESTRO CURSO DE PILOTO COMERCIAL HOMOLOGADO Y RECONOCIDO POR LA DIRECCION GENERAL DE AVIACION CIVIL.

CENTRAL: C/ BAÑOS, 6 BIS 02004 ALBACETE TEL: 967–52 35 41/52 33 51 FAX: 967–52 40 58

M.C.D.2022

AVIS ALQUILER DE COCHES
LICENCIA
Comandante Molina, 22 – ALBACETE
Teléfono: 21 96 60

AVIS ALQUILER DE COCHES
LICENCIA
INTERESANTES OFERTAS
PARA SUS VACACIONES

ALTOZANO

Verano Cultural: Hoy actúa el grupo de folklore "Abuela Santa Ana"

El grupo de folklore "Abuela Santa Ana" actúa esta noche, a las 11 horas, en la Caseta de los Jardinillos dentro de la programación del Verano Cultural.

Interpretarán fandangos, jotas, malagueñas, seguidillas, parrandas y cantos populares.

Roban 120 cupones de la ONCE

Según el parte de sucesos del Gobierno Civil, A.M.G.D. denunció el robo de 120 cupones de la ONCE, valorados en 12.000 pesetas.

El toro por los cuernos.- Como corresponde a las funciones que tiene encomendadas en el Ayuntamiento, el concejal de Feria y Festejos Antonio Rodríguez aparece en la fotografía de **Jesús Moreno** cogiendo por los cuernos la cuestión informativa. Trabajo va a tener Antonio hasta la Feria, para organizar no sólo el aspecto taurino sino todo lo relacionado con las fiestas: todo el mundo, y sobre todo la oposición, va a estar pendiente de esta primera Feria del equipo del PP.

Chiribitas

▶ Nos cuenta un lector que hace dos semanas se hicieron obras para arreglar un semáforo en la Avenida de España, y aún están allí los escombros.

▶ Un poco más de cuidado se agradecería: esos pequeños detalles son los que hacen la ciudad más habitable.

▶ Para "cantada", la del portavoz de Izquierda Unida en el Ayuntamiento: Martínez Valero lanzó toda su artillería contra una supuesta medida traumática del PP que dejaría la ciudad al borde de la desaparición... y al final, todo quedó en un *bluff*.

▶ Hombre, ya sabemos que los chicos de IU andan nerviosos desde que sacaron menos votos de los esperados y no pueden buscar un sueldo público a todos los que contaban con él; pero eso no es excusa para que vayan metiendo patas tan gordas.

▶ Este fin de semana es cambio de quincena: a quien se vaya de vacaciones, que disfrute, y los que nos quedemos... pues eso, a fastidiarnos todos.

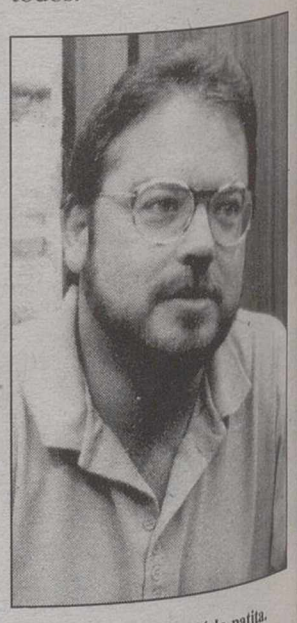

Martínez Valero metió la patita.

ONCE

Lunes, 10	24372
Martes, 11	96931
Miércoles, 12	19241
Jueves, 13	16634
Viernes, 7	75269

Serie 053

TOLSAN
P. I. Campollano, C/C, 21
Tfno: 52 02 04 ALBACETE

Lotería Primitiva

BONOLOTO

Lunes, día 10
1—24—26—33—42—46
Comple. 18 Rein. 2

Martes, día 11
7—12—15—22—25—42
Comple. 46 Rein. 3

Miércoles, día 12
10—12—23—25—37—40
Comple. 49 Rein. 8

Viernes, día 7
18—20—25—34—36—44
Comple. 37 Rein. 7

PRIMITIVA

Jueves, día 13
12—22—28—34—39—48
Comple. 42 Rein. 7

Sábado, día 8
5—10—14—22—30—47
Comple. 49 Rein. 7

Comienzan hoy, en honor a Nuestra Señora del Carmen

Fiestas en la pedanía tobarreña de Los Mardos

FJ ONRUBIA

Hoy viernes comienzan las Fiestas de la pedanía tobarreña de Los Mardos, en honor a su Patrona Nuestra Señora del Carmen, con la celebración de un gran número de festejos. Las actividades comienzan a las 6 de la tarde, con un concurso de tute, dos horas más tarde se llevarán a cabo concursos infantiles y, ya a las 11 de la noche, el baile servirá como inaguración de las Fiestas, con la actuación del Dúo "Cristal".

El sábado, a las 11 de la mañana, concurso de billar. A las 5 de la tarde, concurso de brisca, una hora después de fútbol juvenil entre los equipos de Albatana y Los Mardos. A la misma hora, carrera de señoras, señoritas y juegos infantiles. A las 8 de la tarde, bailes de danza clásica y española a cargo del Grupo del Barrio de San Pablo de Albacete, y a las 11 de la noche, baile amenizado por la orquesta "JJ 22".

El domingo, festividad de la Patrona, a las 9,30 de la mañana tendrá lugar el pasacalles a cargo de la Unión Musical de Tobarra, y habrá además disparo de tracas y cohetes. A las 10 se desarrollará la solemne procesión con la Imagen de Nuestra Señora del Carmen por las principales calles de la pedanía, acompañada por la Unión Musical "Santa Cecilia" de Tobarra. A continuación, solemne Misa. A las 11,00 horas, tiro al plato en el campo de tiro "La Balsa" con importantes premios en liza, al ser éste uno de los actos programados más relevantes. A las 5 de la tarde, concurso de dominó, y media hora más tarde, fútbol–sala entre los equipos El Coto FS y Ochando FS.

Para poner punto y final a las fiestas de Los Mardos, a las 10 de la noche, se celebrará una nueva verbena, amenizada por "JJ 22".

HIGINIO OLIVARES
CENTRO DE ESTUDIOS SUPERIORES
OPOSICIONES–MECANOGRAFIA–INFORMATICA
Marqués de Villores, 18. Tel: 23 31 11. Albacete

CURSOS INTENSIVOS DE VERANO
PREPARAMOS TODAS LAS MATERIAS
*E.G.B.–F.P.–B.U.P. C.O.U.–IDIOMAS
*FACULTADES–ESCUELAS POLITECNICAS
RESERVA TU PLAZA

M.C.D.2022