La Tribuna de Ciudad Real

DIRECTOR
MANUEL LOPEZ CAMARENA
EDITA
PUBLICACIONES DE CIUDAD REAL, S. A. (PUBLICISA)

DIARIO INDEPENDIENTE

Jueves, 5 Agosto de 1993

AÑO IV ■ NUM. 1.006

100 PTS.

Aduanas incrementará la vigilancia en octubre

Crece la venta ilegal de carburantes

La venta y uso de carburantes ilegales por algunas compañías y empresas de transportes de nuestra provincia se está generalizando durante los últimos meses, según declararon a LA TRIBUNA fuentes de la Dependencia de Aduanas e Impuestos Especiales. Por ello, van a pedir la colaboración de la Guardia Civil, para que aumente la vigilancia en las carreteras.

La campaña prevista por el Servicio de Aduanas comenzará a partir del mes de octubre, en la que se incrementará la vigilancia tanto en carreteras como en gasolineras y almacenes fiscales de hidrocarburos.

Durante las últimas semanas ha habido dos actuaciones y han sido "cogidas" dos empresas de transportes de la provincia, una de Tomelloso y otra de Alcázar de San Juan.

Las multas para éstas ascienden a cinco millones de pesetas y a la inmovilización de vehículos.

Según manifestaron fuentes de la Dependencia de Aduanas a este diario, la venta y uso ilegal de carburantes se está generalizando en la provincia "y va a más, por lo que el control que se va a llevar a cabo va a ser mayor del que se hace en la actualidad".

(Pág. 5)

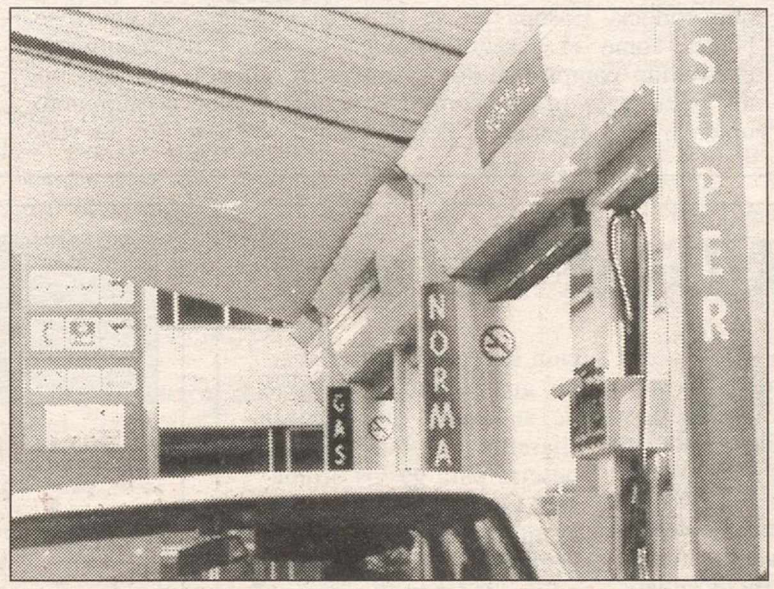

Habrá mayor control sobre las gasolineras

Fijados los precios de los abonos del Seguros Soliss para la temporada 93-94

El CB Seguros Soliss-Ciudad Real ha establecido ya el precio de los abonos para la temporada 93-94, que son sensiblemente menores a los de la pasada campaña.

Según declararon fuentes de la junta directiva a este diario, el objetivo de estos precios es que el aficionado al Balonmano vuelva a vibrar con el conjunto ciudarrealeño y acuda en masa al pabellón "Puerta de Santa María".

Por otro lado, el presupuesto inicialmente previsto por la entidad ha sido incrementado debido a las últimas incorporaciones. Este era de unos cincuenta millones de pesetas, ahora alcanza la cifra de setenta millones.

Por último, señalar que a última hora de ayer estaba previsto ultimar el fichaje de Papitu, ya que aún restaban algunos flecos por matizar, según manifestó a este periódico el propio jugador.

(Pág. 29)

Narcís Serra cifra en 1'3 billones de pesetas el desvío presupuestario por la crisis económica

El vicepresidente del Gobierno, Narcís Serra, dijo ayer que la crisis económica ha supuesto para el Estado recaudar 700.000 millones de pesetas menos en concepto de impuestos, mientras que la cobertura del desempleo y unos créditos extraordinarios han disparado los gastos en 600.000 millones.

El vicepresidente del Gobierno, Narcís Serra, explicó que el desvío presupuestario en el capítulo de ingresos es de unos 700.000 millones a causa del descenso en la recaudación de impuestos.

Por otra parte, el ministro de Economía y Hacienda, Pedro Solbes, explicará hoy en el Congreso las medidas urgentes del Gobierno ante la crisis económica y dará cuenta de la evolución del presupuesto de 1993 y de la negociación del pacto social con sindicatos y patronal.

(Pág. 19)

▶ Pedro Solbes explica hoy en el Congreso las medidas contra la recesión económica

(Pág. 20)

▶ La peseta se apreció frente al marco alemán y al dólar

(Pág. 26)

▶ Las negociaciones de Ginebra para la paz en Bosnia, bloqueadas

(Pág. 27)

Valdepeñas inauguró anoche su Feria de Agosto

(Pág. 10)

▶ **Veredas, contra la Diputación.** Los vecinos de la pedanía de Veredas, perteneciente a Almodóvar, protestan por el "abandono y marginación" en que se encuentran, y reclaman que la Diputación cumpla sus promesas: "Desde el 89, Ureña no ha cumplido ninguna de las promesas que nos ha hecho" se quejan los vecinos. P.G.M. **(Pág. 14)**

M.C.D.2022

La Tribuna

OPINION

La semana agitada de Solbes

LUIS MOLINERO

El sustituto del navarro Carlos Solchaga al frente del Ministerio de Economía, Pedro Solbes, no va a olvidar fácilmente la última semana del mes de julio de 1993. Apenas si le había dado tiempo a conceder las entrevistas de rigor y a enterarse de la gravedad de la situación económica, cuando estalló la tormenta monetaria. El rigor del banco central alemán (Bundesbank), que el jueves 29 aplicó estrictamente "el reglamento" al estado de su economía, y se negó a modificar el precio del dinero, llevó al Sistema Monetario Europeo (el paso previo para la moneda única), al borde de la quiebra. Y Pedro Solbes, el encargado de hacer frente a la crisis más grave de la economía española, tuvo que ponerse a la tarea de defender la peseta. Su jefe directo, Narcís Serra, vicepresidente del Gobierno, ha asegurado que Solbes hizo propuestas en la reunión de ministros de Economía comunitarios del pasado domingo. Se ignora si dichas propuestas coincidían o no con la solución finalmente adoptada para salvar la cara de los socios comunitarios: ampliar la banda de fluctuación de las divisas del 2,25 o 6 por ciento (peseta o escudo) hasta el 15 por ciento. Pedro Solbes no olvidará el alrgo día en el que empezó agosto. Si pensaba que conocía Europa en su peor cara, Solbes se equivocó. Nunca como el pasado domingo el futuro del continente estuvo tan comprometido. El proyecto europeo se salvó por los pelos y la peseta continúa, al menos por el momento, unida a una esperanza. Pero quedaba lo peor. En su viaje a Bruselas, Solbes, casi con seguridad, pensaba en el desastre en el que está inmersa la economía doméstica. A esas alturas el ministro, se había hecho ya una idea del estado de las cuentas del reino. Sólo para psar el año, al Estado le faltan dos billones de pesetas, sobre lo previsto. Salvando las distancias, la situación de Solbes se asemeja a la del cabeza de familia que, endeudado para pagar su vivienda, se le avería la furgoneta con la que trabaja y debe pedir un nuevo crédito para adquirir un nuevo vehículo con el que conseguir dinero con el que pagar al primer crédito. Un círculo maldito. Así se explica que Solbes, apoyado por el ministro de Trabajo, José Antonio Griñán, haya ofrecido a los sindicatos lo impensable: que Nicolás Redondo y Antonio Gutiérrez pidan a sus afiliados que renuncien a seis puntos de poder adquisitivo en los próximos tres años. Al estilo alemán, y no por carácter, sino por necesidad. Solbes vino a decir a los sindicatos el pasado lunes por la noche que, o aceptan el sacrificio supremo de recortar salarios a cambio de un futuro (incierto) o el baile se acaba. En otras palabras, que cooperan o el próximo año, las estadísticas del paro las tendrá que hacer un parado. Por afición, no por un salario. Y los sindicatos, sorprendentemente, no se han levantado de la mesa de negociación. O Solbes y sus colaboradores son muy convincentes, o los sindicatos disponen de datos que no conocemos. Si la propuesta que hizo Solbes en la noche del lunes la hace el actual portavoz del grupo socialista y ex ministro, Carlos Solchaga, el encuentro acaba en comisaría.

> El proyecto europeo se salvó por los pelos y la peseta continúa, al menos por el momento, unida a una esperanza

FIRMA INVITADA

Los kilos de Encarna

CARMEN FERRERAS

Madre mía lo que da de sí la radio en España. Cuarenta y dos kilos contantes y sonantes le han robado a la popular radiofonista Encarna Sánchez de su chalé de La Moraleja. Cuarenta y dos kilos, ¡se dice bien!, que la locutora guardaba en un armario para "gastos ordinarios" ¡y olé!. Doña Encarna tiene que estar que trina. El robo ha sido una faena de limpieza que le ha salido, de momento, redonda al usufructuario del mismo.

A una servidora no le importaría disponer de cuarenta y dos kilos para "gastos ordinarios". Palabrita del Niño Jesús. Es más y ya que en este asunto el índice acusador apunta hacia el personal de servicio, a una servidora no le importaría que su doncella polaca, su chofer ruso, su tata filipina, su cocinera bosnia o su mayordomo checo le limpiaran en pleno fragor aséptico cuarenta y dos kilos de papel moneda. Total, si son para gastos ordinarios seguro que no es más que la calderilla.

Pocas personas, excepción hecha de doña Encarna, guardan en un armario de su hogar dulce hogar cuarenta y dos millones de pesetas para gastos ordinarios. Que derroche. Lo raro es que no estuviese en la cuenta corriente de cualquiera de los bancos patrios que la doña anuncia en su programa. Por lo que se ve, ni el BBV, ni el Banesto, ni el Central Hispano ni ningún otro cuentan con la confianza de la señora de las ondas. Lo digo más que nada porque como su destino eran los aludidos "gastos ordinarios", con la tarjeta correspondiente hubiera evitado el riesgo.

Las sospechas han recaido en el servicio. El chofer, la doncella, la chacha dominicana, todos están en el ojo del huracán.

Alguno de ellos debió tomarse el asunto de la limpieza con exceso de celo profesional y mire usted cómo ha terminado la cosa, en el Juzgado número cinco de la localidad de Alcobendas. A lo mejor la locutora se excedió sacando el dinero propio de los gastos ordinarios.

EL APOCA

El equipo B

RAMON BELLO SERRANO

La cara de Corcuera parecía digna del parque jurásico. La señorita Alberdi y don Baltasar Garzón hablando de drogas, narcotraficantes y coordinación de fuerzas para la seguridad del Estado, era como nombrar la bicha en Interior. Pero Felipe González es mago. Garzón conserva su acta de diputado y coordianrá la actividad de seis ministerios en la lucha antidroga, simplemente en prevención y rehabilitación. Además deberá ejercitarse en la literatura. Eso, y no otra cosa, significa el redactar informes con propuestas para el buen funcionamiento común de las fuerzas policiales y demás ámbitos de la lucha antidroga. Que Garzón pase, directamente, a las filas del Equipo B, a las filas de la señorita Alberdi y de lo literario, es una consecuencia natural del azar de la política y de su praxis. Del azar, porque nada hay escrito en el funcionamiento orgánico del Poder y basta publicitar un nombre para perder toda expectativa. De la praxis, porque Felipe González paga los servicios prestados y las legítimas ambiciones de Garzón con la magia sevillana y de los muchos años de Gobierno. González es hábil. Desmontó la explosiva situación de los GAL y sus numerosos interrogantes, pero en Justicia ha nombrado a un magistrado progresista y de reconocido prestigio que lidiará con los flecos de tan oscura historia. Tampoco quiso incardinar a Garzón (aunque sólo lo fuera por estética) en el núcleo verdadero de poder (Interior o Justicia) y conferirle mando. Le pide consejo, literatura y prevención. Aprovecha las escalinatas del Poder para situar en los umbrales más bajos a caballeros como Garzón, destinándolo al entendimiento con señoritas tan agradables como la ministro de Asuntos Sociales, Cristina Alberdi. Todo, por tanto, es perfectamente normal, hasta el rostro jurásico de Corcuera. La carrera pública de don Baltasar Garzón no soplará como la tramontana, que se quedará en la coordinación literaria. La ganancia mayúscula es para González. Logrado lo imposible, convencer al juez y a la ciudadanía, el resto era cuestión de tiempo. Y no está el Equipo B para rechazar a cualquiera.

La Tribuna
Año IV
Depósito Legal: CR-1164-1990
Director
Manuel López Camarena
Redactora jefe
Laura Espinar Sánchez

Redacción:
Carlos Muñoz de Luna,
Pilar Muñoz González,
Jesús Fuentes Cabañas,
Marisa García Carretero,
Pelayo Martín Sendarrubias,
Antonia Cortés Sánchez.

Fotografía:
Remigio Rueda Villaverde
Telefotos: Efe
Agencias informativas:
Efe, Lid y Mencheta
Redacción, administración, suscripción y publicidad:
Plaza del Pilar, 7, Entreplanta.
Teléfonos: 21 53 01 - 020304.
Fax: 21 53 06

EDITA: PUBLICISA
(Publicaciones de Ciudad Real, S.A.)
Departamento de Publicidad
Diego del Moral Ollero
Director Técnico
Antonio Lajara

Exclusiva de publicidad nacional:
NOVOMEDIA, S.A.
Director general:
José Manuel Rodrigo
Madrid: Pablo Melgar y Miguel Angel Laseca. Recoletos, 15. Telf: 577 56 42. Fax: 564 19 09; Barcelona: Ramón Domínguez. Beethoven, 15. Telf: 201 12 66; Valencia: Santiago Sánchez Beato. Embajador Vich, 3. Telf: 351 10 65

M.C.D.2022

Los parados y los que trabajan

FIRMA INVITADA

RAMON VALENCIA

El mercado de trabajo en España puede simplificarse en dos, mejor en tres hoy en día: los que trabajan, los parados, y los que trabajan en la economía sumergida, y cobran el seguro de desempleo.

Quizá habría que incluir, dentro de este grupo, a los que viven del seguro de paro y "viven bien", y ante una oferta procedente del Inem, rehúsan de forma muy cortés la oferta de trabajo, porque ganan menos trabajando que con el seguro de paro, a la "sopa boba" del esfuerzo de los demás cotizantes.

Los que trabajan y los que no trabajan, viven estrechamente relacionados: los parados reciben su seguro de lo que se cobra a los que trabajan o producen, por una parte.

Por la otra, los colocados son, hasta cierto punto, deudores de los parados, por que, en ocasiones, el alto nivel de sus retribuciones impiden dar trabajo a los que realmente lo querrían.

El flujo de dinero entre lo que pagan los que trabajan y lo que reciben los que "están en el paro", funciona como un principio de vasos comunicantes: cuanto más líquido metes por un extremo, más se dispara el gasto para pagar el subsidio, por el otro.

Luego, queda por ahí en medio, un tanto por ciento que va a parar a los intermediarios de los fondos del "paro". Tres medidas baraja el nuevo gobierno, para controlar a quienes, a dos manos, cobran del paro y de un empleo, en perfecto acuerdo muchas veces con los empresarios.

Introducir la voluntariedad en el seguro de paro, dicho claro, que quien esté en el paro y reciba una oferta del Inem para trabajar lo haga; y detener la curiosa paradoja de recibir, más dinero a través del paro que en su propio trabajo.

La tercera es aumentar la inspección de los que se ponen de acuerdo, empresarios y trabajadores.

No se trata, en ningún caso, de acabar con una conquista social que ha llevado muchos años de esfuerzo a los agentes sociales y que las sociedades desarrolladas económicamente, legan como debe ser a quienes aportaron su esfuerzo para crearla. Debería tratarse, más bien, de acabar con la insolidaridad de quienes piensan que el dicho "que pague el Estado", legitima derrochar el esfuerzo , el dinero, de quienes pagan para un fin justo, como es la protección social del que realmente lo necesite.

Y que la financiación del "pícaro" y del "cómodo", que se la pague él mismo, por ejemplo. Allá cada cual.

El millón

CON GUANTE DE SEDA

LAURA ESPINAR

Después de muchos años de trabajo, algunos de ellos en el paro, había logrado ahorrar un millón de pesetas. Sentía una sensación especial, nueva y difícilmente explicable. Una vieja amiga, compañera de batallas universitarias, de viajes en auto-stop y paseos sin objetivo concreto, me contaba, a propósito de la devaluación de la peseta y lo difícil que se ha puesto viajar, sobre todo al extranjero, me contaba la sensación que tenía al haber visto figurar en su libreta de ahorros una cifra de siete números. Había logrado ahorrar un millón de pesetas, después de una pila de años estudiando y trabajando. Durante el almuerzo, me estuvo comentando la cantidad de proyectos que tenía in mente para materializar esos siete números en algo concreto, porque, de lo contrario, se evaporan en un pis pas. No éramos unas ingénuas, sin embargo. Las dos sabíamos lo que es esa cantidad y lo que, actualmente, se puede hacer con ella, pese al importante esfuerzo invertido para lograrlo. A ella le divertía hacer planes con esa cifra, ridícula, pero lograda después de mucho esfuerzo. En este caso, el esfuerzo no está correspondido con la rentabilidad y menos ahora con los aires que ha cogido la peseta.

Los planes, sin embargo, sufrieron un serio revés cuando minutos después el cajero no daba dinero. El "fuera de servicio", el cartel más desagradable y más corriente que puede terner un cajero en Ciudad Real, nos tiró por tierra todos los planes. Teníamos un millón y no podíamos disponer de 5.000 pesetas.

¿Por qué los cajeros en Ciudad Real siguen funcionando tan mal?.

Nubarrones y tiempo desapacible

FIRMA INVITADA

RAFAEL YZQUIERDO PERRIN

En la ciudad en la que habitualmente vivo, hay un tipo curioso, cosa por otro lado nada extraña, porque en todas, o en la gran mayoría, siempre hay alguien con alguna peculiaridad especial. Al que me refiero es un hombre correctamente vestido que aparenta tener unos cincuenta y pico de años, siempre está solo, pero que se lo debe pasar estupendamente, ya que no para de hablar consigo mismo en un medio tono de voz perfectamente audible. Hay quien asegura que este buen señor está así, debido a su portentosa inteligencia, sin que nadie sepa como se llama, y en donde vive. Todos los días, haga frío o calor, se le ve desde mediada la mañana hasta que empieza a declinar la luz solar dándose su largo paseo recorriendo la ciudad.

No se mete con nadie, ni nadie se mete con él, sin preocuparle en absoluto la gente que pasa a su lado, o vaya delante o detrás. El a lo suyo.

Es consustancial con esta persona una animada charla coherente y de actualidad, inclinada, preferentemente, al lugar de su residencia, que también es la mía, y naturalmente de otras muchas personas más, constantemente hablándose a él mismo, que se contesta sin intranquilizarse.

Tampoco tiene inconveniente en tocar la política, economía, delincuencia, drogas, circulación, publicidad, espectáculos, y cualquier otro tema que esté en boca de todos.

La otra mañana, cuando me encaminaba al puesto de venta de periódicos, me lo tropecé. Iba hablando de las nubes que aparecían en el firmamento y del fuerte viento reinante. Este particular monologador presagiaba lluvia, ante los nubarrones que empezaban a asomar por el horizonte y que se asentaban sobre la ciudad, y el fuerte aire, casi frío, que dejaba sentir.

Duelos y quebrantos

M.C.D.2022

El "Calatraveño", 25 años de alternativa

ANTONIO GARCIA CERVIGON

No voy a decir que José Ruiz "Calatraveño", ha sido el mejor torero castellano de todos los tiempos, porque naturalmente empañaría la memoria toledana del maestro Domingo Ortega y de Gregorio Sánchez, ni más ni menos; también irritaría el recuerdo entrañable que guardan los aficionados albaceteños Pedrés, Juan Montero y los actuales, maestro de maestros, Dámaso González, Manuel Caballero y Rafi de la Viña; o se podrían molestar los seguidores conquenses que en vida tuvo el malogrado torero de Iniesta Chicuelo II o podrían fruncir el ceño. Los toreros de la tierra, todavia en activo, Paco Alcalde, Antonio Sánchez Puerto, Angel Rodilla, Vicente Yestera... Pero sí estamos ante un torero de pies a cabeza, un jabato que tuvo que ganar una tarde sí y otra también, los contratos de cada una de las temporadas, veintinueve en la que se vistió de plata y de oro.

No estamos ante la historia de un torerito que un día dibujara un hermoso quite por verónicas, de esas que se quedan grabadas y allí se acabó el torero, o recetara dos o tres naturales estéticos de esos que pasan a la memoria en un festival taurino de los que se montan para entrenamiento de los toreros y se lidia para la galería. Estamos ante un torero manchego con la verdad por delante de cada tarde, un torero que se jugó la vida en muchas ocasiones; un torero que guarda en los costurones de la piel el dolor de la gloria, la factura de lo que cuesta ser figura del toreo y mantenerse. No estamos ante una figura melindre con padrino y billetera. "Calatraveño" ha sido un combinado de reciedumbre manchega, de valor sincero, de acusada personalidad, luchador y combativo siempre, a veces con estética, valeroso y entregado, merecedor de mejor suerte y mayor consideración.

Hijo de una laboriosa familia bolañega, pasaría su infancia en el paisaje de huertas y viñas que rodea los campos de Calatrava, donde le nacieron las aspiraciones taurinas que luego desarrollaría en una carrera meritoria, personalísima y artística.

Los manchegos somos gente tan extraña como laboriosa. Los manchegos somos capaces de acabar con las Tablas de Daimiel y el Parque Natural de Ruidera, sino que también queremos acabar con la memoria histórica de algunos proceratos de La Mancha. Tenemos el mal del gaferío, nacido de la mediocridad y de la ignorancia. El gaferío ataca sin misericordia la historia de los que ganaron su historia, con "sangre, sudor y lágrimas". La España cañi queda en manos de las voces huecas y arrogantes. Nuevamente habría que traer aquí otra de las grandes frases de Churchill, con motivo del bloque a Dunkerke, "Salvad a los hombres". Pues eso, salvemos al torero de su limpia historia, en la presente temporada, cuando se cumple sus bodas de plata como matador.

> Estamos ante un torero manchego con la verdad por delante de cada tarde, un torero que se jugó la vida en muchas ocasiones

La historia de José Ruiz "Calatraveño" está a salvo de todo criterio peyorativo e irrespetuoso, nacida de la anécdota siempre se ha dicho que no ofende quien quiere sino quien puede. Las verónicas del torero calatravo están dibujadas en centenares de alberos de España y grabadas en oro en la monumental de Madrid, de donde saldría en dar de triunfo en más de una ocasión, tras lidiar toros de los hierros más difíciles, a los que se apuntaba sin mucho miramiento. Manejaba el percal a su manera, unas veces a pies juntos, otras con el compás abierto, el capote pausado seguía el curso de la carrera del toro; había hondura torera, la mayoría de las veces, como en los naturales y derechazos, el torero no se limitaba a aprovechar el viaje, lo embarcaba en el engaño, traía el toro enganchado muy largo. Luego la suerte suprema, ahí están las hemerotecas para confirmarlo. El ejercicio de sus volapiés, hicieron florecer una serie de adjetivos en desuso, aparecidos en la prensa madrileña que lo avalarían como un estoqueador de lujo". Entró a matar por lo derecho, sin perder la rectitud, pese a su figura desgarbada, buscando el hoyo de las agujas y aliviándose limpiamente por los costillares".

Hitos en su carrera

La carrera del torero de Bolaños comenzaría el 14 de septiembre, fecha de los cristos en la geografía de la provincia, del año 1965, en localidad de Torralba de Calatrava. Antes de cumplir los tres años como novillero, el 17 de agosto del año 1968 se doctora en la plaza de toros de Ciudad Real, recibiendo los trastos del pintutero y alegre torero sevillano, Diego Puerta y como testigo, la seriedad castellana del maestro de Vitigudino, Santiago Martín, "El Viti". Vestido con un terno blanco, que estaría expuesto en el escaparate de un comercio de la calle General Aguilera, el nuevo torero lograría uno de los más sonados triunfos de su historia al cortar al toro "Poliverde" de la ganadería de Samuel Flores, las dos orejas y rabo, al de la confirmación y otras dos al sexto. Desde La Solana, acudimos a esta cita histórica, Victoriano López de la Osa, Luis Vicente uno de los regentes del bar Las Vegas y quien esto firma.

Aquí comenzaría una limpia carrera en el planeta de los toros y su entrega y pundonor se imponen allá donde va. El exigente crítico taurino Don Ventura, lo califica "de excelente muletero" y sus contratos van en ascenso. En las treinta y una corridas toreadas el año 1971, estuvieron jalonadas de trofeos, cincuenta y dos orejas y ocho rabos. En la feria taurina de Ciudad Real del año 1980, le concedieron el galardón "El Quijote de oro", por la magnífica estocada a un toro de la divisa de Javier Molina y ese mismo año triunfa también en Almagro con toros del conde de Mayalde, astados a los que logra cortar tres orejas en una de sus tardes redondas. Varios Quijotes de oro hay en sus vitrinas y orejas de plata como triunfador. Se corta la coleta en un gesto de rabia en el redondel de la plaza de Valdepeñas, pero accede a despedirse de la afición de Ciudad Real, la plaza a la que le debe buena parte de sus éxitos. En el año 1983, hace exactamente diez años, decide vestirse de plata. Como otros tantos compañeros, reaparece, vuelve a vestirse de torero el año 1986, para lidiar otra corrida de Samuel Flores, hierro con el que comenzó su andadura torera, y con el que acabó su actividad, vestido de alamares dorados.

Homenaje y libro

Las peñas, la mayoría de las peñas taurinas de la provincia, se unirán, estamos completamente seguros, al homenaje que se programa para octubre o noviembre. Empresarios, apoderados, torero y novilleros, picadores y monosabios, autoridades y asesores, cuadrilleros y aficionados van a estar presentes en ese merecido homenaje.

Si el director de LA TRIBUNA, Manuel López Camarena, además de Diego del Moral y Herrera Piña, están dispuestos, hay que escribir el libro de la historia taurina de este bolañego, para presentarlo en la feria taurina de Ciudad Real del próximo año. Yo ya veo su portada: "José Ruiz: El Calatraveño", torero legendario. La historia de un hombre y de un torero valiente entre los valientes, no debe estar al socaire del conjuro de los necios. Que hay pocos, pero haylos, como las meigas.

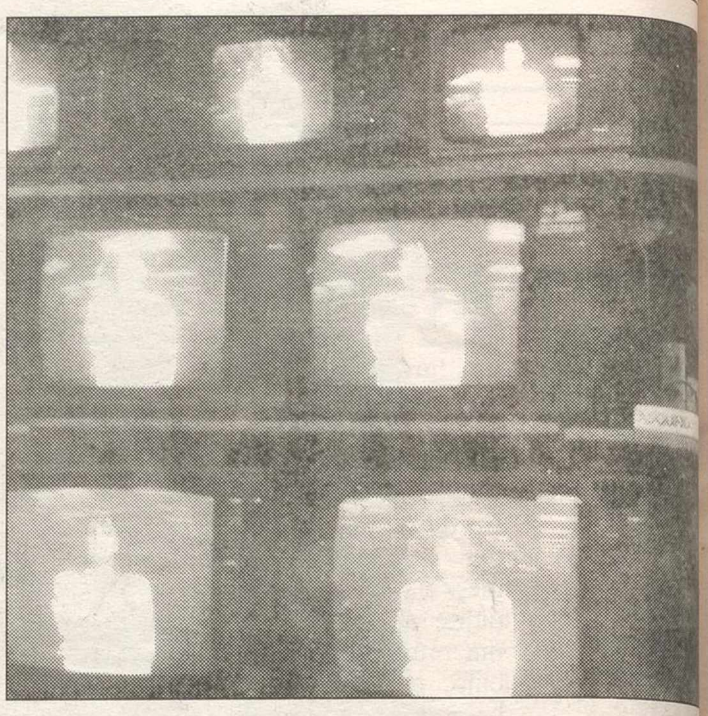

La dictadura de los audiómetros

JAVIER ZAMBRANO (*)

Regresamos con cierta decepción prevista del curso de Oneto en el Escorial, sobre el sensacionalismo y la prensa. Es prevista porque no es el primer foro que visitamos para hablar de "lo de siempre", y es decepción porque, como siempre, quedó en palabras, buenas intenciones y una denuncia genérica y vaga, de la falta de ética profesional que se respira en muchos de los medios, que a diario son triste ejemplo de las servidumbres que impone la ley del mercado.

A fin de cuentas, la Prensa, es un reflejo marginal y privilegiado de cómo los medios han respondido a su deber en un Estado de Derecho, como difusores de la información veraz e imparcial que nos ha de hacer más críticos, más libres.

En estos momentos, intentando hacer un recuento sobre las ponencias, me viene al recuerdo el gesto de Guareschi, director de "Clarín", rotativo argentino, el cual, al intentar poner los lindes al sensacionalismo y desmarcarlo del puro y duro amarillismo, afirmó: "no me considero capaz de decir ésto es sensacionalista, ésto no lo es". Si bien los lindes del sensacionalismo son difusos, los lindes entre lo plural y lo no plural son, a mi parecer, bastante más objetivables.

Escribo estos renglones en la sobremesa del lunes, a esta hora, bloque que los programadores llaman "prime time", o bloque horario de máxima audiencia, he de refugiarme en un documental de la 2, como única alternativa a la ramplonería monocorde de la programación del resto de las cadenas. Este documental tiene toda la pinta de pertenecer al archivo de TVE, mucho antes de las meritorias gestiones del Sr. Calviño o el Sr. Candau, es decir, que como "enlatado", a TVE y a los que nos vemos por decisión democrática obligados a financiarla, no nos cuesta un duro su emisión.

Para Hermida no hay dudas, es en último término el televidente el que ofrece su confianza y la retira, cambiando de canal o, decisión traumática, apagando el aparato. De aquellas aguas, esta sequía, i hubiera sido de la peseta e mercado de cambios si hu semos dejado a la ley del m cado campar por sus ancha el criterio cuantitativo: "se e te lo que la inmensa mayo de españoles quiere ver", parece argumentable pero p groso.

Quizás que el marketing h invadido parcelas como la p gramación, o el diseño de c tenidos de la mayoría de espacios de entretenimie que el rigor y la profesionali de nuestros hombres y muje de la televisión hayan evolu nado hacia la trivial labor "showmen", cuando no del ch latán vende pócimas, teng algo que ver en la bochorn realidad de nuestra televisi tanto pública como privada.

No nos vale tampoco la s defensa que propuso R María Mateo, de "algunos p gramas de sucesos sobre otro Para nuestra compañera, buena labor de investigac puede justificar la macabra melodramática exhibición desgracias y hematomas ajen con el consiguiente y enferm empacho de optimismo y "s tido de la realidad", que vienen produciendo desde desgraciado, por una parte ominoso por otra, suceso Alcacer.

Si el único jurado válido la audiencia, perdonen mi in misión, pues hace cosa de año que, temiendo por mi sa mental, no veo la televisión lo sumo, como es el caso, encuentro con ella. Además perdonen la arrogancia, siento orgulloso de no perte cer a esa mayoritaria m informe de supuestos hom y mujeres, que pierden hast hábito de hablar, mudos a ese espejo de sanguinarios su sos, ideales idilios, y estúpi concursos que conforman audiencia de nuestras caden tanto públicas como privad

Por cierto, Sr. Candau, f cidades por su democrá nombramiento.

(*) Javier Zambrano Gar es Profesor de prácticas radio en la Facultad Cien de la Información y ex redac de Protagonistas.

M.C.D.2022

La Tribuna
CIUDAD REAL

La Dependencia de Aduanas e Impuestos Especiales va a pedir la colaboración de la Guardia Civil para intensificar el control en las carreteras de nuestra provincia

Dos empresas de transportes de Ciudad Real han sido "cogidas in fraganti"

El control será incrementado en las estaciones de servicio de nuestra provincia

Aduanas incrementará la vigilancia a partir del mes de octubre

Aumenta la venta y uso ilegal de carburantes

La venta y uso de carburantes ilegales por parte de varias compañías de transportistas en la provincia se está generalizando durante los últimos meses, según declararon fuentes de la Dependencia de Aduanas e Impuestos Espciales. Por ello, ésta, junto a la Guardia Civil, tiene previsto realizar una campaña de vigilancia a partir de octubre.

Pelayo MARTIN

La Dependencia de Aduanas e Impuestos Especiales, dependiente de la Delegación de Hacienda, ha intensificado la vigilancia de la venta ilegal de carburantes, especialmente de gasóleos. Durante las últimas semanas ha habido dos actuaciones y han sido "cogidas" dos empresas de transporte, una de Tomelloso y otra de Alcázar de San Juan.

Estas empresas tienen en sus dependencias este tipo de gasóleos y son los que utilizan para sus camiones. Las multas interpuestas a estas dos compañías ascienden a cinco millones de pesetas y la inmovilización de los vehículos.

Según explicaron fuentes de la Dependencia de Aduanas, las empresas llenan sus depósitos en sus locales y no como es preceptivo y marca la Ley, en las gasolineras, "lo que supone una estafa". Estas mismas fuentes añadieron que esta venta ilegal y uso de carburantes se está generalizando en la provincia y región "y va a más", añadieron. Por todo ello, tanto el Servicio de Vigilancia Aduanera de la provincia y región como la Guardia Civil tiene previsto intensificar la actual campaña de vigilancia para erradicar esta venta y uso ilegal de carburantes. El objetivo de Aduanas es que esta campaña comience a partir del próximo mes de octubre. El problema no es sólo provincial sino que está afectando a todo el territorio español, "y por lo menos, fuera de las decisiones que tomen en otras regiones, aquí el control va a ser mucho mayor que el que se hace en la actualidad".

Campaña

La campaña irá dirigida a la inspección de los carburantes que existen en las gasolineras de la provincia y a los almacenes fiscales de hidrocarburos, "para conocer cuáles son las que no cumplen la Ley". Por parte de la Guardia Civil, este Cuerpo vigilará más de cerca los vehículos que circulan por nuestras carreteras, "y así se lo vamos a solicitar; queremos que monten dispositivos especiales y que aumenten las comprobaciones a las empresas de transportes". Los empresarios de estaciones de servicio han venido denunciando esta ilegalidad desde hace meses y señalaban que este carburante procedía en su mayor parte de Portugal.

Sede de la Dependencia de Aduanas e Impuestos Especiales en la capital

Los empresarios de gasolineras han mostrado su preocupación

Los empresarios de estaciones de servicio de la provincia han mostrado su malestar y preocupación por este tipo de hechos que vienen ocurriendo y que se ha incrementado durante los últimos meses. LA TRIBUNA ya se hizo eco de estas denuncias hace unas semanas y parece que el Servicio de Aduanas va a poner todos los dispositivos necesarios para llevar a cabo esta vigilancia.

Los empresarios critican que a ellos se les cargan con numerosos impuestos, mientras que las empresas que cogen estos carburantes no necesitan ningún requisto especial para conseguirlo, por lo que se sienten agravados respecto a estas empresas. La vigilancia también se extenderá a varias fábricas.

M.C.D.2022

El "Calatraveño", 25 años de alternativa

ANTONIO GARCIA CERVIGON

No voy a decir que José Ruiz "Calatraveño", ha sido el mejor torero castellano de todos los tiempos, porque naturalmente empañaría la memoria toledana del maestro Domingo Ortega y de Gregorio Sánchez, ni más ni menos; también irritaría el recuerdo entrañable que guardan los aficionados albaceteños Pedrés, Juan Montero y los actuales, maestro de maestros, Dámaso González, Manuel Caballero y Rafi de la Viña; o se podrían molestar los seguidores conquenses que en vida tuvo el malogrado torero de Iniesta Chicuelo II o podrían fruncir el ceño. Los toreros de la tierra, todavia en activo, Paco Alcalde, Antonio Sánchez Puerto, Angel Rodilla, Vicente Yestera... Pero sí estamos ante un torero de pies a cabeza, un jabato que tuvo que ganar una tarde sí y otra también, los contratos de cada una de las temporadas, veintinueve en la que se vistió de plata y de oro.

No estamos ante la historia de un torerito que un día dibujara un hermoso quite por verónicas, de esas que se quedan grabadas y allí se acabó el torero, o recetara dos o tres naturales estéticos de esos que pasan a la memoria en un festival taurino de los que se montan para entrenamiento de los toreros y se lidia para la galería. Estamos ante un torero manchego con la verdad por delante de cada tarde, un torero que se jugó la vida en muchas ocasiones; un torero que guarda en los costurones de la piel el dolor de la gloria, la factura de lo que cuesta ser figura del toreo y mantenerse. No estamos ante una figura melindre con padrino y billetera. "Calatraveño" ha sido un combinado de reciedumbre manchega, de valor sincero, de acusada personalidad, luchador y combativo siempre, a veces con estética, valeroso y entregado, merecedor de mejor suerte y mayor consideración.

Hijo de una laboriosa familia bolañega, pasaría su infancia en el paisaje de huertas y viñas que rodea los campos de Calatrava, donde le nacieron las aspiraciones taurinas que luego desarrollaría en una carrera meritoria, personalísima y artística.

Los manchegos somos gente tan extraña como laboriosa. Los manchegos somos capaces de acabar con las Tablas de Daimiel y el Parque Natural de Ruidera, sino que también queremos acabar con la memoria histórica de algunos proceratos de La Mancha. Tenemos el mal del gaferío, nacido de la mediocridad y de la ignorancia. El gaferío ataca sin misericordia la historia de los que ganaron su historia, con "sangre, sudor y lágrimas". La España cañi queda en manos de las voces huecas y arrogantes. Nuevamente habría que traer aquí otra de las grandes frases de Churchill, con motivo del bloque a Dunkerke, "Salvad a los hombres". Pues eso, salvemos al torero de su limpia historia, en la presente temporada, cuando se cumple sus bodas de plata como matador.

> Estamos ante un torero manchego con la verdad por delante de cada tarde, un torero que se jugó la vida en muchas ocasiones

La historia de José Ruiz "Calatraveño" está a salvo de todo criterio peyorativo e irrespetuoso, nacida de la anécdota siempre se ha dicho que no ofende quien quiere sino quien puede. Las verónicas del torero calatravo están dibujadas en centenares de alberos de España y grabadas en oro en la monumental de Madrid, de donde saldría en dar de triunfo en más de una ocasión, tras lidiar toros de los hierros más difíciles, a los que se apuntaba sin mucho miramiento. Manejaba el percal a su manera, unas veces a pies juntos, otras con el compás abierto, el capote pausado seguía el curso de la carrera del toro; había hondura torera, la mayoría de las veces, como en los naturales y derechazos, el torero no se limitaba a aprovechar el viaje, lo embarcaba en el engaño, traía el toro enganchado muy largo. Luego la suerte suprema, ahí están las hemerotecas para confirmarlo. El ejercicio de sus volapiés, hicieron florecer una serie de adjetivos en desuso, aparecidos en la prensa madrileña que lo avalarían como un estoqueador de lujo". Entró a matar por lo derecho, sin perder la rectitud, pese a su figura desgarbada, buscando el hoyo de las agujas y aliviándose limpiamente por los costillares".

Hitos en su carrera

La carrera del torero de Bolaños comenzaría el 14 de septiembre, fecha de los cristos en la geografía de la provincia, del año 1965, en localidad de Torralba de Calatrava. Antes de cumplir los tres años como novillero, el 17 de agosto del año 1968 se doctora en la plaza de toros de Ciudad Real, recibiendo los trastos del pintutero y alegre torero sevillano, Diego Puerta y como testigo, la seriedad castellana del maestro de Vitigudino, Santiago Martín, "El Viti". Vestido con un terno blanco, que estaría expuesto en el escaparate de un comercio de la calle General Aguilera, el nuevo torero lograría uno de los más sonados triunfos de su historia al cortar al toro "Poliverde" de la ganadería de Samuel Flores, las dos orejas y rabo, al de la confirmación y otras dos al sexto. Desde La Solana, acudimos a esta cita histórica, Victoriano López de la Osa, Luis Vicente uno de los regentes del bar Las Vegas y quien esto firma.

Aquí comenzaría una limpia carrera en el planeta de los toros y su entrega y pundonor se imponen allá donde va. El exigente crítico taurino Don Ventura, lo califica "de excelente muletero" y sus contratos van en ascenso. En las treinta y una corridas toreadas el año 1971, estuvieron jalonadas de trofeos, cincuenta y dos orejas y ocho rabos. En la feria taurina de Ciudad Real del año 1980, le concedieron el galardón "El Quijote de oro", por la magnífica estocada a un toro de la divisa de Javier Molina y ese mismo año triunfa también en Almagro con toros del conde de Mayalde, astados a los que logra cortar tres orejas en una de sus tardes redondas. Varios Quijotes de oro hay en sus vitrinas y orejas de plata como triunfador. Se corta la coleta en un gesto de rabia en el redondel de la plaza de Valdepeñas, pero accede a despedirse de la afición de Ciudad Real, la plaza a la que le debe buena parte de sus éxitos. En el año 1983, hace exactamente diez años, decide vestirse de plata. Como otros tantos compañeros, reaparece, vuelve a vestirse de torero el año 1986, para lidiar otra corrida de Samuel Flores, hierro con el que comenzó su andadura torera, y con el que acabó su actividad, vestido de alamares dorados.

Homenaje y libro

Las peñas, la mayoría de las peñas taurinas de la provincia, se unirán, estamos completamente seguros, al homenaje que se programa para octubre o noviembre. Empresarios, apoderados, torero y novilleros, picadores y monosabios, autoridades y asesores, cuadrilleros y aficionados van a estar presentes en ese merecido homenaje.

Si el director de LA TRIBUNA, Manuel López Camarena, además de Diego del Moral y Herrera Piña, están dispuestos, hay que escribir el libro de la historia taurina de este bolañego, para presentarlo en la feria taurina de Ciudad Real del próximo año. Yo ya veo su portada: "José Ruiz: El Calatraveño", torero legendario. La historia de un hombre y de un torero valiente entre los valientes, no debe estar al socaire del conjuro de los necios. Que hay pocos, pero haylos, como las meigas.

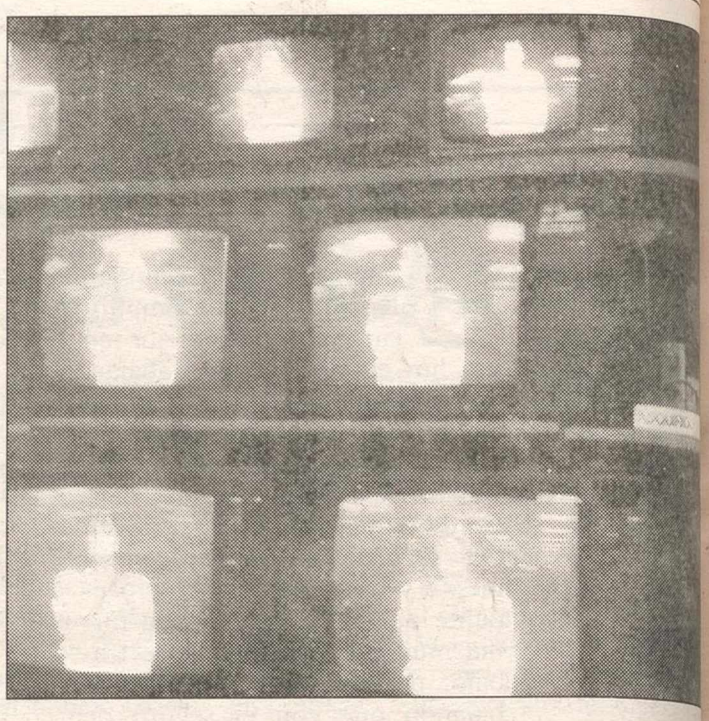

La dictadura de los audiómetros

JAVIER ZAMBRANO (*)

Regresamos con cierta decepción prevista del curso de Oneto en el Escorial, sobre el sensacionalismo y la prensa. Es prevista porque no es el primer foro que visitamos para hablar de "lo de siempre", y es decepción porque, como siempre, quedó en palabras, buenas intenciones y una denuncia genérica y vaga, de la falta de ética profesional que se respira en muchos de los medios, que a diario son triste ejemplo de las servidumbres que impone la ley del mercado.

A fin de cuentas, la Prensa, es un reflejo marginal y privilegiado de cómo los medios han respondido a su deber en un Estado de Derecho, como difusores de la información veraz e imparcial que nos ha de hacer más críticos, más libres.

En estos momentos, intentando hacer un recuento sobre las ponencias, me viene al recuerdo el gesto de Guareschi, director de "Clarín", rotativo argentino, el cual, al intentar poner los lindes al sensacionalismo y desmarcarlo del puro y duro amarillismo, afirmó: "no me considero capaz de decir ésto es sensacionalista, ésto no lo es". Si bien los lindes del sensacionalismo son difusos, los lindes entre lo plural y lo no plural son, a mi parecer, bastante más objetivables.

Escribo estos renglones en la sobremesa del lunes, a esta hora, bloque que los programadores llaman "prime time", o bloque horario de máxima audiencia, he de refugiarme en un documental de la 2, como única alternativa a la ramplonería monocorde de la programación del resto de las cadenas. Este documental tiene toda la pinta de pertenecer al archivo de TVE, mucho antes de las meritorias gestiones del Sr. Calviño o el Sr. Candau, es decir, que como "enlatado", a TVE y a los que nos vemos por decisión democrática obligados a financiarla, no nos cuesta un duro su emisión.

Para Hermida no hay dudas, es en último término el televidente el que ofrece su confianza y la retira, cambiando de canal o, decisión traumática, apagando el aparato. De aquellas aguas, esta sequía, i hubiera sido de la peseta en mercado de cambios si hub semos dejado a la ley del m cado campar por sus anchas el criterio cuantitativo: "se e te lo que la inmensa mayo de españoles quiere ver", parece argumentable pero p groso.

Quizás que el marketing h invadido parcelas como la p gramación, o el diseño de c tenidos de la mayoría de espacios de entretenimien que el rigor y la profesionali de nuestros hombres y muje de la televisión hayan evolu nado hacia la trivial labor "showmen", cuando no del ch latán vende pócimas, teng algo que ver en la bochorn realidad de nuestra televisi tanto pública como privada.

No nos vale tampoco la s defensa que propuso R María Mateo, de "algunos p gramas de sucesos sobre otro Para nuestra compañera, buena labor de investigaci puede justificar la macabr melodramática exhibición desgracias y hematomas ajen con el consiguiente y enferm empacho de optimismo y "s tido de la realidad", que vienen produciendo desde desgraciado, por una parte, ominoso por otra, suceso Alcacer.

Si el único jurado válido la audiencia, perdonen mi int misión, pues hace cosa de año que, temiendo por mi sa mental, no veo la televisión. lo sumo, como es el caso, encuentro con ella. Además perdonen la arrogancia, siento orgulloso de no perte cer a esa mayoritaria m informe de supuestos hom y mujeres, que pierden hast hábito de hablar, mudos a ese espejo de sanguinarios su sos, ideales idilios, y estúp concursos que conforman audiencia de nuestras cade tanto públicas como privad

Por cierto, Sr. Candau, f cidades por su democrá nombramiento.

(*) Javier Zambrano Ga es Profesor de prácticas radio en la Facultad Cien de la Información y ex reda de Protagonistas.

M.C.D.2022

La Dependencia de Aduanas e Impuestos Especiales va a pedir la colaboración de la Guardia Civil para intensificar el control en las carreteras de nuestra provincia

Dos empresas de transportes de Ciudad Real han sido "cogidas in fraganti"

El control será incrementado en las estaciones de servicio de nuestra provincia

Aduanas incrementará la vigilancia a partir del mes de octubre

Aumenta la venta y uso ilegal de carburantes

La venta y uso de carburantes ilegales por parte de varias compañías de transportistas en la provincia se está generalizando durante los últimos meses, según declararon fuentes de la Dependencia de Aduanas e Impuestos Espciales. Por ello, ésta, junto a la Guardia Civil, tiene previsto realizar una campaña de vigilancia a partir de octubre.

Pelayo MARTIN

La Dependencia de Aduanas e Impuestos Especiales, dependiente de la Delegación de Hacienda, ha intensificado la vigilancia de la venta ilegal de carburantes, especialmente de gasóleos. Durante las últimas semanas ha habido dos actuaciones y han sido "cogidas" dos empresas de transporte, una de Tomelloso y otra de Alcázar de San Juan.

Estas empresas tienen en sus dependencias este tipo de gasóleos y son los que utilizan para sus camiones. Las multas interpuestas a estas dos compañías ascienden a cinco millones de pesetas y la inmovilización de los vehículos.

Según explicaron fuentes de la Dependencia de Aduanas, las empresas llenan sus depósitos en sus locales y no como es preceptivo y marca la Ley, en las gasolineras, "lo que supone una estafa". Estas mismas fuentes añadieron que esta venta ilegal y uso de carburantes se está generalizando en la provincia y región "y va a más", añadieron. Por todo ello, tanto el Servicio de Vigilancia Aduanera de la provincia y región como la Guardia Civil tiene previsto intensificar la actual campaña de vigilancia para erradicar esta venta y uso ilegal de carburantes. El objetivo de Aduanas es que esta campaña comience a partir del próximo mes de octubre. El problema no es sólo provincial sino que está afectando a todo el territorio español, "y por lo menos, fuera de las decisiones que tomen en otras regiones, aquí el control va a ser mucho mayor que el que se hace en la actualidad".

Campaña

La campaña irá dirigida a la inspección de los carburantes que existen en las gasolineras de la provincia y a los almacenes fiscales de hidrocarburos, "para conocer cuáles son las que no cumplen la Ley". Por parte de la Guardia Civil, este Cuerpo vigilará más de cerca los vehículos que circulan por nuestras carreteras, "y así se lo vamos a solicitar; queremos que monten dispositivos especiales y que aumenten las comprobaciones a las empresas de transportes". Los empresarios de estaciones de servicio han venido denunciando esta ilegalidad desde hace meses y señalaban que este carburante procedía en su mayor parte de Portugal.

Sede de la Dependencia de Aduanas e Impuestos Especiales en la capital

Los empresarios de gasolineras han mostrado su preocupación

Los empresarios de estaciones de servicio de la provincia han mostrado su malestar y preocupación por este tipo de hechos que vienen ocurriendo y que se ha incrementado durante los últimos meses. LA TRIBUNA ya se hizo eco de estas denuncias hace unas semanas y parece que el Servicio de Aduanas va a poner todos los dispositivos necesarios para llevar a cabo esta vigilancia.

Los empresarios critican que a ellos se les cargan con numerosos impuestos, mientras que las empresas que cogen estos carburantes no necesitan ningún requisto especial para conseguirlo, por lo que se sienten agravados respecto a estas empresas. La vigilancia también se extenderá a varias fábricas.

M.C.D.2022

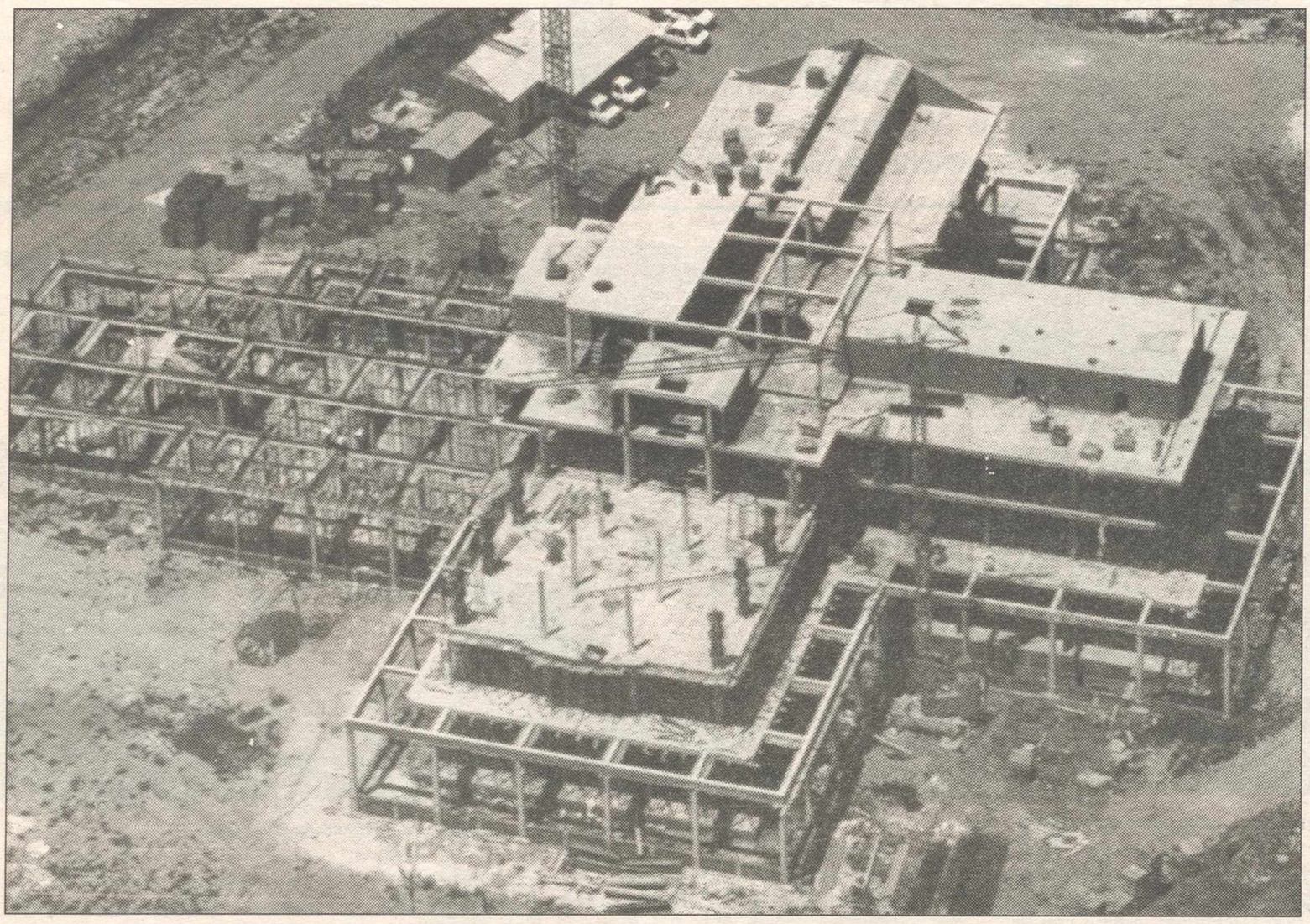

Una vista aérea de, lo que será, la nueva residencia de ancianos

La iniciativa ha surgido de las religiosas Siervas de los Pobres

Una nueva residencia de ancianos, en Ciudad Real

Teresa MORO FISAC

Una nueva residencia de ancianos, que dará acogida a 10 personas mayores, está siendo construída en la carretera de Toledo, a la salida de Ciudad Real, por iniciativa de las religiosas Siervas de los Pobres.

Según explicó Isabel Pezzi, madre superiora de las Siervas de los Pobres a LA TRIBUNA, "se pensó en construir una nueva residencia de ancianos, ante la demanda de éste tipo de instituciones por parte de las personas de la tercera edad. Los ancianos, cada vez más, tienen necesidad de estos centros de acogida , y por eso pensamos que sería una buena idea incentivar la construcción de uno nuevo".

El solar en el que se están llevando a cabo las obras es propiedad de las religiosas, gracias a una donación del fallecido don Angel Guerrero, y en esta finca se pretende dar cabida a más de cien personas, entre religiosas y ancianos.

Distribución de las dependencias

Las instalaciones que conformarán esta residencia cuentan con tres plantas y la distribución de las dependencias ha sido muy estudiada por profesionales para que quede de la mejor manera posible. Así en la primera planta se tiene pensado ubicar los servicios generales: cocinas y varios comedores. En la segunda y tercera planta se localizarán las habitaciones dormitorio de los ancianos. Estos constarán de una o más camas dependiendo de las necesidades de cada caso. Además se dotará de un cuarto de baño individual a cada planta y de un cuarto de baño geriátrico para los que no sean capaces de valerse por ellos mismos. La estructura de las habitaciones ha sido ideada por un arquitecto con el fin de que se aproveche al máximo el espacio, sin que esto suponga una merma de las condiciones de bienestar de los residentes. Otra parte de la casa va a estar destinada a las religiosas y, además de la salita y dormitorios, contarán con una capilla.

El presupesto inicial ronda los 500 millones y el dinero para llevar a cabo esta gran obra social procede, en buena medida, de las limosnas de los sacerdotes y de las pensiones de las Siervas jubiladas que aportan al proyecto muy gustosamente. Además el Ministerio de Asuntos Sociales ha concedido a este proyecto una subvención de 34 millones de pesetas, de la que recibirán la primera entrega en el mes de noviembre. "Las obras de construcción van bastante avanzadas, puesto que las labores de excavación comenzaron en septiembre del año pasado y en estos momentos se están colocando las tejas", comenta la superiora Isabel Pezzi.

Las religiosas Siervas de los Pobres están a cargo de varias residencias y asilos de la provincia. En Ciudad Real son las responsables de la Ciudad de Matrimonios Ancianos y en Almadén dirigen la residencia Virgen de Fátima. También tienen distribuídas por toda España otros centros de acogida, que según la superiora de la orden, "siempre están llenos. Existe el problema de que a veces, tienen preferencia a la hora de solicitar una plaza las personas que hayan nacido en la zona donde esté ubicado el centro. Los que son de otros lugares tienen menos oportunidades de acceso. Por eso es necesario que se construyan más residencias de ancianos, así se evitarían estas situaciones".

Asimismo afirma que para el nuevo proyecto que están realizando en nuestra localidad tinen "bastantes solicitudes de palabra, aunque de momento no pueden tenerse en cuenta hasta que las obras no hayan finalizado y se inaugure la residencia oficialmente".

Problemas a la hora de encontrar un alojamiento

Cuando un anciano se decide a ir a vivir a una residencia, tiene que enfrentarse a una nueva situación: es distinto vivir con la familia y vivir en un asilo, de por si esta palabra ya parece pesimista. Pero el hecho es que los asilos de Ciudad Real se encuentran "a tope". A veces hay que entrar en una lista de espera y aguardar hasta que haya una plaza libre, aunque esto supone, frecuentemente, la muerte de otro anciano.

"Al principio se suelen encontrar extraños, porque echan de menos a sus hijos y a su familia, pero sin embargo al poco tiempo se acostumbran a estar con otras personas mayores y encuentran aquí, si no un segundo hogar, un lugar en el que pueden relacionarse y disfrutar de su existencia sin tener la sensación de que molestan a sus familiares", afirma la superiora.

La OPA, partidaria de cerrar todo el comercio los días festivos

La Tri

La Organización de Profes nales Autónomos (OPA) pr pugna el cierre total de to el comercio en los días festiv al mismo tiempo que se mues preocupada por la regulaci de la hora en que las gran superficies abrirán y cerrar los domingos y festivos con que, a su juicio, el mal se prácticamente el mismo, seg informa la OPA en nota prensa enviada a este periódi Estas manifestaciones surg como consecuencia de la re nión mantenida entre los sin dicatos, la Confederación Pr vincial de Empresarios y l representantes de las gran superficies ubicadas en Ciud Real, en la que fue discutid el horario de apertura y cier de estas grandes superficies l domingos y los días festiv Esta organización, que no oc ta su malestar por haber sid ignorada a la hora de celebr esta reunión ("que sólo pid estar presente en las Mesas d Negociación, poder opinar e aquellos asuntos que les afe ten, exponer al resto de las pa tes, su problemática y, si pued colaborar en la búsqueda d soluciones que sean satisfact rias para todos"), se felicita p que un "tema tan espinoso por fin, haya tenido el inter suficiente para ocasionar la cit da reunión al mismo tiemp que aclara, mediante la mism nota de prensa, que esas gran des empresas llevan trabajand en Ciudad Real, "nadie se h percatado del daño que est ocasionando al pequeño com ciante".

"Fue necesario -explicaq OPA, consciente de ello, e principio, lo denunciara a l opinión pública y, posterio mente, el día 18 de abril d este año presentara en el Ayu tamiento de Ciudad Real, u escrito con nuestras reivindic ciones, entre las que se encue tra lo que consideramos com petencia desleal".

Mesa negociadora

Posteriormente, continua l nota, el 26 de mayo y tras un concentración, el presiden provincial de OPA en presenc del presidente nacional, Jos Luis Sánchez Lorenzo, hi entrega la entonces alcald Lorenzo Selas, de otro man fiesto en el que destacaba l importancia del horario d comercio, al tiempo que sol citaba la convocatoria de un mesa negociadora en la qu estuvieran presentes todas la partes, es decir, el municipio sindicatos, Ministerio de Tra bajo, OPA, grandes superficie y entidades u organizacione que tuvieran derecho. Tras tod una relación de todas las ini ciativas llevadas a cabo por l OPA en los últimos meses, es organización se manifiesta sati fecha por "haber puesto en l picota y trabajado en un tem tan peliagudo para cientos d familias que ven peligrar su sub sistencia".

M.C.D.2022

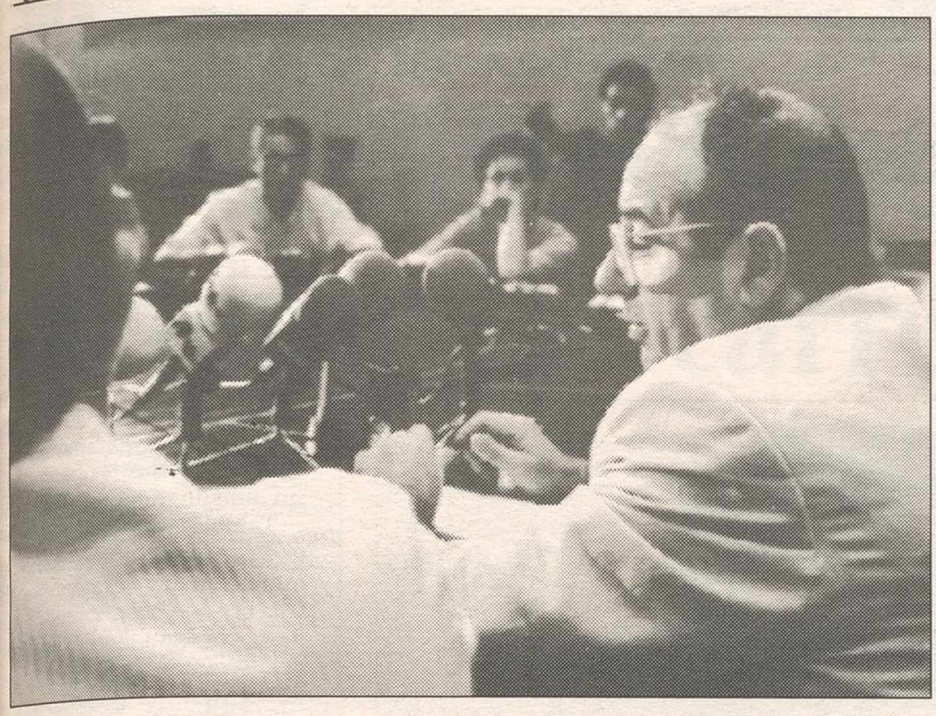

Juan Pedro De Aguilar durante la reunión con los medios de comunicación. RUEDA.

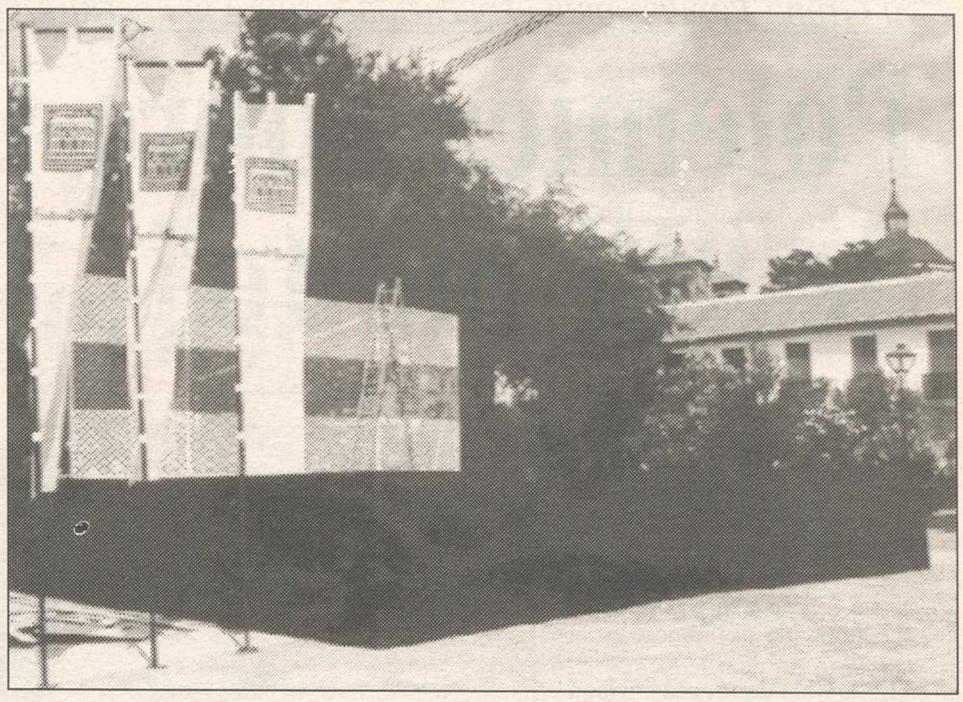

La próxima edición del Festival contará con tres grandes fiestas. R.V.

Según indicó ayer Juan Pedro de Aguilar, que ya ha comenzado a preparar la XVII edición

Medievo y Renacimiento en el próximo Festival de Almagro

Pilar MUÑOZ

El XVII Festival Internacional de Teatro Clásico estará dedicado a la Edad Media y al Renacimiento, según indicó ayer el director del mismo, Juan Pedro de Aguilar, durante un encuentro que mantuvo con los medios de comunicación.

Asimismo, comentó que ya ha empezado a preparar el Festival, que permitirá a los espectadores disfrutar del teatro desde sus orígenes, es decir -añadió De Aguilarasistir al despertar del teatro español. El público podrá asistir a representaciones de obras que fueron escritas en el Siglo de Oro, que en la actualidad no suelen ser escenificadas en el escenario.

En cuanto a las novedades de la próxima edición, el director del Festival Internacional de Teatro Clásico anunció que habrá una coproducción con Grecia y una otra muy interesante con el Festival de Edimburgo (Escocia).

También declaró que el día de la inauguración, al igual que este año, se hará una gran fiesta de apertura. En este sentido dijo que, en el ecuador y clausura del Festival serán organizadas dos grandes fiesta, en las que participarán los vecinos de Almagro y algunos grupos más de la provincia, "ya que he podido comprobar que en los pueblos hay muchos artistas, por ello serán estos colectivos los que participarán en las fiestas".

El Teatro y la juventud

De Aguilar, también, ha pensado en la juventud, cuya presencia en la pasada edición no ha sido muy importante, por ello para que los jóvenes aprendan a amar el Teatro y participen en el mismo, ha previsto representar, con la colaboración de los concejales, el próximo año "El cantar del Mio Cid". Esta escenificación contará con la actuación de unos mil jóvenes de todos los pueblos de la provincia. La representación, según indicó De Aguilar, tendría lugar en la Plaza de toros de Almagro, que puede acoger a unas ocho mil personas.

Otras de las ideas que tiene previsto llevar a la practica el próximo año, es llevar a cabo unas tertulias, en diferentes locales, al término de cada función.

También dijo que uno de sus principales objetivos es dotar a Almagro de un nuevo espacio escénico que convierta a la ciudad encajera, definitivamente, en la ciudad internacional de la Cultura.

Este nuevo espacio escénico que se llamará el Teatro del Parque Barroco, podría ubicarse en la zona que esta detrás del Parador.

Juan Pedro de Aguilar, que señaló que la próxima edición será la última que dirija, ya que quiere comenzar a rodar una película, afirmó que, por ello agotará todas sus fuerzas "para que el Festival sea espléndido" y supere el éxito de la pasada edición.

En este sentido indicó, que el Festival Internacional de Teatro Clásico, sin duda, ha sido el más brillante de su historia y, añadió, las previsiones se han cumplido con creces.

Los datos hablan por si solo: veinte mil espectadores han disfrutado de las distintas obras que han sido representadas a lo largo de veinte días. Asimismo, más de treinta millones de pesetas han sido recaudadas en taquilla frente a los nueve millones del año 1992.

Por ello, Juan Pedro de Aguilar no puede ocultar su satisfacción e interés para que en la próxima edición el número de espectadores aumente, así como los ingresos.

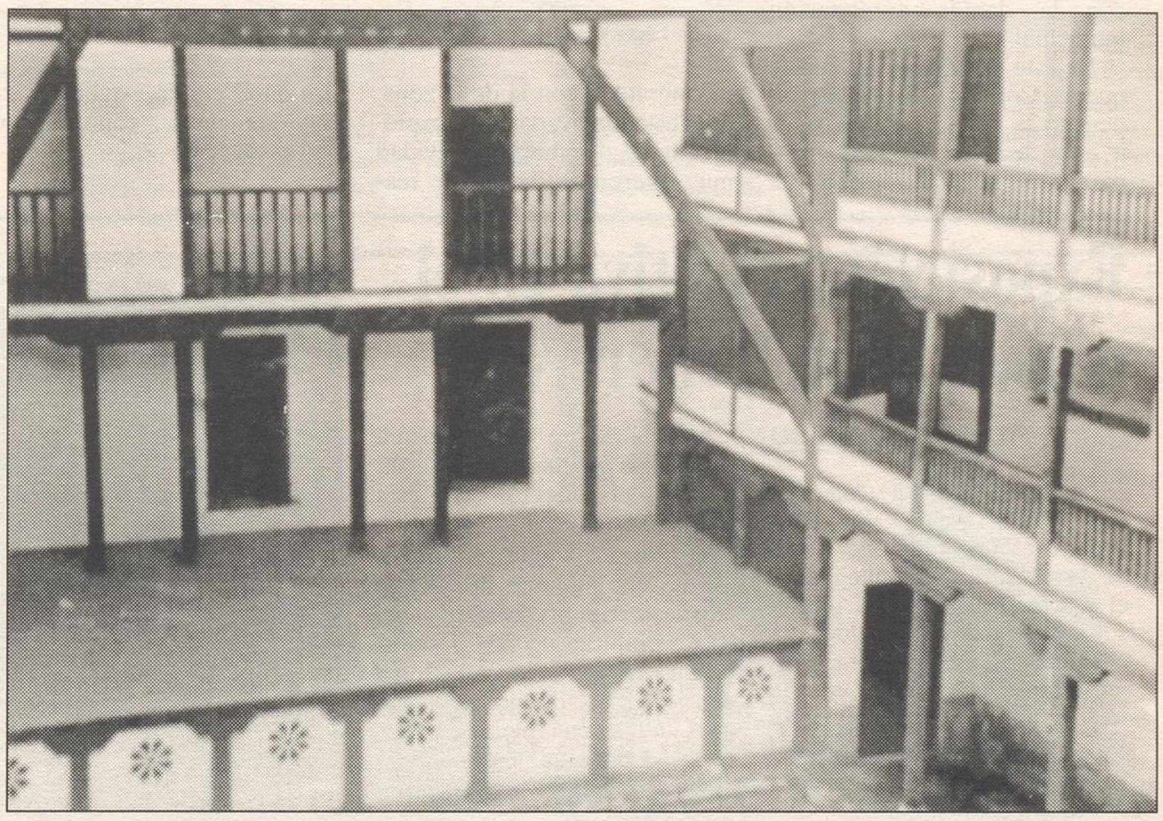

El director del Festival Internacional insistió en que tenemos que defender el Corral de Comedias, ya que es único.

El director del Festival Internacional de Teatro Clásico ha comenzado ya a preparar la próxima edición, ya que de no ser así el Festival no tendrá el próximo año el éxito que él desea, por lo que ha comenzando a trabajar duramente.

Imaginación

Respecto al presupuesto, señaló que con cien millones de pesetas se pueden conseguir grandes cosas, aunque reconoció que "si los dineros no llegan hay otra cuestión importantísima para obtener el éxito, como es: la imaginación". En este sentido, dijo que está de acuerdo con la ministro de Cultura, Carmen Alboch, ya que ésta dijo en su día que "es más fuerte el poder de la imaginación y creatividad que el del dinero".

Defender el Corral, único en el mundo

El director del Festival Internacional de Teatro Clásico de Almagro, Juan Pedro de Aguilar, indicó que todos tenemos la obligación de defender el Corral de Comedias de esta localidad, ya que es el único que exite en el mundo.

En este sentido, señaló que la ciudad encajera es perfecta para la celebración del Festival Internacional de Teatro Clásico, ya que además de contar con el único Corral de Comedias, cuenta con importantes espacios escénicos.

Aunque, insitió en que debemos ser nosotros los que tenemos que defender y difundir lo nuestro.

No obstante, reconoció que vamos por buen camino, siempre y cuando tengamos el apoyo del Ministerio de Cultura, de la Junta de Comunidades de Castilla—La Mancha y del Ayuntamiento, así como de la población de Almagro, donde se celebra.

M.C.D.2022

El Grupo Popular pide explicaciones sobre la apertura de esta discoteca de verano

Polémica sobre la apertura de "El punto"

La Tribuna

El Grupo Popular ha hecho pública una nota de prensa en la que recoge las quejas del grupo en la oposición, sobre la apertura de la discoteca de verano "El punto", abierta recientemente al público, en la capital.

En la nota de prensa enviada a este periódio, Julián López Camarena, concejal del Grupo Popular, explica que se ha dirigido a Nicolás Clavero, alcalde de Ciudad Real, mediante la presentación un ruego en el que solicita que haga cumplir el acuerdo de denegación de licencia de apertura a la discoteca de verano "El Punto", que se encuentra establecida en la carretera de Porzuna, cerrando definitivamente sus puertas para que no puedan seguir adelante con el negocio como hasta ahora, sin contar con la debida autorización municipal.

Julián López Camarena ha dirigido un ruego al alcalde.

En este documento se recoje que la Comisión de Gobierno denegó la licencia de apertura a esta discoteca con el argumento de que su actividad es incompatible con la de la zona, que está dedicada a la explotación agropecuaria, actividad muy diferente a la que se realiza en el citado establecimiento y que cuenta "con una especial protección".

El "paripé" del cierre

También recuerda el citado documento que la Policía Municipal, cerró la discote el mismo día de su inaugur ción, pero que a pesar de el ésta continuó abriendo s puertas al público y así lo vie haciendo desde hace más un mes, como si nada hubie pasado.

El Grupo Popular consid que se está produciendo u situación de desobediencia p parte de los propietarios de discoteca, "para quienes parece contar la ley" y q actúan al margen de las n mativas del Ayuntamiento q obligan a todos los ciudada sin ningún tipo de distinci

También entiende el gru que "se está produciendo u inhibición del alcalde, Nico Clavero, en su responsabilid de hacer cumplir los acuerd del Ayuntamiento que pre de". El Grupo Popular se p gunta, en el citado docume si hay alguna razón oculta q esté motivando esta situac de privilegio y que el alcal hecho el paripé de mand cerrar la mencionada discote el primer día, cierra los o ante una actividad que se e realizando, vulnerando los p ceptos legales que han mo vado la denegación de la lice cia de apertura.

Grupo Popular espera q Nicolás Clavero, haciendo u de sus competencias, ponga a una situación de privile y evidentemente discrimina ria con todos aquellos par culares que ven denegadas s peticiones al Ayuntamiento p razones legales, pues el pr cipio de legalidad supone sometimiento de todos a la l

Exposición colectiva en el museo Elisa Cendrero

Oliva CARRETERO

La exposición del Colectivo San Telmo, formada por niños y mayores iniciados en el arte de la pintura, fue inaugurada el martes pasado en el museo Elisa Cendrero. Es la undécima edición de esta muestra y el museo acoge y colabora en esta iniciativa desinteresadamente. Los 70 cuadros que se exponen estarán colgados en el museo hasta el 9 del próximo mes de septiembre.

Esta exposición es sólamente una pequeña parte de todo el trabajo realizado durante el año, según indicó el director de esta iniciativa, Ventura Romero, que añadió que había alrededor de 200 obras para exponer, pero muchos de sus alumnos se encontraban de vacaciones.

Esta convocatoria para los pintores noveles la realizan todos los años, desde 1982, que comenzó el director a reunir a aquellas personas que tenían dotes para pintar y no podían llevarlo a cabo en ningún centro.

Algunos cuadros son copias de apuntes que tiene Ventura Romero, otros se copian de un modelo creado, como los bodegones, o también se hacen obras de otros pintores, aunque siempre cambian algo, para no ser meras copias.

Las clases se realizan durante todo el año escolar, una hora semanal, y el precio es bastante asequible, sobre unas tres mil quinientas pesetas al mes, según apuntó el director de esta convocatoria.

Asimismo, Ventura Romero afirmó que hay más de 30 universitarios apuntados a este curso de pintura, algunos de ellos hacen Bellas Artes. Añadió la necesidad del dibujo para realizar una buena pintura y que él les daba total libertad para elegir sus temas y hacer las pinturas, pero que siempre procuraba influir en su decisión. Algunos de los más jóvenes ya están dispuestos a estudiar Bellas Artes en la Universidad de Castilla—La Mancha, en Cuenca. Un chico de 2º de BUP declaró a LA TRIBUNA sus gustos e inclinaciones en el mundo pictórico. Entre los cuadros expuestos, estaban: "Venus de Milo", Gema, estudiante de Bellas Artes. "Xenofobia", de Mª Jesús Navas, de 2º de Bellas Artes. "Paisaje manchego" de Tomás Galiana, de 2º de BUP, "El reflejo rebelde" de Lorenzo, surrealista...

Por último, el director, Ventura Romero, apuntó que, como negocio, esta enseñanza es un fracaso pero que merece la pena ver cómo aprenden los niños y "además es increíble ver el cambio que se realiza en sus producciones al pasar a la pubertad, pues ya empiezan a cambiar y descubrir nuevos elementos, como el volumen".

ASAJA considera que volcar camiones no es el mejor medio para solucionar los problemas

ASAJA, contra el ataque a camiones franceses

La Tribuna

ASAJA ha hecho pública una nota, en la que rechaza los últimos acontecimientos ocurridos entre agricultores y transportistas de mercancías agrarias. ASAJA manifiesta que quiere agotar todas las vías de diálogo a través del Gobierno, para que el Gobierno francés corte, de una forma tajante, las agresiones que están sufriendo los intereses españoles. ASAJA mandó en días pasados, junto a las demás Organizaciones Agrarias y la Confederación de Cooperativas Agrarias, una carta al presidente de la Comisión Europea, Jacques Delors, en la que se solicitaba que "tomara las medidas necesarias para acabar con estos actos antieuropeos" y añadió que "en caso de subsanarse la actual situac se retire al estado francés presupuestos de los fon agrícolas comunitarios".

ASAJA, UPA y las Coo rativas Agrarias de España ciarán, a partir del próx viernes, una campaña publ taria en defensa del consu de los productos españoles toda la geografía nacional.

M.C.D.2022

Fundamentalmente para enlazar la central de Elcogás con la carretera de Calzada

2.500 millones para mejorar las carreteras

Ana BARCENILLA

En los dos próximos años se invertirán 2.500 millones para acondiconar la red de carreteras de Puertollano y su comarca, fundamentalmente el enlace con la central de Elcogás con la carretera de Calzada y las carreteras de Puertollano–Mestanza y Puertollano–El Villar. También se mejorarán las comunicaciones de la ciudad con el sur de la provincia, potenciando las características de Puertollano como centro motor de la comarca y facilitando un enlace con la autovía de Andalucía a través de Almuradiel, a los pueblos del sureste de Ciudad Real. La mejora en las comunicaciones repercutirá favorablemente en una mejor salida de los productos que se fabrican en el Complejo y se aprovecharán las nuevas infraestructuras para potenciar el turismo rural y la riqueza cinegética. Se van a acometer las siguientes actuaciones: por un lado terminar el acondicionamiento de la carretera desde Puertollano al puerto de Mestanza, que tendrá que estar finalizada antes del final del 94 con un nuevo trazado que se quiere subastar antes de que finalice este año por 225 millones. Igualmente está previsto subastar antes de que finalice el 93 la carretera que va desde Mestanza al puente de Montoro, actual carretera de El Hoyo, por 755 millones. También está en proyecto acondicionar la carretera de Viso del Marqués a San Lorenzo de Calatrava, que permitiría una unión de la zona sur de la provincia con la N–IV.

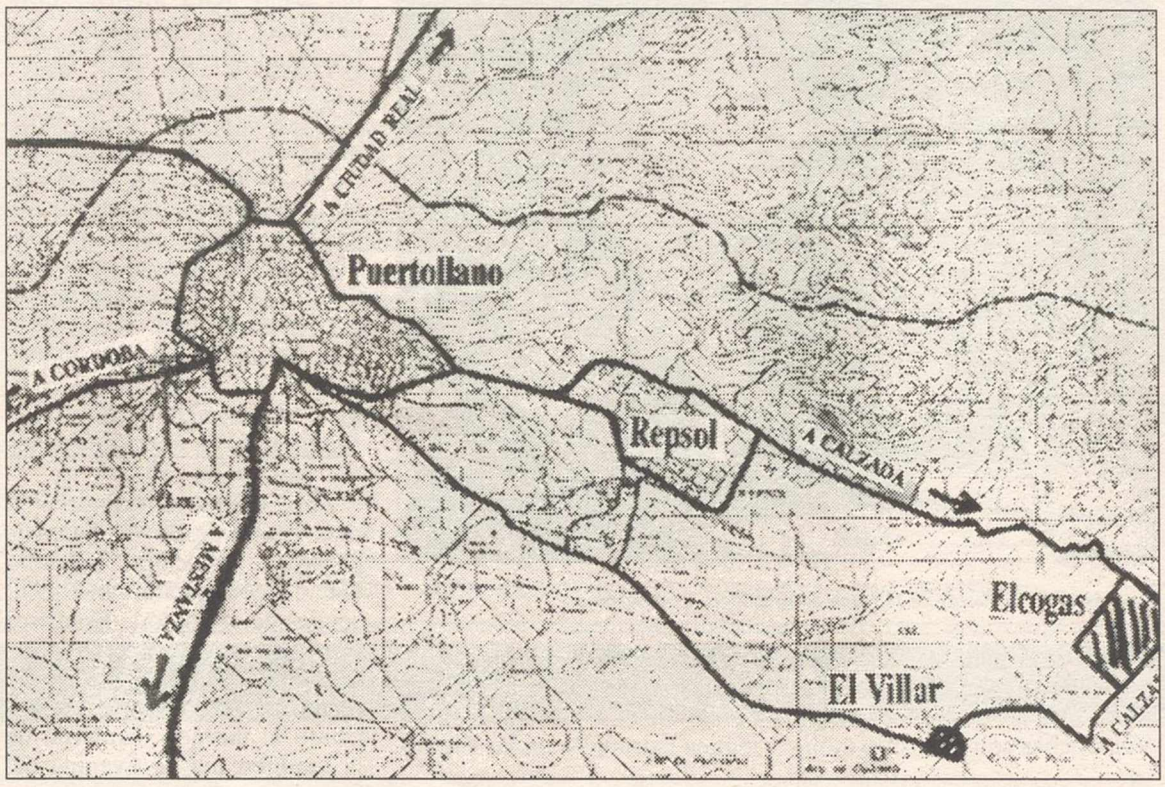

Plano de la red de carreteras de la comarca de Puertollano

La actuación más urgente consiste en acondicionar la carretera que enlaza Puertollano con los terrenos donde Elcogás construye la central térmica. Los 5,5 Km. de esta carretera, la CR–504, se repararán desde la factoría de Repsol a los terrenos de Elcogás, eliminando las curvas y convirtiéndola en una vía rápida con las mismas características de la variante de Repsol. Tendrá una inversión de 500 millones, y la empresa aportará 20 millones por Km. de carretera mejorada. La explanación tendrá que estar terminada en abril del 94 y la carretera finalizada en diciembre de ese año. En esa fecha tendrá que llegar la maquinaria de grandes dimensiones a Elcogás que se transportará por esta carretera, que también se empleará para llevar el coque de petróleo desde la refinería a Elcogás.

También habrá que finalizar antes del 94 la variante de El Villar, que va a la central de Elcogás, y que será el germen de la variante sur de la ciudad enlazando con la carretera de Calzada, con un coste aproximado de 300 millones. En el año 95, Elcogás comenzará las pruebas de funcionamiento de la central y tendrá que transportar diariamente desde la explotación minera de Encasur un centenar de camiones, para lo que se construirá una pista minera y un puente elevado sobre la carretera de Mestanza.

La UNED funcionará en el curso 93-94

A. BARCENILLA

La carrera de Ciencias Matemáticas y el curso de acceso a la Universidad Nacional de Educación a Distancia (UNED) comenzarán a impartirse a partir del mes de octubre en Puertollano y el próximo curso 94–95 habrá otras dos carreras, como son las de Ciencias Físicas e Ingeniería Técnica Superior de Ingenieros Industriales en esta nueva sede de la Universid Nacional de Educaciónad a Distancia.

Ayer, el presidente de la Diputación Provincial de Ciudad Real y del Patronato de la Universidad a Distancia en la provincia, Francisco Ureña, y el alcalde de Puertollano, Santiago Moreno, firmaron un convenio para abrir una extensión en Puertollano del Centro Asociado de la UNED que tiene su sede principal en Valdepeñas.

Carreras técnicas para Puertollano

En Puertollano se han escogido las carreras técnicas que hasta ahora no se estaban impartiendo en el centro asociado de Ciudad Real y en el futuro es posible que se impartan desde la nueva extensión de la UNED más carreras de base técnica y científica, aunque dependerá de los planes de estudios que ahora se están diseñando desde el Consejo de Universidades, según dijo en Puertollano Francisco Ureña.

La sede de la Universidad Nacional de Educación a Distancia en Puertollano se instalará en las antiguas viviendas de los ferroviarios, frente a la nueva estación del AVE, en un inmueble que será cedido por Renfe mediante un convenio que también está previsto firmar este mes.

También en la UNED de Puertollano se podrán realizar todos los trámites administrativos de otras carreras sin necesidad de desplazarse a Valdepeñas.

Santiago Moreno destacó ayer la importancia de la implantación de la UNED por lo que supone dotar a Puertolano de estudios universitarios técnicos relacionados con las características profesionales de la zona.

El grueso de los alumnos que cursan sus estudios en el centro asociado de la UNED de Valdepeñas proceden de Puertollano, según dijo el primer edil puertollanense. En virtud del convenio firmado ayer, el Ayuntamiento de Puertollano se compromete a proveer de la infraestructura suficiente para poder ubicar las clases y servicios necesarios para el desarrollo de la actividad de la extensión de la Universidad Nacional de Educación a Distancia.

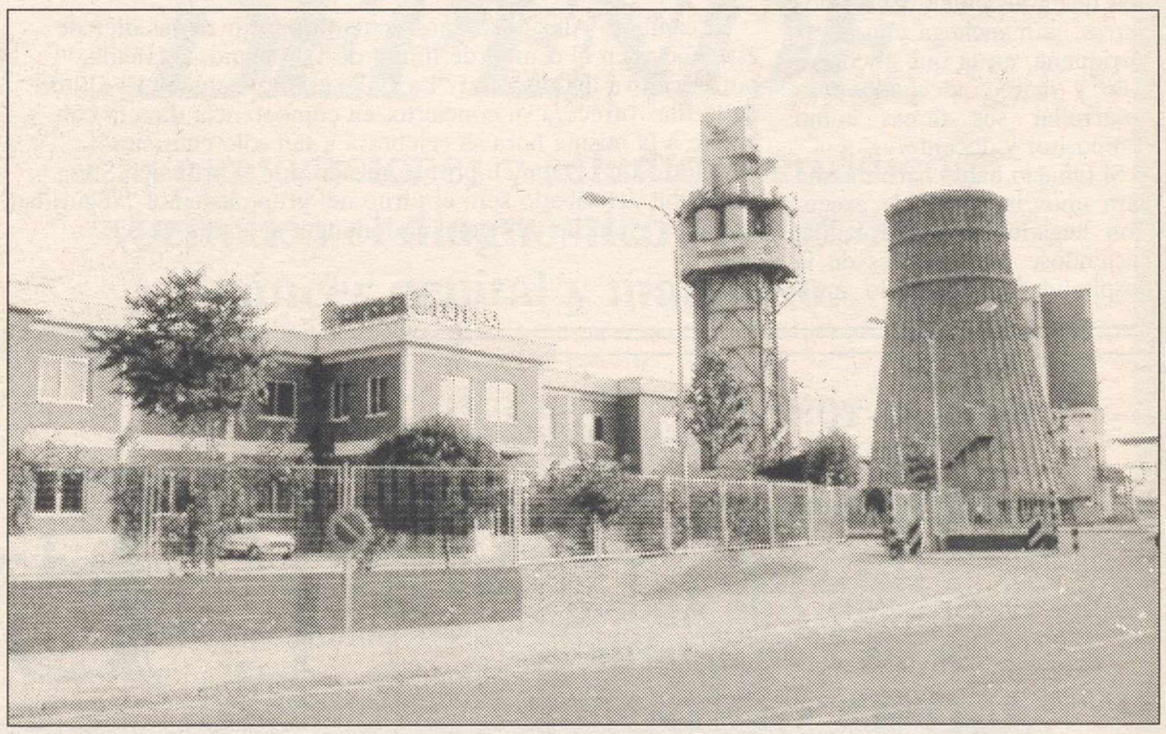

Los trabajadores podrían reanudar las movilizaciones en Enfersa

Enfersa: los trabajadores podrían movilizarse

A. BARCENILLA

La incertidumbre sobre el futuro de Enfersa y la lentitud para que se conceda el crétido aprobado por el ICO llevará a las federaciones de industrias químicas de UGT y Comisiones Obreras a plantear nuevas movilizaciones si en la próxima semana no se aclara la situación. El bloqueado crédito del ICO, de unos 10.000 millones, debe permitir poner al día el pago de las nóminas y tener medios para el pleno funcionamiento de las fábricas, algo que los sindicatos consideran imprescindible para no llegar con retraso a la campaña de otoño y evitar una nueva pérdida de cuota de mercado. Además, el crédito permitiría pagar las indemnizaciones previstas para poner en práctica las resoluciones de la Dirección General de Trabajo Trabajo. El desbloqueo del crédito parece estar supeditado a la decisión de Freeport sobre su toma de control del accionariado de Enfersa, una respuesta que podría producirse esta semana, según han expresado el grupo Ercros y el Ministerio de Industria.

M.C.D.2022

For esta labor y el diseño del cartel anunciador de la fiesta cobrará 400.000 pesetas

Francisco Nieva pregonará las Fiestas del Vino

D. VALDEPEÑAS

El dramaturgo y académico Francisco Nieva ha aceptado el encargo que le ha hecho llegar el Ayuntamiento para pronunciar el pregón de la XL edición de las Fiestas del Vino y la Poesía, a celebrar entre el 4 y el 9 de septiembre, en honor a la Virgen de Consolación y para promoción de la industria más importante de la comarca.

Nieva diseñará, asimismo, el cartel anunciador de la fiesta grande valdepeñera, cuyo principal marco de celebración es el centro de la ciudad. El autor teatral percibirá por ambos trabajos 400.000 pesetas, cuyo abono ha sido ya aprobado en Comisión de Gobierno.

Nieva, poseedor entre otras magnas distinciones, del Premio Nacional de Literatura y del Premio Príncipe de Asturias de las Letras, sucede en el empleo de pregonero en su tierra natal, a su propio hermano, el músico y teólogo Ignacio Morales Nieva, quien el año pasado realzó la solemnidad del acto institucional de apertura de las fiestas con un discurso en el que dedicó palabras de ensalzamiento a sus dos tierras, la manchega y la puertorriqueña, en la que encontró asilo y marco adecuado para desarrollar sus tareas como compositor y docente.

Si Ignacio habló hace un año para unos invitados de excepción llegados desde Holanda, haciéndose merecedores de la hospitalidad del pueblo anfitrión, su hermano deberá hacer especial mención a la embajada suiza que se desplazará hasta Valdepeñas con el mismo motivo, para continuar la tradición iniciada hace casi una década, de contar con presencia diplomática extranjera en las Fiestas del Vino, para afianzar lazos amistosos y comerciales, con importadores de otros países.

Francisco Nieva sucede en la tarea de pregonero a su hermano

La destacada intervención de Francisco Nieva en la próxima edición de la "semana grande de Valdepeñas", es uno de los primeros datos significativos filtrado del amplio programa que se ultima en estos días, para la celebración que se inicia dentro de un mes, con duración recortada de ocho a cinco días.

Inaugurada la Feria de Agosto

Por otra parte, quince mintuos antes de la medianoche de ayer, el alcalde, Salvador Galán, acompañado por la concejala de Festejos, Francisca López, y varios concejales, cortó la cinta inaugural del nuevo recinto ferial—deportivo, construído al margen izquierdo de la también nueva Avenida del Sur.

Con este acto simbólico daba también comienzo la Feria de Agosto de 1993, al tiempo que era quemada una colección de fuegos artificiales.

El festejo taurino está previsto para las siete de la tarde del sábado, con un cartel compuesto por los diestros José Nello "Morenito de Maracay", quien no visita por primera vez el coso municipal de Valdepeñas; José Pedro Prados "El Fundi", tampoco nuevo en esta plaza, y por último el joven Mariano Jiménez. Esperan a la terna, seis grandes ejemplares de Bernardino Jiménez.

Alejandro Sanz actúa esta noche en Los Llanos

El cantante Alejandro Sanz actuará a partir de las diez de esta noche en el campo de fútbol de Los Llanos. Mañana, por iniciativa del discobar "La Cal", el dúo catalán "El último de la fila" ofrecerá su concierto, en competencia directa con el que a la misma hora se celebrará a tan sólo cuarenta kilómetros, en Daimiel, protagonizado por el británico Sting. La noche del sábado será el turno del grupo español "Seguridad Social" y en el fin de fiesta, el domingo, actuarán O.B.K.

CCOO advierte al Ayuntamiento sobre la próxima afluencia de temporeros

D.V.

El secretario general de la Unión Comarcal de CC.OO., Demetrio Muñoz, se ha dirigido por carta al alcalde, Salvador Galán, para advertirle de la inminente afluencia masiva de inmigrantes y trabajadores temporeros, que dentro de pocas semanas empezará a recibir la ciudad, para ser empleados en la vendimia. Muñoz afirma que desde las distintas instancias del sindicato, los responsables de éste han mostrado su preocupación por la "difícil situación" a la que se ven abocados los inmigrantes que, por una u otra razón recalan en esta región.

En esta ocasión se trata de los temporeros españoles y extranjeros que se desplazan a esta comarca para participar en la vendimia. La intención del sindicato es que en la próxima campaña se tomen medidas con antelación suficiente, para garantizar condiciones dignas en todos los sentidos, para los forasteros que participen o busquen trabajo en la vendimia.

Para lograr este objetivo, prosigue Muñoz, al margen del requerimiento que CC.OO ha hecho a la autoridad laboral para que pongan coto a posibles abusos, los ayuntamientos y la Consejería de Bienestar Social deben tomar iniciativas oportunas que garanticen el respeto a los derechos que asisten a este colectivo laboral.

El sindicalista ha puesto su equipo humano en la sede comarcal, a disposición del Ayuntamiento, tanto para definir planes concretos de actuación, como para la aplicación de los mismos.

PLAZA DE TOROS
DE
VALDEPEÑAS

TORIFINSA S.A.

Sábado 7 de Agosto
A las 7 de la tarde
IMPRESIONANTE
CORRIDA
DE TOROS
6 TOROS DE HIJOS DE BERNARDINO GIMENEZ
CON LAS DEFENSAS INTEGRAS
PARA
MORENITO DE MARACAY
EL FUNDI
MARIANO JIMENEZ

LA FERIA DEL TORO-TORO

Evelyn®
Tu moda más íntima

GRACIAS
SAN
PANCRACIO
M.V.M.

Lotería Primitiva
1 X 2
Bono Loto de Lotería Primitiva
NO SE OLVIDE
DE JUGAR
¡PUEDE SER
MILLONARIO!

M.C.D.2022

El primer premio, dotado con 600.000 pesetas y diploma, quedó desierto

Fallado el XXV concurso "Ciudad de Tomelloso"

Araceli OLMEDO

El jurado del XXV Concurso exposición de dibujo y pintura "Ciudad de Tomelloso", se reunió el martes en el Museo "López Torres" para deliberar quiénes iban a ser los ganadores del concurso.

El primer premio, dotado con 600.000 pesetas y diploma quedó desierto. El segundo premio de pintura, consistente en 300.000 pesetas y diploma, fue para Tomoko Saito, con el óleo titulado "En la playa".

El mismo autor fue galardonado con el premio de dibujo, que consistió en 150.000 pesetas y diploma, con la obra "Tiempo libre"

Por otra parte, el jurado concedió un accésit: Mención honorífica al premio de pintura, a la obra titulada "Bodegón". El autor del accésit es Miguel A. Bosque Altimaña, natural de Puerto de Sagunto (Valencia).

Al quedar el primer premio de pintura desierto, el Jurado acordó que dicho dinero se acumule para los premios del próximo certámen del año 1994, es decir, para el XXVI Concurso exposición de pintura y dibujo "Ciudad de Tomelloso".

El Jurado ha estado compuesto por Antonio Romero, Tomás Casero, Eugenio Serrano, Serafín Erizo, Faustino Serrano y Jose Vicente Galera.

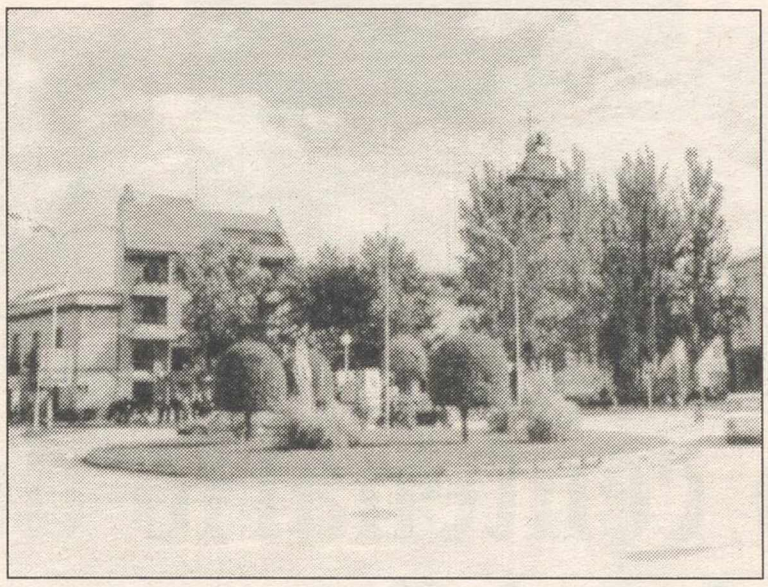

El dinero del primer premio, se acumulará para el año próximo

César Ricón, "Litri" y Javier Vázquez, torearán la corrida de Feria de Tomelloso

Araceli OLMEDO

La Comisión de Festejos del Ayuntamiento de Tomelloso, ha hecho público el cartel de los Festejos Taurinos que se celebrarán durante la próxima Feria 1993.

El día 26 de agosto, se lidiarán toros de Román Sorando para los diestros César Rincón, Miguel Báez "Litri" y Javier Vázquez.

Al día siguiente, 27 de agosto, se celebrará una corrida de rejones con novillos de Garcibravo para los caballeros rejoneadores Antonio Ignacio Vargas, Juan Moura, Javier Buendía y Antonio Correas.

Los diestros que intervendrán el la Feria, han toreado también en otras plazas de la provincia

DE TÍ DEPENDE

Las exploraciones y estudios periódicos permiten el **diagnóstico precoz** del **cáncer genital y mamario.**

SOLICITE INFORMACION GRATUITA

Asociación "Ayúdale a caminar"
c/ María de Molina, 64 (IMSALUS) - 28006 MADRID
Tfnos.: (91) 411 45 91 - 411 73 28

CAMPAÑA PARA DETECCION DEL CANCER GINECOLOGICO Y DE MAMA

Diseño y Edición realizados con equipos Macintosh™ de Apple Computer® AppleCentre Serrano distribuidor software. Serrano 149. 28002 Madrid.

Cada 2 seg. muere un niño

Cada 2 seg. muere un niño en el mundo por falta de ayuda. ¿Cuánto tiempo vas a esperar para ayudarles? Hazte COLABORADOR de AYUDA EN ACCION y con sólo 70 ptas al día podrás asegurar la vida de millones de niños.

¡AYUDALES! NO HAY TIEMPO QUE PERDER.

RECORTA Y ENVIA ESTE CUPON A:
DESEO INFORMACION SIN COMPROMISO.
NOMBRE Y APELLIDOS _____
DIRECCION _____
C.P. _____
CIUDAD _____
TELF. _____
A-105

Ayuda en Acción
Barquillo, 8, 1º dcha., 28004 Madrid, Tel. (91) 523 23 35, Fax (91) 523 25 29
Travesera de Gracia, 8, 08021 Barcelona, Tel. (93) 202 11 42

M.C.D.2022

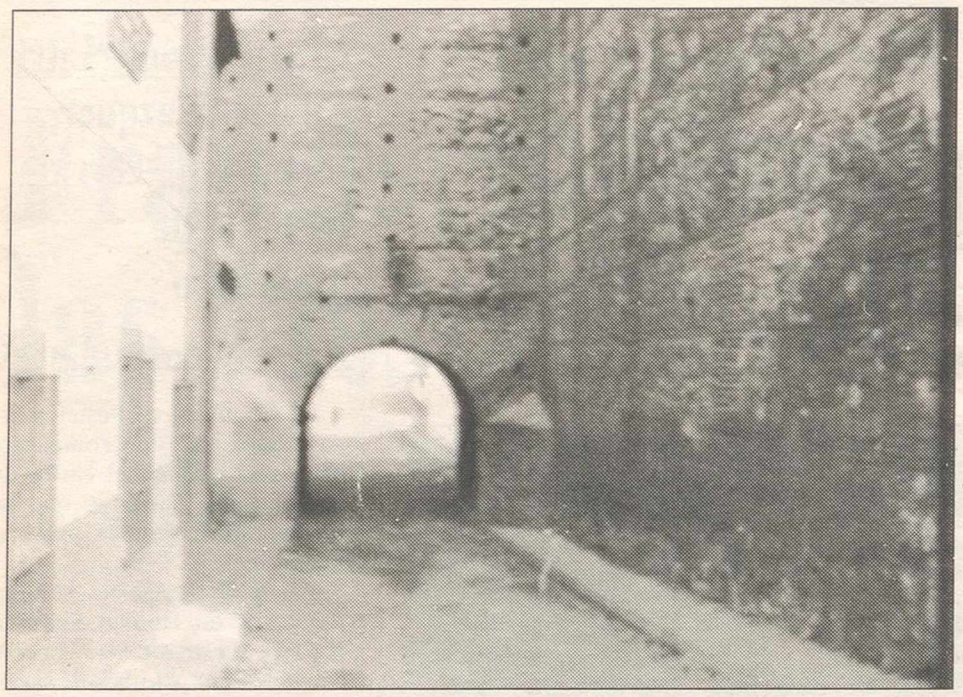

El convento fue reconstruido tras la guerra civil.

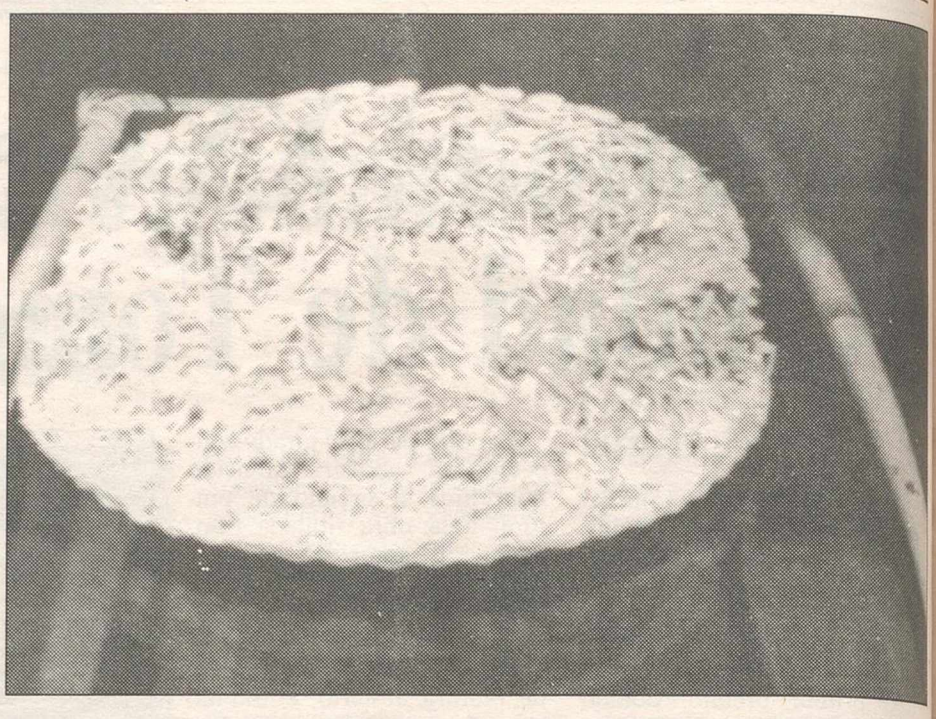

Las monjas preparan bordados y dulces para mantener a la comunidad

El convento fue construido en la casa del bachiller Juan Díaz

Cuarto centenario del monasterio de las dominicas

Inmaculada Gª-CERVIGON

En umbrales del siglo XXI, una serie de mujeres viven en comunidad, apartadas del mundo. Han consagrado su vida a la oración y la contemplación. Las trece dominicas de clausura de La Solana cumple los cuatrocientos años de historia; en el año 1593, el cinco de agosto, tal día como hoy, dos hermanos de la localidad, el bachiller Juan Díaz Sabino, y su hermana Francisca González, levantaron los primeros cimientos en su propia casa. Por este motivo, el claustro celebra unos actos litúrgicos que comenzarán esta misma tarde con una santa misa oficiada por el padre Manuel Uña; los actos religiosos finalizarán con una función religiosa en honor a Santo Domingo de Guzmán, fundador de la Orden.

La fundación del convento de clausura de La Solana coincide con el esplendor de estas órdenes religiosas en España, durante el reinado de Felipe II a finales del siglo XVI. Frente a las grandes órdenes monásticas y mendicantes, existían las llamadas "emparedamientos", que eran una especie de beaterios en donde una serie de mujeres solteras y viudas, las "recogidas", se apartan del mundo y viven de la caridad.

Vida en comunidad

La comunidad de religiosas dominicas de La Solana está formada actualmente por trece monjas, una de ellas está prestando sus servicios en Almagro. La mayoría de ellas proceden de localidades de la provincia. La última monja incorporada a la congregación realizó sus votos perpetuos el pasado año.

La jornada en el convento comienza a las seis menos cuarto de la mañana, excepto los domingos que se levantan una hora más tarde. Esta orden se rige por la regla de San Agustín y las Constituciones de Prouville, localidad francesa en la que Santo Domingo fundara la orden en 1205. Dedican las primeras horas de la mañana a rezar laudes, tres salmos y lecturas de la Biblia y los Evangelios acompañadas por el órgano. Tras la Eucaristía de las nueve de la mañana, las religiosas realizan las tareas laborales que tienen asignada, con el intercambio de lecturas espirituales y rezos. Tras la comida, que empieza a las dos, gozan de un breve descanso, antes de volver a rezar el Oficio Divino. El día termina cerca de las once de la noche con una Salve a la Virgen y la Oración Ultima.

La principal ocupación de las religiosas, además de su entrega a Dios, son las tareas dedicadas a los trabajos para la calle para hacer frente a los gastos de la clausura y de su propio sustento. La abadesa comentaba para LA TRIBUNA el proceso laboral: "el trabajo lo realizamos en cadena, en el bordado Sor Inés se encarga de los dibujos, otras hermanas los recorta y, por último, otras realizan el bordado".

Los dulces, sobre todo para Navidad, ocupan también parte de su ocupación; los suspiros de monja y las roscas de almendra tienen justa fama no sólamente en la localidad, sino también fuera de ella.

"En los ratos de recreo, dice la madre abadesa, cada una de nuestras hermanas elige su ocupación libremente. Unas se retiran a la celda, las más jóvenes a jugar y otras aprovechan para escribir cartas o cuidar el huerto".

Vida en clausura

La celda es una pequeña habitación austera con una cama, una mesita y un crucifijo. En el convento no tienen televisor; únicamente entra en la casa en ocasiones especiales como la última visita del Papa a España, "pero rompe nuestro ritmo diario".

Tampoco tienen calificación. En invierno sólo encienden un brasero en la sala de labores que es amplia y fría.

Las dominicas reciben la visita de sus familiares en el locutorio una vez al mes, aunque si es necesario puede ampliarse el número de visitas.

Su contacto con el exterior apenas existe. Unicamente abandonan la clausura en caso de enfermedad, urgencia o para votar en las elecciones.

"Yo he tenido que salir hace poco del monasterio, comentaba una hermana, para ir a mi casa y estaba deseando volver".

El convento cuenta también con una biblioteca; la mayoría de los volúmenes dedicados a temas religiosos.

Las monjas dominicas dedican su vida a la oración y al servicio a los demás

El convento quedó casi en ruinas durante la guerra

Durante el período de la Guerra Civil española, la clausura se vio obligada a abandonar el convento, que sirvió de cárcel y refugio en el tiempo que duró la contienda. En esos años, algunas monjas se trasladaron a otros conventos, y otras fueron recogidas por Emilia Maroto en su propia casa. El monasterio de San José, tras este período quedó en un estado casi ruinoso y fue reconstruido con las aportaciones voluntarias de los solaneros. En los últimos años se han hecho obras de remodelación como el nuevo retablo sufragado con el trabajo de las religiosas y las limosnas de los feligreses. Una de las hermanas nos comenta al respecto "sólo nos queda por mejorar la parte de la cocina y la fachada del patio que limita con la calle Borja". La clausura comenzará a celebrar hoy su cuarto centenario en la intimidad. Con el sigilo que las caracteriza, nos han dicho para finalizar esta entrevista "particularmente daré gracias a Dios por mi vocación y la vida que me ha designado". En el exterior, la vida sigue.

M.C.D.2022

La Corporación de Daimiel lanza esta llamada coincidiendo con el concierto de Sting

Manifiesto del Ayuntamiento en favor del medio ambiente

La Tribuna

Coincidiendo con la presencia del cantante Sting, que protagonizará un concierto el sábado en Daimiel, el Ayuntamiento de esta ciudad ha hecho público un comunicado en el que bajo el título "De la música a la naturaleza" lanza una llamada a la concienciación en torno a los problemas relacionados con el medio ambiente, y más concretamente, de apoyo a las Tablas de Daimiel, que atraviesan por una situación crítica.

El manifiesto para el que se están solicitando adhesiones señala que "la historia de Daimiel ha estado ligada de una manera muy particular a la relación que en su término ha existido entre la tierra y el agua. En pleno centro de la meseta manchega se ha mantenido secularmente una conjunción armoniosa, de mutuo respeto, que ha resultado ampliamente satisfactoria para la sociedad que se ha desarrollado en este entorno, sobre todo si tenemos en cuenta que uno de los principales objetivos de todas las civilizaciones, a lo largo del tiempo, ha sido el control del agua como algo imprescindible para la vida".

Según señala el manifiesto, en muy pocos años, la falta de respeto al medio ambiente ha secado alguno de nuestros ríos, les ha quitado la alegría a los otros, ha hecho desaparecer lagunas que antes eran parte de eso que con orgullo definíamos como Humedales Manchegos "los Ojos del Guadiana perdieron la vista y dejaron de ver el agua que por ellos había venido manando y, cada año que pasa, las Tablas pierden un poco más de su razón de ser. Ha saltado la mágica y maravillosa relación mantenida durante siglos, y lo peor de todo es que nadie ni nada va a salir beneficiado con esta ruptura. Todos perdemos, Naturaleza y Civilización sufriremos sus consecuencias, que pueden ser dramáticas si no volvemos a buscar el equilibrio que imperiosamente necesitamos". El manifiesto señala que nos enfrentamos a la obligación de garantizar las necesidades básicas de agua, lo que supone, al mismo tiempo, el compromiso por la protección de los recursos ambientales, en un proceso que, necesariamente, ha de ser de armonización de ambos objetivos, de por sí individualmente bastante complejos. "Es preciso comenzar por evitar el desarrollo y uso irracional de las demandas, que no sólo ponen en peligro los recursos existentes, sino también la seguridad de los propios recursos hidraúlicos que necesitaremos en el futuro. De la misma forma que tampoco es oportuno plantearse unos objetivos ambientales faltos de realismo".

El Ayuntamiento ha hecho público el manifiesto en favor del medio ambiente bajo el título "De la música a la naturaleza"

Como primer paso para recuperar esa maravillosa relación que se ha mantenido entre Daimiel y el agua, el Ayuntamiento de Daimiel considera que tenemos que impedir que continúe el deterioro de Las Tablas, ya que el Parque Nacional debe seguir existiendo y ocupar el lugar que le corresponde en el desarrorllo de la zona "la comprensión del problema y la concienciación colectiva, es el único motor que puede realmente marcar las diferencias que hay entre buscar y seguir una elemental línea de equivocado desarrollo, o marchar inequívocamente por la senda del progreso".

Teatro, exposiciones y deportes durante la XV Semana Cultural de Corral

Pilar MUÑOZ

Los actos que tendrán lugar durante la celebración de la XV Semana Cultural de Corral de Calatrava comenzarán el próximo sábado y finalizarán el día 14 de agosto.

El alcalde de esta localidad, Silvestre Arenas; la concejala de Cultura, María José Hernández, y el presidente del Grupo de Teatro Popular, Antonio Hernández, presentaron ayer el amplio programa que han preparado con motivo de la celebración de esta semana.

La mayoría de esta población –Corral de Calatrava tiene unos mil cuatrocientos habitantes–es muy aficionada al Teatro, por ello el programa recoge una interesante representación teatral que tendrá lugar el día 10, a las once de la noche en el Auditorio, a cargo del grupo de Teatro Popular, de la localidad. Los actores de esta compañía escenificarán la obra "El Embrujado", de Valle Inclán.

Recientemente, los miembros de este grupo han representado "La dama del alba", en Cuenca, según indicaron los responsables del Ayuntamiento de Corral y el presidente de dicho grupo.

Una de las novedades de este año, será el encuentro de fútbol-sala femenino, que tendrá lugar el día 9 a las ocho y a las nueve de la noche. Estos partidos se disputarán también los días 10, 11 y el día 13, que será la final.

Los vecinos, así como las personas que acudan a la localidad durante esta semana podrán disfrutar de la actuación del Grupo de Ballet Clásico de Ciudad Real y de la Asociación Folclórica Virgen de las Cruces, que tendrá lugar el día 9, a partir de las once de la noche en el Auditorio.

El día 13, y en el mismo recinto, se celebrará el Festival Flamenco, en el que intervendrán José Mercé, José León conocido como "Cabrero de La Mancha", José Fernández "Joselete" y Carisma Gitano. Además, habrá exposiciones, exhibiciones del curso "descenso en rappel", otros deportes y actuaciones musicales.

Los actos, como hemos indicado anteriormente, comenzarán el próximo día 7 a las cinco de la tarde con una competición de tiro al pichón. A las nueve de la noche tendrá lugar la ofrenda floral y pasacalles. Este mismo día, a las diez de la noche, los protagonistas serán los niños, ya que se celebrará en el Auditorio el "Día infantil", que contará con la actuación de payasos, equilibristas y la magia de Juan Molina.

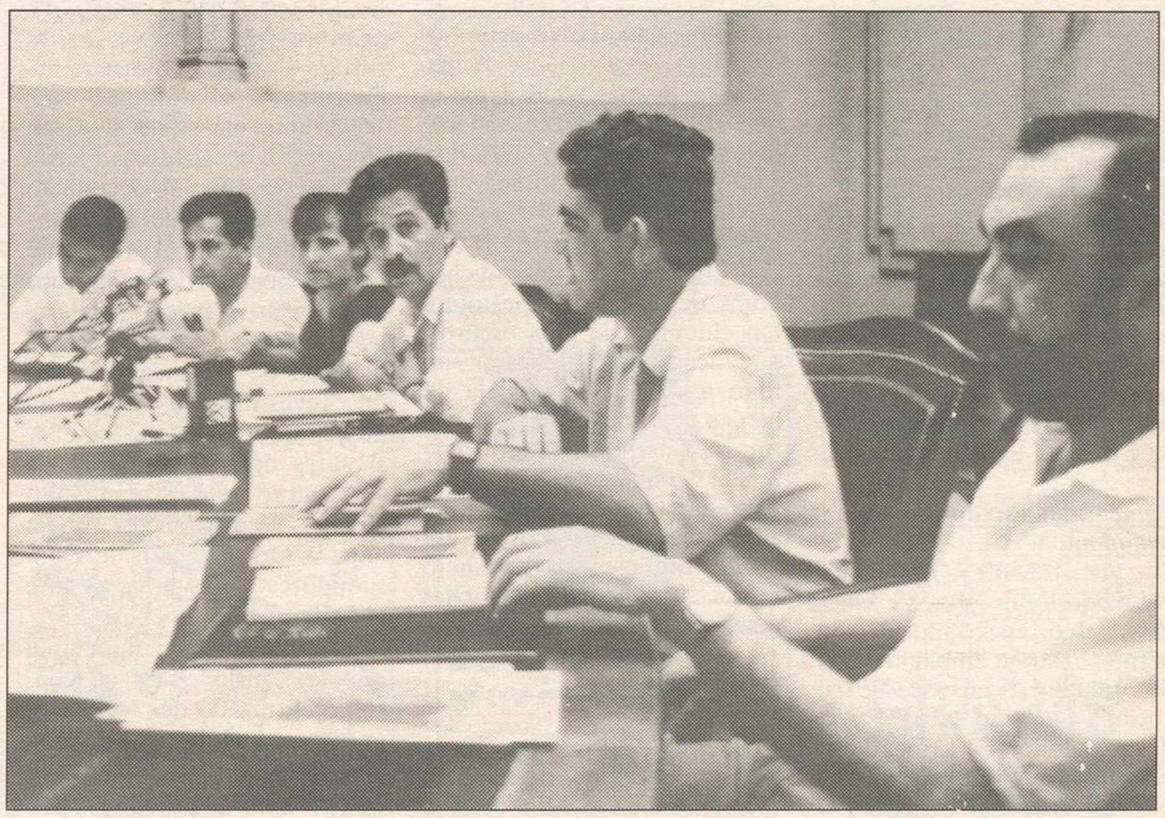

Responsables del Ayuntamiento de Corral y el presidente del grupo Teatro Popular durante la presentación del programa. RUEDA.

M.C.D.2022

Los vecinos culpan al Ayuntamiento de Almodóvar y a la Diputación de su estado

Veredas reclama una mejora de infraestructuras

Ana BARCENILLA

Los habitantes de la aldea de Veredas, una de las diez pedanías de Almodóvar del Campo, están en pie de guerra desde hace años, para protestar por el "abandono y marginación" en quue se encuentran. Reclaman que se les haga caso desde la Diputación Provincial de Ciudad Real, que sean pavimentadas las calles y que se les arregle la red de aguas.

Los vecinos afirman que los anteriores alcaldes de Almodóvar del Campo han estado cruzados de brazos "y el que hay ahora —Antonio León Tirado—no ha puesto toda la carne en el asador" y que el presidente de la Diputación, Francisco Ureña, ha cogido "manía" a la aldea de veredas por ser combativa "no ha cumplido ninguna de sus promesas desde el año 89, ni las que hizo en esta plaza, ni las que hizo en su despacho, ni lo que prometió ante el delegado de Política Territorial, ni sus compromisos antes el gobernador civil de Ciudad Real".

Los vecinos protestan por el "abandono y marginación" en que se encuentran, sin que nadie lo solucione PILAR GARCIA MANZANARES

Los vecinos piden la red de aguas y que sean pavimentadas las calles P.G.M.

Veredas, como Fuenteovejuna, todos a una

Y es que combativos están siendo un rato porque en Veredas, como en Fuenteovejuna, todos sus habitantes están unidos bajo el liderazgo del presidente de la Asociación de Vecinos, Patricio Abejaro, un hombre de memoria prodigiosa que recita sin vacilar todas las fechas en la historia de la lucha por Veredas y que conoce las direcciones del Defensor del Pueblo, del presidente del Gobierno y hasta del Rey Juan Carlos. A todos ellos les ha escrito planteándoles sus reivindicaciones en defensa de la aldea en unas cartas manuscritas que archiva cuidadosamente en el centro social del pueblo, donde luce de estreno un flamante televisor que han conseguido en una de sus peregrinaciones a Toledo, esta vez exitosa, ante la Consejería de Presidencia de la Junta de Comunidades de Castilla—La Mancha.

Lamentable estado de abandono

Lo cierto es que Veredas, un pueblo enclavado en un hermoso paraje en pleno Valle de Alcudia, exhibe desde su entrada un lamentable estado de abandono. El firme de la carretera que les arreglaron, por su insistencia ante el Ministerio de Obras Públicas y Transportes, da paso a unos penosos caminos —"devora neumáticos" como decía un paisano—que hacen de calles de esta pequeña aldea en la que el tiempo parece haberse detenido.

Son poco más de cuarenta los pobladores de Veredas, jubilados en su mayoría, y con la cara curtida de muchas horas de labranza y pastoreo. Un chiquillo de ojos oscuros, que acude a estudiar en un todo terreno a la escuela de la cercana localidad de Brazatortas, simboliza el futuro de una aldea que se resiste a convertirse en un pueblo fantasma a pesar de los carteles de "se vende" que cualgan tristemente de las fachadas de muchas de sus casas.

Corte del agua

El escándalo más sonado lo tuvieron hace dos años cuando fue construido el Tren de Alta Velocidad y en las obras del tunel que pasaba por Veredas, les cortaron de cuajo en manantial de agua del que vivían los habitantes y sus huertas.

Durante meses les llevaron el agua con cisternas, hasta que se construyó un acueducto desde la laguna de Brazatortas. Según cuenta el presidente de la Asociación de Vecinos de veredas, Patricio Abejaro, las tuberías de conducción se hicieron de mala calidad con un revestimiento que está atentando contra su salud y si antes del próximo mes de septiembre no les dan soluciones, plantearán la queja ante la Organización de Consumidores y Usuarios y ante el Defensor del Pueblo.

Para más inri, del manantial que les "birló" para su consumo el trazado del AVE brota ahora un chorro de agua constante que se está desperdiciendo "son aguas purísimas que habría que bombear a la laguna de Brazatortas, que se está quedando seca, para aumentar su caudal" propone un vecino de Veredas.

Desencanto por promesas incumplidas de Ureña

"A los políticos para que suelten los duros para los pueblos pequeños hay que darles con una piedra en el codo para que abran la mano" cuenta Patricio Abejaro, desencantado de las promesas incumplidas del presidente de la Diputación, Francisco Ureña "la Diputación Provincial de Ciudad Real no ha hecho nada en Veredas desde el año 87" y que recuerda como un desastre para la aldea la gestión del anterior alcalde de esta pedanía de Almodóvar del Campo, que dejó pasar muchas oportunidades, e incluso perdió una subvención de tres millones de pesetas, concedidos para hacer un jardín.

Los vecinos reconocen que en otros aspectos han mejorado: por ejemplo, actualmente tienen asistencia médica en el centro social de la aldea todas las semanas y cubiertas las urgencias desde el centro de salud de Almodóvar del Campo.

El autobús pasa dos veces por semana, y también el camión de la basura, qunque en verano quieren que recoja los desperdicios al menos en días alternos y también que les sean instalados un mayor número de contenedores.

Para el cabecilla del movimiento vecinal de esta combativa pedanía de Almodóvar del Campo, lo que ha venido sucediendo con la aldea de Veredas es una "vergüenza política", y asegura que se está marginando a esta pedanía "de diez pedanías con las que cuenta la localidad de Almodóvar del Campo, hay nueve arregladas y una sin arreglar".

León Tirado: de momento se van a invertir 10 millones en Veredas

A. BARCENILLA

El alcalde de Almodóvar, Antonio León Tirado, explicó a LA TRIBUNA los planes que existen a corto plazo para la aldea de Veredas, que contemplan 10 millones en los próximos meses. León Tirado explicó que se ha aprobado la primera fase de agua potable "les falta el revestimiento del depósito que está aprobado". Dentro del Plan de Aldeas de la Diputación, pendiente de aprobación definitiva, se contempla el alumbrado y la pavimentación y acerados para veredas. Además, se ha obtenido una subvención de la Junta del Fondo de Acción Especial (FAE) de 5 millones, para la pavimentación y acerados de otra fase "el día 10 adjudicaremos las obras, que tienen un presupuesto de 7 millones, de los cuales los vecinos de Veredas pagarán una contribución especial de 2 millones, y el resto de esta primera fase del FAE". También la Consejería de Agricultura ha aprobado una subvención de unos 3 millones para realizar una plaza, las obras comenzarán el próximo mes y tendrán que estar terminadas antes de que finalice el año, explicó el alcalde.

El presidente de la Diputación, Francisco Ureña, manifestó ayer en Puertollano que existe un Pland e Aldeas para dotar a todas las aldeas de la provincia de agua, luz, de la red de saneamiento y la pavimentación, que para que no sea gravosa a los ayuntamientos, será financiada en un 75% por la Diputación. La aldea de veredas tiene un problema añadido que es el agua, señaló el presidente de la Diputación. Ureña explicó que se están haciendo gestiones desde la Diputación y la Alcaldía de Almodóvar para ver si el agua del manantial tapado por la línea del AVE se pueden recoger y trasladar del pantano de Brazatortas "estamos en conversaciones con RENFE, propietaria de los terrenos, que alega que puede ser peligroso mezclar agua del antiguo manantial". Además, Ureña señaló que hacer las calles en la aldea de veredas va a ser muy dificultoso "hay viviendas que no se utilizan y un trazado de calles como el de Puertollano o Almodóvar, allí va a ser muy difícil, y como además queremos que tengan las redes de distribución y saneamiento en condiciones, tendremos que esperar a tenerlo, y en aquellas aldeas que lo tengan bien, acometer la pavimentación". En Veredas, añadió Ureña, hay casas que habrá que tirar para pavimentar la aldea "ya veremos si hay facilidades entonces para poder trazar la calle, y si la maquinaria puede trabajar en esas condiciones para poder poner los bordillos para las aceras... a veces no son las cosas tan sencillas como pensamos".

M.C.D.2022

Según declaró a LA TRIBUNA, el actual alcalde de la localidad, Félix de la Fuente

Porzuna necesita partidos estables y no cantamañanas

Alberto ARANDA

En la mañana de hoy jueves, se va a celebar pleno extraordinario en el Ayuntamiento de Porzuna, para debatir la moción de censura presentada por el Partido Popular e Independientes de Porzuna contra el actual alcalde, socialista, Félix de la Fuente, que accedió a la alcaldía tras un pacto post electoral con los independientes.

Ante el debate de esta mañana nos pusimos al habla con el primer edil porzuniego que quien declaró sobre su estado de ánimo al tener que afrontar esta moción: "me encuentro muy bien tras haber trabajado por mi pueblo durante dos años y dos meses. Afronto la moción de censura presentada por un señor que antes me apoyó con total tranquilidad. Me siento traicionado por Gorgonio Campos Muñoz, que estando yo de vacaciones presenta esta moción sin que antes hubiese habido tensiones entre nosotros para esperar esto.

Al requerirle su opinión de que el Partido Popular fuese quien gobernase el ayuntamiento en lo que queda de legislatura, dijo: "prefiero que se haga con las riendas del ayuntamiento un partido estable y serio, a que lo haga una persona inestable, que hace dos años se fue con el PSOE y ahora se va con el Partido Popular. Porzuna necesita de personas que trabajen en partidos estables, no cantamañanas".

Ante la acusación de derroche de dinero y colocación de su gente en el ayuntamiento comentó: "de esto solo nos acusa Gorgonio Campos Muñoz ejerciendo de calumniador y revoltoso, dando estas noticias a la prensa para confundir a la gente".

Ante las manifestaciones de personas cercanas al PP e Independientes, de que lo primero que van a hacer es levantar las alfombras del ayuntamiento dijo, "que las levanten, debajo de ellas no hay nada".

Hoy tendrá lugar el pleno para debatir la moción de censura al actual alcalde

"Nuestra postura en la oposición será de apoyos puntuales según las circunstancias y oposición constructiva cuando sea necesario; siempre trabajando para nuestro pueblo".

A nuestra pregunta de el por qué le han presentado esta moción de censura, señaló: "a lo largo de estos dos años he notado en el señor Campos Muñoz, cosas sospechosas y actuaciones raras que me hacían sospechar sobre la fiabilidad del apoyo de este señor, pero nunca me pude imaginar que al irme de vacaciones presentase esta moción de censura".

La moción de censura que hoy se debate tiene gran parecido a los culebrones televisivos.

Comienzan con la presentación de la misma en el ayuntamiento con las firmas de siete concejales, cinco populares y dos independientes; sin embargo, uno de los independientes, Angel Rojas Rojas presenta escrito en el Ayuntamiento de Porzuna en donde dice que volviendo a pensar su postura ante esta moción sigue apoyando al equipo de gobierno socialista y desmarcándose, de esta forma de la moción presentada.

Por parte del todavía equipo de gobierno también toma acciones que para la gente de la calle son consideradas como absurdas y fuera de lugar, tales como enviar a Construcciones Gorgema, de la cual es directivo Gorgonio Campos Muñoz, un escrito en donde se les dice que paralicen la construcción de 4 viviendas en un proyecto de 24, por no contener proyecto técnico de las mismas. (Estas viviendas se llevan construyendo desde hace meses y hasta ahora no se han dado cuenta de este detalle).

Igualmente, a esta misma empresa, se le reclaman sobre setecientas mil pesetas por no haber abonado las tasas municipales de 24 viviendas que se están construyendo por enganchar a la red de agua potable y alcantarillado. (Esta obra es la misma que la anterior con varios meses en construcción).

A Fabián Rojas, concejal del PP y firmante de la moción de censura, le contratan hace unos meses como monitor deportivo y para dar clases de gimnasia de mantenimiento a las señoras pertenecientes a la Asociación de amas de casa de Porzuna. Tras la presentación de la moción de censura, se le rescinde el contrato aduciendo que el concejal cobra un subsidio de desempleo y al mismo tiempo trabaja, según el equipo de gobierno socialista, con Construcciones Gorgema.

La segunda novillada de Calzada, aburrida

Ignacio RUBIO

En la segunda novillada de Calzada, el rejoneador José Carlos Romero escuchó los 3 avisos, pese a lo cual mató al novillo y el público le pidió las orejas. El presidente se mantuvo en su sitio no concediendo trofeos, la faena del rejoneador se prolongó 40 minutos. Se lidiaron 3 novillos de Manuel Laguna y uno de Angel Marío Fernández. Los de Laguna estuvieron por encima de los novilleros, el de Angel Mario aburrió a propios y extraños.

José Carlos Romero. Este joven rejoneador, pecó de inexperiencia, a la hora de matar. Estuvo torpe sin sacar al novillo de la querencia a chiqueros y así es imposible matar a caballo. Durante la lidia, la brega y el buen hacer del joven rejoneador fue patente, ante un novillo que no ayudó nada. Le pidieron las orejas, pese a no matar al novillo.

Antonio Márquez, le tocó en suerte el mejor novillo, trabajó bien con el capote, aunque con muchas prisas, no esperó a escuchar el cambio de tercio cuando él mismo ya había pareado a su enemigo, con esas prisas lo hizo bastante mal. Con la franela ligó buenas tandas de naturales y derechazos, basados en la calidad del novillo. El joven novillero quiso cambiar el arte por el tremendismo y lo estropeó todo. Dos pinchazos y estocada le valieron la única oreja de la tarde.

Manuel Jesús Cid estuvo desconocido, nervioso e inseguro, desde el comienzo de faena, no se acopló en ningún momento con su enemigo estando éste siempre por encima del novillero. Pases y más pases sin ligazón fue su actuación, para terminar desastroso con la espada, tres pinchazos, media a capón y dos descabellos le valieron el silencio del respetable. Recibió dos avisos.

Juan Daniel Martínez estuvo a tono con el resto de la faena, nervioso al comenzarla y colarse el novillo, fue el preludio de una faena sin ton ni son, sin saber salir de las suertes y siendo incapaz de colocar al novillo para la hora de la verdad.

Cada 2 seg. muere un niño

¿Cuánto tiempo vas a esperar para ayudarles? Hazte COLABORADOR de AYUDA EN ACCION y con sólo 70 ptas al día podrás asegurar la vida de millones de niños.

¡AYUDALES! NO HAY TIEMPO QUE PERDER.

Ayuda en Acción
Barquillo, 8, 1º dcha., 28004 Madrid
Tel. (91) 523 23 35
Fax (91) 523 25 29

Por motivos familiares
SE TRASPASA
FRANQUICIA DE
PRIMERA
en Ciudad Real.
Local muy céntrico
MODA FEMENINA
Teléfono 23 13 89.

GRACIAS
ESPIRITU
SANTO
P.R.

M.C.D.2022

STING en Daimiel

Las siguientes personas han sido agraciadas con una entrada para el concierto de Sting:

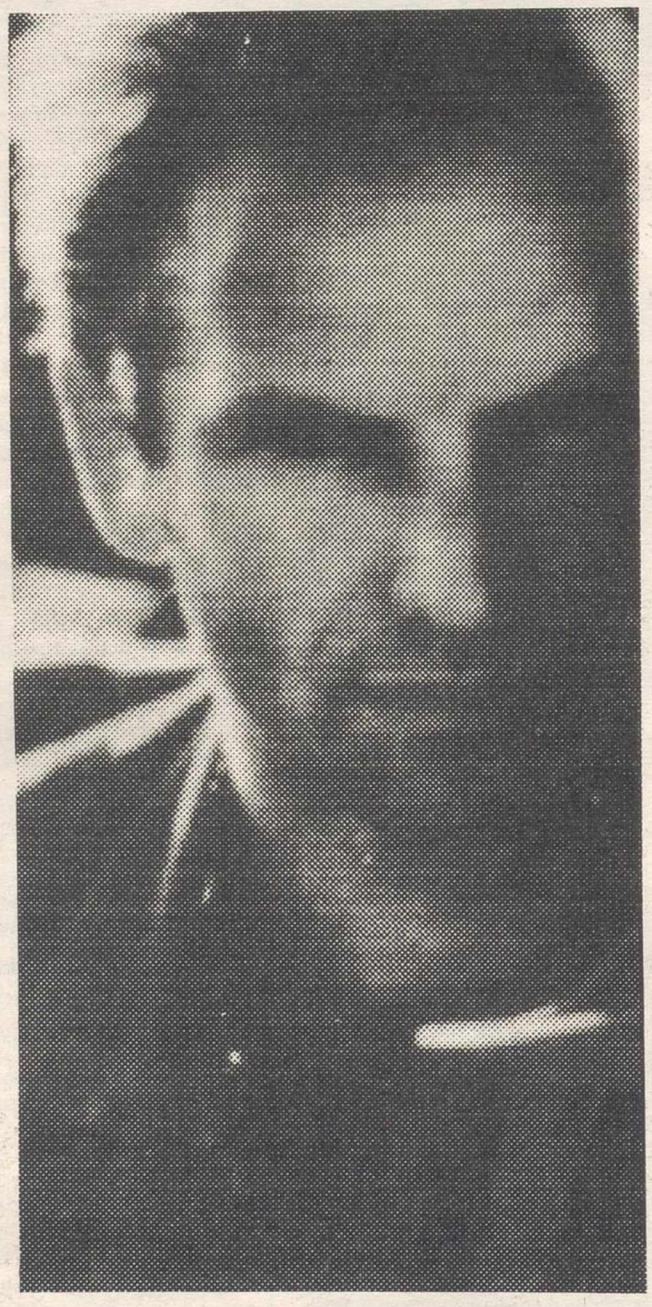

NOMBRES	POBLACION
DON JOAQUIN GARCIA DAVID	CIUDAD REAL
ESTHER SANCHEZ VALDEPEÑAS	CIUDAD REAL
PILAR GARCIA PIQUERAS	PUERTOLLANO
JUAN MANUEL FERNANDEZ CORTES	VALDEPEÑAS
Mª JOSE GIL RAMIREZ	PUERTOLLANO
MANUEL ANTONIO DE LAS MORENAS LOPEZ-ASTILLEROS	BOLAÑOS C.
JUANA GOMEZ LIMON	CIUDAD REAL
PATRICIA SANCHEZ-MARIN	ALMADEN
ROSARIO MORENO FERNANDEZ	DAIMIEL
Mª DEL PRADO VICENTE NAVAS	CIUDAD REAL

Los agraciados deberán pasar a recoger su entrada a: LA TRIBUNA, Plaza del Pilar, nº 7, Entreplanta, antes de las 13 horas del día 7 de Agosto

M.C.D.2022

La buena racha del año pasado se rompió con la explosión de dos artefactos en la vía férrea de Almansa

Castilla-La Mancha no sufrió atentados de ETA en el 92

LT

Castilla-La Mancha es una de las cinco comunidades españolas que no sufrieron el azote del terrorismo durante el pasado año, según datos del Ministerio del Interior publicados en su anuario de 1993.

Sin embargo, esta buena racha se vio alterada el pasado sábado, con la explosión de dos artefactos en las estaciones albaceteñas de Almansa y La Encina. Afortunadamente no hubo daños personales, pero el tráfico ferroviario tuvo que ser interumpido durante algo más de siete horas.

Dicho atentado fue reivindicado por la organización terrorista ETA, a través de una llamda anónima del diario vasco Egin.

Según el documento del Ministerio, dado a conocer ayer, España sufrió durante el año pasado 225 acciones terroristas, la mayoría de ellas cometidas por la banda armada ETA, que afectaron a todo el territorio nacional, excepto a Castilla-La Mancha, Asturias, Baleares, Extremadura y La Rioja.

ETA encabeza la lista

ETA encabeza esta relación de atentados y otras actividades terroristas con 205 acciones violentas, seguida de Terra Lliure -que se autodisolvió durante el pasado año- con trece, los GRAPO con seis y el Exercito Guerrillerio do Pobo Galego Ceibe con una.

Guipúzcoa corrió peor suerte

Según este resumen general de la actividad terrorista y de la actuación policial del Ministerio del Interior, Guipúzcoa fue la provincia española más azotada por esta lacra, ya que sufrió 75 acciones de ETA, seguida de Vizcaya, con 56, y Alava, con 34.

En Navarra la banda armada vasca cometió 22 acciones, 5 en Madrid, 4 en Castilla-León, 2 en Andalucía, Cataluña y Valencia, y una en Cantabria, Canarias y Murcia.

Cataluña sufrió además otras 13 acciones terroristas de Terra Lliure y una de los GRAPO, banda que cometió otros tres atentados en Madrid y uno en Aragón y en la comunidad de Castilla y León.

En Galicia sólo se cometió una acción terrorista, que fue cometida por el Exército Guerrilleiro.

Durante 1992 fueron detenidos 210 terroristas, de los cuales 168 eran de ETA, 37 de Terra Lliure y 5 de los GRAPO.

La explosión de dos bombas en la estación de Almansa ha interrumpido la inmunidad de la región.

En ese año, la banda terrorista vasca asesinó a 26 personas; de ellas nueve eran militares, ocho civiles, cinco guardias civiles y cuatro policías.

Aunque Madrid no fue la comunidad en el que se registraron más acciones de ETA, encabeza sin embargo la lista de víctimas, ya que en la capital fueron asesinadas ocho personas.

El Ministerio del Interior señala también en su estadística que en 1992 fueron desarticulados ocho comandos de ETA en Vizcaya (3), Guipúzcoa (3), Navarra (1) y Tarragona (1).

Además, durante ese periodo las fuerzas de seguridad del Estado se incautaron alrededor de 548 kilogramos de explosivos de ETA, 24 granadas, 23 pistolas, 13 subfusiles y dos escopetas.

IU aboga por reconvertir los cultivos del Levante y evitar los problemas del trasvase

LT

El coordinador provincial de IU en Toledo, Julio Herrera, considera que los problemas derivados del trasvase Tajo-Segura pasan por la "reconversión" de los cultivos del Levante español.

Según dijo a EFE el representate de IU, "los cultivos del sureste español no pueden planificarse sobre la base de los recursos hídricos del Tajo", dijo Herrera, estudioso del trasvase Tajo-Segura.

"La cuestión radica en la filosofía del trasvase, ya que la solución pasa por la reconversión de los regadíos del Levante y la implantación de sistemas de regadío que requieran menor cantidad de agua, tal y como se está haciendo ya en Almería", dijo Julio Herrera.

El coordinador provincial de IU cree que la polémica suscitada entre regiones como Valencia y Murcia, por una parte, y Castilla-La Mancha, por otra, en torno a este asunto, no se solucionará con los contenciosos-administrativos del Gobierno castellano-manchego, porque los trasvases se aprueban por situaciones de emergencia y no por la existencia de excedentes.

Respecto a la actual situación del Tajo a su paso por Toledo, Herrera indicó que la reducción de la contaminación de este rio pasa por el aumento del caudal o por incrementar los niveles de depuración de sus aguas, cuestiones ambas que no parece que vayan a mejorar a corto plazo.

El doble juego del PSOE

Por otro lado, el senador por el PP en Guadalajara, José María Bris, criticó duramente el "doble juego que está llevando el Partido Socialista" en los relacionado con los trasvases de agua a la cuenca del Segura desde los embalses de Entrepeñas y Buendía.

El senador del Partido Popular denunció que "es paradójico que mientras el Gobierno central autoriza estos trasvases, el autonómico anuncie su impugnación, cuando parece que Felipe González y José Bono se llevan muy bien".

Para IU, la solución pasa por reconvertir los cultivos del Levante.

Asimismo, diversos municipios de Castilla-La Mancha culpan al trasvase Tajo-Segura de sus problemas de abastecimiento de agua que registran algunas localidades ribereñas de los embalses de Entrepeñas y Buendía.

M.C.D.2022

Aunque representa una mínima parte de la producción quesera de Castilla-La Mancha

El queso manchego, de los productos más exportados

LT

El queso manchego es uno de los productos de la región que mayores espectativas de exportación tiene, aunque representa una mínima parte de la producción quesera de Castilla-La Mancha y necesita un mejor "carnet de identidad" que lo identifique para evitar la venta fraudulenta.

Esta venta es para el secretario del Consejo Regulador de la Denominación de Origen "Queso Manchego" (CRQM), Santiago Altares, el mayor problema que tiene este producto, cuyas características esenciales son desconocidas por los consumidores, que adquieren quesos de igual apariencia exterior, pero sin las garantías y calidad del original.

En este sentido, el secretario del Consejo Regulador manifestó que se pretende incrementar los controles de calidad y encontrar un marcaje exterior indeleble, que le distinga de otros, "con el fin de que no se engañe al consumidor".

Altares precisó que en la actualidad el queso manchego se identifica por la etiqueta del CRQM y por un disco de caseina en el que van impresos todos los datos referentes a controles, fecha de elaboración y de caducidad, entre otros.

El secretario del Consejo Regulador señaló además que otro de sus objetivos es promocionar la venta de este tipo de queso, para lo que se han firmado convenios con la Consejería de Agricultura, y las cuatro diputaciones de las provincias productoras (Toledo, Cuenca, Ciudad Real y Albacete).

La exportación de queso manchego alcanzó el pasado año la cifra de 75.929 piezas, frente a las 1.200 toneladas anuales de queso producido en la región sin denominación de origen que se venden a otros paises, entre los que destacan los europeos, principalmente, y Sudamérica, además de Estados Unidos, según datos de la Consejería de Agricultura.

En Castilla-La Mancha se producen anualmente más de trece millones de piezas de queso, de las que unas 862.000 son de queso manchego, informa la citada Consejería.

En cuanto a las caracterísitcas principales del queso manchego, Altares destacó su maduración en un tiempo mínimo de dos meses; su peso entre 2 y 3,5 kilogramos; su elaboración con leche cruda o pasterizada de oveja manchega, y su pasta compacta de color marfileño con pocos ojos desigualmente repartidos.

El queso manchego se produce de forma artesanal en un catorce por ciento, y la diferencia entre una forma y otra de producción es que en esta última se pasteriza la leche y se agregan fermentos lácteos.

Hay que buscar la garantía y la calidad original.

La central nuclear de Trillo I vuelve a funcionar

La central nuclear de Trillo I, parada desde el pasado sábado al detectarse una fuga de aceite en la zona de la turbina, ha sido ya conectada a la red eléctrica nacional.

Según fuentes de dicha central nuclear, la reanudación de la actividad de Trillo I, que alcanzó su máxima potencia a las 20:10 horas de ayer, se produjo tras finalizar los trabajos de reparación y limpieza de los componentes de la turbina afectados por el escape de aceite registrado en la zona de lubricación del cojinete.

Esta incidencia, la segunda registrada en estas instalaciones desde que el pasado 14 de julio se detectara una avería en la válvula reguladora de control de agua en un generador de vapor, fue comunicada al Consejo de Seguridad Nuclear (CSN) y según los responsables de la planta, el fallo no afectó a la seguridad de la central nuclear. Trillo I produjo durante el primer semestre del año el 16,45 por ciento de la energía nuclear del país y tiene pendiente una solicitud de expediente sancionador.

El PP acusa al PSOE de incumpli la ley por no haber disignado a los senadores de Castilla-La Manch

El Grupo Popular en Cortes regionales acusa a socialistas de "incumplir legalidad" por no haber de nado aún a los dos senado que habrán de representa Castilla-La Mancha en Cámara Alta y creen que trámite se ha incumplido "divergencias" en el seno PSOE.

Así lo manifestaron hoy rueda de prensa los diputa del PP José Rieta y Ma López Polo tras la reunión la Mesa de la Cámara que aceptó la propuesta del PP convocar un pleno para designación de los senado por tenerse que seguir otro mite diferente establecido el reglamento de la Cám autonómica.

Por su parte, fuentes Grupo Socialista rechaz los argumentos dados por PP y atribuyen esta "urgen a la necesidad del preside regional del PP y preside del Grupo Popular en las C tes, José Manuel Molina asegurarse el nombramient senador ante "el temor" de salir reelegido preside regional del PP en el Cong Regional que se celebra finales de septiembre en A cete.

Según el PP, con la falta designación de los senado -puestos para los que han propuestos por los gr socialista y "popular" Ju Grimaldos y José Manuel M na- se incumple la Constitu española, el Estatuto de A nomía y la Ley de Designa de Senadores, dijo Rieta.

Pero, para convocar un no de designación de los senadores se ha de conv previamente la Comisión Estatuto del Diputado, que de dictaminar sobre el as y ha de informar sobre incompatibilidades de a candidatos, requisito sin el no se podrá convocar p

El PP cree que han exis divergencias en el seno PSOE.

En nuestra región hay pocas mujeres conductoras

Un 32 por ciento del total de la población con carnet de conducir en España son mujeres, porcentaje que aumenta a casi un 40 por ciento en Baleares y un 36 en Canarias, y disminuye a un 26 por ciento en comunidades con zonas rurales como Castilla-La Mancha y Extremadura.

Estos datos se desprenden de las cifras aportadas por el Anuario de 1992 de la Dirección General de Tráfico (DGT), según el cual, al finalizar el pasado año había en España 15.404.638 conductores, de los que 4.935.759, el 32 por ciento, eran mujeres.

Este porcentaje desciende hasta el 26,1 por ciento en el caso de Extremadura, ya que de las 361.014 personas que podían conducir, 94.363 eran mujeres, y en el caso de Castilla-La Mancha, con un porcentaje similar (el 26,8), donde había 170.280 conductoras de un total de 635.092 permisos vigentes.

Las ciudades con menor porcentaje de mujeres conductoras eran Ceuta y Melilla, unicamente un 22,7 por ciento de personas con permiso de conducir.

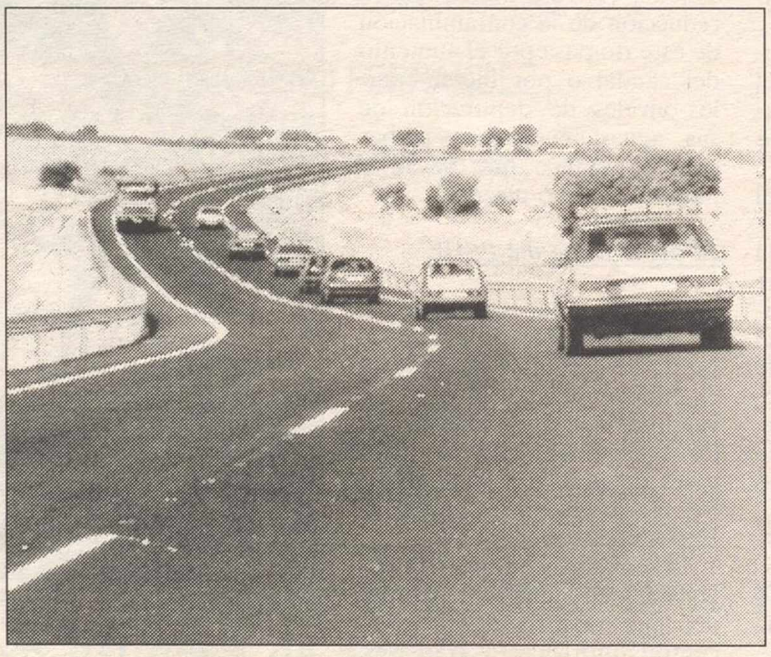

Sólo un 26% de las mujeres de la región conducen.

240 millones para escuela taller de Judería Mayor

La Consejería de Educa y Cultura financiará con millones de pesetas el seg ciclo de la Escuela Taller Judería Mayor que empez pasado lunes y que se pro gará hasta agosto de 1 según informó hoy la Ofi Portavoz del Gobierno reg en un comunicado.

La Escuela Taller Ju Mayor inicia sus activida tras un año de paréntesis d la finalización del primer c en el que realizaron cerca 40 actuaciones en este b toledano.

M.C.D.2022

Serra dijo que se recaudó 700.000 millones de pts. menos por impuestos y que el desempleo y créditos extraordinarios dispararon el gasto en 600.000 millones

El Consejo aprueba un ajuste presupuestario de 100.000 millones de pesetas

El Gobierno sube cinco pesetas las gasolinas

El Gobierno aprobó en el Consejo de Ministros que celebró ayer un recorte del gasto presupuestario de 1993 de 100.000 millones de pesetas y la subida de las gasolinas súper y sin plomo en cinco pesetas litro y de los gasóleos entre tres y 0,8 pesetas por litro. El Consejo, que finalizó tras seis horas de debate, acordó la constitución de una unidad especial para el estudio de medidas y corrección del fraude.

MADRID. (Efe).- El Gobierno aprobó ayer un ajuste presupuestario de 100.000 millones de pesetas, el tercero que lleva a cabo después de los de 1991 y 1992, para contener el fuerte crecimiento del déficit público, que este año se disparará hasta el 6 por ciento del PIB.

Este recorte de gasto se acompaña de una subida en cinco pesetas litro de las gasolinas súper y sin plomo, así como de los gasóleos general y bonificado, que aumentan en tres pesetas por litro y en 0,8 pesetas, respectivamente.

El primero de los tres últimos ajustes de esta década fue el aprobado el 23 de julio de 1991, fecha en la que el Gobierno decidió un recorte de gasto presupuestario de 341.062 millones de pesetas que afectó a todos los ministerios, excepto al de Interior.

La medida se justificó por el hecho de que los ministerios estaban comprometiendo gastos a un ritmo muy rápido, que era necesario frenar si se quería cumplir a final de año con el compromiso de que las obligaciones contraídas por el Estado no superasen los créditos inicialmente aprobados por las Cortes.

La recuperación económica no llegó como se esperaba en 1992 y el crecimiento del déficit volvió a dispararse como consecuencia del aumento de los gastos y los menores ingresos que reportaba la débil actividad económica.

Julio volvió a convertirse en el mes del ajuste, con la aprobación, el día 21, de un paquete de medidas para reducir el déficit en 326.000 millones de pesetas que afectaron tanto al lado de los ingresos como de los gastos.

El Impuesto sobre el Valor Añadido (IVA), que había aumentado su tipo medio en un punto, del 12 al 13 por ciento, en enero de ese año, se incrementó por segunda vez en el ejercicio hasta el 15% así como las retenciones y la tarifa del IRPF, que subieron varios puntos, en sus tramos más altos.

Estas medidas, que se acompañaban de la modificación del sistema de pago de las Incapacidad Laboral Transitoria, con el traspaso a los empresarios de los quince primeros días de baja laboral, permitían aumentar los ingresos del Estado en 130.000 millones de pesetas, según las previsiones realizadas en aquel momento por el Ejecutivo.

El ajuste se completó con una reducción del gasto de 196.000 millones de pesetas, del que quedaron únicamente excluidas las transferencias a las Comunidades Autónomas y corporaciones locales, la financiación de la deuda pública y el pago de las prestaciones sociales.

El presupuesto de 1993, que había sido concebido como el más restrictivo de la década socialista, no se ha salvado del ajuste, al decidirse ayer "la no disponibilidad de créditos en el presupuesto de gastos de 1993 por un importe de 100.000 millones de pesetas".

El vicepresidente del Gobierno, Narcís Serra, aseguró ayer por la mañana que la crisis económica ha supuesto para el Estado recaudar 700.000 millones de pesetas menos en concepto de impuestos, mientras que la cobertura del desempleo y unos créditos extraordinarios han disparado los gastos en 600.000 millones.

El vicepresidente, que presidió en Barcelona la toma de posesión del nuevo delegado del Gobierno en Cataluña, Miquel Solans, explicó que el desvío presupuestario en el capítulo de ingresos es de unos 700.000 millones a causa del descenso en la recaudación de impuestos provocado por la menor actividad económica derivada por la crisis económica. En el capítulo de gastos, el desvío mayor corresponde a la cobertura del desempleo, que ha costado cerca de medio billón de pesetas, a lo que se deben sumar unos 100.000 millones para cubrir los daños de la sequía, el déficit de RTVE y las indemnizaciones por la presa de Tous y a los hemofílicos con SIDA.

Narcís Serra, vicepresidente del Gobierno, que ayer aprobó medidas contra el gasto público.

Solana: "España tendrá que hacer un esfuerzo"

El ministro de Asuntos Exteriores, Javier Solana, afirmó ayer que "echar ahora marcha atrás" en la política de convergencia con Europa sería "una irresponsabilidad" y advirtió que "España, sin duda, tendrá que hacer un reajuste y un esfuerzo".

Javier Solana, después de asistir al Consejo extraordinario viajó a Bolivia para asistir el próximo dia 6 a la toma de posesión de Gonzalo Sanchez.

En declaraciones a Efe, Solana explicó que la situación de crisis en Europa obliga "a seguir hacia adelante, pero al ritmo que las condiciones objetivas nos permitan". El ministro dijo que "la máxima preocupación" es la creación de empleo, objetivo por el que ha ofrecido a los agentes sociales "un pacto por el trabajo", porque "nuestras acciones y comportamiento, deben estar encaminadas a la generación de empleo".

Pujol desvincula el pacto de otras reivindicaciones

El presidente de la Generalitat, Jordi Pujol, desvinculó un posible pacto con el Gobierno central para aplicar medidas contra la crisis económica de las reivindicaciones que mantiene para elevar el nivel del autogobierno catalán.

Pujol, en un encuentro con periodistas, dijo que ante la gravedad de la situación económica, "cualquier pacto que hagamos desde un punto de vista económico no se puede hacer diciendo que a cambio de esto os daremos aquello, sino que el objetivo es repartir los esfuerzos de tal manera que no caigamos en la catástrofe que anuncian algunos".

El líder de CiU no quiso adelantar cual será la postura de su grupo en el debate sobre la situación económica que se celebrará hoy en el Congreso porque, dijo, será una sesión informativa sin resoluciones finales.

Jordi Pujol.

M.C.D.2022

La oposición había reclamado la comparecencia de Felipe González

Solbes informa hoy en el Congreso sobre la recesión

MADRID. (Fax-Press).– El ministro de Economía y Hacienda, Pedro Solbes, informará hoy jueves, en un pleno extraordinario del Congreso de los Diputados sobre la situación económica y las medidas concretas que adoptará el Gobiero para afrontar la crisis.

La comparecencia de Solbes se produce al día siguiente de la reunión extraordinaria del Consejo de Ministros, y cuando han arreciado las críticas desde sectores de la oposición ante lo que consideran que ha sido un engaño por parte de Felipe González al haber ocultado a los ciudadanos, durante la campaña electoral, el verdadero alcance de la crisis económica y las medidas que iba a proponer el Ejecutivo para combatirla.

Tanto desde el PP como desde IU acusarán al Gobierno de ocultar información al Parlamento y a la opinión pública y exigirán "daros reales" sobre la crisis.

A estos dos grupos de la oposición les hubiera gustado más que en lugar de Solbes hubiera comparecido en la Cámara el presidente del Gobierno, Felipe González, o el vicepresidente Narcís Serra, como llegaron a plantear ante la Mesa del Congreso, donde fue rechazada la petición por los miembros de la misma pertenecientes al PSOE, CiU y PNV.

Esta será otra de las reivincicaciones que se plantearán hoy que Felipe González explique personalmente en Parlamento el alcance y consecuencias de la crisis. Aunque los nacionalistas vascos y catalanes van a estar, en principio, más comedidos en sus críticas que el resto de los grupos de la oposición, a juzgar por las declaraciones hechas en los últimos días por sus respectivos dirigentes, tampoco están dispuestos a demasiadas complacencias con el Gobierno.

Por otra parte, planeará sobre el debate la propuesta hecha por Miguel Roca días atrás de reeditar lo que, bajo el gobierno de la UCD, se conoció como Pactos de la Moncloa. En opinión de Roca, este es el momento oportuno para unos nuevos pactos de estas características.

La idea sin embargo, ha tenido una acogida muy desigual entre las demás fuerzas políticas y el PP se ha pronunciado ya claramente por el "no". Felipe González no intervendrá en el debate y tampoco lo hará el presidente del Partido Popular, José María Aznar, quien ha preferido que sea el portavoz del grupo Popular y experto en temas económicos, Rodrigo Rato, quien responda y debata con el ministro de Economía.

Esta será la segunda intervención de Solbes en el Congreso desde que accedió a la cartera de Economía en sustitución de Carlos Solchaga. La primera fue con motivo de la concesión de un crédito extraordinario al Ente Público Radio Televisión Española de más de 32.000 millones de pesetas.

El ministro Pedro Solbes informa hoy en el Congreso de la situación económica y las medidas concretas del Gobierno.

El PP acusa a Felipe González de mentir y engañar a los españoles

MADRID. (Efe).– El secretario general del PP, Francisco Alvarez Cascos, afirmó ayer que el "propósito de enmienda debe ser la base de la política económica del Gobierno" y pidió la comparecencia de Felipe González en el Pleno del Congreso convocado para hoy.

En declaraciones a Efe, Alvarez Cascos insistió en que hay dos razones que impulsan al PP a solicitar la comparecencia del presidente del Gobierno en el Parlamento para explicar las medidas económicas destinadas a superar la crisis.

Según Alvarez Cascos, es "razonable" que si la política económica y de empleo son el principal problema al que se enfrenta el Gobierno, sea González quien explique las propuestas concretas "rectificando la política de Gobiernos anteriores".

Con esta primera razón, según el secretario general popular, ya sería "suficiente" para exigir la comparecencia de González, pero aún existe una segunda, surgida a lo largo de la última semana, durante la cual "se han conocido los datos que definen la crisis y sus causas". "Así, hoy se conocen los dos billones de desvío presupuestario, consecuencia del descontrol y despilfarro del Gobierno", indicó Alvarez Cascos, quien añadió que "Felipe González mintió descaradamente en la campaña electoral, porque 450 mil millones de estos dos billones corresponden al agujero del INEM para 1991 y 1992, y no han aparecido de la noche a la mañana".

González, en opinión de Alvarez Cascos, conocía este "agujero", por lo cual "durante la campaña electoral mintió y engañó a los españoles, y ahora debería asumir sus responsabilidades para que sea el propósito de enmienda la base de la política del Gobierno".

"Si sigue mintiendo, no hay una sola posibilidad de que este Gobierno saque a España de la crisis", dijo Cascos.

Francisco Alvarez Cascos, secretario general del PP.

Barbero ratifica la petición de cuentas bancarias de los inculpados en el 'caso Filesa'

MADRID. (Efe).– El juez instructor del "caso Filesa", Marino Barbero, ha desestimado los recursos presentados por Carlos Navarro, Alberto Flores y Luis Oliveró contra su reciente decisión de pedir que le fueran remitidas las cuentas bancarias de estos tres inculpados en el caso.

En un auto dictado ayer Barbero, que investiga una supuesta financiación ilegal del PSOE a través de Filesa, Malesa y Time Export, argumenta que "corresponde al Juez Instructor y no a las partes determinar aquellas diligencias de investigación necesarias para la instrucción".

Barbero solicitó, en un auto dictado el pasado 14 de junio, que la Agencia Estatal Tributaria le remitiera las cuentas bancarias de las que son titulares el ex diputado socialista Carlos Navarro, Oliveró y Flores desde 1987.

El juez del "caso Filesa" acordó también no investigar las cuentas del socialista José María Sala hasta que no le fuera concedido el suplicatorio, al estar aforado como parlamentario catalán.

Diez empresas deficitarias perdieron medio billón de pesetas durante 1992

MADRID. (Efe).– La suma de las pérdidas de las diez primeras empresas deficitarias en 1992 superan el medio billón de pesetas, de las cuales algo más de la mitad, 280.000 millones de pesetas, las acumulan tres empresas dependientes del grupo KIO, según una lista publicada por la revista Fomento de la Producción.

La revista destaca que el primer puesto en esta clasificación de números rojos es para el Grupo Torras (con 154.250 millones de pesetas de pérdidas), el segundo para Ercros (77.550 millones) y el quinto para Torraspapel (39.000 millones), todas ellas controladas por el Grupo KIO.

En tercer lugar se sitúa Ensidesa (67.644 millones de pérdidas), seguida de Renfe (57.508 millones), que de este modo "ha cedido su tradicional primer puesto en el fatídico listado". La revista Fomento publica un listado de las 147 empresas españolas cuya cuenta de resultados arrojó un saldo negativo superior a los mil millones de pesetas en 1992.

La presencia en novena posición de la sociedad de cartera Canfy, perteneciente al Banco Central Hispano, es otro de los datos que resalta la revista.

Según Fomento pierden más de 10.000 millones de pesetas veintidós compañías españolas, ocho más que el año anterior.

M.C.D.2022

Regina Revilla, directora general de Farmacia, durante la rueda de prensa que ofreció ayer.

De persistir el aumento del gasto al ritmo actual habrá que ampliar el 'medicamentazo'

La directora de Farmacia anuncia recortes del gasto

MADRID. (Efe).– La lista de medicamentos excluidos de financiación por parte de la Seguridad Social no se ampliará salvo que el aumento del gasto persista al ritmo actual, informó ayer la directora general de Farmacia, Regina Revilla.

Revilla, quien participó en la constitución de la Comisión Nacional de Evaluación de Medicamentos (CNEM), explicó que el decreto de financiación selectiva, que entró en vigor el pasado 25 de julio, está orientado a contener el gasto público en fármacos, que se esperaba que ascendiera al 7 por ciento en 1993, aunque hasta junio ya ha llegado al 10 por ciento.

Subrayó, no obstante, que "no está previsto ampliar la lista negativa, pero se hará si no se contiene el gasto farmacéutico", que ascendió a cerca de un billón de pesetas en 1992.

La comisión constituida ayer prestará asesoría técnica al Ministerio de Sanidad sobre los medicamentos que hayan solicitado su inclusión en el registro con posterioridad al decreto de financiación selectiva, que se calcula que ascenderán a 300 nuevos compuestos el próximo año.

Fuera de las competencias de esta comisión al tratarse de fármacos presentados antes del 25 de julio, existen 2.000 que seguirán el trámite antiguo y sobre los que el Ministerio ha solicitado a las industrrias que establezcan un orden de prioridades y que retire los que no considere interesantes, para concluir todos los registros antes de septiembre de 1994.

La nueva comisión se pronunciará también sobre parte de los medicamentos que surjan en cualquiera de los países miembros de la Comunidad Europea (CE), y que supondrán unos cien a lo largo del año, según estimaciones de Revilla.

Aunque esta comisión de expertos tendrá carácter meramente consultivo, Revilla destacó la preponderancia que tendrá en las decisiones del Ministerio de Sanidad relativas al registro de medicamentos, ya que se pronunciará de una forma independiente sobre la eficacia, seguridad y necesidad.

En función de este dictamen técnico, el fármaco pasará o no a incorporarse al registro, tras de lo que se fijará su precio y, sólo después de estos dos pasos, se estudiará su posible financiación por parte de la Seguridad Social, cometido que compete a la Comisión de Uso Racional del Medicamento, que fue la encargada de la elaboración de la lista negativa.

La comisión creada ayer en la que están representados los colegios de médicos y farmacéuticos, así como las asociaciones de consumidores, está presidida por el catedrático de Farmacología de la Universidad Complutense, Fernando de Andrés, uno de los seis vocales designados por el Ministerio de Sanidad.

Con la constitución de esta comisión, la directora general de Farmacia ha dado por "cerrado uno de los capítulos más importantes de la modernización de la política farmacéutica", que el Ministerio lleva a cabo y que ha supuesto la trasposición de más de setenta directivas de la CE.

Revilla señaló al respecto la obligación de todos los países comunitarios, a partir de enero de 1995, de incorporar sus medicamentos al registro de la Agencia Europea del Medicamento, en un proceso paulatino que culminará en el año 2000.

Sobre la posibilidad de que esta agencia tenga su sede en Barcelona, Revilla apuntó que espera que se decida en la cumbre comunitaria extraordinaria del próximo mes de septiembre, porque entiende que el retraso sobre su ubicación impedirá el cumplimiento de plazos previstos para la entrada en vigor de las políticas comunitarias en este área.

El gasto ha crecido un 10% desde enero a junio

La directora general de Farmacia, Regina Revilla, anunció ayer miércoles, que el Consejo de Ministros prevé medidas sobre un posible reajuste del gasto farmaceútico que ha crecido hasta el mes de Junio un 10% cuando lo previsto estaba en un 7%. Ayer se constituyó la Comisión Nacional de Evaluación de Medicamentos de la que forman parte representantes de médicos, consumidores, consumidores y de la industria del sector, y que tendrá como función asesorar que medicinas podrán ser financiadas y cuales no por la Seguridad Social.

La presidenta de la Comisión Nacional de Evaluación de Medicamentos, Regina Revilla, aseguró que aquellos medicamentos que se encuentran excluidos de la financiación pública por el "medicamentazo" se podrán volver a incluir "siempre y cuando se modifique la formulación de aquellos que se hayan seleccionado".

Angel Espinosa, herido en el ataque al batallón de Jablanica, quiere volver para ayudar

MADRID. (Efe).– Angel Espinosa Ramos, uno de los cascos azules españoles herido en el ataque a Jablanica dijo ayer desde el Hospital Gómez Ulla donde permance ingresado, que "la gente no entiende lo que pensamos nosotros, que después de lo que ha pasado quiera volver. Quiero volver porque me gusta ayudar a la gente".

En declaraciones a la cadena COPE, Angel Espinosa explicó que "cuando tuvo lugar el ataque estabamos durmiendo. Escuche un bombazo y me desperté. No veía, me toqué la cara y tenía sangre. Los que estaban bien me recogieron y nos llevaron al hospital. Yo estaba nervioso y no me enteré mucho de lo que pasó".

Añadió que "El único pensamiento que tenía era cubrirme más. Mis compañeros estaban graves y el único pensamiento que tenía era salir fuera y avisar que había heridos".

Angel, quien se recupera bastante bien de las heridas sufridas, se lamenta de lo ocurrido y afirma que no sabe "por qué sigue allí la guerra, no entiendo por qué se mata a la gente. Hay croatas y musulmanes que no quieren la guerra y estan juntos. El problema son los militares, porque las familias que no quieren problemas están conviviendo".

Según Angel "la gente es muy amable. No he tratado mucho con ellos, porque yo me dedico a mi trabajo. La gente está allí fatal, hay mucha hambre. Había gente que nos pedía comida y cuando se podía se les daba".

Angel Espinosa añadió que "nos cuidan muy bien y se preocpupan mucho por nosotros. Los españoles estamos allí bien pero, como en cualquier trabajo, puede haber un accidente como este. Todavía no me explico por qué nos dispararon, por qué cae una granada y nos engancha a nosotros".

Heridos

Dos de los cinco cascos azules heridos en el bombardeo de Jablanica abandonaron la Unidad de Vigilancia Intensiva (UVI) del Hospital Militar Gómez Ulla, donde fueron internados desde su repatriación el sábado pasado, informaron fuentes próximas a los heridos.

David Sánchez Pérez, de 18 años, pasó a la sección de Cirugía General, donde prosigue el proceso de curación de sus heridas abdominales, mientras Angel Espinosa Ramos, de 21 años, ha sido trasladado a Oftalmología, confirmaron fuentes del Ministerio de Defensa.

La evolución de los otros tres cascos azules heridos es favorable, según el último parte médico de las nueve y media de la mañana de ayer.

M.C.D.2022

ETA podría haber entrado ya en contacto con la familia y reclamado un rescate

Se cumple un mes del secuestro de Julio Iglesias

MADRID. (Fax-Press).– El secuestro del ingeniero guipuzcoano, Julio Iglesias Zamora cumple hoy un mes. Tan solo dos días antes de esta fecha el diario Egin confirmaba la autoría del secuestro por parte de ETA y publicaba una fotografía del ingeniero con un periódico del dia 13 de julio, es decir de ocho dias después de su desaparición.

Fuentes policiales consideran que los secuestradores han entrado ya en contacto con la familia del secuestrado, aunque este extremo ha sido negado por el portavoz de la familia, el abogado Antonio Eloségui.

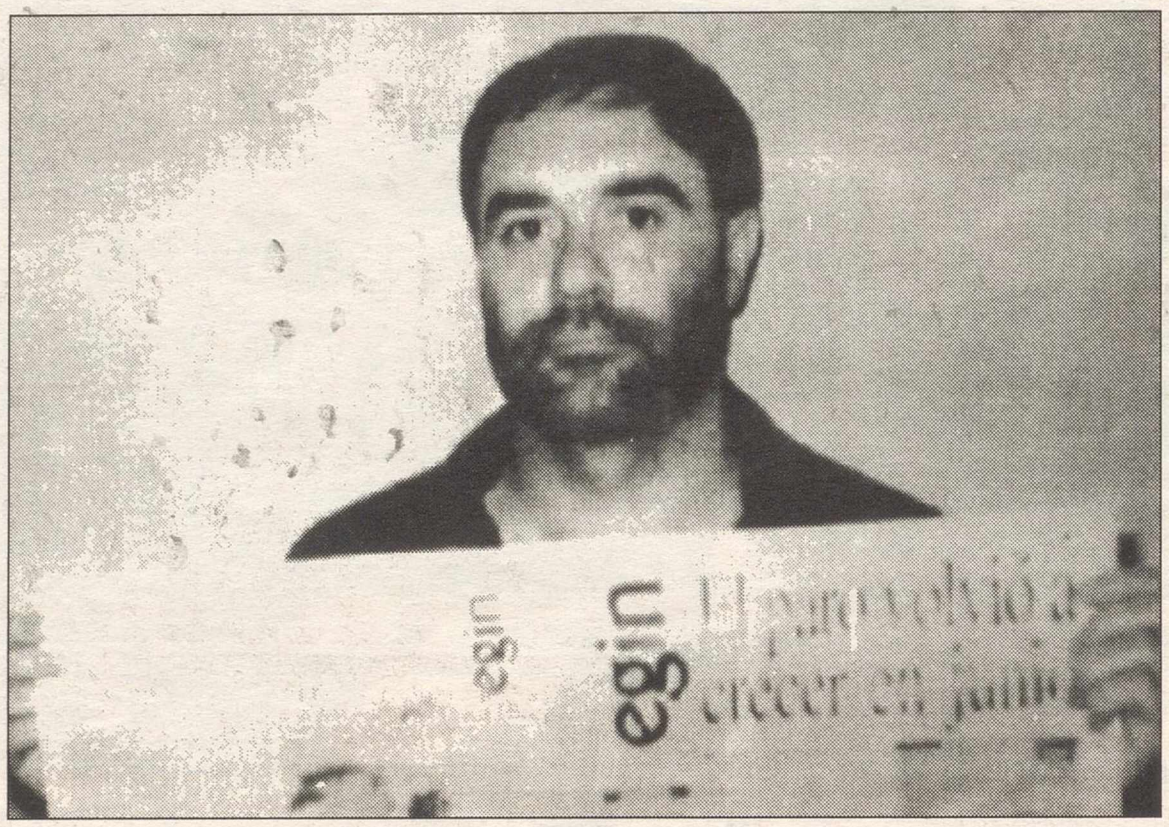

Fotografía del ingeniero secuestrado por ETA con un periódico del día 13 de julio.

Desde el comienzo del secuestro ETA ha mantenido una forma extraña de proceder con relación a como ha actuado en otros secuestros, bien debido a la presión policial y la vigilancia que ejerce sobre todo el entramado del secuestro para evitar que se pague el rescate, o bien por la falta de infraestructura de ETA tanto para retener al secuestrado como para hacer llegar las pruebas del secuestro y las dificulatades para ponerse en contacto con la familia.

Otra de las hipótesis es que ETA pretende incrementar la tensión para que sirva de advertencia a los empresarios vascos a quienes ultimamente ha pedido el pago del "impuesto revolucionario".

Aunque la familia del secuestrado, -que trabajaba en la empresa Ikusi, dedicada a la fabricación de componentes electrónicos de alta tecnología, propiedad de su tío Angel Iglesias, que hace diez años se negó a pagar la extorsión de ETA-, ha manifestado que "no está dispuesta a transigir" con las condiciones que imponga la banda terrorista, y que en cualquier caso no hará públicos los contactos que se establezcan con los secuestradores, la policía considera que ETA ya ha entrado en contacto con los familiares de Julio Iglesias Zamora y que habría pedido un rescate entre trescientos y quinientos millones de pesetas.

La labor de la policía para impedir el pago del rescate se puede ver dificultada por el alto número de representaciones comerciales que tiene la empresa Ikusi en Portugal, y en países de Escandinavia, Latinoamérica y países árabes y la sospecha de que la banda terrorista puede pedir el pago del rescate a través de alguna de las delegaciones de la empresa.

El secuestro de Julio Iglesias se produjo el 5 de julio pasado probablemente en el garaje o en las inmediaciones de su domicilio despues de haber abandonado, a las siete y media de la tarde, su puesto de trabajo para acudir a la celebración del cumpleaños de uno de sus tres hijos. En el trayecto fue visto por un taxista amigo al que saludo desde el coche, que fue encontrado con las llaves puestas y, en el suelo, una cápsula de un somnífero que probablemente le fue administrado para trasladarle a la "cárcel" donde pasa su cautiverio.

Corcuera: "El criminal no pregunta si el agente está o no de servicio"

MADRID. (Fax-Press).– En los últimos días ha cundido el pánico en la opinión pública de toda España, y más en concreto en la de Barcelona, por la muerte de dos policías nacionales, ocasionada por los disparos a bocajarro de un guardia civil en estado ebrio.

Estos hechos vuelven a poner en tela de juicio el reglamento por el que se rigen los encargados de velar por la seguridad ciudadana, y la preparación de alguno de ellos. En este sentido, la Federación de Asociaciones de Vecinos de Barcelona (FAVB) ha pedido al gobernador civil de la ciudad, Ferran Cardenal, que los miembros de todos los cuerpos de las fuerzas de seguridad dejen sus armas reglamentarias en el cuartel y vayan desarmados cuando se encuentren fuera de servicio.

Por su parte, el ministro Corcuera, no se mostró muy de acuerdo con esta postura y aseguró que "mi deseo es que no se produzca ningún incidente más como el que desgraciadamente originó lña muerte de dos agentes de las Fuerzas de Seguridad del Estado, y si hace falta, -continuó- se revisará alguno de los planteamientos que existen, para reducir el riesgo de los agentes". Corcuera salió en defensa de la actual legislación advirtiendo de forma tajante que "en algunos sitios de España los criminales no preguntan a los Policías si están o no de servicio".

Pero los vecinos de Barcelona no desisten en su empeño y han mostrado su indignación y su sorpresa ante el hecho de que un agente con un mes de prácticas no tenga ningún problema en llevar en los momentos de asueto, el arma con el que trabaja a diario.

José Luis Corcuera, ministro del Interior.

La financiación de la Iglesia puede ser inconstitucional, según Llamazares

LA GRANDA. (Efe).– E director general de Asunt Religiosos y Objeción de Co ciencia, Dionisio Llamazare afirmó ayer en La Granda qu "hay fundadas razones pa pensar que se puede acusar d inconstitucionalidad al mode de asignación tributaria" por que se financia la Iglesi Católica.

Según Llamazares, qui participa en en el seminar "Problemas de los derech humanos" organizado por Fundación Asturiana de Est dios Hispánicos, el Gobier y la Iglesia mantienen en actualidad reuniones tenden a buscar una fórmula que su tituya a la actual para ayud a la financiación de las iglesi

El director general recor cómo en la etapa pre-dem crática de estado confesion "los costos de la actividad la Iglesia católica corrían p cuenta del Estado que los co templaba en sus presupuest lo que fue superado con l acuerdos firmados en 19 entre el Estado y la San Sede".

En dichos acuerdos se cr la figura de la asignación t butaria que cada español tie como opción para disponer q parte de sus tributos (el 0 por ciento del IRPF) vaya parar al sostenimiento de Iglesia católica.

Los acuerdos de 1979 lograron al mismo tiempo q se redactaba el texto consti cional y, según Llamazares siempre se puede estar seg de que haya una congruen total entre lo uno y lo ot de hecho hay muchas ambig dades en esos acuerdos, q por la vía del diálogo se v solucionando". El direct general señaló que ante temor de que algún grupo s nificativo político o soc pudiera sacar a la luz ese te y utilizarlo como instrume de confrontación política hemos impuesto el trabajo buscar una solución distint

Llamazares considera q existen razones fundadas p pensar en una posible situac de inconstitucionalidad tiene que ver con el hecho que la asignación tributaria como está diseñada o va con el Estado laico o va contra principio de igualdad tribut del artículo 31 de la Cons tución". El problema se plan al considerar o no como ga público el destino de la p de los impuestos que el c dadano destina a la Igle Católica "si es gasto públ estaríamos ante el mod anterior en que el Estado s tenía a la Iglesia, pero si lo fuese, el ciudadano que co parte de sus impuestos a Iglesia estaría contribuye menos al gasto público".

Llamazares aseguró que busca una fórmula que gar tice que los católicos pue ejercer su derecho de liber religiosa partiendo de la s titución del modelo de asig ción tributaria por otro desgrave los donativos.

M.C.D.2022

UGT achaca a condiciones de "explotación" el accidente ferroviario

Luto en Asturias por la tragedia de Vega

OVIEDO. (Efe).– El sindicato UGT achacó ayer en Oviedo la causa del accidente de dos trenes de FEVE ocurrido el pasado lunes en Vega de Anzo a las condiciones de "explotación" en las que se ven obligados a trabajar los empleados de la empresa.

En una rueda de prensa en la que participaron representantes de UGT de la cornisa cantábrica, Javier Cubillo, miembro de la Permanente Estatal del Sector Ferroviario, afirmó que las condiciones en que realizan su labor los trabajadores de FEVE no permiten realizar un buen mantenimiento de las líneas.

En este sentido señaló que "es poco prudente" atribuir la responsabilidad del accidente a "personas concretas", cuando la investigación de las causas del mismo "no está acabada" y "es mucha la responsabilidad de la dirección de la empresa".

Según Cubillo, los trabajadores de FEVE se ven obligados a trabajar en instalaciones "obsoletas" en las que se manifiestan "carencias" de instrumentos fundamentales que podrían impedir accidentes como el ocurrido el pasado lunes, como puede ser la existencia de bloqueos automáticos en todas las estaciones.

El representante sindical también señaló que accidentes como el producido el pasado lunes podrían evitarse si no existieran vías únicas en el ramal ferroviario de FEVE y no se cerraran estaciones "para ahorrar personal".

Cubillo pidió públicamente que el presidente de FEVE, GonzaloMartín Baranda, vuelva a reunir a los comités de seguridad en la circulación de la empresa, que podrían servir para "evitar accidentes como éste".

Por otra parte, señalaron que UGT mantendrá los paros convocados en FEVE para los días 6, 7, 9 y 11 de agosto a no ser que la Dirección de la empresa presente en una reunión con los sindicatos, un acta en las que concrete sus propuestas sobre el convenio colectivo.

Banderas a media asta

Por otra parte, las banderas ondeaban ayer a media asta en el Principado de Asturias, donde todos los actos oficiales fueron suspendidos en señal de duelo por las doce personas que el pasado lunes perdieron la vida al colisionar dos trenes de FEVE en las cercanías de Vega de Anzo.

El Consejo de Gobierno del Principado decidió decretar una jornada de luto oficial en toda la región con el fin de "recoger y poner de manifiesto el dolor y sentimiento de los asturianos ante el luctuoso accidente ocurrido en la localidad de Vega de Anzo, en respeto a la memoria de las personas fallecidas y en solidaridad con sus familias".

Con el mismo fin, el Principado y FEVE llevarán a cabo hoy un funeral colectivo por todas las víctimas de este accidente, que ayer recibieron sepultura en distintas localidades de la comarca del Bajo Nalón, Oviedo y Carreño. Los cinco heridos en el accidente ferroviario que se encuentran ingresados en el Hospital evolucionan favorablemente de sus lesiones dentro de la gravedad.

Representantes de UGT durante la rueda de prensa ayer en Oviedo.

EN VACACIONES SIGA INFORMADO CON

La Tribuna
de Ciudad Real

Relación de Puntos de Venta de Prensa en la costa alicantina donde podrá adquirir LA TRIBUNA desde el 16 de Julio al 24 de agosto.

BENIDORM
-FOTO RUECK, S.L. Apartamentos Bahía
-RAFAEL GONZALEZ CASTILLA. C/ Santander Apto.Eolo
-JOSE RAMON DEBIS BUÑULS. Edif. Ulia
-LIBRERIA COSTABLANCA. Edifi. Coblanca, nº 4
-MIGUEL LLORCA SORIANO. Avda. de Luxemburgo
-ENRIQUE RODRIGUEZ DOMINGUEZ. C/ Alcalá, 1
-JOSE LUIS MARTINEZ BLANQUER. Avda. de los Almendros, 38
-LIBRERIA EL SOL. Avda. de los Almendros
-CARMEN CABALLERO OLAVARRIETA. C/ Los Almendros, 4
-JOSE OROZCO LLINARES. C/ Martínez Alejos, 3
-BENIDORM CENTRO. Pº de la Carretera
-SAN MIGUEL C.B. C/ San Miguel, 2
-JOSEFINA ZARAGOZA BERENGUER, C/ Valencia, 6
-PRENSA INTERNACIONAL, Plaza Torrejón, 5
-FOTO RUECK, S.L. Avda. de Alcoy
-MONTIEL Y TASA, C.B. C/ Cuenca
-FOTO RUECK, S.L. Avda. Mediterráneo, 15
-LIBRERIA CHONI, C/ Gerona
-PAPELERIA MIRADOR, C/ Mirador, L-13
-SUPER MERCADONA V. C/ Invierno-Mercadona
-JOMA, S.C. C/ Doctor Grs. Llorca-Edif. Los Pinos
-LIBRERIA LA GOLETA, Avda. de Madrid
-CARMEN GISMERO MUÑOZ, Avda. de Madrid, 28
-LIBERIA VIRGINIA, C/ Gerona Mercalo, L-14
-PAPELERIA MARLOP. C/ Ibiza, 12
-LIBRERIA SOLER. Avda. Filipinas, Edif. Carlos V L-6
-FRANCISCO J. PASCUAL ORTOLA, Calle Cuenca Edif. El Circo L-17

FINESTRAT
-PUBLIFIL, S.L. Ctra. Nueva Finestrat, km. 5
-Mª DOLORES MORENO SANCHEZ. La Cala
-LIBERIA FINESTRAT. Edif. Eva Mar L-3

ALICANTE
-CARMEN GALLEGO AGUDO. Plaza de Santa Faz
-MANUEL PEREZ BRONTONS. C/ Altamira, 6
-DOLORES GOMEZ GIRON. C/ Rambla Méndez Núñez, 12
-ANA DE CEA PONCE. C/ Rambla Méndez Núñez
-COMUN. PROP. MELIA-ALICANTE. Playa Postiguet
-MARIA C. DEL BLANCO FERNANDEZ. La Torre-Albufereta

SAN JUAN
-ANGELES SURIA RODRIGUEZ, Avda. de Nápoles, 1
-LANAS ADRIANA, S.A. Avda. de Niza, 6
-JOSE ANTONIO TERCERAS GARCIA, Avda. de Niza, 10
-MERCEDES LANAS GARCIA, Avda. de Bruselas, 17
-PRYCA SAN JUAN, Ctra. de Valencia, km. 29

CAMPELLO
-AGUSTIN GIMENO GARCIA, C/ Benimagrell
-NATHALIE ROCCA. C/ San Bartolomé
-MIGUEL MORAGUES SANTAMARIA, C/ San Bartolomé, 28
-MIGUEL ANGEL SAGRA LOPEZ, C/ San Bartolomé, 49
-M. TORREJON MARTINEZ, C/ Pedro de Areitio, 11
-A.C.I.S.A. C/ San Bartolomé, 119

SAN VICENTE
-PRYCA SAN VICENTE. P/ Colonia Santa Isabel, 6

CABO DE LA HUERTA
-Mª LUISA BANTIN. C/ Dorada, 16

ALBUFERA
-JULIO CAYETANO PENALVA PUIG, Avda. Costa Blanca

M.C.D.2022

Quemaron más de 200 Hectáreas antes de quedar controlados

La tormenta causó 4 fuegos en Valencia y Castellón

VALENCIA. (Efe).– Una tormenta seca, con abundante material eléctrico, provocó anteanoche cuatro incendios forestales en las provincias de Valencia y Castellón, que han quedado controlados ayer por la mañana después de que ardieron 234 hectáreas de monte, informaron ayer fuentes de la consellería de Medio Ambiente.

El incendio más importante se declaró poco después de las 22,30 horas de anteanoche en la partida "la Herrada del Gallego", en el término del municipio valenciano de Requena, donde ardieron 200 hectáreas de un monte público propiedad de la Generalitat Valencia.

El siniestro se inició, según las mismas fuentes, por causas naturales, ya que fue la caída de un rayo, en medio de una "tormenta seca" de verano, la que hizo arder una zona arbolada y, posteriormente, la acción del viento hizo que las llamas se propagaran con rapidez.

En la extinción, que se prolongó durante toda la noche, intervinieron 10 brigadas y 7 coches cubas, que a partir del amanecer estuvieron apoyados por cuatro avionetas y dos hidroaviones.

El incendio, que también ha afectado a una superficie no precisada de cultivos, se encontraba ayer controlado y sin llamas, aunque permanecen en la zona unos retenes de agentes forestales para evitar que se reproduzcan las llamas.

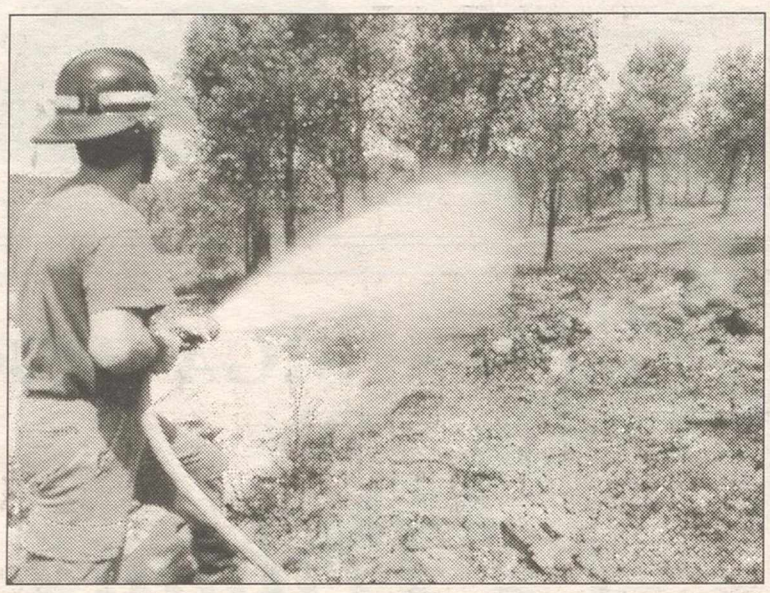

Un bombero apaga el fuego que se declaró anteayer en Requena.

El segundo incendio en importancia se declaró a las 22.30 horas, también por efecto de la tormenta seca, en el término de Vall d,Almonacid, en la provincia de Castellón, donde ardieron 24 hectáreas de pinar y matorral, aunque el siniestro quedó controlado desde primeras horas de la mañana.

Los otros dos incendios forestales se declararon, por las mismas causas, en los términos de Cofrentes y Cortes de Pallás, ambos en la provincia de Valencia, donde ardieron 5 hectáreas de monte en cada uno de ellos.

También a lo largo de la noche fue extinguido un incendio declarado en la partida de "Aguamarga", en el término de Cofrentes (Valencia), tras haber quemado unas cinco hectáreas de pinar.

El fuego se originó, al igual que los otros, a causa de la tormenta y para su extinción fue necesaria la intervención de cuatro brigadas y miembros de la Guardia Civi y de la Policía Local y 18 voluntarios, ayudados por dos coches bomba y tres motobombas de la Generalitat.

Esta tormenta seca, con descarga de abundante material eléctrico, provocó el pasado martes cuatro incendios forestales en las provincias de Valencia y Castellón, que afortunadamente han quedado controlados después de que ardieron 234 hectáreas de monte, informaron ayer fuentes de la consellería de Medio Ambiente.

Accidente de tráfico en Contreras

Una persona falleció, otras cuatro resultaron heridas de gravedad y once con heridas leves en un accidente ocurrido en la carretera N-III, en el término de Villargordo del Cabriel (Valencia), al chocar un camión con un autobús que realizaba el trayecto Madrid-Valencia. Según informaron fuentes de Tráfico, el accidente se produjo hacia las 22,30 horas de anteanoche en el kilómetro 235,600 de la citada carretera, en el túnel situado junto al embalse de Contreras, cuando el camión "Pegaso" matrícula B-7460-IS, que arrastraba un semirremolque, colisionó "de forma oblícua" con un autobús "Mercedes" de la empresa "Auto-Res".

Las mismas fuentes indicaron que a consecuencia del choque, ocurrido en un "tramo curvo de reducida visibilidad", falleció el conductor del autocar, Pedro Oliver Molina, de treinta y cinco años, mientras que el conductor del camión, Juan Pérez López, de cincuenta años de edad, y tres ocupantes del autobús siniestrado resultaron heridos de gravedad.

Tres niños y su padre, a pie desde Córdoba a Madrid para pedir el indulto de su madre

MADRID. (Efe).– Manuel Manzano Moreno, que ha viajado a pie desde Córdoba a Madrid con tres de sus hijos para pedir el indulto de su mujer, condenada por tráfico de drogas, consiguió ser recibido a primeras horas de ayer por el ministro de Justicia, Juan Alberto Belloch.

Manuel Manzano y tres de sus hijos, Javier de 6 años, Miguel de 9 y Manuel de 13, llegaron anoche a Madrid tras caminar durante seis dias para pedir el indulto de Pilar Fernández Mancilla, condenada a 3 años y seis meses de prisión de los cuales ha cumplido ya dos meses.

"El ministro -dijo a Efe emocionado- me ha prometido que va a agilizar los papeles del indulto y que mi mujer estará libre dentro de poco tiempo. Me ha asegurado que me va ayudar, y yo lo creo".

Manuel y sus hijos, que han sido acompañados en coche durante el trayecto por el hermano del primero, llegaron exhaustos a Madrid: "a pesar de que mis hijos son fuertes y muy valientes., el trayecto ha sido muy duro y Miguel ha tenido que ser atendido por un médico en Valdemoro porque se puso malo", añadió.

Pilar Fernandez, esposa de Manuel, fue sorprendida hace casi diez años con 20 kilos 400 gramos de haschis, cuando pretendía pasar la aduana de Algeciras en el coche de unos vecinos ceuties que, según su marido, fueron los que colocaron la droga.

Manuel y sus hijos, que llegaron ayer a Madrid, han pasado la noche en la puerta del Ministerio de Justicia: "colocó qué en la acera un colchón y unas almohadas para que mis hijos pudieran descansar, pero primero, hacia las 4,30 de la mañana vino la Guardia Civil y los levantó y, después, la policía nos dijo con muy malos modos que no podíamos estar allí, asi es que apenas hemos descansado".

Manuel se estremeció cuando, cerca de las once de la mañana, le anunciaron que el ministro le recibiría inmediatamente: "No he podido creerlo -dijo- y me he puesto a llorar cuando, por fin, he entrado en el ministerio. Mis hijos y yo llevamos los dos últimos meses sin parar, para conseguir que alguien nos escuchara".

Según relató había escrito cartas al Rey, al Papa, a Felipe González, al Defensor del Pueblo y " a todo el mundo que se me ocurría, pero nadie me contestó". " Hemos ido dos veces al Palacio de Justicia y una vez nos encademamos en la puerta, pero hasta ahora no habíamos conseguido nada", añadió.

Los niños, que han caminado día y noche, según su padre, vestidos con pantalones cortos y camiseta, mostraron sus zapatillas llenas de agujeros y los pies con ampollas.

Un joven hiere con un cuchillo a tres personas

LERIDA. (Efe).– Un joven vecino de Lerida armado de un cuchillo de carnicería y un machete hirió a tres transeuntes "porque le miraban mal" cuando paseaba por la calle Tallada en el el casco antiguo de Lerida, informaron ayer fuentes policiales.

Guillermo Fernández Escudero, de 28 años, que se encontraba gritando en la calle que había agredido a su madre, hirió levemente a las tres personas que fueron atendidas, y posteriormente dadas de alta, en el Hospital Arnau de Vilanova, donde también se curó al agresor que sufrió un corte cuando era reducido por un vecino.

Según los vecinos, Guillermo Fernández, que ha pasado a disposición judicial, ya había protagonizado varios altercados en diversas ocasiones y mostraba síntomas de inestabilidad psíquica. El joven había sido detenido varias veces por presuntos delitos contra la propiedad.

Por otra parte, numerosos vecinos de la localidad sevillana de Castilleja de la Cuesta, de unos 15.000 habitantes, asistieron ayer al entierro de los cuatro hijos del concejal de Cultura, Luis Campello, fallecidos en un accidente de tráfico ocurrido en la noche del lunes.

Los féretros de los cuatro hermanos, que murieron en accidente de tráfico ocurrido en el kilómetro 93 de la autopista de Sevilla a Cádiz, cuando la familia se dirigía a la localidad gaditana de Chiclana a pasar sus vacaciones, fueron llevados a hombros desde la iglesia parroquial hasta el cementerio, acompañados por decenas de coronas.

Los padres de Sonia, Luis Alberto, Jorge Raul y Benjamín, de edades comprendidas entre los 11 y los 20 años, asistieron con entereza al sepelio, rodeados de muestras de afecto y condolencia.

Identifican al hombre que fue asesinado en Marbella

MALAGA.(Efe).– El hombre asesinado anteayer en pleno centro de Marbella por varios disparos ha sido identificado como José Ramón López Arroyo, un español de 30 años que había llegado a la localidad cuatro días antes y tenía antecedentes por tráfico de drogas.

Un portavoz policial dijo ayer que su identidad se ha comprobado tras un estudio de sus huellas en el Servicio Automático de Identificación Dactilar (SAID).

En un principio, policías de Marbella señalaron que la víctima tenía rasgos árabes y en torno a 60 años.

Este portavoz indicó que pese a que la víctima, natural de Baracaldo (Vizcaya), tenía antecedentes por tráfico de estupefacientes, no se descarta ninguna hipótesis en el móvil del asesinato y añadió que la policía continúa recabando datos acerca del asesinado.

José Ramón López había estado en ocasiones anteriores en la Costa del Sol, y ya en 1990 fue detenido por la Guardia Civil por un delito de tráfico de estupefacientes de escasa importancia.

López estaba alojado en un apartahotel del centro de Marbella desde el pasado 31 de julio y tenía reservada habitación hasta el 9 de agosto, por lo que la policía presume que estaba de vacaciones.

Durante su estancia en el apartahotel, no había recibido mensajes ni visitas y, según la policía, se encontraba sólo en su habitación.

Según las investigaciones, la víctima utilizaba un vehículo Citroen AX, que se encontraba aparcado en el garaje del complejo turístico en el que se alojaba, situado a pocos metros de donde fue asesinado. José Ramón López fue asesinado sobre las 13:30 horas de anteayer en la calle Juan Ramón Jiménez, por una o dos personas que dispararon contra él.

M.C.D.2022

Cotizaciones de la Bolsa de Madrid

VALOR	ANTERIOR	APERTURA	CIERRE	DIFER.	MAXIMO	MINIMO	TITULOS
Autopistas C. Española	1330	---------	1325	-5	1335	1320	172557
Acerinox S.A.	9460	---------	9540	80	9540	9320	22450
Agromán S.A.	704	---------	703	-1	712	700	47702
Gral. Aguas Barcelona	3305	---------	3310	5	3330	3295	9855
Cervezas el Aguila	975	---------	995	20	995	975	13032
Algodonera San Antonio	735	---------	789	54	790	743	114960
Altos Hornos Vizcaya	63	---------	61	-2	63	60	71490
Amper S.A.	176	---------	180	4	180	172	31100
Argentaria	5400	---------	5350	-50	5350	5250	258580
Argón S.A.	4700	---------	4300	-400	4300	4300	100
Asland S.A.	1640	---------	1610	-30	1635	1590	4725
Asturiana Zinc S.A.	1660	---------	1630	-30	1650	1560	5405
Autop. Mare Nostrum	1460	---------	1450	-10	1480	1450	82653
Auxiliar Cons. Sansón	20000	S. C.					
Azkoyen S.A	3400	---------	3375	-25	3375	3350	350
Azucarera de España	2450	---------	2475	25	2500	2400	2900
Bami (Inmob. Cons.)	385	---------	382	-3	388	370	6700
Banco de Alicante	5050	---------	5030	-20	5040	5030	3400
Banco Andalucía	14300	---------	14650	350	14650	14310	3934
Banco Atlántico	2640	---------	2630	-10	2640	2630	395
Barclays Bank	825	---------	825	0	825	825	258
Banco Bilbao Vizcaya	3260	---------	3215	-45	3260	3210	268752
B. Central Hispano	3660	---------	3650	-10	3660	3625	95614
Banco de Castilla	42200	---------	42200	0	42200	41850	125
Commerzbank A. G.	25010	---------	25010	0	0	0	5
Bco. Crédito Balear	2600	---------	2580	-20	2600	2580	350
B. Español de Crédito	2250	---------	2245	-5	2255	2230	293227
B. Exterior de España	4115	---------	4100	-15	4105	4090	24889
Banco de Fomento	1600	---------	1600	0	1600	1580	1129
Banco de Galicia	8050	---------	8100	50	8100	7950	170
Banco Guipuzcoano	4800	---------	4800	0	4800	4800	636
Banco Herrero	3900	---------	3860	-40	3860	3830	3425
Bankinter	9500	---------	9500	0	9500	9320	37562
Banco Pastor	5000	---------	5000	0	5000	5000	1300
Banco Popular Español	14900	---------	14900	0	15100	14800	47166
Banco Santander	6410	---------	6400	-10	6420	6370	412090
Banco Simeón	3760	---------	3750	-10	3755	3750	3500
Banco de Valencia	1205	---------	1205	0	1210	1205	7397
Banco Vasconia	3995	---------	3995	0	3995	3995	150
Banco de Vitoria	2760	---------	2740	-20	2750	2700	1150
Banco Zaragozano	1665	---------	1665	0	1665	1665	2292
Bayer A. G.	21200	---------	21200	0	0	0	20
Construc. Aux. FF. CC.	5300	---------	5300	0	5300	5290	5337
Conservera Campofrío	5800	---------	5800	0	5800	5700	887
Espñ. Carbu. Metálicos	3800	---------	3770	-30	3770	3750	560
Gas Natural SDG	7980	---------	7980	0	7980	7860	12401
C. Española Petróleos	2085	---------	2095	10	2095	2080	9973
Citröen Hispania	3990	S. C.					
Corp. Financ. Alba	4785	---------	4705	-80	4790	4700	4300
Corp. Finc. Reunida	299	---------	300	1	305	299	50300
General de Inversiones	805	---------	824	19	824	824	600
Construcciones Lain	161	---------	166	5	167	160	187200
C. Ind. Finan. Banesto	1910	---------	1905	-5	1920	1880	1143
Cristalería Española	4170	---------	4150	-20	4170	4150	16514
Cubiertas y M.Z.O.V.	7220	---------	7350	130	7390	7120	24009
Dimetal, S. A.	400	---------	385	-15	390	385	3050
Dragados y Const.	1885	---------	1880	-5	1915	1875	136672
Grupo Duro Felguera	640	---------	645	5	645	630	15901
Ebro Agrícolas Alimen.	1230	---------	1230	0	1230	1185	17669
Empr. Nac. Celulosas	935	---------	911	-24	930	886	11077
Ercros, S. A.	119	---------	123	4	123	115	325810
Emp. Nac. Electricidad	4885	---------	4850	-35	4900	4840	90230
Nac. H. Ribagorzana B.	1700	---------	1680	-20	1710	1660	3800

VALOR	ANTERIOR	APERTURA	CIERRE	DIFER.	MAXIMO	MINIMO	TITULOS
European Paper	80	---------	82	2	82	78	14500
Española del Zinc	530	---------	500	-30	510	500	2300
Europistas Conc.Espa.	1295	---------	1290	-5	1300	1285	23955
F.E.C.S.A. Serie A.	656	---------	644	-12	658	644	233100
Filo, S. A.	1225	---------	1235	10	1240	1230	2800
Financiera y Minera	1450	S. C.					
Finanzauto, S.A.	605	---------	600	-5	620	600	3505
F. de C. y Contratas	12300	---------	12020	-280	12300	12010	3225
Grupo Fosforera	990	---------	975	-15	1010	975	15400
Gas Electricidad Ord.	4700	---------	4680	-20	4700	4650	3127
Grupo Hispano Suiza	140	---------	145	5	145	140	5420
Hidr. del Cantábrico	2290	---------	2300	10	2300	2270	15560
Hidr. Cataluña	387	---------	385	-2	386	381	18307
Hornos Ibéricos Alba	979	---------	965	-14	980	965	879
Huarte S.A.	1200	---------	1205	5	1210	1185	239897
Iberdrola, S. A.	744	---------	743	-1	748	742	1985374
Industrias del Besós	1305	---------	1290	-15	1290	1290	50
Corporación Mapfre	5400	---------	5390	-10	5400	5300	3951
In. Metrop. V. Central	4170	---------	4130	-40	4150	4050	11760
Nicolás Correa, S. A.	500	---------	500	0	500	500	1300
Nueva Montaña Quijano	174	---------	172	-2	173	170	16200
Nissan Motor Ibérica	393	---------	393	0	398	388	124557
Ocisa, S.A.	2615	---------	2625	10	2625	2550	935
Papelera Española	165	---------	170	5	170	167	20064
Bp Oil España, S. A.	4550	---------	4475	-75	4500	4475	360
Prima Inmobiliaria	300	---------	285	-15	297	285	4250
Prosegur, S. A.	2100	---------	2200	100	2200	2150	11617
C. Comerciales Pryca	1495	---------	1475	-20	1485	1450	11864
Radiotrónica, S. A.	1690	---------	1700	10	1700	1630	8775
Repsol, S. A.	3460	---------	3505	45	3540	3430	636122
Elec. Reuni. Zaragoza	1900	---------	1900	0	1900	1860	900
Saltos del Nansa	5210	S. C.					
Sarrió, S. A.	427	---------	420	-7	430	416	41470
La Seda de Barcelona	290	S. C.					
Sevillana Electricidad	457	---------	459	2	465	453	186689
Sniace	96	---------	109	13	109	94	375019
Sotogrande, S. A.	299	---------	302	3	302	297	51400
Tabacalera, S. A.	3925	---------	3920	-5	3925	3880	80717
Tableros de Fibras	670	---------	660	-10	685	651	2025
Telefónica de España	1425	---------	1425	0	1425	1415	1300025
Tubacex	180	---------	175	-5	182	175	121452
Española Acumu. Tudor	660	---------	665	5	665	660	1980
Puleva Agro-Ganadera	977	---------	970	-7	985	960	6496
Unión Eléctrica-Fenosa	464	---------	458	-6	465	458	507447
La Unión y el Fénix	2710	---------	2985	275	2985	2750	6426
Unipapel, S. A.	2910	---------	2940	30	2945	2850	21925
Uniland Cementera	3550	---------	3520	-30	3520	3520	50
Uralita, S. A.	866	---------	885	19	885	864	210744
Urban. y Transportes	272	---------	271	-1	272	270	2100
Urbis Serie I	702	---------	735	33	749	704	10451
Portland Valderrivas	8310	---------	8220	-90	8340	8220	676
Vallehermoso, S. A.	2090	---------	2165	75	2180	2075	113731
V. Cementos Portland	11800	S. C.					
Vidrala, S. A.	1600	---------	1525	-75	1525	1520	1111
Viscofán, S. A.	1730	---------	1715	-15	1735	1715	54044
Electra de Viesgo	1875	---------	1800	-75	1845	1800	1000
Volkswagen	26020	S. C.					
Zardoya Otis, S. A.	11500	---------	11480	-20	11490	11300	7103

Suben: 35. Bajan: 61. Repiten: 20

Indice general: 270'60 (- 0'51)

M.C.D.2022

La estabilidad de la moneda nacional se mostró ayer en los mercados de cambio

La peseta se apreció frente al marco y dólar

MADRID. (Efe).– La peseta se apreció ayer 1,10 unidades frente al marco, con el que se cotizó a 80,861 y se apreció en 1,51 unidades frente al dólar, hasta las 138,272 pesetas por dólar, informaron a Efe en el Banco de España.

En el mercado interbancario, el Banco de España prestó a las entidades financieras 2,65 billonnes de pesetas, a un día, contra compra de certificados y deuda, al 10,60 por ciento, así como dió, contra la póliza crediticia de los bancos y las cajas de ahorro, otros 310.000 millones de pesetas al tipo del 10,71 por ciento.

El precio del dinero a un día estaba entre el 11,10 y el 11,15 por ciento, el de las operaciones a tres meses entre el 10,70 y el 10,75 por ciento y las de un año entre el 9,75 y el 10,00 por ciento.

Al cierre del mercado madrileño de divisas la peseta se mostraba depreciada respecto de los cambios-base o media de cotizaciones del día, con cotizaciones de 81,15 y 138,70 pesetas por cada marco y dólar, respectivamente.

En lo concerniente a los cambios de billetes de banco extranjeros, el Banco de España se vió obligado esta semana a variar, por las diferencias habidas en el mercado de divisas, la resolución de cambio de billetes de fecha 30 de julio, publicada el martes 3 de agosto en el BOE, por otra, publicada ayer miércoles.

Los analistas señalaron a Efe que el concepto "divisa" describe la moneda nacional utilizada para el pago y el cobro de intercambios comerciales y en transferencias internacionales, con una cotización diaria, de lunes a viernes, en los denominados "mercados de divisas".

La "divisa" peseta ha sufrido en las cuatro últimas sesiones variaciones importantes en su paridad frente a las 21 monedas que cotizan en el mercado de divisas de Madrid, como consecuencia tanto de la tormenta monetaria del SME como por la solución dada por los doce países de la CE con la ampliación de las bandas de fluctuación dentro del sistema.

El concepto "billete", es la materialización, en papel, de una divisa determinada y es la moneda que se utiliza en pagos e ingresos que, por ejemplo, hacen los españoles que viajan al extranjero. La tormenta monetaria provocó una variación importante en las paridades de la divisa española frente a las restantes que cotizan en el mercado de Madrid.

El Banco de España decide cada viernes unos cambios para los "billetes de banco extranjeros", todos los de las divisas que cotizan en Madrid más otras monedas como el dirham marroquí, el nuevo peso mexicano, el bolívar,o el rial árabe

La peseta vuelve a mostrar cierta fortaleza en el Sistema Monetario Europeo.

El déficit público fue el 4'5% del PIB en 1992

El déficit del conjunto de las administraciones públicas españolas alcanzó en 1992 los 2,6 billones de pesetas, cifra que representa el 4,5% del PIB, según el avance provisional de la actuación económica y financiera del Estado. El déficit del conjunto de las administraciones en 1992 es un 4,1% inferior al del año anterior, lo que, según el Ministerio de Economía, supone quebrar la tendencia de crecimiento de los dos últimos ejercicios. Este porcentaje del déficit respecto al PIB supone una mejora de 0,5 puntos respecto al del año anterior y es 0,6 puntos inferior a la media de los países comunitarios. Este resultado ha sido consecuencia de la diferencia entre los ingresos y gastos del Estado durante el pasado ejercicio, ya que mientras la primera partida alcanzó los 24,6 billones de pesetas, (un 42% del PIB), el gasto se situó en 27,2 billones (46,5% del PIB). Según datos provisionales del Ministerio de Economía, la inversión cayó el pasado año un 6,7 por ciento y se situó en 2,5 billones de pesetas.

Los especuladores reducen sus ataques contra las divisas más débiles del SME

MADRID. (Efe).– El mecanismo de cambios del Sistema Monetario Europeo (SME) se convirtió en un puente desbordado por las turbulencias de sus divisas, la última semana de julio, pero han bastado tres días de agosto para que el mercado monetario recupere un aspecto más parecido a una balsa de aceite.

Los especuladores, que fueron el detonante de la última y más grave crisis del SME, han reducido cautelosamente sus ataques y las cinco monedas más débiles recuperan posiciones frente al marco mientras que los Bancos Centrales han comenzado a bajar los tipos de interés en un claro ejemplo de relajación monetaria.

Este es el panorama que se vislumbraba ayer miércoles, que se inició el lunes cuando los mercados cambiarios europeos iniciaron la jornada con la aplicación de una nueva banda de fluctuación, de hasta el 15 por ciento (al alza y baja) que fijaba los nuevos límites entre paridades para las divisas del SME.

Esta medida fue adoptada "in extremis" en la madrugada del lunes después de una maratoniana negociación de los ministros de Finanzas y gobernadores de Bancos Centrales de los países integrantes del Sistema Monetario Europeo.

La aplicación de la "superbanda" fue un primer "antidoto" contra los especuladores, pero el retorno de la tranquilidad y sosiego en los mercados de divisas tiene otro factor de referencia más importante: el Bundesbank (banco central alemán). Lo dicen los expertos y se constata en la evolución de los mercados.

El martes el banco emisor alemán dió la primera señal de relajación de tipos de interés al rebajar los repos (préstamos con compromiso de recompra) un 0,15 por ciento y situarlos en un 6,80.

Ayer miércoles, llegó otra señal del BUBA en la misma línea con una reducción de 0,10 puntos, por lo que la tasa de interés se situa ahora entre el 6,70 y 6,74 por ciento y que es inferior al tipo de descuento alemán (operativo a escala internacional), actualmente en el 6,75 por ciento.

Con estos movimientos a la baja detectados en el Bundesbank crece la impresión entre los analistas de que Alemania se ha comprometido, aunque de manera cautelosa, a relajar su férrea política monetaria.

La señal del Buba ha sido seguida casi inmeditamente por la mayoría de los Bancos emisores del entorno comunitario. El Banco de Portugal redujo el lunes el tipo de emergencia 1,5 puntos hasta el 13 por ciento y el de Noruega lo rebajó en un 0,5 por ciento, para quedar en el 5,5 por ciento.

Bolsa: Todo más normal

La bolsa se ha sumado al clima de tranquilidad, que ha caracterizado este primer miércoles de agosto a los mercados financieros. Se tiene el convencimiento de que continuará, en las próximas semanas, la tendencia a la baja de los tipos de interés, que comnezó nada más desaparecer las fuertes presiones a las que se vieron sometidas las monedas más débiles del sistema europeo.

La sesión ha sido muy irregular en el marcado madrileño, con sucesivos altibajos en los precios, aunque -al final- se impusieron con suavidad las órdenes de venta. También ha descendido a niveles más acordes con el período en el que nos encontramos el volumen de contratación, que sigue estando muy concentrado en los valores más líquidos. La mitad del negocio fue realizado por tan solo media docena de sociedades. A última hora, los inversores estaban pendientes de conocer los detalles del conjunto de medidas que estaba estudiando el consejo de Ministros para reducir el gasto público, aunque sigue preocupando la propuesta hecha a los agentes sociales de congelación de dividendos para los próximos años. Al cierre, el índice general de Madrid ha cedido solo 51 centésimas, siendo la construcción el sector con mayor descenso.

Mercado de divisas

Moneda	Comprador	Vendedor
1 dólar USA	138.134	138.410
1 ecu	155.332	155.642
1 marco alemán	80.780	80.942
1 franco francés	23.399	23.445
1 libra esterlina	207.504	207.920
100 liras italianas	8.635	8.635
100 francos belgas	387.813	388.563
1 florín holandés	71.817	71.961
1 corona danesa	20.451	20.491
1 libra irlandesa	194.644	195.034
100 escudos portugueses	79.823	79.983
100 dracmas griegas	58.052	58.168
1 dólar canadiense	107.289	107.503
1 franco suizo	91.661	91.845
100 yens japoneses	131.744	132.008
1 corona sueca	17.261	17.295
1 corona noruega	18.751	18.789
1 marco finlandés	23.919	23.967
1 chelín austríaco	11.485	11.507
1 dólar australiano	94.829	95.019

M.C.D.2022

David Owen y Th. Stoltenberg están dispuestos a forzar una solución política al conflicto de Bosnia, pero sus posibilidades de éxito son cada vez más escasas

Los combates en Bosnia no cesan pese a las advertencias de la OTAN

Se aleja la posibilidad de éxito en las negociaciones

Ni las advertencias de la OTAN de atacar objetivos militares serbios ni las negociaciones de paz que transcurren en Ginebra hicieron cesar los combates en Bosnia-Herzegovina informaron ayer emisoras bosnias. Radio Bosnia no menciona nuevos combates en Igman y Bjelasnica, montes situados al sudoeste de la capital bosnia, donde los asediantes serbios aseguran haber interrumpido sus acciones bélicas y permitido el acceso de observadores de la ONU. "Las Fuerzas de Paz de la ONU (UNPROFOR) llegaron a Bjelasnica", dijo el general Manojlo Milovanovic, jefe del Estado Mayor serbio bosnio, que añadió que los observadores habían sido informados de la situación actual. Un grupo de observadores de UNPROFOR salieron hacia Bjelasnica después de que el lunes se informara de violentos combates en la zona.

GINEBRA. (Efe).– Los mediadores internacionales para la ex Yugoslavia, David Owen y Thorvald Stoltenberg, están dispuestos a forzar un solución política al conflicto de Bosnia-Herzegovina, pero sus posibilidades de éxito son cada vez más escasas.

"La situación se les ha escapado de las manos", declararon a Efe fuentes de la Conferencia Internacional para la ex Yugoslavia, donde se da por hecho que la presión que ahora se ejerce sobre los responsable políticos del conflicto bosnio está ligado al hecho de que Owen dejará vacante su puesto a primeros de septiembre.

Las fuentes añadieron que "si no sale nada en claro de esta ronda, la guerra entre Croacia y Serbia será inevitable, ya que la solución al conflicto de Bosnia-Herzegovina pasa por un acuerdo global para la ex Yugoslavia y viceversa".

"Estamos en un círculo vicioso del que únicamente podríamos salir si los presidentes de Croacia, Franjo Tudjman, y Serbia, Slobodan Milosevic, estuvieran dispuestos a sacrificar sus respetivas carreras políticas y llegar a un acuerdo espectacular", agregaron las fuentes de la Conferencia consultadas por Efe.

Un acuerdo espectacular podría ser que Tudjman acepte la propuesta de Milosevic y renuncie oficialmente al denominado sector Este de Eslavonia (Vukovar), que desde 1991 ocupa el antiguo Ejército federal yugoslavo y a diez kilómetros de la península de Prevlaka, de especial relevancia militar para Montenegro, a cambio de Krajina, territorio de Croacia que tambien ocupan los serbios.

Un pacto similar, "intercambiar la rica Vukovar por las piedras y escorpiones que hay en Krajina" pondría fin a la carrera de Tudjman, al que los propios croatas consideran "hombre muerto" desde el punto de vista político y quien se sienta en la mesa de negociaciones en clara desventaja respecto a Milosevic.

A pesar de que tanto Krajina como la región oriental de Eslavonia son territorios que la comunidad internacional reconoce a Croacia, el presidente serbio los considera "de facto" suyos y a conseguido que todos, incluido el propio Tudjman, también lo crean así desde el momento en que entran en el juego del intercambio.

Milosevic, opinan fuentes próximas a Owen y Stoltenberg, "siempre gana", pues aunque su país es estrangulado por las sanciones económicas, es el único que puede elegir entre guerra o paz por la sencilla razón de que tiene mucho territorio, tanto en Bosnia como en Croacia, con el que negociar.

Lo único que el líder serbio, Slobodan Milosevic, parece no "controlar", y eso supone un problema a la hora de pactar con Tudjman si éste último está listo a terminar sus días lejos de Zagreb, es que los propios serbios de Krajina están dispuestos a independizarse de Croacia con o sin el apoyo de Belgrado.

Ni las advertencias de la OTAN ni las negociaciones de paz de Ginebra hicieron cesar los combates en Bosnia.

Alia Izetbegovic sigue sin participar en el diálogo

El presidente bosnio, Alia Izetbegovic, comunicó a los mediadores internacionales para la ex Yugoslavia que ayer tampoco participaría en las conversaciones de paz ante la reticencia de las fuerzas serbias a retirarse del monte Bjlasnica, próximo a Sarajevo. Ante la ausencia de Izetbegovic, los mediadores se reunieron con los presidentes de Croacia, Serbia y Montenegro, llegados a Ginebra para intentar reimpulsar el diálogo de paz, bloqueado desde el lunes. Franjo Tudjman, Solodoban Milosevic y Munir Bulatovic celebraron anteanoche una cena con el presidente bosnio y los mediadores durante la que se "discutió la situación en Bosnia-Herzegovina".

Alia Izetbegovic.

Discrepancias

Estados Unidos, los países europeos y las Naciones Unidas discrepan sobre quién ordenará y cómo se lanzarán los posibles ataques aéreos contra las fuerzas serbias en Bosnia, informó ayer el diario "The Washington Post".

Según el periódico, el presidente estadounidense, Bill Clinton, pretende que no sea necesaria "la autorización expresa" del cuartel general de la ONU cada vez que la OTAN decida lanzar un ataque aéreo en respuesta a una petición de los "cascos azules".

Por contra, Canadá y Francia, con tropas sobre el terreno, desean que el comandante de las fuerzas de la ONU en Bosnia, el general francés Jean Cot, tenga la capacidad de veto sobre cualquier acción de ese tipo de la Alianza Atlántica. El presidente Clinton propone que la Organización del Tratado del Atlántico Norte (OTAN) avise con antelación a la ONU de cuándo llevará a cabo los ataques aéreos pero no espere la respuesta de las Naciones Unidas, a menos que la acción se efectúe para proteger a los "cascos azules".

"No queremos que cada vez que tenga que tomar una decisión Cot deba llamar al subsecretario de la ONU para Operaciones de Mantenimiento de la Paz, quien a su vez tendrá que sacar de la cama al secretario general, Butros Gali", declaró un funcionario estadounidene no identificado que cita el "Post". Las Naciones Unidas quieren que el poderío aéreo de la OTAN sólo sea utilizado cuando el agresor haya sido "claramente identificado" y siempre que la respuesta sea "proporcional".

M.C.D.2022

Warrren Christopher analizó con el presidente libanés el proceso de paz en Oriente Medio

BEIRUT. (Efe).– El secretario de Estado norteamericano, Warren Christopher, llegó ayer al Líbano procedente de Siria, para tratar con el presidente libanés, Elias Haraui, y el primer ministro, Rafiq Hariri, del proceso de paz para Oriente Medio.

Según responsables libaneses, Christopher, que fue recibido en la frontera entre Siria y Líbano por su colega libanés, Fares Buez, tratará también de las "últimas agresiones israelíes contra el Líbano".

El secretario de Estado norteamericano se reunió ayer por la tarde con el jefe del Estado libanés en la ciudad de Zahle, en el valle de la Beká (este de Líbano).

Ayer por la mañana, Christopher celebró conversaciones de unas tres horas con el presidente sirio, Hafez el Asad, así como con su colega de esa nacionalidad, Faruk al Chara.

Mediador imparcial

En una rueda de prensa conjunta, Christopher declaró que Estados Unidos continuará su papel de "mediador imparcial" en el proceso de paz, para ayudar a las partes involucradas en este proceso a "llegar a resultados positivos".

"Estados Unidos continuará desempeñando su papel de mediador imparcial en el proceso de paz", dijo Christopher en la rueda de prensa.

Faruk al Chara dijo, por su parte, que "hasta ahora no se puede hablar de ningún progreso en el proceso de paz".

Añadió que las "agresiones" israelíes contra el sur de Líbano afectaron considerablemente el proceso de paz y que, "si éstas hubieran continuado, el proceso de paz habría podido fracasar". Al Chara y Christopher valoraron la cooperación entre Estados Unidos y Siria para llegar a un acuerdo, que motivó el alto el fuego en el sur de Líbano. El secretario de Estado norteamericano dijo que no tiene "nuevas propuestas para el proceso de paz" y que dicho proceso "no necesita de más gestiones de las previstas en la zona". Aún se desconoce si las declaraciones de Christopher significan que haya podido resolver algunos de los problemas que obstaculizan las conversaciones entre árabes e israelíes.

El ministro de Asuntos Exteriores sirio, Faruk al Chara, dijo ayer miércoles, que espera que el secretario de Estado de EEUU, Warren Christopher traiga de Israel un claro compromiso de ese país de retirarse de los territorios árabes ocupados en la guerra de 1967.

Chara señaló que el reciente ataque masivo israelí contra el sur y otras regiones de Líbano ocupará un lugar destacado en las conversaciones entre los dirigentes sirios y Christopher.

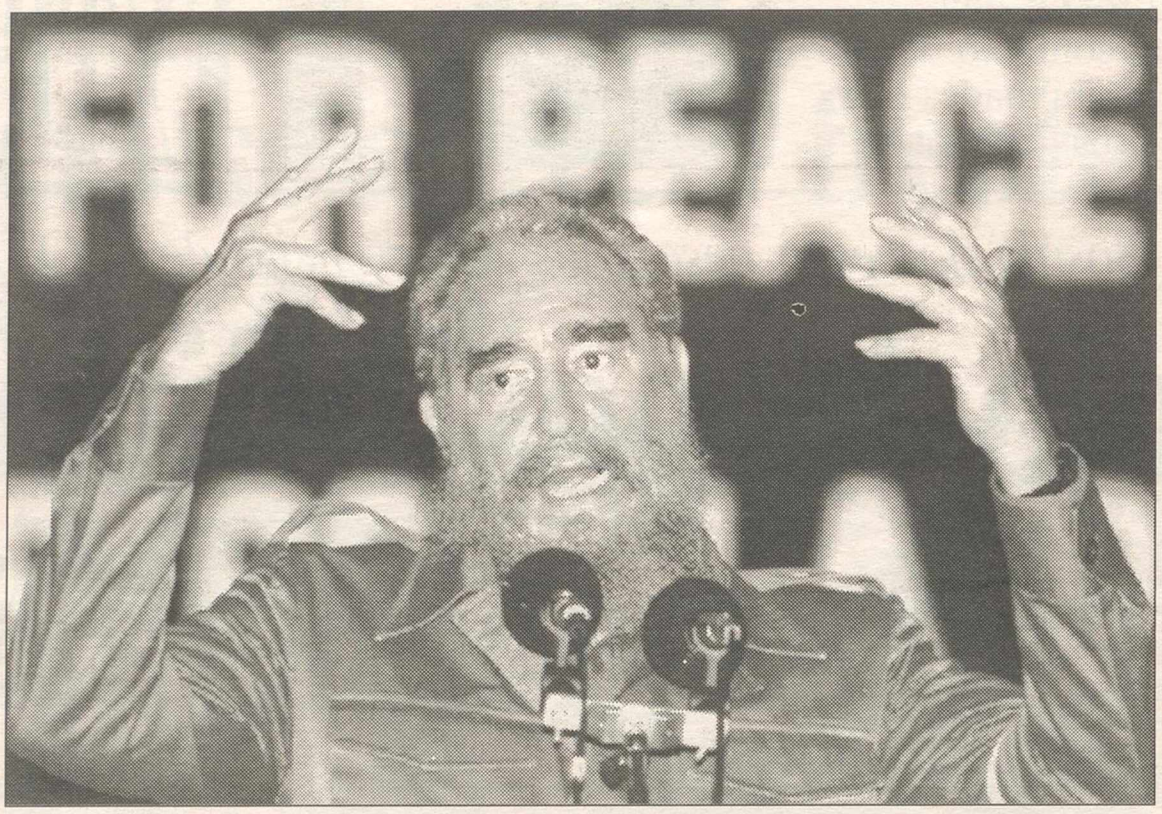

Fidel Castro, presidente del Consejo de Estado cubano.

Relevan a tres ministros y al presidente del Comité de Finanzas

Castro cambia a su equipo económico

LA HABANA. (Efe).– El Consejo de Estado cubano, que preside Fidel Castro, anunció ayer cambios en el equipo económico del Gobierno, que incluyen el relevo de los ministros de Agricultura, Azúcar y Comunicaciones y del presidente del Comite Estatal de Finanzas.

El diario oficial "Granma" informó ayer por la mañana de los nombramientos de Alfredo Jordan Morales como ministro de Agricultura, Nelson Torres Perez, de Azúcar, el general Silvano Colas Sánchez, de Comunicaciones, y Jose Luis Rodríguez García como presidente del Comité Estatal de Finanzas.

Los dos primeros son miembros de la dirección del Partido Comunista (buró político), el tercero un militar, actualmente jefe de la Dirección Técnica de Mando de las Fuerzas Armadas, y el último es economista y hasta ahora subdirector del Centro de Investigaciones de la Economía Mundial.

Mientras, bajo mínimos en electricidad, y con graves problemas en el suministro de agua y de gas, la situación de La Habana, en este mes particularmente sofocante, parece hoy más crítica que nunca.

El alcalde de la capital, Pedro Chávez, dijo anteanoche al canal de televisión local que "se está haciendo un esfuerzo" por mantener y no aumentar la duración de los apagones, que, en los últimos días, han alcanzado las dieciseis horas diarias en la mayoría de los barrios.

"Pero el incremento siempre es una posibilidad", advirtió Chávez, tras informar que se había creado una especie de Estado Mayor, en el que participan todas las autoridades locales, para evaluar la situación a diario y adoptar las correspondientes medidas de emergencia.

Chávez dijo incluso que, por primera vez, sectores que hasta ahora tenían prioridad se verán también afectados por los cortes de fluido eléctrico, como la industria ligera, la agricultura y la fabricación de productos farmacéuticos. "Es decir -señalótodos aquellos cuya producción pueda ser aplazada".

Ni siquiera descartó que servicios tan mimados como el turismo o la red de Salud Pública puedan correr, en algún momento, la misma suerte.

Durante toda la jornada del martes las emisoras de radio repitieron con insistencia que "la insuficiencia de combustible y el déficit en la generación de energía" obligarían a mayores restricciones. Estas no sólo afectan al fluido eléctrico, sino también a la distribución de agua y de gas.

Italia dice adiós al sistema proporcional en votaciones

ROMA. (Efe).– Italia ha dicho adiós a la vieja ley electoral por el sistema proporcional, que dominó el escenario político de la postguerra e impidió de hecho la formación de gobiernos de mayoría absoluta.

A última hora de anteanoche, y con el obstruccionismo hasta el final de la extrema derecha del Movimiento Social Italiano (MSI), el Senado aprobó definitivamente las nuevas normas para elegir la Cámara de los Diputados por 128 síes, 29 noes y 59 abstenciones.

Han votado sí la DC (Democracia Cristiana), el PSI (Partido Socialista Italiano) y la Liga Lombarda; no, La Rete (La Red) del ex democristiano Leoluca Orlando, los Verdes, el PLI (Partido Liberal Italiano), el MSI y el SVP (Partido Popular del Tirol del Sur), y se abstuvieron el PDS (Partido Democrático de Izquierda, ex PCI), RC (Refundación Comunista) y PRI. Los votos en contra y las abstenciones, o estaban en contra del sistema mayoritario o, por el contrario, querían un sistema mayoritario puro, al cien por cien, sin la corrección del 25 por ciento que finalmente se ha aprobado por mayoría. De este modo la Cámara Alta materializó la voluntad de cambios expresada por los italianos en referéndum del pasado 18 de abril. La Cámara de los Diputados aprobó los artículos del texto regulador de elecciones al Senado.

Clinton pide apoyo para "resucitar el sueño americano"

WASHINGTON. (Efe).- Con su prestigio y la presidencia en la balanza, el presidente de EEUU, Bill Clinton, pidió el martes al país, en un vigoroso mensaje, apoyo a su plan económico para salir de la crisis y "resucitar el sueño americano".

A final de semana, las dos cámaras del Congreso -el Senado y la de Representantesvotarán el compromiso alcanzado sobre el plan original del gobernante para reducir el déficit en 496.000 millones de dólares en cinco años.

Es posible que el plan sea aprobado por estrecho margen por la cámara baja, pero en la propia Casa Blanca hay dudas de que supere la prueba del Senado, donde cada uno de sus miembros dispone aunque sólo temporalmente del derecho de veto, dado que hay un virtual empate y un solo voto puede suponer la diferencia.

Proyecto económico

El proyecto, que ha sufrido drásticas modificaciones desde que entró en el Capitolio, contempla un aumento de los impuestos para recaudar 242.000 millones de dólares y una reducción del gasto público para ahorrar 254.000 millones en el próximo lustro.

En un mensaje televisado a la nación desde el despacho oval de la Casa Blanca en la hora de mayor audiencia, Clinton pidió a sus compatriotas apoyo para su plan, que consideró "justo, equilibrado y (que) funcionará".

"Sin él, pondremos a la economía y nuestro nivel de vida en un riesgo aún mayor", advirtió el Presidente. "No podemos permitirnos el no actuar", señaló Clinton en su mensaje, que duró 15 minutos. Añadió que pedía a la ciudadanía su apoyo para "la prioridad más urgente de nuestra nación: resucitar el sueño americano, mediante la recuperación de la economía estadounidense". El Presidente dijo que se han perdido demasiados años en adoptar medidas urgentes para enderezar la economía, reducir el déficit y devolver al ciudadano medio su poder adquisitivo. "Nuestra nación está en peligro económico y debemos hacer algo con este problema que, ustedes y yo, heredamos. Hemos de asumir la responsabilidad por el cambio", afirmó el gobernante.

Clinton dijo que no le gusta subir los impuestos, pero señaló que sería "irresponsable no adoptar las medidas apropiadas" para reducir el enorme déficit que, según coinciden los economistas, amenaza el crecimiento y el futuro de este país y del resto del mundo por el peso que tiene la economía estadounidense.

De acuerdo con el compromiso alcanzado en el Congreso, la clase media, a la que Clinton prometió no subirle los impuestos, tan solo pagará el equivalente a tres dólares al mes por el aumento de 4,3 centavos el galón de gasolina (4,5 litros).

M.C.D.2022

El objetivo de la junta directiva del Seguros Soliss-Ciudad Real es llenar de nuevo el pabellón y despertar a la afición del Balonmano en la capital

Son sensiblemente menores que los de la pasada temporada

Fijados los abonos del Soliss para este año

El CB Seguros Soliss-Ciudad Real ha establecido ya el precio de los abonos para la temporada 93-94. Estos precios suponen una rebaja muy importante sobre los que venían rigiendo durante la pasada campaña. Según fuentes del club lo que se pretende con esta importante rebaja es conseguir que el aficionado por el Balonmano de la capital y provincia vuelva al pabellón "Puerta de Santa María" y que el equipo vuelva a tener el importante respaldo de la ya conocida afición de Ciudad Real, que el pasado año le dio la espalda al equipo durante gran parte de la temporada pasada. Por otro lado, el presupuesto inicialmente previsto por la entidad se ha incrementado debido a las últimas incorporaciones llevada a cabo en el conjunto; el presupuesto inicial era de unos 50 millones y ahora alcanza la cifra de unos setenta millones.

Pelayo MARTIN

El objetivo de la directiva del CB Seguros Soliss-Ciudad Real es que con esta rebaja en los precios de los abonos se vuelva a llenar el pabellón del conjunto ciudarrealeño y "que la afición vuelva a despertar y esté de nuevo con el equipo", señalaron a LA TRIBUNA fuentes de la directiva.

Los precios de los abonos para la temporada 93-94 son los siguientes: para el protector numerado es de 35.000 pesetas (el pasado año era de 50.000 pesetas), para el abonado de tribuna central numerada es de 20.000 pesetas (quince mil menos que en la temporada 92-93), tribuna lateral numerada: 15.000 pesetas. Por lo que respecta a los abonados de general sin numerar, el precio para todo el año es de 12.000 pesetas; los abonos especiales, sin numerar, para edades comprendidas entre los 14 y 18 años y jubilados es de 5.000 pesetas y los abonados para niños general sin numerar es de 3.000 pesetas para toda la temporada.

También han sido ya establecidos los precios de las entradas para la próxima campaña. Para la tribuna lateral numerada, el precio será de 1.500 pesetas, la entrada de general de 1.000 pesetas y una especial para niños y jubilados de 500 pesetas.

Con estos precios, muchos más baratos que el pasado año y con menos diferencia entre unas y otras localidades, se pretende llenar las más de dos mil localidades del pabellón capitalino.

El presupuesto del equipo para la temporada 93-94 ha registrado un incremento

La pretensión es llenar el pabellón ciudadrrealeño RUEDA

Presupuesto

Por otra parte, fuentes de la directiva comunicaron a este diario que debido a los últimos fichajes, el presupuesto del conjunto para la temporada venidera ha registrado un incremento sobre el inicialmente previsto. Como se recordará el presupuesto era de 50 millones de pesetas, ahora alcanza la cifra de unos setenta millones. En otro orden de cosas, la junta directiva ha apostado en lo que se refiere a las contrataciones de que éstas no superan los dos años de contrato, "aunque hemos dejado, en gran parte de los casos, que sea el mismo jugador el que opte por fichar por un año o dos con nosotros".

La mayoría de jugadores firmará por 2 años

La mayoría de los jugadores fichados por el conjunto ciudarrealeño firmarán por dos temporadas, según anunciaron a este periódico fuentes de la directiva. Así, el extremo Auserón y el central Coté firmarán por dos años, al igual que el lateral ruso Shevchtuk.

En cambio, los otros dos rusos establecerán en sus contratos una prórroga de un año, que en el caso del central Sergei Bebeshko, puede ser ampliado en una temporada más.

Por otro lado, a última hora de ayer aún no estaba cerrado el fichaje del lateral Papitu. Puestos en contacto con él, manifestó que le gustaría venir a Ciudad Real "pero aún restan algunos flecos, que me imagino no supondrán graves problemas". En la actualidad, y para estar en forma, Papitu está entrenando con el Barcelona todos los días y volvió a señalar que la plantilla configurada por el conjunto ciudarrealeño es de un buen nivel y tuvo, además, palabras de elogio para el entrenador. Por último, destacar que la plaza de tercer portero será ocupada por un jugados juvenil.

M.C.D.2022

Según el entrenador del Atlético Ciudad Real, Luis Jaime Puebla

El At. Ciudad Real tiene equipo para el ascenso

Angel CERRO

Luis Jaime Puebla será de nuevo entrenador del Atlético Ciudad Real para la temporada 93-94. LA TRIBUNA quiso conocer la opinión de los entrenadores antes del comienzo de la próxima campaña.

¿Por qué de nuevo al frente del Atlético de Ciudad Real?

En primer lugar la oferta de Enrique Moreno ha sido muy buena, referente a lo económico, aunque me ha empujado más el saber que en terreno deportivo voy a contar con una plantilla de jugadores excepcionales, un buen equipo técnico y estos factores son muy importantes para un entrenador. Ahora bien, en el fútbol, son muchos los factores que determinan la marcha de un equipo, la suerte, las actuaciones de los colegiados, las lesiones. Con estos inconvenientes siempre tienes que contar, lo que ocurre es que cuando los jugadores son reponsables, se entregan en defensa de unos colores durante los noventa minutos.

¿Se puede llegar como dice el presidente a conseguir el ascenso de categoría?

Enrique Moreno tiene puestas las máximas ilusiones en conseguir la Segunda División B, el sacrificio económico ha sido grande y sin ayudas de nadie, por tanto, desde el entrenador hasta el último jugador, estamos en la obligación de no defraudarle e intentar el ascenso de categoría. Los futbolistas están trabajando con tremendas ilusiones y puedo asegurarle que podemos llegar a conseguir grandes cosas con este equipo.

Luis Jaime Puebla considera que el equipo del Atlético está muy preparado para enfrentarse a la nueva temporada

¿Por qué cuando un equipo no funciona, es el entrenador el reponsable directo?

La verdad es que si el equipo no rinde, el primer responsable en este caso seré yo, que he sido el que ha confeccionado la plantilla. De cualquier forma quienes marcan los goles o evitan que se nos marquen, son los jugadores, aunque siempre son muy importantes las indicaciones de un entrenador, para desarrollar la estrategia en el campo y conocer lo más importante y peligroso del rival de turno.

¿Difícil el grupo en el que va a militar el Atlético Ciudad Real?

Hay muy buenos equipos sin duda, nosotros vamos a salir cada domingo a intentar puntuar en las salidas y no perder partidos en casa. Es difícil pero con este cuadro de jugadores no se puede andar con miedo, tenemos que ser de lo mejor del grupo para culminar nuestras aspiraciones y las esperanzas del presidente hacia todos los componentes de la plantilla. Vamos a ofrecer espectáculo y si es posible, buenos resultados. Esta va a ser la misión encomendada, de lo contrario, si somos poco responsables y no luchamos con dignidad todos los domingos, entonces seremos un vulgar equipo. Sinceramente el Atlético de Ciudad Real, posee materia humana para conseguir metas muy importantes.

Dificultad para elegir presidente de Daimiel C.F.

Tomás G. CONSUEGRA

El Daimiel C.F. se encuentra cada vez con más dificultades para comenzar la temporada, que ya está a la vuelta de la esquina, pues son muchos los inconvenientes que, en estos momentos, hay en el club blanco.

Según rumores, Leonardo García Moreno sería el presidente del club daimieleño, siempre que el Ayuntamiento estuviese dispuesto a concederle algunos requisitos, como el pago de árbitros, del autocar, y una subvención de 700.000 mil pesetas para el equipo; si esto ocurriese así, García Moreno no tendría inconveniente en ser el que ocupara la dirección del Daimiel C.F. Pero, el martes pasado, el concejal de Deportes preguntó a García Moreno si se haría cargo de la presidencia y éste manifestó que nunca pretendió ocupar la cabeza del equipo blanco, que "sólo habían sido eso, rumores". Son muchos los comentarios que existen en Daimiel sobre quién ocupará la presidencia de este club de fútbol. Nadie da el paso definitivo y, cada vez, son menores las posibilidades de que el balón corra por el campo de Nuestra Señora del Carmen. Daimiel es un pueblo con una gran afición, con personas capacitadas para dirigir el club y evitar que el club desaparezca."No hay nadie que se interese por este caso", manifestaban los aficionados. Ellos hacen una llamada para no abandonar este club, que tiene mucha solera y mucha entidad. El entrenador, que fue presidente de este club el año pasado, José María Velasco, declaraba hace unos días que "Daimiel tiene que sonar, no podemos abandonar cuando la situación daimieleña tiene una gran cantera". Al final, animó a todos los aficionados para dar el paso definitivo, nombrar a un presidente y recibir el 5 de septiembre al Toledo Imperial, en el primer partido de la Liga.

El entrenador, José María Velasco, ve la situación un poco alarmante

El Puertollano Industrial C.F. visita Pozuelo en su presentación oficial

E. SANABR

La presentación oficial d Pozuelo C.F., para la nue temporada, se realizará próximo domingo, 8 de agos Tras este acto, el equipo am ter de Pozuelo se enfrenta al Puertollano Industrial C

El comienzo de la nue temporada de fútbol está lle de grandes ilusiones, las cua se centran en el Pozuelo C que este año hará la prese tación oficial de sus dos eq pos: el amater, con las ba respecto a la campaña anter de Herrera I, Mateo, Láz y Sotero; y un equipo juve en el que destacan algu jugadores que no tardarán subir al primer equipo por cualidades para la práctica este deporte rey.

La directiva del Pozuelo C pone en conocimiento socios y simpatizantes la ce bración de este encuen entre el Puertollano y el equ local, que se celebrará el pri mo domingo a las 7 de la tar tras la presentación oficial los dos equipos del Pozu C.F.

Este partido de fútbol s el colofón de una semana c tural llena de actos deporti como baloncesto, fútbol s natación, doma vaquera carreras de cintas, entre ot

I Campeonato "Tr contra tres" de baloncesto en Miguelturra

La T

El primer Campeonato tres contra tres de baloncesto será celebrado en Miguelt los próximos días 14 y 15 agosto. Esta nueva variedad baloncesto, que está rompi do en Estados Unidos empieza a causar furor nuestras ciudades.

Este encuentro deport está organizado por el Club Baloncesto "Alucal" Miguelturra, con la colabo ción del Patronato Munic de Deportes. El objetivo d competición de esta nu variedad en baloncesto, es de difundir y promocionar deporte de la canasta en nu tra provincia, así como hacer pasar a los participa un rato divertido y enseñ los asistentes esta nueva mo lidad tres contra tres.

Para participar en el c peonato, se recogerán insc ciones hasta el 10 de ag en el Patronato Municipal Deportes de Miguelturra bien llamando al teléfono 91 86 los miércoles y vie de 7 a 9 de la tarde. C inscripción cuesta 1.000 pe por equipo. Los requisitos gidos son tener 14 años c edad mínima y cuatro p cipantes por equipo.

M.C.D.2022

La plantilla no pudo formar al completo por la ausencia de tres de sus jugadores.

No se realizaron los habituales discursos para impedir la bronca del público

El Zaragoza se presentó evitando los pitidos

ZARAGOZA (Efe).- El Real Zaragoza se presentó ayer ante unos 3.000 aficionados que acudieron al estadio municipal de La Romareda, en un acto marcado por la ausencia de los habituales discursos del presidente, del entrenador y del capitán zaragocista a sus seguidores, "para evitar pitidos".

La presentación se quedó sin alocuciones, según fuentes de la sociedad deportiva zaragozana, "para evitar que se escucharan en La Romareda los pitidos que se han oído en otros campos".

El acto consistió en la habitual sesión fotográfica, tanto del equipo como de las dos nuevas incorporaciones, Juanmi y Esnaider, que se presentaban de este modo ante los que serán este año sus aficionados.

En esta presentación no estuvieron presentes los argentinos Darío Franco, por estar convaleciente de una lesión, y el recién fichado Gabriel Fernando Cáceres, que está con su combinado nacional disputando las eliminatorias para el Mundial de Estados Unidos, circunstancia esta que también ha impedido al uruguayo Gustavo Poyet estar en la presentación del Real Zaragoza 1993-94. El presidente y accionista mayoritario del Real Zaragoza, Alfonso Solans, tampoco estuvo desde el principio en este acto.

El Zaragoza abrirá la IV edición del Torneo Estella

El Real Zaragoza juega hoy a partir de las 19,00 en el campo del Izarra de Estella, ante el Spartak, en el partido que abrirá la IV edición del torneo de la localidad navarra, en el que participan además el Osasuna y el Lérida, que jugarán la segunda semifinal mañana viernes a la misma hora.

El conjunto aragonés, con las bajas seguras de Miguel Pardeza, Gay y Julia para este choque, comenzará de este modo los encuentros realmente serios de su pretemporada, tras los que jugó el pasado fin de semana, ante el Biescas y el Huesca, en el habitual final de su período de concentración del que estuvieron ausentes tres de los extranjeros del equipo.

Carlos Aimar, contento con el fichaje de Vallina

LOGROÑES (EEfe).- El entrenador del Logroñés, Carlos Aimar, dijo ayer por la tarde a Efe que está contento por el fichaje de Juan José Vallina, pero advirtió que "el equipo todavía necesita dos refuerzos más, sobre todo del medio campo para arriba".

"No puedo dar nombres sobre los jugadores que me gustaría tener en la plantilla porque depende de las posibilidades del club, aunque espero que podamos conseguir a dos delanteros", dijo el técnico.

El centrocampista zurdo Vallina, procedente del Real Madrid, fue presentado ayer a los medios de comunicación en las oficinas de la entidad blanquirroja, después de varios días de revisión del contrato y de solucionar "pequeños flecos".

El representante de Vallina, Miguel Angel Cermeño, dijo a Efe que "el contrato con el jugador es uno de los más bajos de toda la plantilla del Logroñés".

El entrenamiento de Vallina comenzará "cuando el jugador termine de realizar los preparativos personales en Madrid, intentaré hablar con él por teléfono para concretar el día que pueda empezar la preparación con el Logroñés".

Carlos Aimar.

Robert Prosinecki.

Prosinecki califica de positiva la llegada de Dubovsky, ya que supondrá mayor competencia

MADRID (Efe).- Robert Prosinecki, centrocampista croata del Real Madrid, afirmó ayer aque la llegada del eslovaco Peter Dubovsky "es buena" para el equipo y para él mismo.

"La competencia es buena. Una temporada es larga y siempre es bueno que haya muchos jugadores para poder salvar todos los imprevistos que ocurran", explicó el jugador madridista.

"Además creo que voy a jugar yo, aunque supongo que él pensará igual de sí mismo", añadió.

En cuanto a los nuevos fichajes del Real Madrid para la próxima temporada, Prosinecki explicó que "son buenos refuerzos"

"Para mí, Alkorta es el mejor central que hay en España. Vitor es un jugador que puede salir en distintas posiciones y esto es muy bueno para el equipo. A Dubovsky sólo le he visto esta mañana, pero creo que tiene gran calidad", explicó Prosinecki.

Respecto a su estado físico en esta pretemporada el centrocampista del Real Madrid afirmó que "sus lesiones están olvidadas y que se encuentra muy bien".

"Espero que este año pueda jugar muy bien. Me encuentro perfectamente, ahora mismo físicamente estoy bien, pensando que tan sólo llevamos cinco o seis días de entrenamiento. Las lesiones están totalmente olvidadas", explicó

Por su parte el doctor Miguel Angel Herrador, jefe de los servicios médicos del Real Madrid, afirmó ayer que "los jugadores lesionados del Real Madrid evolucionan favorablemente, a excepción de Villarroya, del que aún se desconoce la gravedad de su lesión".

"Actualmente los jugadores sufren pequeños problemas de sobrecarga muscular, propios del comienzo de la pretemporada. Dejan de entrenar un día o dos y esto es suficiente para que se recuperen", explicó el doctor Herrador

M.C.D.2022

Los médicos afirman que el trauma craneal desaparecerá sin dejar rastro

Lentini trasladado a Milán tras mejorar su estado

ROMA (Efe).- El jugador del Milan Gianluigi Lentini, de 24 años, herido antesdeayer de gravedad en un accidente de tráfico, fue trasladado ayer desde Turín a un hospital de Milán, tras mejorar su estado de salud.

Lentini, el jugador más caro de la historia del fútbol italiano, fue trasladado al hospital de San Raffaele de la capital lombarda en un helicóptero alquilado para la ocasión por el club milanés.

Antes de abandonar el centro sanitario turinés donde fue ingresado la pasada madrugada tras el accidente sufrido en la autopista que une Vincenza con Turín, los médicos hicieron público un parte médico en el que informaron de que el jugador "ha mejorado respecto al día anterior".

"Lentini ha mejorado respecto al día de ayer. Está volviendo en sí y será trasladado al San Raffaele de Milán por deseo del club Milan y sus familiares", se afirmaba en el parte, firmado por el doctor Carmelo Del Giudice, director del centro sanitario.

Del Giudice aseguró que el trauma craneal que sufrió el futbolista "deberá desaparecer y no dejar rastro" y manifestó que la fractura en la cuenca del ojo derecho y la rotura de un dedo de las menos "son pequeñeces que no crean preocupación".

El jugador fue recibido en el helipuerto del hospital de Milán por sus padres, una tía suya y representantes del Milan.

En las próximas horas le será efectuada una resonancia magnética nuclear.

Lentini, por quien el Milan pagó el pasado año al club Torino casi 50 millones de dólares, sufrió en la madrugada del martes un accidente de tráfico cuando se dirigía desde Génova, donde había disputado un partido, a su domicilio de Turín. El padre del jugador, Luigi, indicó que Lentini regresaba a Turín para pasar dos días con la familia.

Lentini, el tercero de los sentados, junto a sus compañeros en la final de la Copa de Europa frente al O.Marsella.

El médico del Milán no quiere despejar el futuro

El médico del club de fútbol Milán, Rodolfo Tava, dijo ayer en la capital lombarda que en "estos momentos, lo más importante" es que el jugador Gianluigi Lentini "recupere el conocimiento, que se despierte y que hable".

"Sobre su recuperación deportiva ya se verá", afirmó Tavana poco después de que Lentini, fuera trasladado.

Canales, portero del Deportivo, fue intervenido de su rodilla derecha

BARCELONA (Efe).- El guardameta del Deportivo de La Coruña, Juan Garrido Canales, fue intervenido ayer quirúrgicamente de la rodilla derecha en la clínica Asepeyo de Barcelona.

Según el doctor Josep Borrell, que efectuó la operación, el guardameta del conjunto gallego padecía una erosión del cartílago cóndilo interno de la rodilla derecha, lo que ha obligado a ser operado.

La operación, según el cirujano barcelonés, consistió en el "alisado y estabilizado del cartílago lesionado, comprobándose a través de las artroscopia que el menisco no había resultado afectado".

El doctor Borrell indicó a Efe que "a pesar que la operación ha sido totalmente satisfactoria, el pronóstico necesariamente debe ser reservado, pues este tipo de lesiones, por su importancia, no permiten establecer un pronóstico definitivo".

El traumatólogo aventuró que "de no producirse complicaciones no previstas, Canales, que hoy abandonará la Clínica para retornar a La Coruña, podrá iniciar los ejercicios de recuperación en el plazo de un mes".

Canales, de 26 años, natural de la localidad albaceteña de Osa Montiel, ingresó en la plantilla del Deportivo en la temporada 1991-92, procedente del Logroñés.

Fichaje del LLeida

Por otra parte, el entrenador del la U.E. Lleida, Mané no se pronunciará sobre el fichaje definitivo del jugador brasileño Alexandro, conocido como Alé, hasta el próximo 23 de agosto, después de haberlo visto jugar unos días.

Canales.

Mané dijo que el jugador venía recomendado por el representante de los jugadores en el extranjero del club catalán y que sobre el brasileño había visto tan sólo dos o tres videos y por lo tanto el jugador debía someterse ahora a un período de prueba.

El jugador, que en caso de que fiche por el Lleida sería la sexta incorporación esta temporada, no ocuparía plaza de extranjero ya que su madre es española, concretamente gallega.

Por otra parte, La FIFA (Federación Internacional de Asociaciones de Fútbol) tendrá que decidir bajo qué condiciones el Real Mallorca deberá abonar los 300.000 dólares que adeuda al Estrella Roja de Belgrado por el traspaso del mediocampista Vlada Stosic.

Según explicó ayer a Efe el gerente mallorquinista, Mateo Alemany, el impago de esa deuda es la causa que está frenando la contratación.

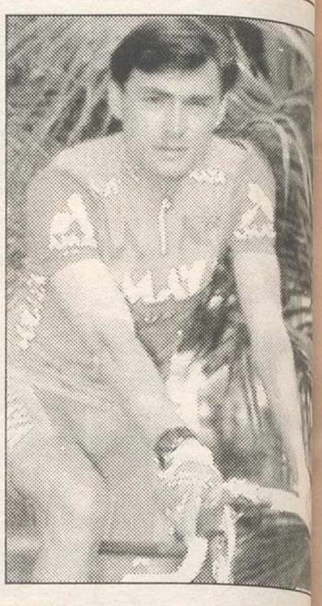

Laudelino Cubino.

Cubino, nuevo líder de la Vuelta a Burgos, mientras Alcalá se hizo con la etapa

LAGUNAS DE NEIL (Efe).- El corredor bejar del equipo Amaya Laudel Cubino, es el nuevo líder la Vuelta a Burgos tras lle en segunda posición a la m de la etapa reina, situada Lagunas de Neila, a tan s 21 segundos del vencedor, mexicano Raúl Alcalá.

El ciclista mexicano inv un tiempo de 4:27:58 recorrer los 171 kilómetros separaban la localidad de L ma y las Lagunas de Neila 1.910 metros de altitud, una media horaria de 38,3 ki metros por hora.

Tanto el equipo del nu líder, el Amaya, como el q hasta ayer ostentaba tal dis ción, el ONCE, lucharon ha el final para colocar a sus ho bres en disposición de lle al triunfo final de etapa, q habitualmente decide el tri fador absoluto de la prue

Los primeros saltos en pelotón se produjeron en kilómetro 10 de carrera. intento del irlandés Sean Ke absorbido inmediatamen siguieron los de Martin Kol roren (Wordperfect) y An Edo (Kelme).

La escapada definitiva tu lugar en el kilómetro 20 y la misma participaron Nés Mora (Kelme), Espinosa (D porpublic), Tesissyer (Festi virtual vencedor del premio la montaña, Krieger (Telekom y Ugrumov (Mecair Ball que estuvieron escapados ha el kilómetro 154 de carre

Al paso por este punto, la localidad de Quintanar la Sierra y en las estribacio de las Lagunas de Neila, diferencia máxima alcanz por los escapados fue de 3

Los escarceos previos a última ascensión -calificada "traicionera" por el pro director de la vuelta, Greg Moreno- carecieron de inte habida cuenta de la gran lu desatada al final, donde se b la verdadera selección de etapa.

El propio "Lale" Cub animaba al pelotón para lle en óptimas condiciones a subida que conoce muy b e incluso el equipo Bane luchó por la victoria.

M.C.D.2022

Horóscopo

ARIES

SALUD.- Buena.
TRABAJO.- La situación actual podría mejorar si no fuera tan dominante.
AMOR.- Su fascinación le permitirá conquistar el corazón de cierto persona.

TAURO

SALUD.- Excelente.
TRABAJO.- Intente puntualizar las condiciones antes de aceptar esa oferta.
AMOR.- Horas felices.

GEMINIS

SALUD.- Excelente.
TRABAJO.- Situación peligrosa que exigirá de usted gran tacto.
AMOR.- Muéstrese tal como es: tierno y simpático.

CANCER

SALUD.- Francamente buena.
TRABAJO.- Intente ayudar a ese compañero y no se arrepentirá.
AMOR.- Sus relaciones de pareja requieren un tanto de imaginación.

LEO

SALUD.- Problemas de tipo alérgico.
TRABAJO.- Intercambio de proyectos, que resultará muy ventajoso.
AMOR.- Horas felices al lado de su pareja.

VIRGO

SALUD.- Excelente.
TRABAJO.- Se sentirá un tanto desplazado y fuera de ambiente impulsos.
AMOR.- Los cambios de humor de la persona amada le desconcertarán.

LIBRA

SALUD.- Buena.
TRABAJO.- Aproveche esa ocasión única y no la deje escapar.
AMOR.- Trate de controlar sus impulsos.

ESCORPION

SALUD.- Cuidado con los accidentes.
TRABAJO.- Está arriesgando demasiado; cuidado.
AMOR.- Evite cualquier complicación amorosa.

SAGITARIO

SALUD.- Excelente.
TRABAJO.- Jornada crítica en el terreno laboral.
AMOR.- Perfecto.

CAPRICORNIO

SALUD.- Pasable.
TRABAJO.- Si actúa con prudencia conseguirá sus fines, pero tenga cuidado.
AMOR.- Relaciones óptimas.

ACUARIO

SALUD.- Excelente.
TRABAJO.- Una persona importante se interesará por usted y le elogiará.

PISCIS

SALUD.- Normal.
TRABAJO.- Le preocuparán ciertas dudas; vénzalas y no sea tan riguroso.
AMOR.- Ningún motivo de preocupación.

LOS NIÑOS NACIDOS HOY.- Serán pacientes, constantes y muy detallistas. Equilibrados y muy humanos, su carácter generoso les hará ganarse el afecto de cuantos les rodeen.

Crucigrama

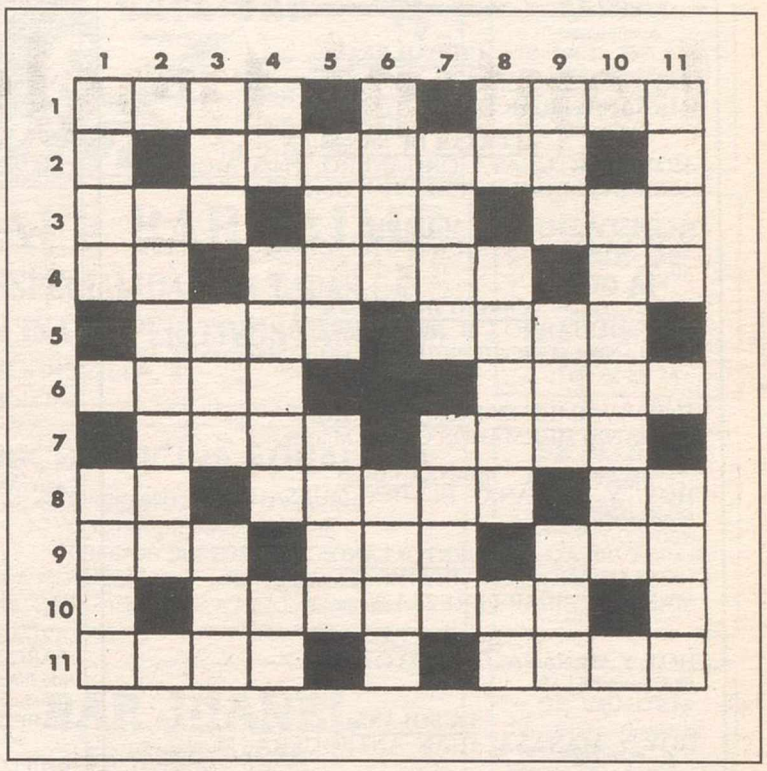

HORIZONTALES: 1: Gran lago salado del SO de Asia. Satélite de la Tierra. 2: Vago, holgazán. 3: Adverbio de modo. Materia córnea que crece en las extremidades de los dedos. Adverbio de lugar. 4: Nota musical. Elemento que se considera como la parte más pequeña a que puede reducirse la materia. Terminación verbal. 5: Tosca. Organo de la visión (Pl). 6: Recipiente de cuero hecho con la piel de una cobra u otro animal. Nombre ruso. 7: Al revés, alondra. Cierta fruta (Pl). 8: Preposición. Planta gramínea. Preposición. 9: Sabana pequeña con algunos matorrales o grupos de árboles. Al revés, antiguo enclave portugués en la India. Número. 10: Callejuela. 11: Atreverse. Que no cree en Dios.

VERTICALES: 1: Garantía. Demostrativo. 2: Baile regional español. 3: Adverbio de lugar. Animal salvaje parecido al bisonte. Ganso. 4: Nota musical. Nombre de mujer. Terminación verbal. 5: Camino. Garantía. 6: Tejido. Dios del viento. 7: Especie de ciervo. Unta con aceite. 8: Nota musical. Figura formada por dos arcos de círculo iguales que presentan su concavidad contrapuesta y se cortan por uno de sus extremos. Onomatopeya de la risa. 9: Artículo. Alga. Al revés, letra del alfabeto griego. 10: Uniesen, emparejasen. 11: Querer. Noveno.

SOLUCION AL CRUCIGRAMA ANTERIOR: HORIZONTALES: 1: Cual. Suma. 2: Colofón. 3: Vía. Esa. Ato. 4: eM. Aviso. Re. 5: Paje. Esta. 6: Críe. Tres. 7: Etna. Crín. 8: Oc. Obvia. Os. 9: Rae. raM. Así. 10: Fletase. 11: Noel. Osea.

VERTICALES: 1: Cave. Oran. 2: Impreca. 3: Acá. aíT. Efe. 4: Lo. Ajeno. Ll. 5: Leve. Abre. 6: Cosí. Vate. 7: Fase. Cima. 8: So. Ostra. So. 9: Una. Tri. Aes. 10: Tráenos. 11: Aloe. Siga.

Horario de misas

Días laborables

Mañanas
07:45.– Hospital Alarcos
08:00.– Catedral — Siervas de María — Coreysa
08:30.– Catedral — San Pedro — Carmelitas —Adoratrices
09:00.– Catedral — Asilo Ancianos — Colegio San José
10:00.– Ciudad de Matrimonios
10:30.– Catedral
11:00.– Santo Tomás de Villanueva
11:30.– Santa María del Prado
12:00.– San Pedro (excepto julio - agosto septiembre) — San Pablo
12:30.- Santiago — San Ignacio

Tardes
06:30.– Hospital Alarcos — Cementerio
07:00.– MM. Concepcionistas
07:30.– Santiago — Dominicas
08:00.– El Pilar — San Juan de Avila — San Pablo — Los Angeles — San Ignacio — Picón
08:30.– Sta. María del Prado — San Pedro — Sto. Tomás de Villanueva
09:00.– Catedral

Tardes de sábado y víspera de fiestas

06:30.– Hospital Alarcos — Cementerio
07:00.– MM. Concepcionistas
07:30.– San Pedro — Santiago — Dominicas — Valverde
08:00.– El Pilar — San Juan de Avila — San Pablo — Los Angeles — San Ignacio — Las Casas — Picón — Poblete
08:30.– Sta. María del Prado — San Pedro — Santiago — Sto. Tomás
09:00.– Catedral

Domingos y festivos

Mañanas
08:00.– Catedral — San Pedro
08:30.– Carmelitas — Siervas de María
09:00.– Catedral — Santiago — Los Angeles — San Ignacio — Dominicas — Asilo Ancianos — Adoratrices
09:30.– Sta. María del Prado — San Juan de Avila — San Pablo
10:00.– San Pedro — Sto. Tomás de Villanueva — Larache — MM. Concepcionistas
10:30.– Catedral — Sta. María de Prado — El Pilar — Coreysa
11:00.– San Pedro (excepto julio - agosto septiembre) — Santiago (excepto julio agosto - septiembre) — Santo Tomás — San Juan de Avila
11:30.– Sta. María del Prado — San Pablo — Hospital Alarcos
12:00.– Catedral — San Pedro — Sto. Tomás de Villanueva — Los Angeles — San Ignacio — Colegio San José — Ciudad de Matrimonios — Picón — Poblete — Valverde
12:30.– Sta. María del Prado — San Juan de Avila — San Pablo — Las Casas
13:00.– San Pedro — Santiago — Sto. Tomás de Villanueva
13:30.– San Pablo (excepto julio - agosto)

Tardes
06:30.– Hospital Alarcos
07:00.– San Pablo
07:30.– Santiago
08:00.– San Ignacio
08:30.– Sta. María del Prado — San Pedro — Sto. Tomás de Villanueva
09:00.– Catedral

Cines

CIUDAD REAL

Cine Castillo: Hoy, a partir de las 8,30, sesión continua. Pases: 8,30 y 11 **"Una proposición indecente"**

PUERTOLLANO

Multicines Ortega:
Sala 1: Pases 6,30, 8,45, y 11 **"Atrapado en el tiempo"**.
Sala 2: Pases 6,15, 8,15 y 10,15 **"Eternamente joven"**.
Sala 3: Pases 6,15, 8,15, y 10, 15 **"La bella y la bestia"**.
Cine Ortega Terraza: Unico Pase: 11 **"Jennifer 8"**.

El tiempo

Presión: 709,6 mm.
Estado del cielo: cubierto.
Dirección y velocidad del viento: este.
Máxima: 39 grados.
Mínima: 22,6 grados.
Humedad: 33 por ciento.
Evaporación: 7,6 mm.
LLuvia recogida hasta las 8 de la tarde: inapreciable.

Guía cultural

CIUDAD REAL

MUSEO LOPEZ VILLASEÑOR: Exposición permanente de la obra de Manuel López Villaseñor. La muestra se puede visitar de martes a sábado de nueve a dos de la tarde.

MUSEO ELISA CENDRERO: Exposición de pinturas del colectivo San Telmo desde el 3 de agosto hasta el 9 de septiembre.

ALMAGRO

GALERIA FUCARES: Exposición de esculturas "Meeting Points"

GALERIA TALLER ALMAGRO: Obras de Amelia Moreno, hasta el día 8 de agos- to.

M.C.D.2022

Farmacias

CIUDAD REAL
HOY: ADELA PERIS. Ronda Sta. María, 2.
MAÑANA: PILAR LOPEZ. Toledo, 4.

ALCAZAR DE SAN JUAN
HOY: FORTUÑATA ORGANERO. Plaza Arenal, 20.
MAÑANA: JAVIER PERUCHO. Goya, 18.

ALMADEN
HOY Y MAÑANA: AÑA Mª VILLANUEVA. A. Muñoz, 40.

CAMPO DE CRIPTANA
HOY: GUIJARRO C.B. Alvarez de Castro, 34.
MAÑANA: Mª JOSE NEIRA. Maestro Manzanares, 12.

DAIMIEL
HOY: CARMEN SIMAL. Alfonso XII, 8.
MAÑANA: HERMANOS CRUZ. Mártires, 2

MANZANARES
HOY Y MAÑANA: ELVIRA QUESADA. Clérigos Camarenas, 49.

PUERTOLLANO
HOY: Mª ANGELES ARROYO. Tomelloso, 33.
MAÑANA: PILAR PEREZ. Aduana, 38.

SOCUELLAMOS
HOY Y MAÑANA: GONZALO GOMEZ. Pº Cervantes, 15.

LA SOLANA
HOY Y MAÑANA: JUAN ANTEQUERA. Monjas, 6.

TOMELLOSO
HOY: ANGEL PENADES. Víctor Peñasco, 34.
MAÑANA: LUIS GONZALEZ. Gral. Mola, 10.

VALDEPEÑAS
HOY: ISABEL Mª GOMEZ. Seis de junio, 20.
MAÑANA: GABRIEL MENCHEN. Jose Antonio, 23.

Horario de autobuses: salidas de Ciudad Real

AGUDO	18,00 HORAS
ALBACETE	15,00 "
ALBALADEJO	13,00 "
"	17,00 "
ALMADEN	11,00 "
"	12,15 "
"	15,00 "
"	18,00 "
ALCAZAR DE SAN JUAN	
"	09,30 "
"	14,00 "
ALDEA DEL REY-CALZADA	
"	13,20 "
ALMAGRO	07,00 "
"	12,30 "
"	13,00 "
"	14,00 "
"	17,00 "
"	19,00 "
ALMODOVAR	11,00 "
"	13,30 "
"	15,00 "
"	19,00 "
ARGAMASILLA DE CALATRAVA	
"	08,30 "
"	11,00 "
"	13,30 "
"	15,00 "
"	16,45 "
"	19,30 "
AZUAGA	11,00 "
BARCELONA	
(de lunes a sábado)	21,20 "
(domingos)	19,25 "
CABEZA DEL BUEY	12,15 "
"	18,00 "
CHILLON	11,00 "
"	12,15 "
"	18,00 "
CORDOBA	11,00 "
DAIMIEL	07,00 "
"	09,30 "
"	11,00 "
"	13,00 "
DAIMIEL	14,00 HORAS
"	17,00 "
"	18,30 "
"	19,30 "
EL CRISTO	13,00 "
FUENTE EL FRESNO	08,00 "
"	09,30 "
"	11,00 "
"	14,00 "
"	18,30 "
"	19,00 "
HERENCIA	09,30 "
"	14,00 "
HORCAJO	15,30 "
INFANTES	13,00 "
"	17,00 "
JAEN	09,30 "
LOS CORTIJOS	14,30 "
MADRID	07,00 "
"	09,30 "
"	11,00 "
"	14,00 "
"	16,30 "
(domingos y festivos)	09,00 "
"	18,00 "
MANZANARES	13,00 "
"	14,00 "
"	17,00 "
MALAGON	08,00 "
"	09,30 "
"	11,00 "
"	13,00 "
"	14,00 "
"	14,30 "
"	18,30 "
"	19,00 "
NAVALPINO	15,30 "
PEDRO MUÑOZ	09,30 "
"	14,00 "
PIEDRABUENA	11,00 "
"	13,00 "
"	15,30 "
"	18,00 "
"	19,15 "
PORZUNA	13,00 HORAS
"	15,30 "
"	18,15 "
POZOBLANCO	11,00 "
POZUELO-ALDEA DEL REY-CALZADA	11,15 "
POZUELO-VALENZUELA-GRANATULA-CALZADA	
"	18,15 "
POZUELO-VALENZUELA-GRANATULA-VISO DEL MARQUES-ALMURADIEL	19,15 "
PUERTOLLANO	08,30 "
"	11,00 "
"	13,30 "
"	15,00 "
"	16,45 "
"	19,30 "
PUERTOLLANO-VALDEPEÑAS	
"	07,30 "
"	14,00 "
SOCUELLAMOS	14,00 "
SACERUELA	14,45 "
TOLEDO	08,00 "
TOMELLOSO	13,00 "
"	14,00 "
"	17,00 "
TORRENUEVA	14,00 "
VALENCIA	09,30 "
VILLARTA	14,00 "
"	18,30 "
VILLARRUBIA	09,30 "
"	11,00 "
"	14,00 "
"	19,00 "
VALDEPEÑAS	07,00 "
"	12,30 "
"	13,00 "
"	17,00 "
"	19,00 "

Horario de trenes

Trenes AVE de Madrid a Ciudad Real – Puertollano – Sevilla

	VALLE DIARIO	LANZADERA DIARIO	LANZADERA DIARIO	LLANO DIARIO	LANZADERA DIARIO	LANZADERA DIARIO	LLANO DIARIO	LANZADERA SABADOS NO	LANZADERA DIARIO	LLANO DIARIO	LANZADERA DIARIO
MADRID	7'00	7'00	9'15	11'00	13'15	15'15	17'00	18'15	19'15	21'00	22'30
CIUDAD REAL	7'48	7'55	10'10	11'48	14'10	16'10	17'44	19'10	20'10	21'48	23'25
PUERTOLLANO	8'05	8'15	10'30	12'05	14'30	16'30	18'25	19'30	20'30	22'05	23'45
CORDOBA	8'49	–	–	12'49	–	–	18'41	–	–	22'49	–
SEVILLA	9'45	–	–	13'40	–	–	19'45	–	–	23'40	–

Trenes AVE de Sevilla a Puertollano – Ciudad Real – Madrid

	VALLE DIARIO	LANZADERA DOMINGOS NO	LANZADERA DIARIO	LLANO DIARIO	LANZADERA DIARIO	LANZADERA DIARIO	LANZADERA DIARIO	LLANO DIARIO	LANZADERA SOLO DOMINGOS	LANZADERA DIARIO	LLANO DIARIO
SEVILLA	7'00	–	–	9'00	–	–	–	17'00	–	–	21'00
CORDOBA	7'44	–	–	9'50	–	–	–	17'44	–	–	21'44
PUERTOLLANO	8'25	7'00	9'00	10'35	12'00	15'30	17'00	18'25	20'00	21'00	22'25
CIUDAD REAL	8'41	7'20	9'20	10'51	12'20	15'50	17'20	18'41	20'20	21'20	22'41
MADRID	9'45	8'15	10'15	11'45	13'15	16'45	18'15	19'45	21'15	22'15	23'40

Trenes TALGO y larga distancia dirección Andalucía (Vía AVE)

	TALGO VALLE	TALGO LLANO	TALGO TRIANA	TALGO CAMAS (*)	TALGO CAMAS (*)
BARCELONA	–	–	8'30	21'45	21'45
MADRID	10'00	15'20	16'10	5'45	5'45
CIUDAD REAL	11'04	16'24	17'14	6'50	6'50
PUERTOLLANO	11'21	16'41	17'34	–	–
CORDOBA	12'13	17'33	18'22	8'00	8'00
MALAGA	14'45	20'00	–	10'45	–
SEVILLA	–	–	19'20	–	9'00

(*) VIAJAN EN UNIDAD DESDE BARCELONA A CORDOBA

Trenes TALGO y larga distancia dirección Madrid (Vía AVE)

	TALGO VALLE	TALGO LLANO	TALGO TRIANA	TALGO CAMAS (*)	TALGO CAMAS (*)
SEVILLA	–	–	9'45	–	21'15
MALAGA	9'45	16'10	–	19'40	–
CORDOBA	12'05	18'30	10'45	22'30	22'30
PUERTOLLANO	12'57	19'22	11'37	–	–
CIUDAD REAL	13'14	19'41	11'54	23'41	23'41
MADRID	14'25	20'55	13'01	0'54	0'54
BARCELONA	–	–	21'00	9'00	9'00

(*) DESDE CORDOBA VIAJAN EN UNIDAD HASTA BARCELONA

Trenes regionales y larga distancia por vía convencional (destino Ciudad Real – Badajoz)

ORIGEN	ALBACETE 6'00 h.	BARCELONA 8'00 h.	– –	CHAMARTIN 16'32	CHAMARTIN 18'45	– –	ALICANTE 17'10
MADRID-ATOCHA	–	–	15'10	16'46	19'00	–	–
ALCAZAR DE SAN JUAN	7'15	15'26	16'50	18'27	20'30	–	20'20
CINCO CASAS	7'28	–	–	18'41	20'45	–	–
MANZANARES	7'42	15'53	17'20	19'00	21'00	–	20'46
DAIMIEL	7'56	16'08	17'35	19'12	21'14	–	20'59
ALMAGRO	8'10	16'21	17'50	19'24	21'27	–	21'13
CIUDAD REAL	8'27	16'47	18'11	19'43	21'50	10'20	21'30
PUERTOLLANO	–	17'27	18'57	20'30	–	11'08	–
BADAJOZ	–	21'15	23'18	–	–	16'07	–
DIAS DE CIRCULACION	DE LUNES A SABADO	DIARIO	DIARIO	VIERNES	DIARIO	DIARIO	DIARIO

Trenes regionales y larga distancia por vía convencional (origen Badajoz y Ciudad Real)

BADAJOZ	–	–	8'00	–	10'15	–	–
PUERTOLLANO	8'15	–	11'45	–	14'38	19'20	–
CIUDAD REAL	9'00	9'05	12'37	13'55	15'24	20'00	21'40
ALMAGRO	–	09'20	12'54	14'12	15'39	20'19	21'55
DAIMIEL	–	09'32	13'08	14'24	15'53	20'30	22'06
MANZANARES	–	09'45	13'23	14'37	16'14	20'44	22'19
CINCO CASAS	–	–	–	14'51	–	–	22'32
ALCAZAR DE SAN JUAN	–	10'10	14'10	15'06	16'45	21'17	22'45
MADRID ATOCHA	–	–	–	16'47	18'38	23'05	–
DESTINO	– –	ALICANTE 13'25 h.	BARCELONA 21'06 h.	CHAMARTIN 17'00 h.	– –	CHAMARTIN 23'18 h.	ALBACETE 24'00 h.
DIAS DE CIRCULACION	DIARIO	DIARIO	DIARIO	DIARIO	DIARIO	DOMINGOS	DIARIO EXCEPTO SABADOS

Teléfonos de urgencia

Protección Civil	006
Bomberos	006

Cruz Roja Española

Ciudad Real	22 33 22
Alcázar	54 58 07
Almodóvar	48 31 25
Malagón	80 13 36
Manzanares	61 15 16
Puertollano	42 16 71
Socuéllamos	53 14 29
Tomelloso	51 34 09
Valdepeñas	32 02 61

Policía

Ciudad Real	091
Alcázar	091
Puertollano	091
Valdepeñas	091

Guardia Civil

Ciudad Real	062
" "	22 11 00
" "	22 11 40
Subsector de Tráfico	22 10 81
" "	22 19 85
Abenójar	83 50 08
Agudo	73 00 19
Alamillo	73 50 06
Alcázar de San Juan	54 00 66
Alcoba de los Montes	77 00 02
Alcolea de Cva.	77 20 02
Aldea del Rey	87 60 09
Alhambra	36 12 01
Almadén	71 12 17
Almadenejos	74 00 15
Almagro	86 00 19
Almodóvar del Campo	48 34 39
Almuradiel	33 90 62
Anchuras	77 30 08
Argamasilla de Alba	52 10 08
Argamasilla de Cva.	47 70 07
Arroba de los Montes	77 10 06
Ballesteros de Cva.	84 03 07
Bolaños de Cva.	87 00 10
Brazatortas	47 10 07
Calzada de Cva.	87 50 02
Campo de Criptana	56 01 07
Corral de Cva.	83 00 06
Castellar de Santiago	34 00 03
Los Cortijos	80 80 53
Daimiel	85 22 86
Fernancaballero	80 90 18
Fuencaliente	47 00 06
Fuente el Fresno	80 61 50
Granátula de Cva.	86 80 01
Guadálmez	74 20 12
Herencia	57 10 42
Hinojosas de Cva.	47 60 06
Horcajo de los Montes	77 50 13
Piedrabuena	76 00 35
Malagón	80 00 45
Manzanares	61 03 96
Mestanza	42 03
Miguelturra	22 55
Moral de Cva.	33 00
Pedro Muñoz	58 60
Picón	82 00
Piedrabuena	76 00
Porzuna	78 00
Pozuelo de Cva.	84 00
Los Pozuelos	83 02
Puebla de D. Rodrigo	77 70
Puerto Lápice	57 60
Puertollano	42 49
Retuerta del Bullaque	(925)
	42 16
Saceruela	77 90
La Solana	63 10
San Lorenzo de Cva.	33 50
Santa Cruz de Mudela	34 20
Socuéllamos	53 00
Terrinches	38 72
Tomelloso	51 01
Torralba de Cva.	81 00
Torre de Juan Abad	38 30
Torrenueva	34 10
Valdepeñas	32 18
Villahermosa	37 50
Villamanrique	35 40
Villamayor de Cva.	48 40
Vva. de La Fuente	(967)
	39 60
Vva. de Los Infantes	36 00
Vva. de San Carlos	87 64
Villarrubia de los Ojos	89 60
Villarta de San Juan	64 00
Viso del Marqués	33 60

Parada de Taxis

Ciudad Real	21 30

Policía Municipal

Ciudad Real	09
Alcázar	09
Almadén	71 03
Almagro	86 00
Campo de Criptana	56 00
Daimiel	85 10
Manzanares	61 10
Piedrabuena	76 02
Puertollano	09
Socuéllamos	53 00
Tomelloso	51 01
Valdepeñas	09
Villanueva de los Infantes	36 00

Seguridad Social

Ciudad Real	21 41
" "	21 34
Alcázar de S. Juan	54 15
Almadén	71 01
Daimiel	85 26
Manzanares	61 08
Puertollano	42 11
Valdepeñas	32 02

M.C.D.2022

SE VENDE
MERCEDES 250, 6 CILINDROS, GASOLINA, 12 AÑOS.
EN MUY BUEN ESTADO.
PRECIO MUY ECONOMICO.
Telf: 22 63 86 de 4 a 5 de la tarde.

SE BUSCAN
SOLARES EN APORTACION
Plenas garantías.
Tlf: 23 13 63

SE VENDE
Bonito ático. Cuatro habitaciones, salón, baño y aseo. C/ Morería, 12
Tef. 80 04 77

CAFE-BAR ZEUS
C/ Jara, 8 - C. REAL
Tlf. 21 24 18

VENDO
Seminuevos:
Renault 19 TSE, blanco, aire acondicionado M-5186-LT y Renault Clio 1.4, RT rojo M-5189-LT.
Tlf.: 21 46 96.

ESCUELA OFICIAL DE IDIOMAS DE CIUDAD REAL
ANUNCIO
PLAZOS DE MATRICULA OFICIAL PARA EL CURSO 1993-94
Del 24 de Junio al 10 de Julio para:
1) Alumnos antiguos aprobrados en junio.
2) Preinscripción para alumnos nuevos en esta Escuela.
Del 1 al 20 de Septiembre para:
1) Antiguos alumnos aprobados en septiembre.
2) Nuevos alumnos.
Ciudad Real, 7 de Junio de 1993 LA DIRECTORA
Nota: No se admitirán ni preinscripciones ni matrículas fuera de plazo.

Agrupación Profesional de Albañiles de La Solana, S.A.
MATERIALES DE CONSTRUCCION Y SANEAMIENTOS
REALIZACION DE TODO TIPO DE OBRAS
Padre Mariana, 2 13240 LA SOLANA
Tels. 63 10 59 - 63 15 62 (C. Real)

CAFE BAR JAIME
ESPECIALIDAD EN TAPAS DE COCINA Y APERITIVOS VARIADOS
C/ TORRECILLA, 4 LA SOLANA

SE VENDE NAVE DE 400 M²
en Carrión de Calatrava. Interesados llamar al
Tef. 22 39 74

MESON DON MENDO
C/ Aduana, nº 5
VARIEDAD DE APERITIVOS
PUERTOLLANO

EL GLOBO
DROGUERIA-PERFUMERIA
REGALOS
c/ Cuchillería, nº 2
Teléfono: 22 27 63
CIUDAD REAL

DISCO-PISCINA AQUALUNA
SERVICIOS COMPLETO PISCINA
COMIDA EXTRAORDINARIA
PRECIOS SUPERBARATOS
CADA FIN DE SEMANA UNA FIESTA DISTINTA
Crta. CABEZARRUBIAS A HINOJOSAS, Km-0

SE ALQUILA APARTAMENTO AMUEBLADO
CENTRICO Y CON PLAZA DE GARAJE.
TLFN: 22 63 55
A PARTIR DE LAS 3 DE LA TARDE

EL PATIO ANDALUZ
DISPONEMOS DE:
MENU DIARIO ECONOMICO • COMIDAS A LA CARTA • RACIONES, BOCADILLOS, ETC.
• CELEBRACION DE BAUTIZOS • COMUNIONES, CUMPLEAÑOS,...
Estamos en: **AVDA. DE LA MANCHA, 5**
Teléfono: 22 35 38 CIUDAD REAL

CHOCOLATERIA
MAYTE
Especialidad en chocolate, café y churros
c/ San Juan Bautista, Núm, 13
Tfno. 61 34 97
MANZANARES

BAR JUANEL
ESPECIALIDADES:
LA CALIDAD Y EL PRECIO
C/ VELAZQUEZ, 16 LA SOLANA

SE VENDEN
Viviendas Unifamiliares totalmente terminadas, en Carrión de Calatrava, C/ Libertad, 11. Junto al nuevo Ayuntamiento.
Tef. 22 39 74

BOLSA DE TRABAJO
(OFERTAS DE EMPLEO)

La Tribuna de Ciudad Real, en el deseo de colaborar a paliar la grave situación de paro que afecta a nuestra provincia ofrece a las empresas la posibilidad de insertar en esta sección, con carácter gratuito, todas las ofertas de trabajo que puedan realizar a trabajadores de Ciudad Real y provincia.

Las ofertas se efectuarán por escrito a La Tribuna-Bolsa de Trabajo, Plaza del Pilar, nº 7, entreplanta, 13001 Ciudad Real, y constarán de un máximo de 15 palabras indicando tipo de oferta y lugar o teléfono de contacto.

Fecha de inicio de la oferta 1 de Agosto.

LA TRIBUNA DE CIUDAD REAL

NECESITA

PROMOTORES DE VENTAS

EN TODAS LAS LOCALIDADES DE LA PROVINCIA

INTERESANTES COMISIONES

Interesados llamar al Tlfno: 21 53 01
Srta. Isabel

SE VENDE
CITROEN BX TURBO DIESEL
Aire acondicionado.
Semi nuevo CR-L.
Interesados llamar al
tlf: 21 06 85 - 22 07 53

VENDO
FURGON FRIGORIFICO SEMINUEVO, ISOTERMO Y EQUIPO FRIGORIFICO NUEVO.
Excelente precio.
Telf: 25 36 33

SE NECESITA
MECANICO DE ELECTRODOMESTICOS,
CON CONOCIMIENTOS EN FRIO.
Interesados llamar al Telf: 51 10 02, o escribir al Apartado 202 de Tomelloso

SE VENDE DUPLEX
130 m² a estrenar, todo exterior, piscina, zona verde, parking en urbanización cerrada con guarda 24 horas.
Interesados llamar al
Tlf: 21 06 85 - 22 07 53

OCASION, VENDO
SUZUKI VITARA SEMINUEVO 2 AÑOS, DESCAPOTABLE
Telf: 25 32 12
(Horas de comercio)

Anuncios por palabras

● **SE** dan clases de E.G.B. Telf: 22 26 36

● **VENDO** local comercial, Ronda Ciruela. Instalado. 451 m². 6 huecos acceso principal, 22 ml. 3, 42 alto. 4 huecos. Acceso posterior, 14, 75 ml. 908 67 60 36, 908 77 00 76, 943 21 56 64.

● **ME OFREZCO** como extra para poner copas en disco-bar o discoteca preguntar por Juan Angel. Tlfn: 25 42 27

● **SE OFRECE** chica de 18 años, para trabajar de recepcionista o secretaria (buena presencia) M.Y.G.M. C/ Sagasta, bajo. Telf: 42 74 80, 13.500 Puertollano (Ciudad Real).

● **SE HACEN** portes a toda España. Tel. 80 22 57

● **VENDO** piso exterior sin muebles, 3 dormitorios, 80 m². Zona Avenida La Mancha. Teléfonos: 21 27 56/25 52 88

● **CONDUCTOR CAMION,** carnet 1ª especial. Con experiencia. Busca trabajo. Teléfono: 22 17 98

● **SE VENDE** chalet entre Piedrabuena y Luciana. 1.200 metros cuadrados. Con piscina y agua con grupo de presión. Buenas mejoras. Telf: 22 62 38 (tardes)

● **ALQUILO** naves industriales desde 275 metros cuadrados. Tlfn: 21 03 59

● **VENDO** cocina seis fuegos, 2 hornos y freidora. Seminuevo y barato. Instalado. Tel. 80 21 55

● **OFRECEMOS** trabajo fácil, domicilio, confección juguetes fieltro. Optima ganancia. Enviar dirección en letra de imprenta: Cidue Internacional. Vía Acqui 63, 25100 Brescia. Italia.

● **SE TRASPASA** bar en la zona centro de Ciudad Real. Tfn. 22 65 65

● **SE TRASPASA** bar completo en el Zoco Real. Razon. Tel. 21 58 37

● **SE HACEN PORTES,** furgoneta 3.500 Kg. Tlf.: 23 01 74

● **SE PRECISA** 10 personas para el departamento comercial de una empresa privada. Grandes ingresos. tfno: 953/79 10 50

● **PERITO MERCANTIL** con experiencia, se ofrece para llevar contabilidad. Tef. 21 10 89

● **SE ALQUILA** nave polígono Larache. 600 m². con oficina Tlnos: 25 55 22 21 35 46

● **ALICANTE** alquilo apartamento 1ª línea, julio, piscina, garaje, tenis. 96/566 42 31

● **ALQUILO** apartamento amueblado, céntrico, 2 dormitorios, calefacción, ascensor, telf. 25 19 59

● **VENDO** coche Opel Corsa berlina, 1.200 c.c. por siniestro parte trasera, motor intacto, con 5 velocidades, muy buen precio, si le interesa llame al 22 03 48 horario comercio, ideal para respuestos

● **VENDO** piso en la c/ Lanza, 4-1º D, con/sin muebles. Calefacción. Teléf: 81 50 38

● **POR TRASLADO** se vende piso amueblado. Libertad, 24. 4 dormitorios, todo exterior, 9.500.000 pesetas. Teléfono. 25 35 53

● **SE HACEN** portes a toda España. Sr. Medina. Tlfn: 89 89 89

● **SE ADMITE** una chica para pensión completa. Tlfn: 23 13 40

● **ALQUILO BAR** Vendo películas de vídeo VHS y accesorios vídeo club. Teléfono.: 25 54 29.

● **SE VENDE** plaza de garaje C/ Olivo, nº 1 Ciudad Real. Tfnos: 21 18 16-25 55 99

● **ALQUILO** apartamento amueblado, céntrico, dos dormitorios, calefacción, ascensor. Tlfno: 25 19 59

● **OFRECEMOS** trabajo fácil, domicilio, confección juguetes fieltro. Optima ganancia. Enviar dirección en letra de imprenta: CIUDE INTERNACIONAL. Via Acqui 63. 25100 BRESCIA ITALIA.

● **SE VENDEN,** plazas de garaje, muy céntrico. Tlf.: 23 13 23

● **SE VENDE** piso de lujo, 2 dormitorios, salón comedor, cocina, trastero, piscina y 2 cuartos de baño y cochera a estrenar, muy céntrico. Tlf.: 23 13 23

● **VENDO** piso exterior sin muebles, 3 dormitorios, 80 m². Zona Avenida La Mancha. Teléfonos: 21 27 56 / 25 52 88

● **APARTAMENTO** y piso céntrico vendo por traslado a C/ Toledo. Tlfno: 25 56 48

● **OPORTUNIDAD** en Puertollano vendo piso, calle Bailén, 10. Teléfono: 42 49 42

M.C.D.2022

BAR SAPI
APERITIVOS VARIADOS
BLAS TELLO, 40 Telf: 61 27 91
MANZANARES

BAR SANTI
C/ Miguel Servet, 4
Tel. 41 02 70 PUERTOLLANO
BAR SANTI
TU BAR AMIGO

Bar REAL
LOCAL CLIMATIZADO
GRAN SURTIDO EN TAPAS VARIADAS
C/ Real Torralba de Cva.

DISCOTECA RECORD
FUENTE EL FRESNO
NUEVA DIRECCION: PAQUITO

NEUMATICOS ALUMBREROS
Ctra. de la Solana, 41
Tel. 63 71 52 13230 - MEMBRILLA

Juan Antonio Hidalgo Alonso
AGENTE DE SEGUROS
Pº San Gregorio, 74 y 62 - 3º B
Telfs: Particular 43 29 07. Oficina 42 34 66
PUERTOLLANO (C. Real)

Bar LA PLAZA
ESPECIALIDAD EN TAPAS DE COCINA
Plaza de la Villa
Torralba de Cva.

CAFETERIA SANTA MARTA
C/ Caballeros, número 18
(Frente al Juzgado)
Teléfono. 25 27 91
CIUDAD REAL

CAFETERIA JAZZ
Plaza Vía Crucis, nº 6
PUERTOLLANO

BAR ESPI
ESPECIALIDAD EN CALLOS Y COCHINILLO
C/ Valdepeñas, nº 18 PUERTOLLANO

Bar Restaurante "Goya"
Goya, 38
Tel. 42 27 16
13500 Puertollano

SALONES - RESTAURANTE HOTEL**
CAMPO BLANCO
BODAS - BANQUETES - REUNIONES
SALONES CLIMATIZADOS
CAPACIDAD 600 PERSONAS
Ctra. Nal. 430-Km- 256. Tel. 81 03 79-81 00 36
TORRALBA DE CALATRAVA (C. REAL)

LA CASA DE LAS TAPAS
BAR EL ALCAZAR
Gran surtido en tapas variadas,
guitarras, perritos, pinchos
C/ Palma, nº 12 -CIUDAD REAL-

Fotografía CECI
- PROFESIONALIDAD
- SERVICIO
- CALIDAD Y PRECIOS JUSTOS
Avda. 1º de Mayo, 2 Tlfn. 43 00 18
PUERTOLLANO

BAR RESTAURANTE EL GALEON
Comidas Típicas Manchegas
C/ Juan Bautista
de la Concepción,12
Teléfono: 54 26 49 ALCAZAR DE SAN JUAN

QUESERIAS SALCEDO s.l.
FABRICA: Polígono Industrial LARACHE P. 809
Teléfonos: 21 53 51-52
CIUDAD REAL (ESPAÑA)

BAR ROCINANTE
Dirección: Filoso
ESPECIALIDAD EN CONEJO AL AJILLO
TAPAS VARIADAS
Ctra. La Solana-Manzanares, s/n. Tlf: 63 64 95
MEMBRILLA (C. REAL)

SE NECESITAN ESPECIALISTAS COLOCACION LADRILLO VISTO
Otros abstenerse, para obra en Cortes de Baza (Granada).
Telf: 908/95 04 23

Vicente Lozano
revestimientos decorativos
C/ CALZADA. 25 Tel. 42 75 77 PUERTOLLANO
VENTA E INSTALACION
PARQUET DE MADERA-CORCHO Y SUELOS. P.V.C.

BAR RESTAURANTE
CAPRI
Plaza del Pilar, 5. Tlf: 21 04 77
CIUDAD REAL

MULTICINES ORTEGA
3 SALAS - REFRIGERADO
CINE ORTEGA TERRAZA
CONTESTADOR 42 86 37
C/ CAÑAS 8 Y 12 - PUERTOLLANO

GRACIAS A SAN PANCRACIO
E.V.

BAR EL CAZADOR
Especialidad en Conejo y Perdiz
en Escabeche
Ctra. Manzanares, 12
LA SOLANA

CAFE-BAR
ESTACION DE AUTOBUSES
DIRECCION: RAMON MEMBRILLA

HOTEL CABAÑAS-RESTAURANTE
AMPLIOS SALONES
PARA BODAS
CARRETERA PUERTOLLANO-CIUDAD REAL, Nº 3
TELS. 42 06 50/42 06 54
PUERTOLLANO

MESON ANTONIO
Menú casero
diario 650.- Pts.
C/ Portillo
Barragán, 2
Tel: 22 84 50

LA MAESTRANZA DEL JAMON
CUNA DEL ARTE DEL JAMON Y QUESO
C/ Ramírez de Arellano, nº 2
Teléfono: 23 11 13
CIUDAD REAL

CENTRO MEDICO DE ADELGAZAMIENTO Y ESTETICA
DR. MERLO
C/ GENERAL AGUILERA 13-5º C.
TLFN: 25 43 50 CIUDAD REAL
AVDA. PRIMERO DE MAYO, 12 - Entreplanta.
Tlfn: 42 64 80 PUERTOLLANO
DR. BONARDELL, 5 - Entreplanta.
Tlfn: 54 74 92 ALCAZAR DE SAN JUAN

BAR SAN REMO
TAPAS VARIADAS
Plaza Cervantes, nº 3
Tlfn: 21 45 31
CIUDAD REAL

CAFETERIA "MIRIAM"
C/ Pozo Concejo, nº 1
Teléfono: 25 49 81
CIUDAD REAL

Cervecería Chaplin
Hidalgos, 5
CIUDAD REAL

BAR EL SURTIDOR
DIRECCION: MATA
CTRA. DE LA SOLANA, 50
MEMBRILLA

CAFE-BAR RESTAURANTE
CHIQUI
J. RONCERO QUIÑONES
ESPECIALIDAD EN PESCADOS Y MARISCOS
Avda. Constitución, 3
Tfno. 63 68 67
13230 MEMBRILLA
(C.Real)

LOS BOLLITOS
Chocolatería-pastelería
Especialidad en tartas
C/ del Galán, 5 - Tel: 63 68 71
MEMBRILLA (C. Real)

La Pizzería
Restaurante Italiano
SERVICIO A DOMICILIO
Caldereros, 6 - Teléf. 32 50 78
13300 VALDEPEÑAS (C. Real)

EL CAFE LOCAL
C/ Capitán Fillol, 3
Teléfono 31 05 18
13300 VALDEPEÑAS

BAR ALMADEN
Especialidad:
Guarrillo frito y
Carne de Venao
C/ Mata, nº 4 Tlf: 25 47 01
CIUDAD REAL

RESTAURANTE-BAR
EL MELGO
COMIDA CASERA, RACION Y
TAPAS VARIADAS
C/ Mayor, 12 - Tlfn: 63 72 43 - MEMBRILLA

SIDI
Centro Comercial Eroski, Tlf. 23 11 61
C/ Mata nº 6
Tfl: 25 55 15
LO MEJOR EN ILUMINACION
CIUDAD-REAL.

LIBRERIA-PAPELERIA
Capri
PAPELERIA TECNICA
ARTICULOS DE REGALO
GRAN CAPITAN, 8
TLF. 43 10 77
PUERTOLLANO (C. Real)

EMPRESARIOS
para instalarse en centro comercial, zona Daimiel en áreas de carnicería, frutería, pescadería y charcutería. Interesados llamar al teléfono: (91)-692 30 96.

***Agustín* Joyero**
Agustín Sánchez Sánchez-Gil
Empedrada, 11
Tefnos: (926) 61 14 07-61 33 01
13200 MANZANARES (C. Real)

eNIAC
INFORMATICA
Corazón de María, 15
13003 CIUDAD REAL
Telf.: (926) 23 11 83
Fax: (926) 23 11 83

GALAN DE MEMBRILLA
Tinto Cencibel 1991
COOP. NTRA. SRA. DEL ROSARIO
Tlfn: 63 66 60 Fax: 63 73 09 MEMBRILLA

SE NECESITAN PROFESIONALES
para carnicería, frutería, pescadería, y charcutería para nuevas instalaciones en zona de Daimiel. Interesados llamar al teléfono (91) 692 30 96 para concertar entrevista.

M.C.D.2022

La Tribuna
TELEVISION

▶ La actriz protagoniza un enredo que mezcla comedia y género policiaco

La actriz de "Amistades peligrosas" es la protagonista de un enredo dirigido por John Landis

La mirada lacrimosa de Michelle Pfeiffer en "La Noche" de la 2

J.L. FERNANDEZ CHECA

"Cuando llega la noche", una mezcla de géneros con buenas dosis de humor, es el título escogido para llenar el espacio "La noche" de La 2, que en esta ocasión está dedicado a Michelle Pfeiffer.

La actriz de mirada lacrimosa es la protagonista, junto con Jeff Goldblum ("La mosca"), de un enredo dirigido por John Landis en el que se mezcla la comedia con el género policíaco, con toques sentimentales e incluso terror.

Cuenta además con un buen número de guiños cinéfilos, incluido la presencia en el reparto de un buen número de directores, como Lawrence Kasdan, Roger Vadim, Jonathan Demme, Don Siegel y el propio Landis, entre otros.

No es, sin embargo, uno de los largometraje más significativos en la carrera de esta actriz, en la que se encuentran títulos como "Scarface", "Amistades peligrosas", "Lady Halcón", "Las brujas de Eastwick", "La casa Rusia", "Casada con todos" y "Campo de amor". También "Los fabulosos Baker Boys", en la que protagoniza una memorable escena, cantando, encima de un piano.

"Metrópolis" sigue con sus repeticiones

Los reportajes monográficos ofrecidos por "Metrópolis", incluso en estas fechas en las que se limita a repetir trabajos anteriores, continúan siendo uno de los apartados más interesantes de la programación.

Incluso, o precisamente por eso, cuando se dedica a temas tan minoritarios que sólo los redactores del programa tienen información de los personajes que sacan en pantalla.

Este es el caso de Donald Fagen, líder de la mítica banda americana de rock y fusión "Steely Dan", que protagoniza mañana "Metrópolis" con motivo de la edición, en el mes de mayo, de su segundo LP, "Kamakiriad", tras cerca de once años de silencio.

Michelle Pfeiffer.

Las películas del jueves

▶**"Buck Rogers, el aventurero del espacio".-** Tele 5 abre la sesión cinematográfica del jueves con un film de ciencia ficción titulado "Buck Rogers, el aventurero del espacio", de Daniel Haller, protagonizada por Gil Gerad y Pamela Hensley.Superado el perodo de invernación, un piloto del siglo XX despierta 100 años después. (Tele 5-11,15)

▶**"Los reyes del viento".-** Antena 3 emite a las 11,20 una de aventuras titulada "Los reyes del viento", de Peter Duffel, y protagonizada por Frank Finlay y Jenny Agutter. Norte de Africa, siglo XVIII. El Califa de Túnez regala al rey de Francia un magnífico pura sangre árabe. (Antena 3-11,20).

▶**"Un heroe demasiado joven".-** Y, a las 15,30, Antena 3 nos tiene preparado un drama estadounidense titulado "Un heroe demasiado joven", de Buzz Kulik, e interpretada por Ricky Schroeder y Mary Louise Parker. Calvin Graham es un muchacho de doce años que tras hacerse pasar por uno de diecisiete, consigue ingresar en el cuerpo de los marines para luchar contra el enemigo durante la Segunda Guerra Mundial.

▶**"La novicia rebelde".,-** En el espacio que Tele 5 dedica al cine español la comedia española "La novicia rebelde", de Luis Lucia. Con Rocio Durcal, Guillermo Murray e Isabel Garcés. Una joven adinerada, propietaria de una ganadería, decide cambiar de vida e ingresar en una congregación religiosa para cuidar a los enfermos en un hospital de Granada. (Tele 5- 16,20).

Michelle Pfeiffer.

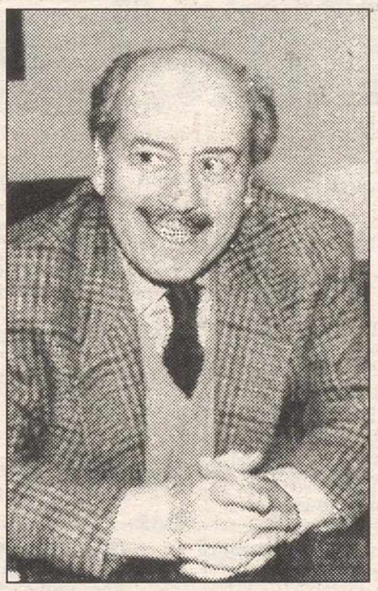

López Vázquez.

Lola Forner.

▶**"Mutación".-** Un drama "italianini" para la tarde de La 2 con el título "Mutación" , de Gianni Serra, e interpretada por Paul Greco y Bárbara Ricci. La contaminación de un pueblo sirve de escenario al choque entre dos clases sociales refugiadas en un hotel, con el problema del aborto añadido. (La 2, 16,30)

▶**"Cuando llega la noche".-** Por la noche en La 2 Jeff Goldblum y Michelle Pgeiffer protagonizan la película norteamericana "Cuando llega la noche". Ed tras descibrir que su mujer le engaña decide salir a dar un paseo para despejarse y tropieza con una chica a la que persiguen un grupo de hombres armados. (La 2-22,00)

▶**"La joya del Nilo".-** A la misma hora en Tele 5 se emite una conocida película de aventuras "La joya del Nilo". Michael Douglas, Kathlee Turner y Danni De Vito interpretan a los protagonistan de esta película de Lewis Teague. Un conocida novelista se complica la vida acomodada que lleva cuando decide aceptar la invitación de un potentado hombre de negocios de un país del lejano oriente. (Tele 5- 22,00)

▶**"Paraja enloquecida busca madre de alquiler".-** Una comedia española dirigida por Mariano Ozores nos hará reir a última hora del día. José Luis López Vazquez, Lola Forner y Guillermo Montesinos protagonizan "Pareja enloquecida busca madre de alquiler". Una pareja que goza de salud, dinero y amor nu puede cumplir su mayor deseo: tener un hijo. Deciden recurrir a la inseminación artificial: encontrar una madre de alquiler que reuna todas las cualidades que ambos desean para el niño.(TVE 122,30)

▶**"Razas de noche".-** Para la noche del jueves un film fantástico titulado "Razas de noche", de Clive Barker, e interpretada por Graig Sheffer y Anne Boddy. Un joven que sufre violentas pesadillas acude regularmente a un psicólogo para intentar descifrar su significado. Poco a poco el médico va haciendo creer a su paciente que el es el autor de una serie de brutales asesinatos que se han ido cometiendo en el vecindario y que parecen tener relación con los sueños que le acosan (Antena 3-22,30).

▶**"Historai de West Point".-** En la primera cadena de televisión española se emite dentro de el ciclo de cini club un musical norteamericano: "Historia de West Point". Un coreógrafo sin fortuna llega a West Point para dirigir la función anual de cadetes. Además pretende que uno de ellos, con grandes cualidades artísticos, abandone la vida militar y se dedique al mundo del espectáculo. La película según los críticos es una película demasiado larga y con frecuencia tediosa. Versión original con subtítulos en castellano.(TVE 1-01,15)

▶**"Máxima seguridad".-** En cine de madrugada "Maxima seguridad", de Bill Duke, e interpretada por Robert Desiderio y Geoffrey Lewis. La película narra la historia de un grupo de presos encerrados en una carcel de máxima seguridad. Cuando a Harry, uno de los presos, le deniegan su anunciada libertad condicional. (Antena 3-02,15).

▶**"Marineros no mireis a las chicas".-** En Tele 5 a las 03,35 se emite "Marineros no mireis a las chicas". Es una comedia española e italiana de 1958 dirigida por Giorgio Simonelli y protagonizada por Abbe Lane y Maurizio Arena.

▶**"Pepe no me des tormento".-** En la misma cadená e inmediatamente después los que padecen insomnio podrán reir con otra comedia española. "Pepe no me des tormento" es una divertida película protagonizada por Emilio Gutiérrez Caba y Luis Varela.

M.C.D.2022

Un clásico thriller urbano "Cuando llega la noche" con Michelle Pfeiffer

Clásico thriller de amor, acción y policías dirigido por John Landis, destaca por el excepcional reparto de actores que trabajan en él: Paul Mazursky, Jeff Goldblum e Irene Papas. Ed ha descubierto que su mujer le engaña. En el aparcamiento del aeropuerto tropieza con Diana, a la que persiguen varios hombres armados.

Michelle Pheiffer.

"Dangerous Passion" mucha acción y locas persecuciones

Carl Weathers, uno de los musculosos más conocidos del actual cine norteamericano de acción, protagoniza este trepidante thriller en el que, acusado de un extraño asesinato con el que no tiene nada que ver, se las ve y se las desea para salvar el pellejo durante 92 minutos de proyección.

Dirigida en 1990 por Michael Miller, participan en el reparto Lonette Mckee y Elpidia Carrillo.

Carl Weathers.

tve1

07,30.- CARTA DE AJUSTE
07,59.- APERTURA Y PRESENTACION
08,00.- PINNIC
08,25.- ALFRED J. KWAK
08,50.- ERASE UNA VEZ LA VIDA
09,20.- LOS TROTAMUSICOS
09,45.- GARFIELD
10,15.- DAVID EL GNOMO
10,45.- UN INTRUSO EN LA FAMILIA
11,05.- CHARLIE BROWN
11,30.- CIUDAD FRONTERIZA
12,00.- SIN VERGUENZA
12,25.- NOTICIAS
12,30.- NO ME CORTES
13,30.- GUILLERMO TELL
13,55.- NOTICIAS
14,00.- INFORMATIVO TERRITORIAL
14,30.- NO TE RIAS QUE ES PEOR
15,00.- TELEDIARIO - 1
15,30.- KASSANDRA
16,20.- YEDRA
17,10.- VACACIONES DE CINE: **"Hiroshima, más allá de las cenizas"** (1990 - 94'48"). Dirección: Peter Werner.
18,55.- NOTICIAS
19,00.- LA RUTA QUETZAL
19,30.- MACGYVER
20,30.- V
21,25.- COLORIN COLORADO
21,30.- TELEDIARIO - 2
22,05.- EL TIEMPO DEL FIN DE SEMANA
22,10.- EL PRIMI-JUEGO
22,30.- CINE ESPAÑOL; **"Pareja enloquecida busca madre de alquiler".** 1989. Director: Mariano Ozores.
00,10.- TELEDIARIO- 3
00,25.- MISIONES SECRETAS
01,15.- CINE DE MEDIANOCHE; **"Petróleo, petróleo".** 1981.
02,40.- DIMENSION RAPPEL
03.40.- DIGA 33
04,10.- DESPEDIDA Y CIERRE

tve2

06,30.- CARTA DE AJUSTE
06,59.- APERTURA Y PRE SENTACION
07,00.- EL INFORMATIVO DE LA MAÑANA
10,00.- PLENO EXTRAORDINARIO DEL CONGRESO DE LOS DIPUTADOS
14,00.- EL INFORMATIVO DEL MEDIODIA
14,15.- DIME LUNA
15,00.- CIFRAS Y LETRAS
15,30.- GRANDES DOCUMENTALES: NATIONAL GEOGRAPHIC: CAMINO DE CHESAPEAKE
16,30.- LOS FRUTOS DE EL DORADO: EL SALITRE
17,30.- JUGUEMOS AL TRIVIAL
18,00.- SESION DE VERANO; **"Modi: la vida de Amadeo Modigliani"** (83'10").
19,35.- EL SUPERAGENTE 86
20,00.- EL INFORME DEL DIA
20,30.- VUELTA A BURGOS
20,40.- VELA. COPA DEL REY
20,50.- NATACION. CAMPEONATO DE EUROPA
21,00.- LOS SUPLEMENTOS; Incluye: Alica.
21,30.- PARA NOSOTROS; Incluye: Lingo.
22,00.- LA NOCHE DE... MICHELLE PFEIFFER; **"Cuando la noche llega"** 1985. Dirección: John Landis.
00,00.- EL ORGULLO DEL TERCER MUNDO
00.30.- METROPOLIS
01,15.- CINE CLUB. TODO RITMO; **"Historia de west point"** 1950. Dirección: Roy del Ruth. Intérpretes: James Cagney, Virginia Mayo.
03,00.- DESPEDIDA Y CIERRE

Antena 3

06,30.- RODILLO DE PROGRAMACION
07,00.- LA MUJER SHERIFF
07,30.- MI BELLA GENIO
08,00.- VACIONES ANIMADAS
11,20.- CINE MATINAL: **"Los reyes del viento"** (1989). Dirección: Peter Druffell. Intérpretes: Frank Finlay, Jenny Agutter. En el siglo XVIII, el califa de Túnez regala al rey de Francia un magnífico pura sangre árabe.
13,00.- PIPI CALZASLARGAS
13,30.- SALVADOS POR LA CAMPANA
14,00.- EL PRINCIPE DE BEL AIR
15,00.- NOTICIAS
15,30.- TELECINE: **"Un héroe demasiado joven"** (1988). Dirección: Buzz Kulik.
17,20.- COSAS DE CASA
17,45.- LA MERIENDA
18,30.- NUEVOS POLICIAS
19,30.- EL EQUIPO A
20,30.- NOTICIAS
21,00.- VIGILANTES DE LA PLAYA
22,00.- LO MEJOR DE FARMACIA DE GUARDIA
22,30.- EL PELICULON: **"Razas de noche"** (1990). Dirección: Clive Barker. Intérpretes: Graig Sheffer, Anne Boddy.
23,45.- NOTICIAS
01,15.- SUPERBOXEO
02,15.- CINE DE MADRUGADA: **"Máxima seguridad"** (1989). Dirección: Bill Duke. Intérpretes: Robert Desiderio, Geoffrey Lewis. En una cárcel de máxima seguridad se niega la libertad condicional a uno de los presos, que desde entonces se convierte en un recluso conflictivo.
04,15.- CIERRE DE EMISION.

Tele 5

06,30.- AVANCE DE PROGRAMACION
06,35.- ENTRE HOY Y MAÑANA
07,00.- DESAYUNA CON ALEGRIA
09,55.- ARNOLD
10,20.- HELICOPTERO
11,40.- CINE VACACIONES; **"Buck Rogers, el aventurero del espacio".** 1978.
13,00.- VEN A CANTAR
13,35.- LA BOLA DE DAN
14,05.- PAPA COMANDANTE
14,30.- UN MEDICO PRECOZ
15,00.- ENTRE HOY Y MAÑANA
15,30.- PRIMER AMOR
16,20.- TARDE DE CINE; **"La novicia rebelde".** 1971.
18,05.- APARTAMENTO PARA TRES
18,35.- LA QUINTA DE HIERRO
19,45.- PAPA COMANDANTE
20,10.- LA RULETA DE LA FORTUNA
20,45.- TELECUPON
21,10.- ANTONELLA
22,00.- CINE; **"La joya del Nilo".** 1985. Dirección: Lewis Teague. Interpretes: Michael Douglas, Kathleen Turner.
00,05.- HISTORIAS DE LA CRIPTA
00,35.- CONTACTO CON TACTO
01,20.- ENTRE HOY Y MAÑANA
01,50.- LA MAQUINA DE LA VERDAD
03,35.- CINE; **"Marineros no miréis a las chicas".** 1958. Dirección: Giorgio Simonelli. Intérpretes: Abbe lane, Maurizio Arena.
05,00.- CINE; **"Pepe no me des tormento"** 1981. Dirección: José María Gutiérrez.

Canal +

08,00.- ABC WORLD NEWS CON PETER JENNINGS
08,30.- DIBUJOS ANIMADOS: Sharky y george.
09,00.- VIDEOMINUTO
09,52.- REDACCION. NOTICIAS
10,00.- SESION ESPECIAL V.O.: **"No me mientas que te creo".**
11,32.- CINE: **"Confía en mí".**
13,14.- PIEZAS. LOVELOCK
13,35.- LOS 40 PRINCIPALES
14,00.- REDACCION. NOTICIAS
14,05.- DIBUJOS ANIMADOS: Los chicos de Beverly Hills.
14,30.- TELESERIE: La pandilla plumilla.
15,00.- CINE: **"Una mujer en la guerra".**
16,58.- DOCUMENTAL: TRES...DOS...UNO ¡CERO!
17,54.- CINE: **"Toto, el héroe".**
19,26.- PIEZAS
19,35.- DIBUJOS ANIMADOS: Mr Bogus.
20,00.- AVANCE. REDACCION
20.05.- LOS 40 PRINCIPALES
20,30.- TELECOMEDIA: Alf.
21,00.- TELECOMEDIA: Padres forzosos.
21,28.- INFORMACION METEOROLOGICA
21,30.- REDACCION. NOTICIAS
21,54.- INFORMACION DEPORTIVA
22.00.- ESTRENO CANAL+: **"Dangerous Passion".**
23,33.- CINE: **"Romero".**
01,14.- SESION ESPECIAL V.O.: **"El niño que grito puta".**
02,55.- CINE: **"Asesinato en el callejon del arco iris".** (Ultimo Pase)
04,30.- CIERRE

Canal Sur

09:00.- ANDALUCIA NUESTRA
09:30.- DALLAS
10:15.- TELETRASTO
11:20.- NOTICIAS
11:25.- CINE MATINAL: **"Eloisa está debajo de un almendro"**
12:45.- DOCUMENTAL
13:10.- ANDALUCIA, UN PUEBLO CON LEGADO
13:40.- OLE TUS VIDEOS
14:30.- EL DIARIO-1
15:00.- EL TIEMPO
15:05.- LAS AVENTURAS DE FLY
15:30.- A TRAVES DEL TIEMPO
16:25.- ANTOLOGIA DEL CINE ESPAÑOL: **"Johnny Ratón"**
18:10.- SON... RISAS Y LAGRIMAS
18:55.- IMAGINA
20:10.- BOLA DE DRAGON
21:00.- EL DIARIO-2
21:30.- EL TIEMPO
21:35.- CINE DE NOCHE: **"La espía que me amó"**
23:50.- IMPREVISIBLE
03:00.- DESPEDIDA Y CIERRE

Cada 2 seg. muere un niño

Cada 2 seg. muere un niño en el mundo por falta de ayuda. ¿Cuánto tiempo vas a esperar para ayudarles? Hazte COLABORADOR de AYUDA EN ACCION y con sólo 70 ptas al día podrás asegurar la vida de millones de niños.

¡AYUDALES! NO HAY TIEMPO QUE PERDER.

RECORTA Y ENVIA ESTE CUPON A:

DESEO INFORMACION SIN COMPROMISO.
NOMBRE Y APELLIDOS_____
_____
DIRECCION_____
_____ C.P. _____
CIUDAD_____
TELF. _____

Ayuda en Acción

Barquillo, 8, 1º dcha., 28004 Madrid
Tel. (91) 523 23 35
Fax (91) 523 25 29

Travesera de Gracia, 8
08021 Barcelona
Tel. (93) 202 11 42

A-105

M.C.D.2022

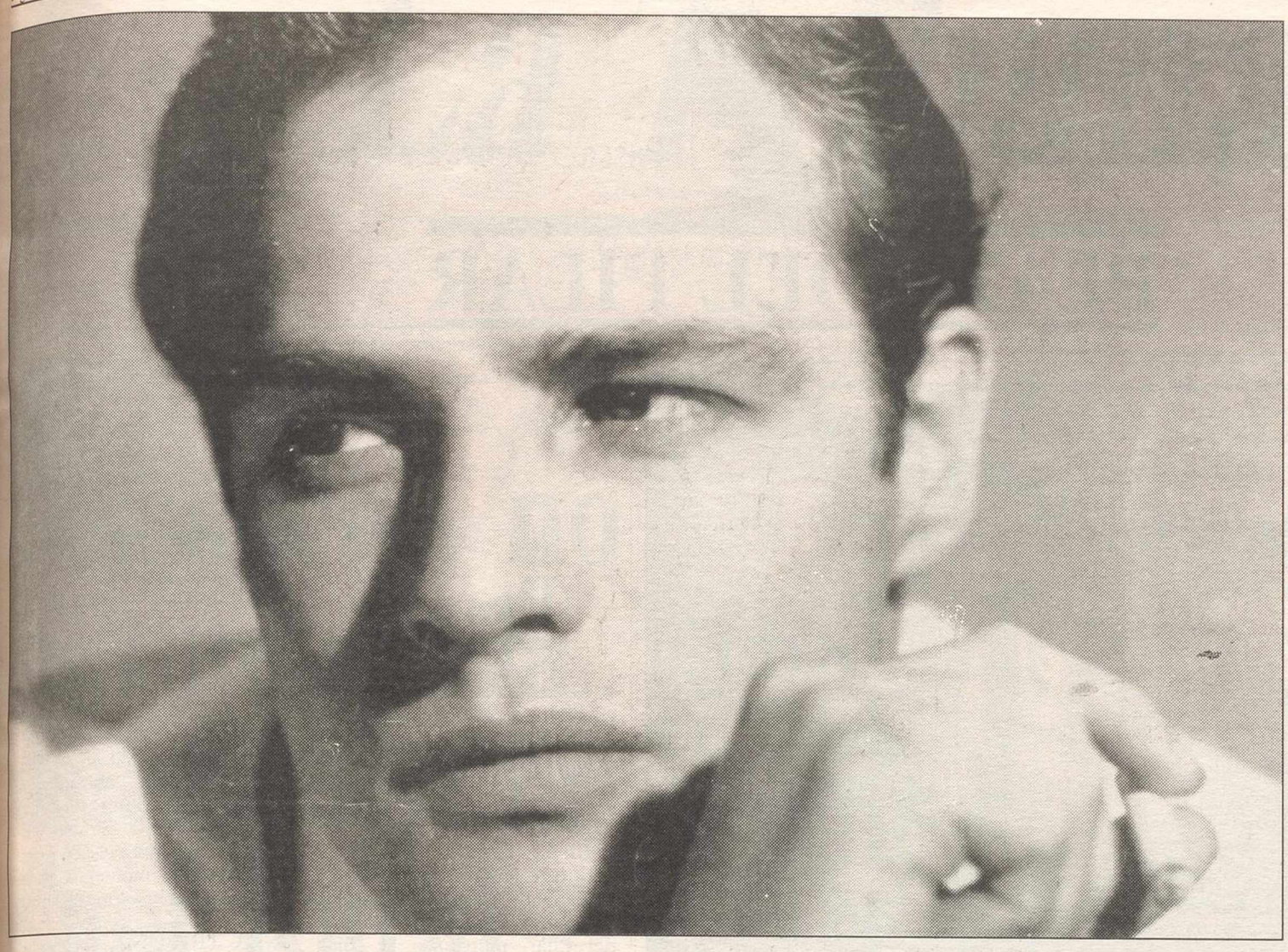

Marlon Brando: "La cosa más aburrida del mundo es escuchar a actores hablando todo el día de su trabajo"

Mi hija está siendo manipulada por su madre y sus abogados de forma estúpida

Brando: "La ropa sucia debe lavarse en familia"

Larry MILLS

LOS ANGELES (Fax Press).- La primera cosa que se nota cuando tienes la suerte de ser recibido por Marlon Brando, es la manera como te observa, el modo en que sus ojos intensos toman nota de tus peculiaridades personales, es una investigación sutil, muy propia de este astro cinematográfico de Omaha, que a sus 69 años sigue estando en primera línea.

"Con el paso de los años me he convertido en un solitario gregario, en busca de una forma mejor de entender a los demás".

- ¿Se ha jubilado como actor?

- ¡Nunca lo haré! Me encanta actuar, siempre me ha gustado y siempre me encantará. Pero la cosa más aburrida en el mundo, es escuchar a actores hablando todo el día sobre su trabajo.

Brando, prefiere hablar de su trabajo, antes que de otros temas más delicados.

"La mayoría de las películas que he hecho, no buscaban que nadie se sintiera culpable. No golpeaba a nadie en la cabeza, ni tampoco le sacaba las tripas. Eran sencillas, pero intensas como yo lo soy también en el fondo".

- ¿Cambiarán ahora las cosas?

- "Me he vuelto vago, me cuesta iniciar un rodaje, pero las películas que haga, dirán algo, quiero que lleven un mensaje al público. Es posible que en el futuro me acusen, de que mis papeles sean como una espina clavada para el espectador".

- ¿Continúa siendo el actor que más cobra por película realizada?

- "Pese al apego que tengo hacia el dinero, este ya no es un factor fundamental en mi vida. Además creo que no cobro más de lo que mi trabajo produce, toda película mía es un éxito de taquilla, de ahí que sea normal que yo tenga un porcentaje en tales beneficios. Si yo no fuera rentable como actor, puede estar seguro que no tendría ofertas de trabajo".

- ¿Cree que ha llegado al límite de sus posibilidades artísticas?

- "Los años pasan, pero yo continuo en vanguardia, sin sacar mucho la cabeza, pero ahí estoy".

Marlon Brando, ha destacado mucho por su talento artístico, pero también se ha hecho famoso por su mal caracter, su afición al alcohol y las drogas, sus fracasos matrimoniales y los problemas con sus ex-esposas y sus hijos, pero su gran problema llega el 17 de mayo de 1.990, cuando en la casa que el actor posee en Santa Mónica, su hijo Christian, disparaba contra Dag Drollet, novio de su hermana Cheyenne, causándole la muerte. Era el inicio de una terrible pesadilla que todavía continua vigente. Por un lado su hijo está en prisión, mientras que su hija Cheyenne, acusa a Marlon de ser el inductor de la muerte de su novio.

"La ropa sucia, debe lavarse en familia, nunca fuera de su entorno. Pero este tema se ha salido de "madre", y hay que matizar algunas cosas antes de que se produzca un "desmadre". La fecha del 17 de mayo de 1.990, es la bestia "negra" de mi vida, ha destrozado lo poco de "bueno" que pudo haber tenido mi vida, como padre", afirma.

"No soy perfecto en nada, y mucho menos como padre y persona, pero he intentado mejorar. Lo que me preocupa es el bienestar de mis hijos, no los comentarios que ellos puedan hacer. Me gustaría que existiera una mayor armonía entre nosostros".

"El que Christian esté en prisión, me hace llorar el corazón, a pesar de tener un fuerte carácter, en el fondo es inofensivo", añade.

"Lo peor, en mi caso, es que no me perdonan ni un fallo"

Ante situaciones como estas, me siento muy decepcionado, sumergido en una depresión. Se que he cometido muchos errores. ¿y quien no los comete?. En mi caso, lo peor está en que no me perdonan ni un fallo".

"Advierto a los "consejeros" de Cheyenne, que voy a demandarles, no hay justificación a lo que estan haciendo".

"Lamento todo lo que esta sucediendo, pero no voy a consentir que esto continúe avanzando. No importa que digan de mi lo que quieran, pero que no se aprovechen de la debilidad mental de mi hija".

Así se explica uno de los mayores mitos vivos de la historia de la pantalla de cine, agobiado por una situación, que el resto de los mortales pensamos que no puede nunca suceder a alguien que ha llenado nuestros sueños y al que muchos hemos querido parecernos. En el fondo son personas como nosotros.

Marlon: "Tengo la conciencia tranquila, lo único que lamento es que si yo hubiera estado presente, el marido de mi hija seguiría vivo"

- ¿Que opina de los comentarios de su hija Cheyenne, acusandole a usted?

- "Mi hija esta siendo utilizada por su madre y sus abogados de forma estúpida. Sus manifestaciones tienen la misma veracidad, que si me acusara de la muerte del Presidente Kennedy o de Martin Luther King.

La gente debería preguntarse, que es lo que buscan, quienes inducen a Cheyenne, a realizar ese tipo de acusaciones.

Sobre la muerte de Dag, tengo la conciencia muy tranquila, unicamente lamento lo que pasó, si yo hubiera estado presente, ese chico continuaría vivo".

¿Es cierto que Dag Drollet, no le caía bien como novio de su hija?

- "No creo oportuno hablar de lo bien o mal que me caía una persona que desgraciadamente ha perdido la vida. Unicamente puedo decirle que no era el hombre adecuado para mi hija".

- ¿En la actualidad como son su relaciones con su hija Cheyenne?

- "Algo distantes, por culpa de su madre. La salud de Cheyenne no es buena, pese a lo cual la estan exponiendo a riesgos que pueden dañarla psiquicamente".

¿Le duelen esas acusaciones en su contra?

"No resulta agradable escuchar cosas como esas, procedentes de una hija, pero no obedecen a la verdad, todo es un montaje, por rencor y buscando dinero fácil". "Antes de que Cheyenne, hiciera esas acusaciones, sus abogados contactaron conmigo, para llegar a un acuerdo económico y evitar esas declaraciones. Yo rechacé su oferta, y ahí esta el resultado".

- ¿Es un dictador como cabeza de familia?

- "Me gusta el orden, pero en mi casa, allí donde yo pago las cuentas y la gente come y se divierte a mi costa. Con mi dinero hago lo que mejor me parece. Lo que nunca he hecho es manejar a las personas, si mis hijos estan conmigo, es porque les conviene, más que por que me quieran o respeten como padre. Sus madres se han encargado de enseñarles a "sacarme" materialmente lo más que puedan. Mi gran objetivo es conseguir que mis hijos, me aprecien como padre, no como a un banco".

- ¿Porque sus ex-esposas, le guardan rencor?

"Sin duda, porque nunca me deje manejar por ellas, en casa he sido yo quien siempre ha llevado los pantalones, faltaria más.

M.C.D.2022

PLAZA DEL PILAR

A las puertas del siglo XXI. Cuando faltan siete años para que de comienzo el siglo XXI, aún quedan casas en nuestros pueblos que fueron construidas en el siglo pasado. La cámara de Rueda captó la belleza de una de éstas, ubicada en Fontanarejo. A este pueblo, que cuenta con cerca de 500 habitantes, parece que no ha llegado el progreso, algo que a nadie nos importa, ya que nos compensa la paz y belleza.

Picotazos

►La acumulación de suciedad y la falta de higiene, según los comentarios, está provocando que el espectáculo que supone la visión de las ratas comience a preocupar a más de uno.

►En las últimas horas, "dos hermosos ejemplares de ratas ciudadanas" han sido mandadas a mejor lugar que la Plaza del Pilar, merced a la colaboración de vecinos y ciudadanos de este punto de la ciudad.

►El "acontecimiento" que tuvo lugar, medidada la mañana y primeras horas de la tarde, muestra que la falta de higiene es importante y que las campañas de desratización no son eficaces.

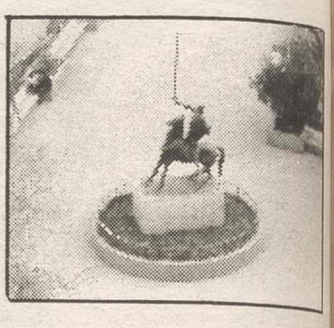

Más campañas de limpieza

►La política informativa que lleva a cabo el Ayuntamiento de Ciudad Real deja que desear, sobre todo en las últimas fechas. El "mayor acercamiento", anunciado por Nicolás Clavero, a todos los medios de comunicación se ha quedado, de momento, para, es de esperar, mejores tiempos.

►LA TRIBUNA, sin ayudas oficiales y gracias al esfuerzo informativo que realizan sus redactores, todos los días, continúa apoyando al deporte local y provincial, lo que seguirá haciendo, contra viento y marea, con y sin ayuda de nadie, como hasta ahora lo ha hecho.

CNJA espera que surtan efecto las protestas en Bruselas

La campaña contra productos galos, parada

El Centro Nacional de Jóvenes Agricultores (CNJA) suspenderá momentáneamente su campaña contra productos franceses, a la espera de que surtan efecto las protestas formales de Bruselas ante el Gobierno francés.

Esta organización profesional agraria se reunión ayer con el ministro de Agricultura, Vicente Albero, al que trasladó la inquietud de los fruticultores españoles ante el próximo acuerdo bilateral con Marruecos y por las irresponsables acciones llevadas a cabo por los agricultores frenceses contra el comercio intracomunitario.

Los representantes de CNJA plantearon también a Vicente Albero su oposición al pago de una multa de 175.000 millones de pesetas, que calificó como un "chantaje" de la Comisión Europea. "España —señaló el presidente de CNJA, Julián Borja—no puede aceptar simultáneamente este pago y la aplicación rigurosa y precipitada de las cuotas, tal como pretende la Comisión". CNJA señala ningún estado miembro de la Comunidad Europea ha conseguido como España aplicar en un solo año una normativa tan compleja como la gestión de cupos individuales, un sistema tan duro de asumir que ha reducido el número de explotaciones en España de las 200.000 que poseíamos hace apenas cinco años, a 140.000. Por otro lado, el CNJA, que ha criticado duramente los escasos resultados del Instituto de Comercio Exterior (ICEX) en su actividad exportadora, considera que tras la devaluación de la peseta, nuestras exportaciones agroalimentarias están en un buen momento, que debe ser aprovechado por todo el sector para mejorar producciones y estructuras, así como para plantear, junto a las administraciones, nuevas iniciativas exportadoras.

Vicente Albero

"La exportación agraria atraviesa un buen momento"

ONCE

Lunes, 2	55740
Martes, 3	58510
Miércoles, 4	67058
Jueves, 29	94998
Viernes, 30	36506

Serie 104

EROSKI

lotería primitiva

BONOLOTO

Lunes, día 2
4—28—29—36—37—38
Comple. 32 Rein. 6
Martes, día 3
18—21—26—28—46—48
Comple. 45 Rein. 1
Miércoles, día 4
10—30—31—33—38—48
Comple. 13 Rein. 2
Viernes, día 30
2—28—31—34—35—40
Comple. 10 Rein. 3

PRIMITIVA

Jueves, día 29
4-7-12-15—30—39
Comple. 40 Rein. 9
Sábado, día 31
6—28—43—47—48—49
Comple. 21 Rein. 6

ONCE
67.058

Pan de Azúcar
SU CENTRO COMERCIAL E HIPERMERCADO
DE LA CTRA. DE PORZUNA

NADIE LE DA MAS
EL OFERTON

NUEVO HORARIO DE LUNES A SABADOS DE 10 A 22 HORAS, DOMINGOS Y FESTIVOS DE 10 A 21 HORAS

AGUA DE FONTOIRA 1'5 l. 20 pts.
WHISKY 0'70 "LONG JHON" 960 pts.

M.C.D.2022