La Tribuna de Cuenca

DEPORTES

Lunes, 24 de noviembre de 1997 | Año I- Nº 32 | 125 Ptas.

Los jugadores de Arguisuelas no pudieron hacer nada contra el Villarrobledo. J.P./FOTO-RES

Pudieron ser más

El Cuenca encajó siete goles frente al Villarrobledo

El Club Deportivo Cuenca no tuvo su día ayer y perdió ante un organizado Villarrobledo por un contundente 0-7. Los albaceteños dejaron sentenciado el encuentro en la primera mitad del partido, ya que se fueron a los vestuarios con tres goles a favor en el marcador. El técnico del equipo conquense, Paco Martínez Arguisuelas, que no se sentó en el banquillo, se quejó de la falta de concentración.

(Pág. II, III y IV)

El Conquense empató ayer frente al Consuegra (Pág. VIII)

García Moya, tercero en el Campeonato de España (Pág. XVII)

El Betis acabó con la sequía de victorias a costa del Depor (Págs. XIV a XVI)

Paul Koech ganó el Cross Internacional de Quintanar (Pág. XIX)

La Tribuna de Cuenca

Expertos analizarán la situación de los alcohólicos de Cuenca y provincia (Pág.3)

La película "Las ratas" inaugura la X edición de la Semana de Cine de Cuenca (Pág.4)

La Plataforma por Cuenca cuestiona la labor de la Comisión del Ferrocarril (Pág.6)

La entrega del Tormo de Oro puso fin a la XIV Semana Gastronómica de la capital (Pág.7)

Diclesa

Sistemas Industriales de Limpieza

DETERGENTES - UTILES - CELULOSA - QUIMICOS

ALBACETE. Ctra. Jaén, 4. Tel. y Fax: (967) 502376.

Valverde del Júcar (CUENCA). Tel. (969) 201152. Fax. (969) 201598

MCD 2022-L5

Tercera División

Banquillo del Villarrobledo.

"Al meternos en el descanso con 0-3 sabíamos que lo íbamos a tenr fácil si hacíamos las cosas bien"

"El Cuenca es un equipo muy organizado, pero contra el Villarrobledo, cualquier rival se viene abajo"

"Somos un equipo muy ofensivo y lo intentamos demostrar todos los domingos, pero a veces las cosas no salen"

Arguisuelas: "El partido no ha salido"

Molesto sobre todo por la afición

J.L.MUÑOZ SÁNCHEZ

Francisco Martínez Arguisuelas, entrenador del Club Deportivo Cuenca, era ayer la otra cara de la moneda, aunque como él mismo dijo, "no habíamos perdido en muchos partidos, y ahora llevamos dos seguidos. Hay que estar a las duras y a las maduras".

Arguisuelas reconocía la dificultad de explicar una goleada tan espectacular, "lo único que ha pasado es que el primer tiempo ha estado muy igualado y ellos se han aprovechado de dos rechaces por falta de concentración. El segundo tiempo ha sobrado porque ellos han jugado muy cómodos y mi equipo no ha marcado. Han jugado con falta de ilusión y es lo que más me ha molestado porque se puede perder, pero perder de varias maneras. Lo que me ha molestado es el segundo tiempo nuestro".

El entrenador del Cuenca, nos explicaba que "en el primer tiempo ellos han tenido más suerte y nosotros falta de concentración porque el primer gol ha sido una falta lateral y ha habido falta de ajuste entre mis jugadores, el segundo gol ha sido un rechace y el otro en un córner. Los tres primeros goles han sido la causa de este resultado".

Para Arguisuelas, el Villarrobledo no ha sido el mejor equipo que ha visitado el estadio de La Fuensanta, "para mi han venido mejores equipos como el Conquense y estuvimos a la altura, lo que ocurre es que juega muy bien al contraataque y sobre todo cuando le hemos dejado espacios en el segundo tiempo. Sin embargo, atrás han tenido bastantes problemas porque en el primer tiempo si llegamos a aprovechar, hemos tenido nuestras opciones pero con el 0-3 y luego han marcado nada más empezar, ha sido muy difícil, bueno imposible".

Sobre la posibilidad de haber echado demasiado en falta la ausencia de algunos jugadores muy importantes en el equipo como Charly o Víctor, Arguisuelas comentó que "eso es una tontería porque llevamos jugando con cuatro o cinco bajas muchos partidos. Lo que pasa es que hoy el partido no ha salido y no hay que darle más vueltas. Yo nunca me acuerdo de los que no juegan, lo que hay que hacer es que los que jueguen estén lo mejor posible".

En el partido de ayer, el CD Cuenca contó con la presencia en el terreno de juego de un juvenil, aunque esto no quiere decir que se tengan problemas de plantilla, ya que "ha salido porque el resultado era adverso y le he querido sacar para que jugara algunos minutos en Tercera División, pero no es excusa de que no haya plantilla".

Arguisuelas salió muy molesto, "sobre todo por la afición, pero bueno, intentaremos darles una alegría en próximos partidos. Ahora lo que tenemos que hacer es recuperarnos moral y anímicamente, y olvidar cuanto antes este resultado, porque son solamente tres puntos como cualquier otro partido".

Paco Martínez Arguisuelas.

"No ha sido el mejor conjunto, para mi han venido mejores equipos a La Fuensanta y estuvimos a la altura"

"Nunca me acuerdo de los que no juegan, pero los que sí lo hacen deben estar en las mejores condiciones posibles"

"Llevábamos muchos partidos sin perder y ahora dos seguidos, pero hay que estar a las duras y a las maduras"

Sepúlveda: "Ha sido un partido aislado"

El entrenador del Villarrobledo contento

J.L.M. SÁNCHEZ

José Luis Sepúlveda, jugador en sus tiempos de la Unión Balompédica Conquense y en estos momentos entrenador del Villarrobledo, compareció ante los medios de comunicación muy contento y satisfecho con la tremenda goleada que consiguió en su visita a La Fuensanta contra el Club Deportivo Cuenca.

Sepúlveda reconoció que, aunque la goleada lo indica todo, " al meternos en el descanso con el 0-3, sabíamos que lo íbamos a tener fácil si hacíamos las cosas bien en el segundo tiempo. Sabíamos que ellos iban a adelantar las líneas y que se iban a dejar muchos espacios atrás, pero esto teníamos que aprovecharlo y lo hemos hecho muy bien".

En este sentido, el Villarrobledo mostró una eficacia goleadora excelente ya que, como nos comentó Sepúlveda, "de cara al gol hemos estado muy bien, materializando un 80% de las ocasiones que hemos tenido. El equipo ha sido muy listo y lo ha sabido aprovechar."

El resultado tan abultado no refleja la diferencia que hay entre un equipo y otro, porque "ha sido un partido aislado que ha salido así, pero no hay tanta diferencia entre nosotros".

El equipo manchego es tremendamente ofensivo y aspira a meterse en la liguilla de ascenso, por lo que "no podemos ir a esperarlas porque nos lo exigen, ya que queremos ascender. Somos un equipo con cara ofensiva que lo intenta demostrar todos los domingos, lo que ocurre es que a veces sale y otras no".

"Fácil", continúa el entrenador, "no lo ha sido, lo que pasa es que los dos goles al final del primer tiempo nos han venido muy bien y así en el segundo tiempo hemos jugado con mucha confianza y poder sorprenderles más. El resultado está ahí por ocasiones, lo que ocurre es que otras veces las tienes y no las aprovechas. Hoy hemos estado muy finos de cara a puerta".

Por otro lado, Sepúlveda reconoció que "el Cuenca ha tenido algunas bajas. Es un equipo muy organizado, lo que pasa es que contra el Villarrobledo que es un equipo muy ofensivo, cualquier rival se viene abajo".

El Villarrobledo es un equipo que entrena cinco días a la semana ya que todos los jugadores viven en el pueblo, y aunque siempre hay cosas que arreglar, "hoy no les puedo decir nada a mis jugadores porque el resultado lo dice todo".

MCD 2022-L5

Tercera División

Goleada de escándalo (0-7)

El Villarrobledo vapuleó al Cuenca ayer en La Fuensanta

Cuenca	0
Villarrobledo	7

CUENCA: Segovia, Ruben (Pajarón), Chus, Armengol, Guillermo, Santi, Chema (Pitu), David, Edu, Segovieta, Herraiz (Charfolé).
VILLARROBLEDO: Carlos, Fede, Solana, Benito, Julio, Marcos Barcía, Marín, Mariño, Ramón (mir), Jaime, Mejías (Montero).

Arbitro: Gómez López, asistido en bandas por Gómez y Martínez. Estuvo bien. Amonestó por parte de los locales Segovieta, Santi y Pajarón, y por el Villarrobledo a Mejías.

Goles: 0-1, min. 10: Mariño dispara desde la frontal del área. 0-2, min. 45: Mejías, dispara desde fuera del área. 0-3, min. 46: Fede consigue rematar el rechace de una falta. 0-4, min. 59: Solana, de tiro directo al botar una falta al borde del área. 0-5, min. 80: Mir remata una acción de contraataque. 0-6, min. 82: Benito, bate al portero conquense ante el que se queda solo. 0-7, min. 87: Otra vez Mir que finaliza un contraataque visitante.

Incidencias: Partido correspondiente a la décimo tercera jornada del grupo XVII de Tercera División, jugado en el Estadio de «La Fuensanta». Tarde fria en Cuenca, con terreno de juego en buenas condiciones. Media entrada.

Alicia Gª ALHAMBRA

Hasta siete. El Cuenca perdió ayer con el Villarrobledo por 0-7 en un partido en el que los albaceteños demostraron ser uno de los más serios aspirantes a disputar los play off de ascenso a Segunda División "B", si mantienen el buen nivel de juego del que ayer hicieron gala en "La Fuensanta".

A pesar del abultado resultado, el Cuenca tuvo opciones de sacar algo positivo del encuentro en la primera mitad, aunque desde el minuto 10 ya perdía por 1-0. Determinante fue que cerca del descanso, el Villarrobledo consiguiera otros dos goles más de manera casi consecutiva, lo que propiciaba que el Cuenca se retirara al descanso con un 0-3 adverso.

El partido comenzó con los dos equipos bien asentados en el terreno de juego. El Villarrobledo presionó, desde el principio, la puerta de los conquenses con varios lanzamientos consecutivos desde el corner que pusieron en serios aprietos a la defensa del Cuenca.

A los diez minutos de partido conseguía el Villarrobledo el primero de sus goles en un lanzamiento desde el borde del área de Mariño, lo que provocó que el Cuenca intensificara sus ataques en la portería de los albaceteños. La suerte del partido hubiera cambiado de haber subido al marcador un gol conseguido por el Cuenca y anulado por el colegiado por falta previa al portero del Villarrobledo.

En estos minutos que siguieron al primer gol de los albaceteños, fue cuando el Cuenca dispuso de las mejores oportunidades de haber conseguido marcar y de esta manera igualar un partido que, minutos más tarde sería prácticamente imposible.

Poco más de sí hubiera dado esta primera mitad, a parte de una protestada jugada del portero visitante que despejó con los puños un balón fuera del área, si el Villarrobledo no hubiera conseguido marcar dos decisivos goles al filo del descanso.

Una segunda mitad con la losa del 0-3

Pocas esperanzas quedaron para la segunda mitad del partido. El Cuenca, que, recordemos no tuvo a su entrenador Paco Martínez Arguisuelas en el banquillo, sólo podía adelantar sus líneas para intentar marcar lo antes posible y reducir diferencias, circunstancia que favoreció el contraataque de los albaceteños. El Villarrobledo se replegaba con rapidez y eficacia, llegando de forma clara a la puerta defendida por Segovia, quien evitó con varias intervenciones que el marcador fuera aún más abultado a favor de los visitantes.

La ocasión más clara la tuvo el Cuenca en la cabeza de Edu, justo al inicio de la segunda mitad, sin que el delantero conquense pudiera llegar al balón.

Poca historia más tuvo el partido, los continuos contraataques certeramente llevados por los hombres del Villarrobledo hacían temer que la cuenta de goles a favor de los albaceteños fuera subiendo hasta llegar a los siete finales.

El Cuenca vio en esta segunda mitad como iban cayendo los goles del lado de Villarrobledo y como cada vez más perdía la esperanza de lograr algo positivo en este encuentro, pero, no obstante no renunció en ningún momento a conseguir un gol que brindar a su afición.

Buena tarde de fútbol la vivida ayer con un equipo, el Villarrobledo, que ofreció un buen fútbol y con un Cuenca desdibujado que no pudo más que aceptar la superioridad de su rival.

El Cuenca perdió ayer por un abultado marcador. J.P./FOTO-RES

LO MEJOR

Los continuos intentos del Cuenca por intentar marcar y reducir la ventaja del Villarrobledo, pesar de que el triunfo de los albaceteños, al inicio de la segunda parte era ya bastante claro. También es de destacar el buen juego del Villarrobledo, que ofreció un buen fútbol y la deportividad de ambos equipos sobre el terreno de juego.

LO PEOR

Las dos derrotas, con la de ayer, que el Cuenca suma de manera consecutiva y además la del Villarrobledo por una goleada considerable. El Cuenca tuvo que jugar toda la segunda parte a sabiendas de que remontar el partido era una tarea casi imposible para un equipo que ayer acusó las numerosas bajas, incluidas la del entrendor.

LA CLAVE

El segundo y tercer gol conseguidos por el Villarrobledo justo antes de la segunda parte, lo que condcionó de manera determinante el desarrollo del juego en la segunda. El Cuenca podía haber remontado un 0-1 adverso, pero el 0-3 era algo mucho más complicado y casi imposible de superar atendiendo a cómo se iba desarrollando el partido.

MCD 2022-L5

Tercera División

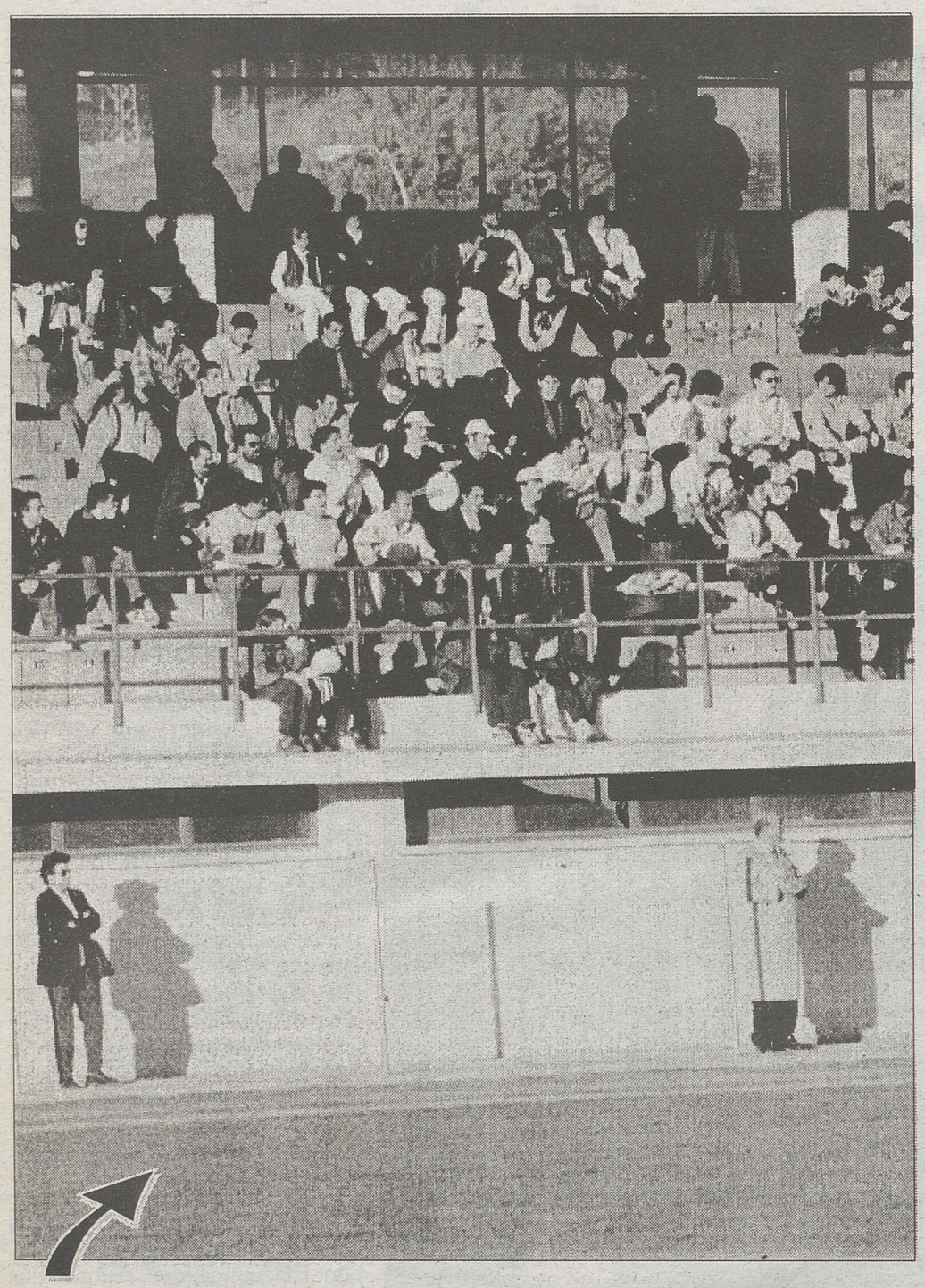

Incondicionales De lo que no se puede quejar el CD Cuenca es de su afición. Incondicionales e incansables se dedicaron a animar a su equipo durante todo el partido, a pesar que la derrota de los conquenses fue muy abultada. También un reconocimiento a sus cánticos, algunos de los cuales podrían omitirse, pero que en general tienen como característica el buen humor. Esperemos que sigan divirtiéndose así, gane o pierda el Cuenca.

En la grada El Cuenca no pudo contar en este partido con su técnico en el banquillo. Así, Paco Martínez Arguisuelas no pudo dirigir como su homónimo, José Luis Sepúlveda, el encuentro de ayer y tuvo que situarse en una grada para poder observar y dar las indicaciones necesarias desde allí. Esperemos que Arguisuelas no tenga que abandonar más el banquillo si esto va a suponer perder por 0-7.

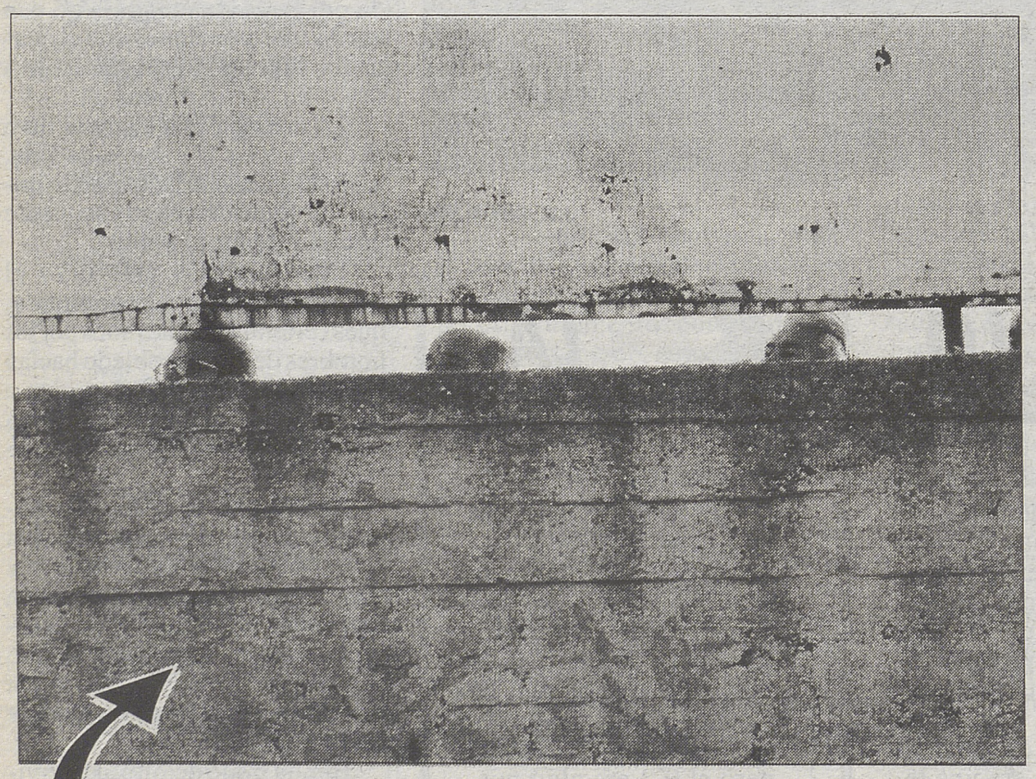

Furtivos Hay gente para todo. Y si no que se lo pregunten a estos aficionados que presenciaron el partido por medios que no son los habituales. La verdad es que hay gente pero desde nuestra humilde opinión creemos que son más cómodas las gradas de La Fuensanta.

Deportividad Uno de los aspectos positivos del partido de ayer en La Fuensanta fue la deportividad reinante en encuentro. El colegiado del partido no tuvo mayores dificultades en dirigirlo a lo que contribuyeron ambos equipos. La verdad es que ya se echan de menos este tipo de partidos en los que prima la deportividad y el buen juego por encima de las broncas.

MCD 2022-L5

Tercera División

Tablas en Socuéllamos

El Valdepeñas volvió a empatar en su segunda salida consecutiva

Socuéllamos	2
Valdepeñas	2

SOCUÉLLAMOS: Oscar, Bonilla, Tinajo, Oscar Ramirez, Abraham, Julián (min. 72 Curro), Lomas, Mario, Julio , Ricar (min. 86 Mitin), Pepe (min.51 Juli).

VALDEPEÑAS: Antonio David, Vita, Alejandro, Chema, Raul Leal, Pedrete, Parada, Ramiro (min.58 Manolo Vela), Raul Maroto y Ramón.

Arbitro: Comino Alvarez.. Auxiliado en las bandas por Requena Lillo y Ortiz Escudero. Mal en líneas generales, sobre todo porque permitieron la dureza con que se emplearon los jugadores valdepeñeros, si bien no influyó en el resultado final. Mostró cartulinas amarillas a los locales Oscar Ramirez, Mario y Mitin y al visitante Antonio.

Goles: 0-1 min. 41 Parada; 1-1. min. 47 Mario; 2-1 min. 54 Bonilla; 2-2 min. 64 Raul Maroto

Incidencias: Tarde fría aunque soleada . El encuentro se jugó con poco público en el campo "Paquito Jiménez" de Socuéllamos

Socuéllamos y Valdepeñas no ofrecieron ayer un buen encuentro.

Luciano LOMAS

Socuéllamos y Valdepeñas han demostrado que no ocupan los parte baja de la clasificación por casualidad sino que los ocupan porque son de los tres o cuatro equipos peores de la categoria hoy por hoy, aunque jugadores tienen ambos para noestar así. Pero como conjuntos dejan mucho que desear.

Y si los dos equipos que se enfrentaban son de los peores, que se puede esperar del partido. Lo que fue, un bodrio que aburrió hasta las piedras, ninguno mereció más de lo conseguido y sólo los goles pusieron algo de color a un espectáculo que gris se presumía y gris fue.

Los primeros 45 minutos fueron los peores que se han disputado en este campo, y ya son bastantes años los que llevo viendo futbol. En muchos patios de colegios hemos visto encuentros mejores. No se practicó nada que se pareciese ni por asomo al fútbol, el balón estuvo más tiempo fuera que dentro del rectángulo de juego. Ningún equipo daba más de dos toques sin perderlo y ambos rivalizaban en errores por lo que el sopor invadía a los pocos espectadores que había en el "Paquito Jiménez". Suerte que no era una tarde calurosa, si no más de una siestecita se hubiera dado en las gradas.

Sólo podía cambiar el ritmo y sacar a jugadores y aficionadsos del letargo un gol en una u otra porteria . Y el gol llegó a 4 minutos para el descanso en una falta infantil de Mario y fallo colectivo de la barrera que se quedó esperando a que mandasen romper filas para deshacerla, permitiendo a Parada marcar a placer.

Cambio en la segunda parte

Cambió el decorado al comienzo de la segunda mitad, el Socuéllamos era otro distinto, más ofensivo, decidido a cambiar el rumbo del encuentro.

Tan sólo había trancurrido minuto y medio cuando Mario empataba de penalty. Esto dió moral a los de casa que comenzaron a jugar mejor durante unos minutos.

Tan sólo 7 después Bonilla hacía el 2-1, tras una jugada de fuerza de Lomas . El público, que había despertado, veía como su equipo le había dado la vuelta al marcador y podía ganar fácilmente el partido ya que estaba dominando a un desordenado Valdepeñas.

Sin embargo, a los 19 minutos en otro fallo garrafal de hasta cuatro defensores, Raul Maroto marcó el empate a 2 tantos que a la postre resultaría definitivo. Después todo volvió como al principio, un correcalles sin orden ni concierto impropio de estos dos equipos.

Consumiendo productos de nuestra tierra ayudamos a nuestras empresas e invertimos en nuestro futuro.

Es un mensaje de La Tribuna de Cuenca
DIARIO INDEPENDIENTE

Tercera División

El Hellín rentabilizó lo poco que hizo en Belmonte

Belmonte	0
Hellín	1

BELMONTE: Quique, Cabezuelo, Chuto, Aguilar, Francis, Ignacio, Juanma (Makel, m. 70), Alex, Sito, Pedro, Santi (Nacho, m. 72).

HELLÍN: Paco, Dani, Germán, Valenciano, Jonás, Castellanos, Parada (Arsenal, m. 83), Felix, Juan Angel (Chico, m. 75), Borrás y Rojo (Josean, m. 85).

Arbitro: Salazar Carretón, asistido por Mero Cruza y Bastante Plaza (Ciudad Real). Mostraron tarjetas amarillas a los locales Aguilar, Alex, Juanma, Santi y Chuto y a los visitantes Parada y Chico.

Goles: 0-1, m. 24: Rojo, de tiro a media altura al recoger un rechace.

Incidencias: Campo Municipal. Terreno en buenas condiciones. Tarde soleada y buena temperatura. 250 espectadores y 110.000 pesetas de recaudación.

Efe - Belmonte (Cuenca)

El Belmonte dio la de arena en su feudo al caer derrotado por la mínima ante el Hellín Deportivo en un partido soso y carente de calidad, aunque los dos equipos se emplearon a fondo a lo largo de todo el encuentro.

Los hellineros, con la ley del mínimo esfuerzo, se llevaron los tres puntos gracias a su buen posicionamiento en el terreno de juego, a la fuerte presión que ejercieron en el centro del campo y a la disciplina que ofrecisaron en la linea defensiva. El primer tiempo se caracterizó por el buen ritmo que jugaron ambos equipos, aunque la iniciativa fue para el equipo visitante, que llegaría con más claridad a los dominio del portero Quique. Su mejor juego le dio frutos a Hellín en el m. 24, al conseguir el unico gol del partido, como consecuencia de un rechace de la defensa local.

En la segund aparte bajó la calidad del juego, aunque el Belmonte salió con más decisión para tratar de igualar el resultado, aunque su juego siguió adoleciendo de falta de profundidad.

El Hellín se limitó a contener y buscar el contragolpe, estando practico a la hora de sacar el balon de sus aledaños y, adelantando lineas para achicar el campo, los propietarios del terreno lo intentaron pero siguieron careciendo de orden en la zona de presión, y la que sufrieron, les privó de jugar con fluidez y llegar con peligro al area visitante.

Efectivo primer tiempo

El Atlético Teresiano resolvió pronto

At. Teresiano	2
G. de Alcázar	1

AT. TERESIANO: Chuchi, Dani, Caminero (Delgado, min. 28), Alberto, Edu, Elías, Ruedas (Gonzalo, min. 57), Nova, Zurdo (Curro, min. 50), Chechu y Cachas.

G. DE ALCAZAR: Botija, Luisma, Rafa, Carlos Augusto, Chus, Muela, Alberto, Illescas, Felipe (Zurdi, min. 37), Cazadillas y José Luis (David, min. 65).

Arbitro: Mora Velasco, ayudado por Alcázar Chacón y Calvo Calderón, de Madrid. Muy bien, enseñó tarjetas a ambos entrenadores y a Delgado del Teresiano y del Alcázar Luisma, Rafa, Illescas y Felipe.

Goles: 1-0, minuto 10: Zurdo; 2-0, minuto 25: Ruedas; 2-1, minuto 70: David.

Incidencias: Tarde soleada, algo fría. 200 asistentes, terreno en buenas condiciones. A los 57 minutos se lesionó Ruedas, por lo que tuvo que ser trasladado a Ciudad Real a la Clínica Coreysa. Al cierre de esta edición desconocemos la gravedad de la lesión.

Victoria malagonera.

Tomás RUIZ

Fue un partido con dos fases bien distintas, el primer tiempo fue de juego vistoso y eficiente del Teresiano, lo mejor de la temporada, que se adueñó del centro del campo manteniendo un sistema de 4-3-3 y pese a que la primera ocasión de gol es del Gimnástico de Alcázar con cabezazo de José Luis al larguero. Son los del Teresiano los que mandan en el campo, con certeros servicios a las bandas y ahí se lucen Nova y Ruedas con servicios al área, consiguiendo el fruto de dos goles que pudieron ser más. En suma, buena voluntad y ganas que no obtienen fruto pues la defensa teresiana, capitaneada por Alberto no les deja ocasión.

En el segundo tiempo los cambios efectuados por Villacreces, quizá por lesiones, desajustan al equipo, incrementado por la grave lesión de Ruedas. A partir de ahí entre el conformismo teresiano que cede terreno en busca del contraataque y las ganas de los forasteros, adornadas ahora con buen juego, hacen pasar apuros a la zaga local. Queda Cachas solo en punta acompañado algo retrasado por Curro, la defensa local se bate con coraje, pero un fallo brinda el gol forastero y ante el resultado corto surjen los nervios, se olvidan las tácticas y hay un juego abierto con acoso de los rojillos y los teresianos en busca del contraataque.

El último cuarto de hora es de infarto para la afición local pues los de Alcázar siguen volcados en busca del empate y Chuchi pasa por grandes apuros que sabe salvar con valentía y hasta con heroísmo. Los últimos compases son de juego abierto por parte de ambos conjuntos sin resultado por suerte para ambos.

El Torrijos se mostró más resolutivo que el Almagro

Torrijos	3
Almagro	0

TORRIJOS: Carretero, Lancho, Dani Velasco, Dani Lopez, Luis Fernando, Maxi (Julio César, m. 65), Chema (David, m. 82), Gero, Victor (César, m. 75), Castellanos y Félix Cuesta.

ALMAGRO: Vacas, Gil, Mario, Vela, Iñaqui, Raúl, Amores, Peinado (Emilio, m. 65), Téllez (Pepe, m. 65), Pedro y Monti.

Arbitro: González Mendoza, asistido por Gómez Buendía y Gomez Comillas, de Cuenca. Muy bien. Mostró tarjeta amarilla a los visitantes Gil, Msario y Raúl.

Goles: 1-0, m. 28: Félix. 2-0, m. 52: Maxi. 3-0, m. 80: Félix.

Incidencias: Municipal San Francisco.

Efe - Torrijos

El Almagro, a pesar de la derrota, no defraudó en el municipal torrijeño y en el primer tiempo dominó en varias fases a un Torrijos bastante cómodo a raiz del primer gol de Félix Cuesta. Los hombres de Luis Serrano se tomaron con excesiva tranquilidad el choque lo que permitió al Almagro llegar en algún peligro área de Carretero, pero una vez más los Gero, Víctor y Félix Cuesta mostraron su eficacia.

A falta de cinco minutos para el descanso, Félix Cuesta pudo ampliar la diferencia, pero con todo a su favor y solo ante Vacas envió el balón fuera. Sería esta la única jugada de relieve de los locales tras su primer gol pues el dominio visitante fue claro y los locales se fueron al descanso pidiendo la hora.

En la reanudación no varió en exceso la tónica del primer periodo y el Almagro gozó de dos clarísimas ocasiones por mediación de Monti y Peinado.

Los locales mostraron nuevamente su eficacia cara a gol y cuando pisó el área con peligro consiguió ampliar la ventaja en un remata de Maxi tras pase de Víctor. El tanto acabó con las ilusiones visitantes en el momento en que estos insistian con más afán ante Carretero.

Con el encuentro casi sentenciado, el míster local puso en liza a Julio César lo que posibilitó un respiro a la línea media y que las ocasiones locales fueran más frecuentes.

De este modo llegaría el segundo tanto de Félix Cuesta tras recibir un magistral pase de Gero.

De ahí hasta el final, el Torrijos contó algunas ocasiones más ante un Almagro prácticamente entregado. Destacar que Dani Velasco jugó la totalidad de los minutos tras superar su lesión de rodilla y que los locales, tras muchas jornadas, no vieron ninguna tarjeta.

El Almansa rompió su racha negativa ante el Torpedo 66

Almansa	2
Torpedo 66	1

ALMANSA: Darío, Mora, Rafa, Castillo, Peque, Alejo (Mateo, m. 86), Antonio, José Cristóbal (Aguilar, m. 90), Tirado, Víctor Manuel (Juanmi, m. 75) y Victor Balufo.

TORPEDO 66: Ovidio, Quintas, Víctor, Bernal, Chacón, Ortiz, Lolo (Pedro, m. 60), Alvaro, Oliver, Juli y Juan (Javi, m. 82).

Arbitro: Aguado Delgado, asistido por Campo Grande y Aguado Delgado, de la sudelegación de Alcázar de San Juan. Bien. Mostró tarjeta amarilla a los locales Castillo, José Crsitóbal y Víctor Balufo; y a los visitantes Víctor y Ortiz.

Goles: 0-1, m. 38: contragolpe visitante con centro de Lolo a Juli que, de tiro cruzado, bate a Darío. 1-1, m. 49: falta que bota Rafa y José Cristóbal remata de cabeza a la red. 2-1, m. 59: José Cristóbal supera a Ovidio con un disparo a media altura.

Incidencias: Municipal de Almansa. Césped en buen estado, tarde soleada pero fría y entrada menor de lo habitual.

Efe - Almansa

El Almansa sacó adelante su difícil enfrentamiento con el Torpedo 66 tras adelantarse estos en el marcador y concluir la primera con ventaja.

A los locales se les puso complicado el partido desde los primeros minutos en los que fueron sancionados con una pena máxima, pero que erró su lanzamiento el visitante Bernal y que paró Darío. Mediado este periodo, los de Cebolla se adelantaron al culminar Juli un contragolpe.

El cuadro visitante, a pesar de no jugar bien, supo aprovechar el desconcierto y los nervios de los locales debidos, principalmente, a sus cinco derrotas consecutivas y a la acuciante necesidad de lograr una victoria.

El panorama cambió en la segunda mitad al mover mejor el balón el cuadro local y al llegar con más peligro a los dominios de Ovidio, el mejor de los visitantes. El Torpedo 66 no varió su inicial planteamiento, relajándose en exceso y permitiendo los acercamientos locales. De este modo, llegaba el empate en un perfecto remate de cabeza de José Cristóbal y, diez minutos más tarde, el mismo jugador les adelantaba con un disparo pegado que superó a Ovidio.

MCD 2022-L5

Tercera División

Se atragantó el colista

Ambos equipos no pasaron del 0-0

Azuqueca	0
Puertollano I.	0

AZUQUECA: Ricardo, Edgard, Alfredo, David Ruiz, Luis García, Laguna (Serna, m. 85), Roberto, Del Estal, Ballesteros, (Salcedo, m. 53), Hurtado (Oscar, m. 83), Lite.

PUERTOLLANO I: Ortega, Diego (José, m. 70), Edu, Luna, Jara, Ríchard, Pablo, Cabrera (Víctor Manuel, m. 70), Maxi, Manolo (Juanra, m. 90), Morales.

Arbitro: León Muñoz, asistido por Muñoz Jiménez y Monteagudo García. Mostró tarjeta amarilla al local Del Estal y rojas directas a Edgard (m. 42) y Luis García (m. 85), por entradas violentas. Por los visitantes, amarilla a Edu, por dos veces, expulsado en el m. 72, y Ríchard, Morales y Juanra, y roja directa Jara, m. 65, por entrada violenta.

Incidencias: Campo Municipal "San Miguel". Floja entrada, 200 espectadores y 25.000 pesetas en taquilla. Tarde algo fresca y terreno de juego blando.

Efe - Azuqueca

Tampoco la jornada trece fue propicia para los azudeneses, que continúan sin ganar en su campo, logrando un nuevo empate que ha hecho que los aficionados locales salgan disgustados de su feudo, aunque el rival era muy duro.

Los primeros minutos fueron para el Azuqueca que con la incorporación del nuevo jugador, Ballesteros, estuvo más animado en la zona delantera, y a los 11 minutos, un tiro de Hurtado daba el primer susto a los visitantes. Se sucedieron las ocasiones, todas ellas falladas, como la de Lite y Ballesteros, por los locales, y la que propicia Edu, cuyo centro se pasea por delante de la puerta local.

La jugada clave del partido llegó en el m. 35, cuando una entrada de Manolo a Luis García que es castigada con penalti, cuyo lanzamiento estrella Edgard en el poste.

La segunda parte continuó con la misma tónica de un Azuqueca que acosó y un Puertollano que se defendió con orden, aunque entonces con menos peligro que en la primera parte. El Puertollano Industrial se cerraba bien detrás, y solamente dos disparos del Azuqueca desde lejos llegaron a la puerta contraria, con un tiro de Del Estal y otro de Iván que crearon cierto peligro en la meta visitante.

Los visitantes, en esta segunda mitad, no demostraron el poder para llegar a la victoria, dando la impresión de que se conformaban con el empate.

Edu fue expulsado por doble amarilla en el minuto 72.

AGENDA CULTURAL

CUENCA

Museo de Arte Abstracto
-"El objeto del arte".
Fundación Juan March.
Hasta el 25 de enero
-"Otra forma de mirar".
Programa dirigido a estudiantes de secundaria y bachillerato.
Hasta finales de diciembre.

Asociación de Mujeres "Luzán"
Día 26: Conferencia "Higiene y cuidado bucal", a cargo del odontólogo Juan Ángel Martínez.
Salón de actos de Cáritas
18,00 horas

Café Liceo
- Exposición colectiva.
Alumnos de Pilar Asenjo.
Noviembre

Café Central
Exposición de óleos de Pedro Olivares
Hasta el 30 de noviembre

Sala de exposiciones de Caja Castilla-La Mancha
II Exposición Colectiva de pintura, artesanía, manualidades y fotografía
Organiza: Asociación Recreativa de Empleados de Caja Castilla-La Mancha

Instituto Alfonso VIII
Exposición "Frank Kafka vivió en Praga"
Del 12 al 26 de noviembre
Organizado por el ministerio de Asuntos Exteriores de la República Checa.

Galería de Arte "La Escalera"
Exposición de pintura y escultura de Eusebio Sempere
Del 11 de noviembre al 12 de diciembre

Círculo de la Constancia
-Del 22 al 30 de noviembre
Exposición de pintura
Enrique Fernández Atienza
19,30 horas al 21,00 horas
Todos los días
-Del 1al 15 de noviembre
Eposición de pintura de María Belén Peytavi

Hotel Alfonso VIII
Curso de ajedrez por el maestro búlgaro Atanas Kolev
Del 14 al 25 de noviembre
Todos los días de 19,00 a 22,00 horas

Café Central
Exposición de óleos de Pedro Olivares
Hasta el 30 de noviembre.

Museo Internacional de Electrografía
(Antiguo Convento de las Carmelitas) Exposición retrospectiva "Jake Tilson: Investigations in cities 1977-1997"
Del 21 de noviembre al 6 de enero de 1998

X Semana del Cine de Cuenca
Del 24 al 28 de noviembre
Película "Las Ratas" de Antonio Giménez-Rico
Película "Historias de la Revolución" de Tomás Gutierrez Alea
Lugar: Multicines de Cuenca

Asociación Roosevelt
XI Semana del Discapacitado Físico
Salón de actos de la Delegación de Cultura
Del 24 al 28 de noviembre

Asociación Acoral
IX Semana Cultural de la Asociación Conquense para la Rehabilitación de Alcohólicos
Del 24 al 28 de noviembre

CUENCA

Teatro-Auditorio
- Teatro Otoño 97.
Día 27 de noviembre: Orquesta Sinfónica Emporda Llenguadoc Rosello. Romance "Cantata de la Laguna Negra".

ALARCON

Iglesia de Santo Domingo
- Exposición Fundación Antonio Pérez.
"Equipo Crónica". Del 1 al 21 de diciembre.

HUETE

Museo Florencio de la Fuente
- Exposición Fundación Antonio Pérez.
"Saura". Del 2 al 21 de diciembre.

INIESTA

Iglesia de la Concepción
- Exposición Fundación Antonio Pérez.
"Bonifacio". Del 3 al 21 de diciembre.

SAN CLEMENTE

Casa Consistorial
- Exposición Fundación Antonio Pérez.
"Gordillo". Del 4 al 21 de diciembre.

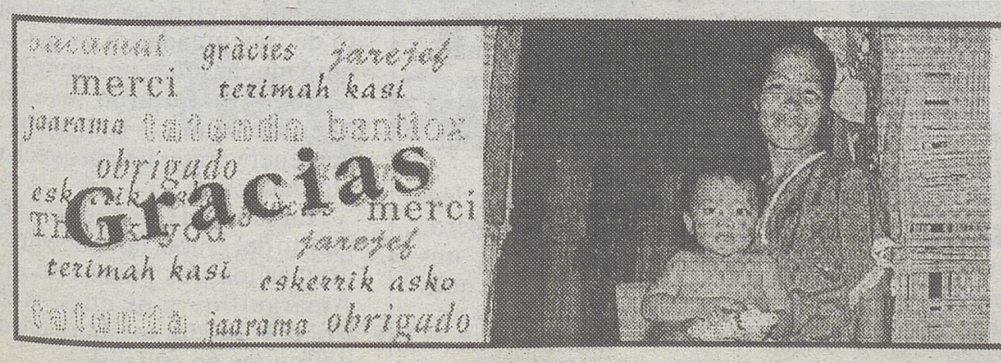

... a todos los que hacen posible que el mundo cambie

Gracias por colaborar con nosotros

Manos Unidas
Comité Ejecutivo:
Barquillo, 38-3º. 28004 Madrid.
Tel.: 308 20 20. Fax: 308 42 08

Tercera División

El Tomelloso cedió la victoria

El Guadalajara sorprendió a un confiado líder

Tomelloso	2
Guadalajara	4

TOMELLOSO: Ignacio, Navarro, Luismi, Quique, Pedro, Antonio, Israel, Lope (Jesús), Guillermo, Felipe (José Angel) y Moreno.

GUADALAJARA: Fernández, Beto (Juan), Raúl, Mozas, Joselu, Gil (Cerón), Tejero (Pedro Ruiz), Vinar, Menéndez, Montero y Cobos.

Arbitro: Pérez Caja, de Toledo. Ayudado por Arinero Arinero y Padis Rodríguez. Mal aunque no influyó en el resultado. Amonestó a los locales Luismi y Quique y a los visitantes Raúl, Mozas, Tejero, Vinar, Juan y al míster alcarreño Antonio Ruiz.

Goles: 1-0, minuto 14: pared entre Antonio e Israel y Antonio marca a media altura; 2-0, minuto 42: penalti por derribo a Guillermo que transforma Luismi; 2-1, minuto 58: Montero por bajo y tras dar en el palo; 2-2, minuto 68: centro por la derecha y Montero marca de cabeza; 2-3, minuto 78: fallo de toda la defensa y Pedro Ruiz marca por bajo y 2-4, minuto 88: centro de Montero y Cerón marca a placer.

Incidencias: Partido que se jugó a partir de las cuatro de la tarde y que ocasionó que muchos espectadores llegaran con el partido ya empezado. En el transcurso del mismo el presidente Higinio Ponce estuvo hablando con el alcalde, Ramón González, sobre el perjuicio que hace la falta de luz en el partido. Por el mal juego local a raíz del 2-4, los aficionados abandonaron el campo antes de que concluyera.

Jugadores del Tomelloso suben al contraataque.

Jesús GALLARDO

Un partido que se empieza ganando por 2-0 en la primera mitad, es un partido que a poco que se haga se puede controlar y se puede acabar venciendo. Sin embargo, el Tomelloso desarrolló el peor partido que le hemos visto desde que Pedro Hontecillas está de míster y se dejó escapar un partido y unos puntos que hubieran sido preciosos para conservar el liderato.

En este encuentro el Tomelloso jugó a fútbol y dominó a su rival quince de los noventa minutos que dura el partido, y eso es muy poco bagaje para tratar de amarrar el resultado. El 1-0 se consiguió en el minuto 14 y a partir de ahí el conjunto alcarreño pasó a dominar la zona ancha y a crecerse poco a poco hasta llegar a controlar totalmente el partido y a dejar que el Tomelloso fuera un juguete en sus pies.

Si a lo anterior unimos la nefasta tarde que tuvieron hombres clave del conjunto local y que en otras ocasiones levantaron el partido, se hace una idea de que el partido estuvo justamente ganado porque más méritos hizo y ese no es otro que el conjunto alcarreño.

Como indicábamos el Tomelloso jugó y tocó bien la bola en el primer cuarto de hora consiguiendo ahí su gol. A partir de entonces el Guadalajara se creció y pasó a dominar aunque el Tomelloso aguantaba el tipo jugándose sobretodo en el centro del campo, un poco antes de finalizar la primera mitad Guillermo, el mejor hombre del conjunto local, robaba una pelota y buscaba el penalti que transformaba Luismi. Un 2-0 que no hacía méritos a lo que ocurría en el campo.

Y la segunda mitad fue totalmente del color morado del Guadalajara que en todos los minutos acabados en tres y de diez en diez iba consiguiendo su gol para primero empatar y luego dejar sentenciado el partido a poco del final. Cuando iba a terminar el partido los aficionados abandonaron el campo en señal de protesta por el mal juego de su equipo y al retirarse los jugadores al vestuario no hubo ni siquiera protestas sólo indiferencia que es lo peor que puede ocurrir en un partido de fútbol. Mucho cambiaron las cosas en una semana pues del buen partido que se hizo en Villarrobledo se pasó a un nefasto encuentro cosechando la segunda derrota en casa de la presente temporada.

Tomi puso goles en un buen juego

La Solana	2
Bolañego	0

LA SOLANA: Olmedo, Luismi, Plati, Olmedo II, Pocho, Jaro, Tomi, Toni, Roso, Carmelo y Angel (Palmera, m. 67).

BOLAÑEGO: Nino, López, Raúl, César, Rayo, Angel Luis, Capa,, Jaro, Tomi, Toni, Roso, Carmelo y Angel (Palmera, m. 67).

Goles: 1-0, m. 32: Tomi finaliza un contragolpe llevado por Roso y Jaro. 2-0, m. 90: Tomi, a placer, supera a Nino.

Arbitro: Ontanaya López, asistido por Sobrino Galán y Gómez Caminero. Bien. Mostró tarjeta amarilla al local Plati y a los visitantes César, Rayo, Angel Luis y Capa. Expulsó con tarjeta roja directa a Julián Alcolea, entrenador local.

Otros datos: Municipal La Moheda. Césped en buenas condiciones, tarde soleada aunque fría y regular entrada con 110.900 pesetas de recaudación.

Efe-La Solana

Dos goles del asturiano Tomi decidieron el enfrentamiento entre La Solana y Bolañego y que tuvo una primera mitad aburrida, pero que en la segunda fue más abierta y en la que ambos conjuntos dispusieron de varias ocasiones.

El cuadro local dominó en el primer periodo y contó con dos ocasiones de gol por mediación de Roso y jaro, aparte del tanto de Tomi. Los visitantes se mostraron bastantes precavidos y apneas inquietaron el marco de Olmedo.

El Bolañego salió derrotado.

Tras el descanso el Bolañego cambió su imagen y dominó a los locales, disponiendo incluso de una excelente oportunidad por medio de su debutante Tato. En el último cuarto de hora ambos equipos se lanzaron al ataque y el encuentro entró en su fase más vistosa.

Roso mandó un lanzamiento al poste y, minutos más tarde, Carmelo hacía lucirse a Nino. Por su parte, el Bolañego contragolpeó con bastante peligro y Angel Luis tuvo en sus botas el empate.

La incertidumbre en el marcador quedó rota cuando en el último minuto Tomi volvía a batir a Nino tras un excelente servicio de Carmelo.

El Bolañego luchó lo indecible por no salir derrotado, pero no supo aprovecharse de un conjunto como La Solana que se presentaba con bastantes bajas.

El Consuegra hizo más méritos para ganar que el Conquense

At. Consuegra	0
Conquense	0

AT. CONSUEGRA: Javi, Mateo, Miguel Pérez, Calderón, Muñoz, Barrero, Juan Fran (Carro, min. 78), Morales, Ariza (Julio, min. 67), Tomás y Julián (Félix, min. 57)

CONQUENSE: Roberto, Jorge, Onteniente (Nono, min. 10), R. Gómez, J. Ocaña, Bartolomé, Carriles, Dueñas (Guardeño, min. 81), J. González (Toño, min. 63), Cañadas y Soriano.

Arbitro: Muela Marcos de León, asistido por Cuebra Aranda y Valentín Muñoz, de la subdelegación de Alcázar. Indeciso. No pitó varias faltas en contra del Consuegra. Muy protestado por el público. Amonestó a los locales Barrero, Miguel Pérez y al delegado Jesús Cañadilla, y al visitante J. Ocaña.

Incidencias: Partido correspondiente a la decimotercera jornada del campeonato de Tercera División, grupo XVII, jugado en el municipal de «El Amarguillo». Asistieron unas 350 personas, que dejaron en taquilla 175.000 pesetas. Tarde soleada.

LA TRIBUNA

At. Consuegra y Conquense igualaron sin goles en el municipal «El Amarguillo», aunque los jugadores de ambos equipos se esforzaron de principio a fin por alojar algún balón en las respectivas redes contrarias.

La primera parte se desarrolló bajo un claro dominio local, que estuvo bien tanto en ataque como en defensa, mientras que el Conquense defendió su puesto con poca regularidad, despistando los balones cuando se presentaba difícil la ocasión.

La segunda parte, en la que hubo claras ocasiones de gol por parte de ambos equipos, la dominó el cuadro de Jaime López Sendino, que supo hacerse con el control del partido, mientras que los de Consuegra seguían luchando por alcanzar un gol que no llegó.

El Consuegra pudo ganar por dominio y ágil desenvolvimiento de las jugadas, a lo que se unió muchas más ocasiones de gol que disfrutaron los conquenses, que se limitaron a contener y tratar de aprovechar alguna contra.

En suma, el Conquense, otro gallito del grupo, tampoco pudo arracar los tres puntos de «El Amarguillo» y es que los de Miguel Cátedra se están haciendo fuertes en su feudo.

MCD 2022-L5

Primera Autonómica

Aseguró en su campo

El Piedrabuena ganó al EF Albacete

Piedrabuena	4
EF Albacete	2

PIEDRABUENA: Aceña, Javi Naranjo, Perla, Pinto, Benito, Camacho (Ortega, m. 75), Felipe (Víctor, m. 88), Anastasio, Correas, Carlos (Adrián, m. 84) y Carretero (Rodero, m. 33).

E.F. ALBACETE: David, Pollo, Márquez, Michel, Pedro, Perico Barbera (Manolo, m. 74), Tobarra, Salas, Adri (Josete, m. 81), Santi y Berto (Pico, m. 78).

Arbitro: García Celada, auxiliado por García Moreno y Cañas Ureña, de Toledo. Mostró cartulinas amarillas a Perla y Felipe por el Piedrabuena, y a Pedro y Salas por la E.F. Albacete.

Goles: 1-0, minuto 7: Felipe; 1-1, minuto 16: Berto; 2-1, minuto 41: Carlos; 3-1, minuto 48: Carlos; 3-2, minuto 59: Berto; 4-2, minuto 77: Correas.

Incidencias: Partido correspondiente a la 12ª jornada del grupo I de la Primera División Autonómica, disputado en el campo municipal "El Olivar" de Piedrabuena. Terreno de juego en malas condiciones. 250 espectadores, en una tarde con mucho frío.

Salva, entrenador del Piedrabuena.

Francisco CABAÑAS

Volvió a ganar el Piedrabuena en su terreno de juego, donde continua sin conocer la derrota. Frente a la E.F. Albacete tuvo que trabajar duro para conseguir los cuatro tantos que le dieron la posibilidad de sumar otros tres puntos más en su cuenta particular.

A los dieciséis minutos de juego el marcador ya se había movido dos veces. Felipe y Berto, por cada equipo lograban adelantar e igualar el partido, respectivamente. El encuentro que no estaba siendo nada vistoso se mantuvo así hasta tres minutos antes del descanso, cuando Carlos aprovechó un penalti realizado sobre él para volver a poner por delante a su equipo.

Pena máxima

Los de Albacete hasta entonces no habían gozado de grandes oportunidades, aunque la más clara sí supieron aprovecharla y sacarle rendimiento hasta que García Celada, señaló la pena máxima en su contra.

Tras el descanso los locales abrieron más hueco en el marcador. Carlos, logró su segundo gol y el tercero del Piedrabuena. Las cosas parecían estar ya decididas, cuando la E.F. Albacete aprovechó un error de la defensa local para recortar distancias.

En la recta final del partido los de Salva sentenciaron el encuentro por medio de Correas, que lograba el 4-2 definitivo, aunque antes, los de Agustín Callejas tuvieron otra clara oportunidad que pudo haber supuesto el 3-3, en un remate de Santi que pegó en el palo largo de la portería defendida por Aceña.

El Manzanares se reencontró con la victoria

Manzanares	2
Campillo	1

MANZANARES: Cano, Fabio, Carlos Julián (Camarena), Ovidio, Ponce, Chule, Isi, Tito, José Luis (Vicente), Juan, Luis (Manolo del Salto).

CAMPILLO: Monzó, Miguel, Málaga, Quique II, Alex, Chema, Juan Carlos, Jorge, Miguel Angel (España), Quique I, Consul (Ferrez).

Arbitro: García Martínez, auxiliado por Haro Córcoles y Sánchez Picazo. Pitó bien el descendido colegiado albaceteño que enseñó tarjetas amarillas a Fabio, Tito y Juan del Manzanares y por el Campillo a Miguel, Quique II, Jorge, éste por dos veces, Quique I, Josete y Ferrez.

Goles: 0-1, minuto 69: córner botado al área local, Cano no acierta en la salida y Quique I marca; 1-1, minuto 86: Manolo del Salto se va por el centro que ante la salida del meta le bate por bajo, pisando el balón un defensor en la misma línea de gol evitando el tanto y José Luis que llega desde atrás como un obús, fusila el gol y 2-1, minuto 89: Juan bota una falta al área conquense y Tito de enorme cabezazo clava el balón en las mallas.

Incidencias: Partido correspondiente a la 12ª jornada del grupo I de la Primera División Autonómica, disputado en el "José Camacho" de Manzanares". Tarde algo fresca y terreno resbaladizo, menos entrada que en partidos anteriores. Gran ovación al equipo al final del encuentro.

D. MANZANARES

Por fin llegó la primera victoria del Manzanares esta temporada y después de 34 jornadas oficiales de liga, toda la segunda vuelta y dos partidos de la primera de la pasada temporada en tercera división y las jornadas que llevamos de esta temporada, sin contar amistosos, que tampoco consiguió el cuadro franjiblanco ninguna victoria y ha llegado precisamente frente al equipo que mandó al Manzanares a Regional en aquella polémica última jornada de liga del pasado año, como fue el Campillo.

Ha sido un partido donde se ha jugado mucho en el centro del campo sin grandes ocasiones para ambos equipos, sí en el minuto 53 Tito mandó un balón de rosca a la madera, fue un aviso y con mala fortuna para el Manzanares.

Fuerza y tenacidad

Un encuentro que se ha jugado con mucha fuerza y mucha tenacidad, donde el Manzanares ha estado bien colocado sobre el terreno de juego habiendo conexión entre líneas frente a un Campillo de gran envergadura, con mucha fuerza y difícil de batir. El Manzanares ha tenido sus mejores hombres en el defensa Ponce y en el centrocampista Juan, viéndose hoy rubricado que el Manzanares puede salir de esa zona siempre y cuando cuente con un par de hombres en la parte de arriba que le vendrían como anillo al dedo.

Ya en los dos partidos anteriores jugados en el "José Camacho", frente al Miguelturreño y al Mota del Cuervo, dió sensación de equipo merecedor de cotas más altas de donde se encuentra.

Los de Julián Martínez tendrán que sacar toda su casta y buen juego para recuperar todo el terreno perdido esta temporada que les sitúa en el fondo del grupo I de la Primera Autonómica.

—Día de Caridad—

Si eres solidario, cumples. Hoy, cumple.

Cáritas
50 AÑOS
trabajando por la justicia

VOLUNTARIADO
Centro de Toxicómanos Rehabilitados
ALBAÑILES, JARDINEROS, COCINEROS, CARPINTEROS, ELECTRICISTAS Y DOMADORES DE CABALLOS
SE OFRECE COMIDA Y ALOJAMIENTO
Tel. (91) 369 22 77

MCD 2022-L5

Primera Autonómica

El Miguelturreño ganó

El partido se disputó en Pozuelo de Calatrava

Miguelturreño	1
Criptanense	0

MIGUELTURREÑO: Cayo, Mohíno, Chato, Villa, Paco, Fernando, Luis (Alberto), Peco (Juli), Lucas, Juan Angel y Pitu.

CRIPTANENSE: Rubén, Quintanilla, Miguel, Teo, Juan, Julián (Kuki), Mingo (Pintor), Polo, Venancio, Nelan y Juan Carlos (Jesús).

Arbitro: Redondo Pachá, ayudado por García Muñoz y del Campo González, de Ciudad Real.
Ha estado bien en líneas generales el colegiado y el segundo línea el otro se ha equivocado en bastantes ocasiones.
Enseñó tarjetas amarillas por el Miguelturreño a Lucas, Peco y Paco en dos ocasiones, siendo expulsado. Por el Criptanense la vieron Teo, Polo y Juan Carlos.

Gol: 1-0, minuto 17: contragolpe de Juan Angel que remata fuerte ante la salida del portero.

Incidencias: Partido disputado en Pozuelo al encontrarse el campo del Miguelturreño clausurado.

El entrenador del Miguelturreño, AngelGarcía Bermejo

J.M. OLIVARES-RAMOS

El encuentro que se debía haber disputado entre el Miguelturreño y el Criptanense en la localidad del primer equipo se disputó en Pozuelo al encontrarse clausurado el terreno de Miguelturra por incidentes del público.

El Criptanense llegaba a este encuentro con la esperanza de lograr algo positivo, siendo la primera oportunidad suya en el minuto 6 de juego en un centro-chut de Miguel desde la derecha que el portero sacaba a córner con apuros. En el minuto 11 es el local Pitu quien se va del portero enviando fuera. El gol local llegaba en el minuto 17 en un contragolpe llevado por Juan Angel que remataba ante la salida del portero. En el 35 es Luis quien disparaba y Rubén desviaba bien el esférico. En el 40 es el criptanense Juan Carlos el que lanzaba siendo el portero local quien desviaba a córner. En el 42 llegaba una importante jugada para el Criptanense en lanzamiento de Polo a boca-jarro, el balón era repelido por el larguero y en la misma jugada de nuevo el esférico le llegaba a Nelan que volvía a lanzar siendo el poste el que repelía. Estaba claro que el balón no quería penetrar en la portería del Miguelturreño y con el 1-0 se llegaba al descanso.

En el segundo tiempo el Criptanense se vió superado por el Miguelturreño ya que la defensa visitante falló en despejes fáciles, dejando balones muertos en los pies de los delanteros que no supieron aprovechar esos fallos. De nuevo es el minuto 73 Juan Angel quien realiza una buena jugada y su centro lo remataba Pitu fuera. El Criptanense lo intentó todo más con el corazón que con la cabeza para lograr al menos el empate, pero hoy no era su día de suerte para marcar ya que en el tiempo de descuento una buena jugada de contragolpe criptanense con balón largo a Nelan, éste controlaba al borde del área y cuando lo fácil era batir al portero, le envía el balón a las manos.Mal encuentro del Criptanense en el segundo tiempo donde sólo ha disparado a portería en una ocasión y mala suerte en la primera mitad donde no ha podido aprovechar las ocasiones que tuvo.

El C.F. merece más de lo que obtiene

Puertollano	1
Quintanar	1

CF PUERTOLLANO: Sergio, Miguel Angel, Portu, Raúl (Lillo, minuto 9), Rivero, Javi, Poyatos, Quique (Ladis, minuto 73), Castilla (Jesús, minuto 66), José Manuel, Moreno (Pascual, minuto 73).

QUINTANAR: Emilio, Pedro, Benito, Jesús, Moya, Talavera, Sito (Tana, minuto 52) Nacho, Francis (Santi, minuto 90), Fernando, Antoñito (Risueño, minuto 73).

Arbitro: Peral Sainz, asistido en las bandas por Sevilla Calixto e Hidalgo de la Fuente de la delegación de Albacete. Estuvo mal en un partido sin demasiadas complicaciones. Sin autoridad para imponerse como director de la contienda. Falto de seguridad y de criterio. Expulsó por roja directa a Benito en el minuto 76 y mostró tarjetas amarillas a Portu, Quique, José Manuel, Moreno y Ladis por los locales y a Pedro por los visitantes.

Goles: -1-0, minuto 7 José Manuel: Preciosa jugada de Moreno, pase de la muerte para que remachase José Manuel. 1-1, minuto 40 Francis: Francis de fuerte disparo desde fuera del área, el balón le botó delante a Sergio antes de colarse en la portería.

Incidencias: -16,15 horas en el estadio Sánchez Menor de Puertollano. Terreno de juego en malas condiciones, muy blando e irregular por la acumulación de partidos.

Juan Carlos LORITE

El C.F. Puertollano de esta temporada tiene dos problemas. Uno, que cuando consigue el primer gol, cuando lo consigue, se da de bruces con la mala suerte que le acompaña. Segundo, que es un equipo sin compensar. De medio campo para arriba el juego que despliega es casi de fantasía, pero la defensa ofrece muy pocas garantías lo que arrastra a Sergio que no se siente seguro y comete errores infantiles.

Ayer se hartaron de jugar, de tocar y de construir fútbol en el centro del campo (vaya partidazo de Quique), mientras que arriba José Manuel y Moreno (sin olvidar a Castilla) llevaron mucho peligro.

Pero al final el resultado fue de empate injusto cuando la sensación que se sacó del partido indicaba que debía haber sido una goleada a favor de los locales si por oportunidades se hubiese medido el partido.

El C.F. consiguió su gol muy pronto y eso no le llevó a encerrarse atrás. El Quintanar, por su parte, no demostraba nada y se veía desarbolado por el juego de los locales.

Aún así se encontró con un gol a favor cuando todos pensaban en marcharse a la caseta.

El gol llegó en una jugada absurda, un disparo desde fuera del área fácil para el portero, le botó a Sergio justo delante y acabó alojándose en las redes locales.

Errores infantiles. RUEDA

En la segunda parte, un quiero y no puedo de los hombres de Alfonso García que merecieron haber goleado a un rival sin recursos.

El Daimiel no mereció el empate en casa con el Minglanilla

Daimiel	1
Minglanilla	1

DAIMIEL: José Luis Lampón, Antonio (Chuster, min. 80), Jaime, Burgos, Oscar, Manolo Lampón, José Ramón (Alberto, min. 70), Juanjo (Santi, min. 57), Ventura, Manuel, Juanito (Víctor Rivera, min. 88).

MINGLANILLA: Javi, Juan, Nico, Pedro, José, Butra, David (Fran, min. 46), Catalán, Oscar (Juli, min. 88), José Daniel, Boni (Pepe, min. 46).

Arbitro: Alarcón Fresno, ayudado por López López y González Difuente. Regular el árbitro, no midió a los dos equipos por el mismo rasero a la hora de las tarjetas y fatal López López. Enseñó cartulinas amarillas por el Daimiel a Jaime y a Oscar y por el Minglanilla a Fran.

Goles: 0-1, minuto 48: penalti que lanza Butra marcando y 1-1, minuto 87: Chuster.

Tomás Gª-CONSUEGRA

No mereció el empate el Daimiel C.F. sino todo lo contrario en el mejor partido de la temporada. Si en los primeros 45 minutos el Daimiel dominó en técnica y en juego, en la segunda parte dominó por coraje y amor a unos colores.

El Daimiel comenzó jugando perfectamente, desde la defensa pasando por la media para que éstos hicieran llegar la pelota a los delanteros ante un Minglanilla que se le veía claramente que venía a por el empate, no presionando a la defensa local y estando muy agazapado. En el minuto 5 el Daimiel lograba la primera ocasión de peligro y cinco minutos después el línea López López mantuvo el banderín levantado varios minutos, el árbitro que no lo vé, sigue la jugada de los daimieleños terminando en gol, que es anulado por el juez de línea por tener la bandera levantada. La única jugada de peligro para los visitantes llega en el minuto 21 al despejar un balón Jaime en su propia portería que es cuando Lampón tiene que hacer un buen paradón.

El dominio seguía por parte del Daimiel hasta finalizar los primeros 45 minutos.La segunda mitad comienza con un penalti para los visitantes que lanza Butra marcando. A partir de aquí la furia daimieleña se desencadena y mete al Minglanilla en su campo.

MCD 2022-L5

Primera División

Resultados

Salamanca	0	R. Sociedad	0
At. Madrid	3	Valencia	1
Betis	1	Deportivo	0
Español	P	Sporting	P
Zaragoza	1	Tenerife	0
Mérida	0	Mallorca	0
Oviedo	1	Barcelona	0
Celta	1	Racing	2
Athletic	1	R. Madrid	1
Compostela	0	Valladolid	0

Próxima jornada

R. Sociedad	Compostela
Valencia	Salamanca
Deportivo	At. Madrid
Sporting	Betis
Tenerife	Español
Mallorca	Zaragoza
Barcelona	Mérida
Racing	Oviedo
R. Madrid	Celta
Valladolid	Athletic

	J.	En casa G.	En casa E.	En casa P.	Fuera G.	Fuera E.	Fuera P.	Goles F.	Goles C.	Pts.
1.- R. Madrid	13	3	2	1	5	2	0	23	9	28
2.- Barcelona	13	5	0	1	4	1	2	27	16	28
3.- At. Madrid	13	4	2	1	3	2	1	30	13	25
4.- Celta	13	6	0	1	1	3	2	23	15	24
5.- Español	12	4	2	0	2	3	1	21	7	23
6.- R. Sociedad	13	5	1	0	1	4	2	16	8	23
7.- Mallorca	13	3	2	1	2	4	1	21	10	21
8.- Oviedo	13	3	2	2	2	4	0	16	16	21
9.- Athletic	13	3	3	1	1	4	1	15	13	19
10.- Zaragoza	13	1	4	2	3	1	2	20	23	17
11.- Betis	13	2	4	1	2	1	3	15	18	17
12.- Mérida	13	3	2	2	1	2	3	10	16	16
13.- Racing	13	3	1	2	1	2	4	14	18	15
14.- Compostela	13	2	3	2	1	2	3	19	20	14
15.- Deportivo	13	1	3	2	1	4	2	13	14	13
16.- Tenerife	13	1	3	2	2	0	5	12	22	12
17.- Valencia	13	2	2	2	1	0	6	11	20	11
18.- Valladolid	13	0	3	3	2	1	4	9	23	10
19.- Salamanca	13	0	3	4	1	1	4	5	18	7
20.- Sporting	12	0	0	6	0	1	5	9	30	1

	At. Madrid	Athletic	Barcelona	Betis	Celta	Compostela	Deportivo	Español	Mallorca	Mérida	Oviedo	R. Madrid	R. Sociedad	Racing	Salamanca	Spórting	Tenerife	Valencia	Valladolid	Zaragoza
At. Madrid	*				3-3	3-1		0-2		4-0					1-1			3-1	5-0	
Athletic	1-0	*	3-0				1-1	1-3				1-1	1-1				3-0			
Barcelona			*		3-2		2-1						3-0	2-0			3-2		1-2	
Betis	2-3	1-1		*		1-0	1-0				1-1		0-0							3-3
Celta				2-0	*				1-0					1-2	4-1	1-0		1-0		2-1
Compostela			2-2			*			2-2			2-3		3-1		2-0	1-2		0-0	
Deportivo					1-1		*	1-1	1-1	0-1				4-1					1-3	
Español				5-0	1-1	1-0		*		0-0					3-0	0-0		3-0		
Mallorca		4-0	0-1						*		1-1	0-0				6-2		2-1		
Mérida				1-3		3-3			0-0	*					1-0	1-0		1-0		0-1
Oviedo	0-2		1-0				1-1	1-1		2-0	*		0-5				1-0			
R. Madrid	1-1		2-3				0-0					*	2-0				3-0		3-1	
R. Sociedad	0-0				2-1			2-0		2-1			*	1-0					3-0	
Racing		0-0							0-1			1-2		*	1-0	4-1		2-1		
Salamanca		0-0		0-0		0-1					0-2	0-2	0-0		*					1-2
Spórting		1-2	1-4								1-2	0-2				*	0-2			2-3
Tenerife					1-3		0-0		1-4	1-1				2-2			*		1-0	
Valencia		1-1	0-3	1-0							1-1	0-2						*		2-1
Valladolid				1-3					0-0					0-0	1-2	1-1		0-3	*	
Zaragoza		1-5				2-2	1-2	1-1			3-3		0-0				1-0			*

Segunda División

Resultados

Lerida	2	Orense	1
Las Palmas	3	Jaén	0
Eibar	3	Xerez	0
Albacete	2	Elche	0
Toledo	0	Extremadura	1
Villarreal	1	Badajoz	0
R. Vallecan	2	Logroñés	1
Hércules	1	Sevilla	0
Osasuna	3	At. Madrid	0
Levante	0	Leganés	1
Numancia	0	Alavés	2

Próxima jornada

Orense	Numancia
Jaén	Lerida
Xerez	Las Palmas
Elche	Eibar
Extremadura	Albacete
Badajoz	Toledo
Logroñés	Villarreal
Sevilla	R. Vallecan
At. Madrid	Hércules
Leganés	Osasuna
Alavés	Levante

	J.	En casa G.	En casa E.	En casa P.	Fuera G.	Fuera E.	Fuera P.	Goles F.	Goles C.	Pts.
1.- R. Vallecano	15	4	4	0	3	2	2	25	13	27
2.- Alavés	15	4	1	2	4	2	2	19	10	27
3.- Extremadura	15	3	4	0	4	1	3	17	12	26
4.- Hércules	15	6	2	0	1	2	4	20	15	25
5.- At. Madrid	15	4	3	0	2	3	3	21	16	24
6.- Eibar	15	4	2	2	2	3	2	17	11	23
7.- Orense	15	3	3	1	3	2	3	16	11	23
8.- Lerida	15	5	1	2	1	4	2	20	19	23
9.- Albacete	15	4	3	1	1	4	2	20	17	22
10.- Las Palmas	15	4	3	1	0	6	1	25	19	21
11.- Osasuna	14	5	2	1	1	1	4	15	12	21
12.- Villarreal	15	3	4	1	1	5	1	10	12	21
13.- Leganés	15	4	2	1	1	4	3	11	16	21
14.- Sevilla	15	4	2	1	1	3	4	18	14	20
15.- Elche	15	4	1	2	0	3	5	19	21	16
16.- Xerez	15	3	3	1	0	3	5	9	12	15
17.- Toledo	15	1	5	2	1	3	3	16	22	14
18.- Numancia	15	2	4	2	1	1	5	8	22	14
19.- Badajoz	14	1	4	1	0	6	2	12	12	13
20.- Levante	15	1	4	3	1	1	5	12	23	11
21.- Logroñés	15	1	4	2	0	3	5	8	18	10
22.- Jaén	15	1	4	2	0	3	5	11	22	10

	Alavés	Albacete	At. Madrid	Badajoz	Eibar	Elche	Extremadura	Hércules	Jaén	Las Palmas	Leganés	Lérida	Levante	Logroñés	Numancia	Orense	Osasuna	R.Vallecano	Sevilla	Toledo	Villareal	Xerez
Alavés	*	5-1	2-1				0-1			1-1				2-0		0-1						1-0
Albacete		*			1-1	2-0		1-0	2-2			0-1	3-0		2-0						1-1	
At. Madrid			*				3-1			1-1	1-1		3-1	1-1		1-0						2-0
Badajoz	0-0		1-1	*		5-0			1-1					0-0			0-0	1-3				
Eibar	2-1				*					0-0					1-0	3-0	0-1	0-1		3-3		3-0
Elche	0-1		3-1			*	0-1							5-0			2-0	2-1		1-1		
Extremadura				0-0			*	1-1			0-0		1-0						3-0		0-0	1-0
Hércules				3-1	0-0	2-1		*	1-0			4-3						0-0	1-0	4-1		
Jaén	0-0		1-1		0-1				*					1-1			1-1	0-1		3-1		
Las Palmas		3-2						3-2	3-0	*	1-1	0-0	1-2		5-1						0-0	
Leganés	1-2			1-1	1-0	1-0			2-1		*	0-0							1-0			
Lérida	1-2	*	0-2		1-1							*			3-0	2-1	2-1	3-1		2-1		
Levante				1-1	1-2	3-3			2-0		0-1	1-1	*						0-0	0-1		
Logroñés							1-1	0-1			2-0		0-0	*		0-1			2-2			0-0
Numancia	0-2		0-0	0-0		2-1	0-3				1-1			1-0	*				1-1			
Orense		2-2						2-0		1-1	4-0		2-0			*			0-1		0-0	
Osasuna		0-0	3-0				2-1			3-1				1-0		1-1	*				0-1	2-0
R.Vallecano		0-0					5-2			3-3				2-1	2-0	0-0		*			5-0	0-0
Sevilla	1-0		1-3	1-1		0-0			4-0			5-1					2-0		*			
Toledo		2-2					0-1			2-2					1-1	0-1	1-0	1-1		*		0-0
Villareal				1-0	1-0	1-1		2-1	1-1			0-0			0-1					1-1	*	
Xerez		0-1		0-0				0-0			3-0		4-1						1-0		1-1	*

Los goleadores

Primera División

Vieri (At. Madrid)	8
Rivaldo (Barcelona)	8
Morientes (R. Madrid)	8
Esnáider (Español)	7
Luis Enrique (Barcelona)	7
Penev (Compostela)	6
Amato (Mallorca)	6
Juan González (Oviedo)	6
Garitano (Zaragoza)	6
Correa (Racing)	5
Ouedec (Español)	5
Kovacevic (R. Sociedad)	5
Pompei (Oviedo)	5

Segunda División

Serrano (Alavés)	10
Eloy (Elche)	9
Gluscevic (Extremadura)	7
Tevenet (At. Madrid B)	7
Rueda (Jaén)	6
Paunovic (At. Madrid B)	6
I. Rosado (R. Vallecano)	6
Turu Flores (Las Palmas)	5
Mórnar (Orense)	5
Llorens (Leganés)	5
Rodríguez (Hércules)	4
Prieto (R. Vallecano)	4
Menéndez (Albacete)	4

La quiniela premiada

1.-	Salamanca - R. Sociedad	X
2.-	At. Madrid - Valencia	1
3.-	Betis - Deportivo	1
4.-	Español - Sporting	(hoy)
5.-	Zaragoza - Tenerife	1
6.-	Mérida - Mallorca	X
7.-	Oviedo - Barcelona	1
8.-	Celta - Racing	2
9.-	Ath. Bilbao - Real Madrid	X
10.-	Compostela - Valladolid	X
11.-	Albacete - Elche	1
12.-	Toledo - Extremadura	2
13.-	Villarreal - Badajoz	1
14.-	Osasuna - At. Madrid B	1

Pleno al 15

15.-	Hércules- Sevilla	1

La próxima jornada

1.-	R. Sociedad	-	Compostela
2.-	Valencia	-	Salamanca
3.-	Deportivo	-	At. Madrid
4.-	Sporting	-	Betis
5.-	Tenerife	-	Español
6.-	Mallorca	-	Zaragoza
7.-	Barcelona	-	Mérida
8.-	Racing	-	Oviedo
9.-	Real Madrid	-	Celta
10.-	Valladolid	-	Ath. Bilbao
11.-	Xerez	-	Las Palmas
12.-	Elche	-	Eibar
13.-	Badajoz	-	Toledo
14.-	Logroñés	-	Villarreal

Pleno al 15

15.-	Sevilla	-	Rayo Vallecano

MCD 2022-L5

Tercera División

Resultados

Torrijos	3	Almagro	0
Teresiano	2	G. Alcázar	1
Azuqueca	0	Puertollano	0
Consuegra	0	Conquense	0
Belmonte	0	Hellín	1
Almansa	2	Torpedo 66	1
Cuenca	0	Villarroble	7
Tomelloso	2	Guadalajara	4
La Solana	2	Bolañego	0
Socuéllamos	2	Valdepeñas	2

Próxima jornada

Almagro	Socuéllamos
G. Alcázar	Torrijos
Puertollano	Teresiano
Conquense	Azuqueca
Hellín	Consuegra
Torpedo 66	Belmonte
Villarroble	Almansa
Guadalajara	Cuenca
Bolañego	Tomelloso
Valdepeñas	La Solana

	J.	En casa G.	E.	P.	Fuera G.	E.	P.	Goles F.	C.	Pts.
1.- Hellín	13	5	1	0	3	3	1	14	5	28
2.- Tomelloso	13	5	0	2	3	2	1	33	11	26
3.- Cuenca	13	3	3	1	4	1	1	21	16	25
4.- Puertollano	13	4	1	1	2	5	0	13	7	24
5.- Villarrobledo	13	2	3	1	4	2	1	25	9	23
6.- Torrijos	13	4	2	1	2	2	2	17	10	22
7.- La Solana	13	4	1	1	1	4	2	17	11	20
8.- Conquense	13	2	1	3	3	3	1	14	11	19
9.- Torpedo 66	13	4	1	1	2	0	5	12	20	19
10.- Guadalajara	13	2	1	3	3	1	3	18	18	17
11.- Almansa	13	4	1	2	1	1	4	17	20	17
12.- Consuegra	12	4	3	0	0	1	4	14	19	16
13.- Teresiano	13	3	2	3	1	2	2	13	20	16
14.- G. Alcázar	13	2	2	2	2	1	4	11	18	15
15.- Valdepeñas	13	2	1	3	1	4	2	15	14	14
16.- Socuéllamos	13	1	5	1	1	2	3	12	14	13
17.- Belmonte	13	2	3	2	1	1	4	14	20	13
18.- Bolañego	13	1	3	2	1	1	5	5	15	10
19.- Almagro	12	1	0	4	1	1	5	8	22	7
20.- Azuqueca	13	0	4	3	0	1	5	7	20	5

	Almagro	Almansa	Azuqueca	Belmonte	Bolañego	Conquense	Consuegra	Cuenca	G. Alcázar	Guadalajara	Hellín Dep.	La Solana	Puertollano Ind.	Socuéllamos	Teresiano	Tomelloso	Torpedo 66	Torrijos	Valdepeñas	Villarrobledo
Almagro	*	1-0					0-0			0-2					0-1	1-2			1-2	
Almansa		*	1-0	3-2		1-2			0-2					2-2			2-1	2-0		
Azuqueca	2-3		*	0-1				0-2				0-0	0-0	1-1	1-1					
Belmonte	0-0			*			4-1	0-0			0-1		1-1	1-2	3-0					
Bolañego	1-0				*						0-1		0-2		1-1				1-1	0-0
Conquense				2-2	0-1	*		1-2			4-0	2-1								0-1
Consuegra		3-2	1-0			0-0	*		2-0					1-0		1-1		1-1		
Cuenca	3-1	2-2					5-1	*			0-0		1-1		3-2					0-7
G. Alcázar			0-0	1-0	2-0			0-2	*			1-1								2-4
Guadalajara					2-0	1-2			3-0	*		0-1					0-2	3-3		
Hellín Dep.		3-0								1-0	*		0-0			1-0	4-0		1-0	
La Solana	2-0				2-0		4-2				1-1	*	0-1							2-0
Puertollano Ind.		1-0					1-1			1-0			*			0-2	1-0		3-1	
Socuéllamos					2-0	0-0				2-2	0-0			*			0-1		2-2	0-0
Teresiano		1-2					1-0		2-1			1-1		2-1	*	0-5		0-1	1-1	
Tomelloso			2-1	6-0		0-1			3-0	2-4						*	6-0	2-0		
Torpedo 66					2-1	2-0		1-0	0-0			3-2					*			0-2
Torrijos	3-0		3-1	3-0	0-0			0-1				0-0		2-0				*		
Valdepeñas			5-1			0-0			1-2	0-1							2-0	0-1	*	
Villarrobledo	4-1									4-0	0-1		1-1			2-2			0-0	*

1ª Autonómica Grupo I

Resultados

Madridejos	5	Quintanar R	0
Puertollano	1	Quintanar O	1
Tarazona	3	P. Muñoz	0
Albacete B	9	Pedroñeras	2
Daimiel	1	Minglanilla	1
Miguelturre	1	Criptanense	0
Piedrabuena	4	EF Albacete	2
Manzanares	2	Campillo	1
Mota Cuervo	0	S. Clemente	2

Próxima jornada

Madridejos	Puertollano
Quintanar O	Tarazona
P. Muñoz	Albacete B
Pedroñeras	Daimiel
Minglanilla	Miguelturre
Criptanense	Piedrabuena
EF Albacete	Manzanares
Campillo	Mota Cuervo
Quintanar R	S. Clemente

	J.	En casa G.	E.	P.	Fuera G.	E.	P.	Goles F.	C.	Pts.
1.- Albacete B	12	6	0	0	5	1	0	45	5	34
2.- Piedrabuena	12	6	0	0	4	1	1	41	8	31
3.- Madridejos	12	6	0	0	2	1	3	31	14	25
4.- S. Clemente	12	5	0	1	3	1	2	20	7	25
5.- Tarazona	12	5	1	0	2	2	2	17	6	24
6.- Campillo	12	4	1	1	3	1	2	26	13	23
7.- Criptanense	12	4	1	1	2	0	4	24	19	19
8.- Miguelturreño	12	2	2	2	3	1	2	10	17	18
9.- Minglanilla	12	5	0	1	0	2	4	22	18	17
10.- Mota Cuervo	12	3	1	2	1	2	3	14	19	15
11.- Pedroñeras	12	2	0	4	2	0	4	24	36	12
12.- Quintanar O	12	3	0	3	0	2	4	11	20	11
13.- EF Albacete	12	2	1	3	1	0	5	17	27	10
14.- Quintanar R	12	1	4	1	1	0	5	11	29	10
15.- Daimiel	12	2	2	2	0	1	5	7	26	9
16.- Puertollano	12	1	1	4	0	4	2	17	28	8
17.- P. Muñoz	12	2	2	2	0	0	6	10	28	8
18.- Manzanares	12	1	3	2	0	0	6	6	33	6

2ª Autonómica Grupo II

Resultados

La Roda	4	Cenizate	2
Jareño	2	Mahora	0
Casas de J.	6	Fuentealbil	1
Valdeganga	1	Alto Júcar	1
Abengibre	3	Villamalea	0
Villalpardo	3	Casasimarro	2
Campillo	1	Sisante	0
La Gineta	0	Iniestense	2
El Herrumbl	1	Motillana	2

Próxima jornada

Cenizate	El Herrumbl
Mahora	La Roda
Fuentealbil	Jareño
Alto Júcar	Casas de J.
Villamalea	Valdeganga
Casasimarro	Abengibre
Sisante	Villalpardo
Iniestense	Campillo
Motillana	La Gineta

	J.	En casa G.	E.	P.	Fuera G.	E.	P.	Goles F.	C.	Pts.
1.- Casas de J.Núñe	11	6	0	0	2	2	1	40	7	26
2.- Jareño	11	5	1	0	3	1	1	27	9	26
3.- La Roda	11	4	2	0	3	0	2	27	15	23
4.- Alto Júcar	11	4	0	1	3	1	2	20	13	22
5.- Villalpardo	11	4	0	2	3	1	1	18	15	22
6.- Motillana	11	4	0	1	2	2	2	28	13	20
7.- Abengibre	11	4	1	1	2	1	2	23	17	20
8.- El Herrumblar	10	4	0	1	2	1	2	26	15	19
9.- Camplillo	10	4	0	1	2	0	3	19	25	18
10.- Iniestense	11	2	1	2	3	0	3	18	17	16
11.- Villamalea	11	2	3	0	2	0	4	16	21	15
12.- Casasimarro	11	1	1	3	1	1	4	16	26	8
13.- Mahora	10	1	2	2	0	2	3	10	18	7
14.- Valdeganga	10	1	1	4	1	0	3	11	26	7
15.- Fuentealbilla	11	1	1	3	1	0	5	13	31	7
16.- La Gineta	9	1	1	3	0	2	2	11	18	6
17.- Cenizate	10	1	0	3	1	0	5	15	30	6
18.- Sisante	10	1	0	4	0	0	5	4	26	3

2ª Autonómica Grupo III

Resultados

El Toboso	3	Cinco Casas	0
Herencia	2	Quero	2
Arenales	S	La Santa Cr	S
Casas de Ha	0	Las Mesas	2
Urda	4	Villaescusa	2
Villarroble	5	Casa de F.	3
Santa María	1	Manchego Pr	1
Miguel Este	5	Pedernoso	2

Próxima jornada

El Toboso	Herencia
Quero	Arenales
La Santa Cr	Casas de Ha
Las Mesas	Urda
Villaescusa	Villarroble
Casa de F.	Santa María
Manchego Pr	Miguel Este
Cinco Casas	Pedernoso

	J.	En casa G.	E.	P.	Fuera G.	E.	P.	Goles F.	C.	Pts.
1.- Villarrobledo	10	3	2	0	3	2	0	18	7	22
2.- Urda	9	2	0	2	5	0	0	22	12	21
3.- Herencia	9	3	2	0	3	0	1	29	13	20
4.- Miguel Esteban	10	3	1	1	3	1	1	21	11	20
5.- Manchego Prove	8	2	1	0	2	2	1	15	7	15
6.- El Toboso	10	3	0	2	2	0	3	23	19	15
7.- Las Mesas	7	2	1	0	2	1	1	19	11	14
8.- Villaescusa	9	3	1	1	1	0	3	21	24	13
9.- Casas de Haro	10	3	0	2	0	2	3	13	18	11
10.- La Santa Cruz	8	3	1	1	0	0	3	23	27	10
11.- Santa María	10	2	1	2	0	1	4	13	17	8
12.- Cinco Casas	10	1	2	2	0	2	3	13	20	7
13.- Quero	9	2	0	2	0	1	4	12	28	7
14.- Casa de F. Alonso	8	1	0	3	1	0	3	16	22	6
15.- Pedernoso	8	2	0	2	0	0	4	11	23	6
16.- Arenales	5	0	0	3	1	0	1	3	13	3

2ª Autonómica Grupo VI

Resultados

Quintanar-S	3	Villarejo	1
Carrascosa	1	Villa	2
Descansó..:Villamayor			
San José Ob	4	Noblejas	2
Torrubia	0	Tarancón	4
Optense	1	Conquense B	1
Tembleque	2	Horcajo San	1
Almoradiel	2	La Guardia	1

Próxima jornada

Quintanar-S	Carrascosa
Villa	Villamayor
Descansa..:	San José Ob
Noblejas	Torrubia
Tarancón	Optense
Conquense B	Tembleque
Horcajo San	Almoradiel
Villarejo	La Guardia

	J.	En casa G.	E.	P.	Fuera G.	E.	P.	Goles F.	C.	Pts.
1.- Tarancón	9	5	0	0	4	0	0	31	5	27
2.- Tembleque	10	4	0	1	2	2	1	30	17	20
3.- Horcajo Santiago	9	5	0	0	1	0	3	23	12	18
4.- Almoradiel	8	3	0	1	2	1	1	16	11	16
5.- Villa	7	4	0	0	1	0	2	16	8	15
6.- Noblejas	9	4	0	0	0	0	5	23	20	12
7.- Conquense B	8	2	0	1	1	2	2	16	10	11
8.- San José Obrero	10	3	1	1	0	1	4	21	19	11
9.- Carrascosa del C	8	2	2	1	1	0	2	10	16	11
10.- La Guardia	8	2	2	0	0	2	2	25	17	10
11.- Torrubia	9	1	2	2	1	0	3	13	37	8
12.- Quintanar-S.Ge	8	2	0	1	0	1	4	11	22	7
13.- Villamayor Santia	8	2	0	1	0	0	5	14	31	6
14.- Optense	8	0	3	1	0	2	2	14	21	5
15.- Villarejo	9	1	1	3	0	0	4	7	24	4

Liga Nacional Juvenil

Resultados

Bargas	2	Manchego	1
Toledo	0	EF Albacete	1
Puertollano	7	Cuenca	0
Talavera	3	Yuncos	1
Torrijos	2	Manzanares	0
Conquense	4	Alcarreño	1
Almagro	0	T. Imperial	1
Albacete B	3	G. Alcázar	0

Próxima jornada

Manchego	Albacete B
EF Albacete	Bargas
Cuenca	Toledo
Yuncos	Puertollano
Manzanares	Talavera
Alcarreño	Torrijos
T. Imperial	Conquense
G. Alcázar	Almagro

	J.	En casa G.	E.	P.	Fuera G.	E.	P.	Goles F.	C.	Pts.
1.- Albacete B	11	5	0	1	3	2	0	35	13	26
2.- Toledo	10	4	1	1	4	0	0	38	6	25
3.- Puertollano	11	4	1	1	3	2	0	31	12	24
4.- Conquense	11	4	1	1	2	2	1	23	25	21
5.- EF Albacete	11	3	1	1	3	1	2	23	11	20
6.- Talavera	11	3	1	2	2	1	2	25	17	17
7.- T. Imperial	11	2	2	1	3	0	3	17	24	17
8.- Alcarreño	10	3	1	1	1	0	4	11	18	13
9.- Cuenca	11	3	0	2	1	1	4	13	24	13
10.- Yuncos	11	1	1	3	2	1	3	19	21	11
11.- G. Alcázar	11	1	1	3	2	1	3	14	22	11
12.- Manchego	9	1	1	1	2	0	4	16	16	10
13.- Bargas	11	3	0	3	0	1	4	16	29	10
14.- Torrijos	11	2	1	3	1	1	3	15	20	8
15.- Manzanares	11	2	1	2	0	1	5	10	25	8
16.- Almagro	11	1	1	4	1	0	4	9	32	7

Liga Provincial Juvenil

Resultados

Las Mesas	2	Tarancón	1
Motillana	4	Jareño	1
Descansó..:Pedroñeras			
Minglanilla	4	Conquense B	1
San José Ob	4	Quintanar d	5
Belmonte	4	San Clement	2
Sisante	4	Mota del Cu	1

Próxima jornada

Las Mesas	Motillana
Jareño	Pedroñeras
Descansa..:	Minglanilla
Conquense B	San José Ob
Quintanar d	Belmonte
San Clement	Sisante
Tarancón	Mota del Cu

	J.	En casa G.	E.	P.	Fuera G.	E.	P.	Goles F.	C.	Pts.
1.- Quintanar del Rey	6	2	1	0	3	0	0	26	14	16
2.- Motillana	5	3	0	0	1	1	0	15	6	13
3.- Belmonte	6	3	0	0	1	0	2	23	11	12
4.- Tarancón	5	3	0	0	0	1	1	13	4	10
5.- Sisante	6	2	0	1	1	0	2	19	14	9
6.- San Clemente	6	2	0	1	1	0	2	14	11	9
7.- Conquense B	5	2	0	0	0	1	2	20	9	7
8.- Mota del Cuervo	6	1	0	2	1	0	2	9	18	6
9.- Minglanilla	6	1	0	2	1	0	2	6	15	6
10.- Pedroñeras	5	1	0	1	1	0	2	12	32	6
11.- Las Mesas	4	1	0	1	0	0	2	6	15	3
12.- San José Obrero	6	0	0	3	1	0	2	13	23	3
13.- Jareño	4	0	2	0	0	0	2	5	9	2

MCD 2022-L5

Balonmano División de Honor B

Resultados

Anaitasuna	25	Eresa Valen	24
Caja Pontev	31	Avilesina	21
Tersa Adria	28	BM Est.Alic	21
Ciudad Enca	35	P.Pozoblanc	33
J.D.Arrate	30	Ivesur Mála	37
Sta.Casabla	35	Unicaja Alm	24
Dptvo. Gijó	33	G.E.i E.G.	24
C.D.Canal I	17	Barakaldo	25

Próxima jornada

Eresa Valen	C.D.Canal I
Avilesina	Anaitasuna
BM Est.Alic	Caja Pontev
P.Pozoblanc	Tersa Adria
Ivesur Mála	Ciudad Enca
Unicaja Alm	J.D.Arrate
G.E.i E.G.	Sta.Casabla
Barakaldo	Dptvo. Gijó

	En casa			Fuera			Goles		Pts.
	J.	G.	E.	P.	G.	E.	P.	F.	C.	
1.- Barakaldo	11	5	0	0	5	0	1	325	263	20
2.- Caja Pontevedra	11	5	0	1	4	0	1	304	266	18
3.- Eresa Valencia	11	5	0	0	3	0	3	300	227	16
4.- P.Pozoblanco	11	5	0	0	2	1	3	335	302	15
5.- Ivesur Málaga	11	3	1	1	4	0	2	305	277	15
6.- Ciudad Encantada	11	5	1	0	2	0	3	293	288	15
7.- Anaitasuna	11	5	1	0	1	1	3	274	272	14
8.- C.D.Canal Isabel II	11	4	0	2	0	3	2	264	265	11
9.- J.D.Arrate	11	2	1	3	3	0	2	283	308	11
10.- Tersa Adrianenc	11	3	1	2	1	1	3	287	272	10
11.- Avilesina	11	4	0	1	1	0	5	274	285	10
12.- BM Est.Alicante	11	2	0	3	1	1	4	258	294	7
13.- Dptvo. Gijón	11	2	0	4	1	0	4	273	285	6
14.- Unicaja Almería	11	2	2	1	0	0	6	288	329	6
15.- Sta.Casablanca	11	1	0	5	0	0	5	269	312	2
16.- G.E.i E.G.	11	0	0	5	0	0	6	242	329	0

	Anaitasuna	Avilesina	BM Est Alicante	Barakaldo	CDCanal Isabel	Caja Pontevedra	C. Encantada	Dptvo. Gijon	Eresa Valencia	G.E.i.E.G.	Ivesur Málaga	J.D.Arrate	P.Pozoblanco	Sta.Casablanca	Tersa Adrianenc	Unicaja Almeria
Anaitasuna	*				26-24			26-19	25-24	21-18		26-23			22-22	
Avilesina		*						24-21		23-22	26-20	26-27			33-30	
BM Est Alicante			*	16-30			20-26						26-28	28-21		29-28
Barakaldo	27-24	31-22		*									35-33		24-23	36-27
CDCanal Isabel II			35-27	17-25	*					23-22	20-23		24-22			26-21
Caja Pontevedra	27-20	31-21		25-30	28-24	*	28-24							30-22		
Ciudad Encantada	31-26	29-24			20-20		*						35-33	31-28	25-24	
Dptvo. Gijon			26-17			26-27	26-29	*	21-29	33-24	22-28					
Eresa Valencia				23-22		26-22	23-13		*					27-21		29-18
G.E.i.E.G.			24-29	25-34		20-30			13-34	*	21-29					
Ivesur Málaga			25-25	28-31					26-25		*			33-24		31-25
J.D.Arrate			23-20		27-27	25-27	36-30		19-34		30-37	*				
P.Pozoblanco		31-21						30-27		34-26	28-25	33-23	*			
Sta.Casablanca	28-29	17-29										23-24	29-32	*	21-25	35-24
Tersa Adrianenc			28-21		24-24	28-29		31-21	27-26			25-26			*	
Unicaja Almeria	29-29	26-25						20-31		39-27			31-31			*

Balonmano División de Honor Liga Asobal

Resultados

C. Real	29	Cangas	29
Valladolid	37	Naranco	30
Barcelona	30	Chapela	16
C.Cantabria	31	Granollers	22
Altea	25	S. Antonio	30
P. Posada	37	C. Galdar	31
Bidasoa	25	Ademar	20

Próxima jornada

C. Real	Valladolid
Naranco	Barcelona
Chapela	C.Cantabria
Granollers	Altea
S. Antonio	P. Posada
C. Galdar	Bidasoa
Cangas	Ademar

	En casa			Fuera			Goles		Pts.
	J.	G.	E.	P.	G.	E.	P.	F.	C.	
1.- Barcelona	10	5	0	0	5	0	0	310	214	20
2.- S. Antonio	10	5	0	0	2	2	1	285	238	16
3.- Ademar	10	5	0	0	1	1	3	278	257	13
4.- C.Cantabria	10	5	0	0	1	1	3	275	255	13
5.- C. Real	10	1	4	0	2	3	0	284	272	13
6.- Valladolid	10	4	0	1	1	1	3	305	289	11
7.- Bidasoa	10	2	2	1	1	1	3	235	242	9
8.- Chapela	10	2	1	2	1	2	2	225	248	9
9.- Naranco	10	3	1	1	0	0	5	244	260	7
10.- Altea	10	2	0	3	1	1	3	247	283	7
11.- Granollers	10	3	0	2	0	0	5	228	258	6
12.- P. Posada	10	3	0	2	0	0	5	269	310	6
13.- Cangas	10	1	2	2	0	1	4	236	262	5
14.- C. Galdar	10	0	3	2	1	0	4	260	293	5

Balonmano Segunda División Masculina

Resultados

Puertollano	28	Retamar	24
Q.Hidalgo	A	Tomelloso	A
Villarroble	A	Cuenca	A
C. Real	30	Madridejos	18

Próxima jornada

Descansa..:	Retamar
Tomelloso	Puertollano
Cuenca	Q.Hidalgo
Madridejos	Villarroble

	En casa			Fuera			Goles		Pts.
	J.	G.	E.	P.	G.	E.	P.	F.	C.	
1.- C. Real	2	2	0	0	0	0	0	51	37	4
2.- Retamar	3	1	0	0	1	0	1	71	65	4
3.- Puertollano	1	1	0	0	0	0	0	28	24	2
4.- Villarrobledo	2	0	0	1	1	0	0	44	41	2
5.- Cuenca	2	1	0	0	0	0	1	39	38	2
6.- Madridejos	3	1	0	0	0	0	2	67	68	2
7.- Q.Hidalgo	1	0	0	0	0	0	1	17	24	0
8.- Tomelloso	2	0	0	1	0	0	1	36	56	0

Baloncesto Segunda División Masculina

Resultados

Hellín	89	Ruiz Elvira	74
Almagro	72	Cinco	80
Adeslas	93	Ciudad Real	56
Puertollano	70	CEI	82
M. Esteban	48	CABA	76
La Roda	67	Grupo 76	60

	J.	G.	P.	Tantos Favor	Tantos Contra
1.- Hellín	4	4	0	324	269
2.- Adeslas	4	3	1	348	287
3.- CABA	4	3	1	308	259
4.- La Roda	4	3	1	291	258
5.- Cinco	4	3	1	287	261
6.- CEI	4	2	2	295	295
7.- Almagro	4	2	2	305	311
8.- Ruiz Elvira	4	2	2	293	299
9.- Grupo 76	4	1	3	304	333
10.- M. Esteban	4	1	3	260	312
11.- Ciudad Real	4	0	4	273	337
12.- Puertollano	4	0	4	262	329

Próxima jornada

Ruiz Elvira	Grupo 76	Ciudad Real	Puertollano
CABA	La Roda	Cinco	Adeslas
CEI	M. Esteban	Hellín	Almagro

Baloncesto Primera Autonómica Grupo Par

Resultados

Soliss	67	Almodóvar	73
Miguelturra	84	Belarus	45
Poligono	108	Torrijeña	52

	J.	G.	P.	Tantos Favor	Tantos Contra
1.- Poligono	1	1	0	108	52
2.- Miguelturra	1	1	0	84	45
3.- Almodóvar	1	1	0	73	67
4.- Soliss	1	0	1	67	73
5.- Belarus	1	0	1	45	84
6.- Torrijeña	1	0	1	52	108

Próxima jornada

Torrijeña	Soliss
Belarus	Poligono
Almodóvar	Miguelturra

Baloncesto Primera Autonómica Grupo Impar

Resultados

Descansó..:Quintanar

Criptana	66	Cinco	58
Albacete	89	Almansa	66
Infantes	93	Madrigueras	74

	J.	G.	P.	Tantos Favor	Tantos Contra
1.- Criptana	3	3	0	202	187
2.- Infantes	2	2	0	186	163
3.- Cinco	2	1	1	142	131
4.- Albacete	3	1	2	235	232
5.- Madrigueras	3	1	2	217	226
6.- Almansa	3	1	2	190	201
7.- Quintanar	2	0	2	117	149

Próxima jornada

Descansa..:	Madrigueras
Almansa	Infantes
Cinco	Albacete
Quintanar	Criptana

Voleibol Primera División Masculina

Resultados

Hervás y P.	0	Coslada	3
Badajoz	A	Leganés	A
CUVA	3	Majadahonda	1
Sal. Estr.	3	Villalba	0
Sal. Atocha	3	Cáceres	1
Alcalá	3	Miguelturra	2

Próxima jornada

Miguelturra	Hervás y P.
Majadahonda	Alcalá
Leganés	CUVA
Villalba	Sal. Atocha
Coslada	Sal. Estr.
Cáceres	Badajoz

	En casa			Fuera			Sets		Pts.
	J.	G.	E.	P.	G.	E.	P.	F.	C.	
1.- Sal. Atocha	5	3	0	0	2	0	0	15	2	10
2.- Coslada	5	1	0	1	3	0	0	13	3	9
3.- CUVA	5	3	0	0	1	0	1	14	5	9
4.- Sal. Estr.	5	3	0	0	1	0	1	13	5	9
5.- Cáceres	5	2	0	0	2	0	1	13	5	9
6.- Alcalá	5	3	0	0	0	0	2	10	8	8
7.- Badajoz	4	2	0	0	0	0	2	8	8	6
8.- Majadahonda	5	1	0	1	0	0	3	4	14	6
9.- Hervás y P.	5	1	0	2	0	0	2	3	13	6
10.- Leganés	4	0	0	2	1	0	1	6	10	5
11.- Villalba	5	0	0	2	0	0	3	2	15	5
12.- Miguelturra	5	0	0	2	0	0	3	2	15	5

MCD 2022-L5

Primera/Segunda División

Alexis rompió la mala racha

Consiguió la segunda victoria del Betis en su feudo

Betis	1
Deportivo	0

BETIS: Prats; Ureña (Otero, m.76), Vidakovic, Olías; Jaime (Marquez m.80), Merino, Alexis, Fernando; Finidi (Oli, m.72), Alfonso y Jarni.

DEPORTIVO:: Songo'o; Armando, Paco (Maikel, m,80), Hélder, Nando; Donato; Mauro Silva, Flavio, Djalminha, Fran; Luizao (Madar, m.73).

Goles: 1-0, min.72: Alexis, de penalti. Arbitro: José Manuel Andradas Asurmendi (Colegio Navarro). Mostró tarjeta a amarilla a Olías (m.21), Jaime (m.25), Armando (m.35), Flavio Conceicao (m.59), Vidakovic (m.61) y Djalminha, a éste en dos ocasiones (m.72 y 81), por lo que fue expulsado.

Incidencias: Partido correspondiente a la decimotercera jornada del campeonato de liga de Primera División, disputado en el estadio Benito Villamarín ante unos 38.000 espectadores en tarde-noche de temperatura algo fresca. Terreno de juego en excelentes condiciones.

Alfonso y Paco saltan por un balón. EFE

Juan J. BAENA

El canario Alexis Trujillo, con un gol de penalti en el minuto 72, acabó con la sequía de resultados adversos para el Betis en el Benito Villamarín, al lograr la segunda victoria de la temporada en su feudo.

El conjunto que dirige Luis Aragonés volvió a adolecer en la primera parte de un claro esquema de juego ante un Deportivo mucho más conjuntado y que además dispuso de las mejores oportunidades de gol.

El centro del campo del Betis volvió a naufragar, ya que Alexis no encontraba la manija de la dirección en el juego de los verdiblancos y Alfonso naufragaba en la línea de ataque ante la contundencia y abundancia de defensores gallegos.

El conjunto gallego jugó con soltura, con un fútbol lento pero seguro, con pases cortos, triangulando y saliendo con rapidez al contragolpe, lo que descompuso en muchas ocasiones el entramado defensivo verdiblanco.

Así, los coruñeses comenzaron a disponer de diversas ocasiones de marcar, como la de Helder, en un remate tras saque de esquina que sacó Jaime en la misma línea de meta cuando se jugaba el minuto doce. La oportunidad más nítida la tuvo en sus pies el brasileño Luizao, en el minuto 26, con la portería casi vacía.

El balón luego se paseó por delante del marco bético y Fran, en última instancia, y en pugna con Fernando, tampoco llegó al esférico.

Sin embargo, la segunda parte varió sustancialmente, porque el Betis pareció salir con mucha más ambición y menos nervioso ante un Deportivo que ya no controlaba la medular como en el primer periodo.

Preludio de lo que iba a llegar en el minuto 72 fue una jugada de los béticos en la que el camerunés Songo'o estuvo agilísimo y metió la mano lo suficiente para enviar el balón por encima del larguero. En el minuto 72 llegó el penalti sobre Finidi, en una jugada absurda de Armando.

Alexis se encargó de lanzarlo y de batir al meta camerunés de potente remate. La expulsión de Djalminha, en el minto 81, por la segunda tarjeta amarilla, dejó al Deportivo muy mermado en su potencial y quedó prácticamente a merced de un Betis crecido y que hizo su mejor juego, con el que pudo incluso aumentar su ventaja en ocasiones malogradas finalmente por un Oli enrabietado en su juego por haber estado medio tiempo en el banquillo.

Con esta victoria, el Betis rompió la racha de la última temporada ante el que fue su «bestia» negra, ya que los gallegos vencieron en el Villamarin (1-2) en la primera vuelta y luego lo hicieron en Riazor.

El Extremadura consiguió un triunfo en Toledo casi en las duchas

Toledo	0
Extremadura	1

TOLEDO: Villalvilla; Varela, David, Tomás, Estéfano; Rufete, Benito, Cordero; Jurado, Emery (Davor, m.61) y Podbrozny (Maciel, m.61).

EXTREMADURA: Amador; Oscar, Juanito, Tirado, Poli; Pedro José, Toril (Morán, m.79), Félix, Besora; Duré (Eraña, m.86) y Gluscevic (Ferreira, m.65).

Gol: 0-1, min. 91: Ferreira. Arbitro: Medina Cantalejo, del colegio andaluz. Amonestó al local Estéfano, y a los visitantes Pedro José y Duré.

Incidencias: partido correspondiente a la decimoquinta jornada de Segunda, jugado en el Municipal Salto del Caballo ante unos 2.000 espectadores.

Efe-Toledo

El Toledo volvió a ser víctima del infortunio, y pese a dominar ampliamente durante el encuentro encajó una derrota pasado el tiempo reglamentario tras un partido en el que el Extremadura se limitó a rentabilizar al máximo sus ocasiones.

Los locales se lanzaron desde el comienzo al ataque, pero tras unos titubeos la defensa extremeña neutralizó a los delanteros locales, entre los que destacó el polaco Podbrozny, quien desperdició una excepcional ocasión. Su remate de cabeza fue a las manos de Amador. Al Toledo se le agotó la claridad de ideas en la primera mitad después de fallar la enésima oportunidad.

Desde entónces, el Extremadura disputo de mayores facilidades para controlar el juego, aunque no creó peligro. El segundo tiempo bajó de intensidad, pero ganó en imprecisiones por los dos bandos. Los visitantes continuaron fieles a su diseño táctico; los locales, al contrario que en los 45 minutos iniciales, siguieron aproximándose al área rival, pero con un desacierto recalcitrante.

Agazapado atrás, el Extremadura virtualmente renunció al ataque y justo en esa fase dispuso de las dos oportunidades más claras del partido. La primera, salvada bajo palos por Estéfano y David, sucesivamente, a disparos a quemarropa. Y la segunda con el choque casi concluido y que no desaprovechó el uruguayo Ferreira, que de cabeza dio los tres puntos a los extremeños.

Dos victorias seguidas del Albacete

Albacete	2
Elche	0

ALBACETE.- Alejandro II, Ortega, Juanlu, Belenguer (Diego, min. 85), Aranalde, Tito, Josico, Velamazán (Jesús, min. 78), Trigueros, Aquino y Yahaya (Bouzas, min. 68).

ELCHE C.F.- Iru, Sukunza, Juanmi, Héctor, Eloy, Rodri, D. Marín (Alberto, min. 46), Torrecilla (Claudio, min. 46), Paco García (David, min. 60), Alejo y Borreguero.

Goles: 1-0, min. 19: Trigueros. 2-0, min. 32: Aquino.

Arbitro: Navas Lasa (colegio vasco). Mostró cartulinas amarillas a: Juanlu, Velamazán, Josico y Aranalde (Albacete). Y a: Alejo (Elche).

Incidencias: Encuentro correspondiente a la decimoquinta jornada del Campeonato Nacional de Liga en Segunda División, disputado en el Estadio Carlos Belmonte de Albacete ante unos 9.000 espectadores. Unos 800 aficionados ilicitanos acompañaron desde las gradas a su equipo.

Efe-Albacete

El Albacete Balompié logró encadenar por primera vez esta temporada dos victorias consecutivas, gracias a la victoria por 2-0, obra de Trigueros y el argentino Aquino, ante el Elche C.F., en un partido en el que los manchegos pudieron lograr más goles.

En la primera parte el Albacete Balompié se encontró con un aspecto futbolístico que casi tenía olvidado, la definición. Los primeros compases del encuentro mostraron un juego muy abierto con dos equipos que protagonizaron llegadas, los ilicitanos acariciaron el gol, pero los albaceteños marcaron la diferencia al materializarlos. El primer gol albaceteño fue obra del canterano Trigueros, en el minuto 19.

El jugador de Azuqueca de Henares levantó el balón ante la media salida de Iru. El gol ilicitano pudo llegar en el minuto 23, cuando Eloy disparó cruzado y el balón se le marchó rozando la base del poste derecho de la portería albaceteña. La respuesta local vino por parte de uno de los mejores jugadores de la primera parte, Aquino. El ariete hispano-argentino remató de cabeza y el meta ilicitano sacó de debajo de los palos.

El segundo gol local llegó en una buena jugada de Aquino, que tras una pared con Josico y entre dos defensores rivales batió por bajo a Iru. Si el primer periodo estuvo abierto, el segundo sólo mostró a un equipo capaz de llevar peligro sobre el área rival, el Albacete, que al contragolpe pudo conseguir algún gol más de los que reflejó el marcador.

El Albacete marcó a su rival en el primer tiempo

MCD 2022-L5

Primera División

Juego sin vistosidad

El viento y la lluvia dificultaron el juego

Compostela	0
Valladolid	0

COMPOSTELA: Ponk; Mauro, Bellido, Lecumberri, Nacho, Fabiano, Passi, José Ramón (Changui, m.85), Popov (Viedma, m.67), Manuel (Chiba, m.63) y Ohen.

VALLADOLID: César; Chema (Gutiérrez, m.91), García Calvo, Santamaría, Peña, Marcos, Benjamín, Edú (Juan Carlos, m.75), Lozano, Víctor (Eusebio, m.88) y Peternac.

Arbitro: Pérez Lasa, del Comité Guipuzcuano. Amonestó a Mauro (m.88), Bejamían (m.28), Santamaría (m.55) y al entrenador del Compostela, Fernando Vázquez (m.40).

Incidencias: Partido correspondiente a la decimotercera jornada de Primera División, disputado en el estadio multiusos de San Lázaro ante unos siete mil espectadores en tarde fría con viento y lluvia.

Antonio VIERIO

El viento y la lluvia se convirtieron en las principales dificultades para el Compostela y el Valladolid, que no pudieron desplegar un buen juego y cuyo esfuerzo se vio recompensado con el reparto de puntos.

El Valladolid tomó el mando en la primera mitad favorecido por el hecho de que jugaba a favor de viento.

El equipo pucelano llevó la iniciativa ante un Compostela que se replegó en su campo y que sólo en contadas ocasiones encontró vías de acceso hacia la portería de César.

Empujado por el centrocampista Benjamín y por la buena labor entre líneas que hizo Víctor, el Valladolid tuvo el dominio territorial en la primera mitad, pero ésto no se tradujo en ocasiones de peligro. Sólo Víctor, en los minutos 10 y 20, contó con ocasiones pero sus lanzamientos salieron desviados.

El Compostela quiso mostrar un mayor empeño ofensivo en la segunda mitad, pero fue entonces cuando comenzó a caer una intensa lluvia que impidió la construcción de buenas jugadas. Fabiano, muy apagado en la primera parte, entró mas en juego y su equipo lo notó.

Pero el Valladolid se mostró invulnerable en el fútbol áereo y desbarató todos los intentos del equipo local.

En los últimos minutos, el Compostela intensificó su acoso, pero resultó vano, mientras que el Valladolid le puso en serios apuros al contragolpe, aunque el marcador permaneció inalterable.

El tiempo fue protagonista

El duelo de ex-segundas acabó en tablas

Mérida	0
Mallorca	0

MERIDA: Navarro Montoya; Mariano, Luis Sierra, Momparlet, David Pirri (Ruano m.7-3); Sinval, Jaime, De los Santos (Pirri Mori m.59), Marcos; Radtchenko (Biagini m.73) y Gabrich.

MALLORCA: Roa; Olaizola, Marcelino, Iván Campos, Romero; Mena, Engonga, Stankovic; Palhinha (Eskurza m.80), Valerón; y Amato.

Arbitro: Evaristo Puentes Leira (Comité Gallego). Amonestó a David Pirri (m.52) y De los Santos (m.53), por los locales, y a los visitantes Mena (m.11), Marcelino (m.40), Valerón (m.49) y Engonga (m.70).

Incidencias: Partido correspondiente a la decimotercera jornada, disputado en el Estadio Romano José Fouto ante 10.852 espectadores. La recaudación el partido, 2.256.400 pesetas, será destinada a los damnificados por las inundaciones.

Carlos G. de RIVERA

El Mérida CP y el Real Mallorca empataron a cero goles en un duelo de ex segundas que, como muestra el marcador final, resultó igualado, muy competido, entretenido y por momentos con buen juego, que pudo ganar cualquiera de los dos equipos.

Los discípulos de Jorge D'Alessandro sumaron su quinta jornada consecutiva sin perder, en las que han obtenido 11 de los 15 puntos en juego, y en las que sólo ha encajado un gol.

A poco de comenzar el partido, los locales pudieron adelantarse (m.7) en un corner peinado por Radtchenko, que sacó Roa cuando el balón se colaba.

La segunda mitad transcurrió por los mismos derroteros y, así, una gran oportunidad de Radtchenko al saque de un corner (m.49), dió pasó a un disparo de Valerón (m.70) y un cabezado de Amato (m.72), ocasiones que fueron abortadas por Montoya, convertido en ese momento por la afición en la figura del partido.

Primera División

El Celta cayó ante el Rácing

Hasta ayer, no había perdido ningún partido

Celta	1
Racing	2

CELTA: Dutruel, Salgado, Djorovic (Salinas, m.46), Eggen, Josema, Mazinho, Karpin, Sánchez (Ito, m.50), Mostovoi, Revivo y Cadeta (Gudelj, m.77).

RACING: Ceballos, Tais, Diego López, Schurer, Txema, Javi López, (Arpón, m.36), Sietes, Abeijon (Correa, m.46), Ismael, Porfirio (Guerrero, m.63) y Bestchastnykh.

Goles: 1-0 m.41, Mostovoi empuja desde cerca un saque de falta de Revivo. 1-1 m. 51: Txema, de cabeza, tras saque de corner. 1-2: m. 84, Bestchastnykh a centro de Guerrero.

Arbitro: Ansuategui Roca (Comité Valenciano). Mostró tarjeta amarilla a Arpón, Sietes y Karpin.

Incidencias: Partido correspondiente a la décimotercera jornada de Liga disputado en estadio de Balaídos, ante unos 20.300 espectadores.

El Celta de Vigo ha roto su buena racha.

David GARCIA

El Celta de Vigo ha visto truncada su buena racha de resultados en casa, donde todavía no había perdido ningún encuentro de Liga, al perder frente al Racing de Santander (1-2), que supo aprovechar mejor sus ocasiones y que logró la primera victoria a domicilio, tras un barullo en el area donde estaba Ceballos.

Los locales se lamentaron de las ocasiones perdidas, mientras que el entrenador visitante, Marcos Alonso, decidió colocar a Arpón por la banda izquierda, porque hasta ese momento Javi López no había aprovechado las licencias de su marcador Michel Salgado.

En una jugada a balón parado, con despiste defensivo incluido, consiguió facilmente el gol local.

En la segunda mitad del partido a Irureta le salió todo mal en su partido número 300 como entrenador de primera División.

Nada más entrar Ito en el terreno de juego se produjo un despiste en los marcajes y Txema remató, completamente solo, el gol que les dio el empate.

Un error de Josema, que estuvo muy mal durante todo el partido y que se arriesgó en un corte comprometido cerca del banderín de corner, permitió a Guerrero salir con ventaja y ceder a Beschtchastnykh, quien sin mirar a portería certificó la debacle local.

La Unión sigue perdiendo en su campo

Salamanca	0
R. Sociedad	0

UD SALAMANCA: Stelea; Sito, Corino, Pavlicic, Paulo Torres; Rogerio (Iturrino, min.66), Taira, Giovanella, Vellisca; Zegarra (César Brito, min.69) y Pauleta.

REAL SOCIEDAD: Alberto, Fuentes, Loren, Pikabea, López Rekarte; Mild, Imaz, Gracia, De Pedro (Idiakez, min.40), Kovacevic (Craioveanu, min.72) y De Paula.

Arbitro: Rodríguez Martel del Colegio canario. Amonestó con tarjeta amarilla a los locales Corino (min.27), Pavlicic (min.10) y César Brito (min.70) y por los visitantes a De Pedro (min.31), Loren (min.50) e Idiákez (min.79)

Incidencias: partido correspondiente a la decimotercera jornada de Liga, que presenciaron 11.303 espectadores en el es-

Jorge MORETA

Salamanca, penúltimo, y Real Sociedad se repartieron los puntos en un mal encuentro, donde el conjunto charro siguió sin ser capaz de sumar su primera victoria de la temporada en el estadio Helmántico y ya acumula diez jornadas desde su primer y último triunfo en el estadio del Valladolid.

Desde el inicio, el Salamanca intentó marcar el ritmo del partido ante la Real Sociedad, quien, sin perder el sitio, esperaba al contragolpe el fallo de un rival que sólo creo peligro por la izquierda, ante la ineficacia de Rogerio por la banda derecha.

A pesar de su dominio, infructuoso, el Salamanca carecía de argumentos sólidos en ataque y progresivamente fue cediendo terreno a la Real Sociedad, que pudo adelantarse en una jugada de Gracia, que abortó el internacional rumano Bogdan Stelea.

Con Imaz como centro de referencia, la Real controló el centro del campo y ganó en mordiente con la entrada de Idiakez, que se ubicó como media punta e impidió a Taira crear con comodidad para los salmantinos.

La segunda parte, muy inferior en juego a los primeros 45 minutos, fue un despropósito con continuas interrupciones primero y más tarde imprecisiones que durmieron aún más un encuentro cada vez más soporífero.

La entrada de César Brito, que sustituyó a un discreto Zegarra, dio más sentido al ataque del Salamanca, pero no ganó en eficacia.

Un disparo lejano de Paulo Torres, que estuvo a punto de sorprender a Alberto, y un remate de De Paula cerraron una segunda mitad decepcionante.

El Salamanca careció de argumentos sólidos en ataque

El Zaragoza rompe, con victoria, su mala racha en La Romareda

Zaragoza	1
Tenerife	0

ZARAGOZA: Juanmi; Belsué, Aguado, Gilmar, Sundgren; Acuña, José Ignacio, «Kily» González, Marcos Vales (Wooter, min.66); Gustavo López (Soler, min.83) y Pier (Yordi, min.83).

TENERIFE: Andersson; Llorente, Alexis, Ballesteros, André Luiz; Pablo Paz, Jokanovic, Chano (Vivar Dorado, min.81), Felipe; Juanele (Pinilla, min.57) y Makaay (Domingos, min.64).

Goles: 1-0. min.68. Pier.

Arbitro: Mejuto González, del Colegio Asturiano. Amonestó con tarjeta amarilla a los locales Gilmar y Acuña y a los visitantes Pablo Paz, Jokanovic y Juanele.

Incidencias: partido disputado en el estadio de La Romareda de Zaragoza ante unos 18.000 espectadores.

Enrique PEREZ

El Real Zaragoza, con su victoria sobre el C.D. Tenerife por 1-0, ha roto una racha de seis meses sin vencer en su estadio de La Romareda, en el que no ganaba desde el pasado 25 de mayo en que derrotó por 3-0 a la Real Sociedad.

En la primera parte, tremendamente aburrida, al Zaragoza le costó superar la fuerte presión del conjunto de Artur Jorge en los inicios del encuentro, pero poco a poco se fue imponiendo sobre el terreno de juego y llevó el peso del encuentro.

La única oportunidad clara de la primera mitad la tuvo el equipo de Luis Costa y se produjo en el minuto 26, en el que Marcos Vales dribló a Andersson y cuando parecía que iba a marcar, envió el balón fuera.

Tras el descanso, el Tenerife dio más sensación de peligro que en la primera parte y llegó en dos ocasiones con claridad, aunque fue el Zaragoza el que logró marcar en el minuto 68, por medio de un excelente cabezazo de Pier a centro de Belsué.

El conjunto isleño se volcó a partir de entonces en busca del empate y el Zaragoza pasó unos últimos minutos de agobio ante el empuje de los visitantes, que en el último suspiro pudieron empatar, pero el meta local Juanmi lo impidió con dos grandes paradas.

MCD 2022-L5

Otros deportes

García Moya, tercero

Tras trescientos kilómetros verdaderamente reñidos y selectivos

La Tribuna

El conquense Luis García Moya ha conseguido el tercer puesto en el Camperonato de España de rallies en la categoría de motos.

La espectacular prueba prólogo de 4 kilómetros en el perímetro exterior del circuito de velocidad de «La Torrecica», que ganaron los portugueses Oliveira-Santos (Nissan pick-up OKI), en automóviles, y el reaparecido Antonio Cantizano (KTM-Ceade), no fue sino aperitivo de un rald de 300 Kms non-stop muy variado, que afrontaron 21 equipos de motos y 27 automóviles.

En motos, con el subcampeonato de España en juego- una vez que tras la ausencia de Otger Robert, Joan Roma ya era matemáticamente campeón 1997-, entre el castellonense Vicente Escuder (KTM) y el conquense Luis García Moya (KTM), permitió asistir a un duelo brillante, al que finalmente se «apuntaron» Ignacio Lillo (Honda), Rafael Rodríguez (KTM) y José J. Redondo, que a la postre concluirían tras un rapidísimo Escuder -llegó a rodar por encima de los 90 kilómetros/hora de media en los tramos iniciales-, antes de acudir a su primer Dakar, por sólo 2 puntos sobre Luis García Moya, a quien relegaron, tras una lucha sin cuartel, los tres pilotos citados.

Sólo 31 segundos le faltaron a moya para acceder al número 2 nacional.

Automóviles

En automóviles se vivió también una gran carrera con potentes escuadras portuguesas. Oliveria-Santos abrieron pista, mandaron hasta la mitad de carrera y concluyeron segundos.

Tan sólo cedieron ante el mejor rallye que realizaron los alcarreños Villalba-García (Mercedes Benz), que además de preceder en casi 4 minutos al pick-up, hubieron de despegarse de una brillante y elegante batalla en la que participaban también portugueses Felix-Vontao (Nissan Terrano II), tercero a 2 minutos de Oliveira. María Ilma y Cardoso (Mitsubishi Pajero), cuarta a tres minutos más, Bayona-Brito (Nissan Terrano II), a un minuto de María fueron quintos finalmente, 6 minutos por delante de uno de los hijos del pluricampeón portugués Santino Mendes, Vitor Mendes con Magachaes (Opel Maraven).

El equipo leonés Noyón-Bra (Suzuki Samural), se erigió como segundo español clasificado, siendo octavo absoluto y primer Suzuki, por delante de sus «paisanos» Alfredo González y Sonia Rodríguez (Suzuki Samural) y de los zaragozanos del Nissan Patrol Ruíz- Conejos, terceros entre los prototipos.

Luis García Moya consiguió finalmente un meritorio tercer puesto.

Villalba y García, además de lograr su primera gran victoria, establecieron un tiempo total de 4 horas 17 minutos 26 segundos, sólo fueron 16 segundos más «lentos que la KTM de Vicente Escuder.

Jiménez ganó en veteranos

La pista fue blanda pero llana, lo que propició buenos tiempos

Efe

El Cross Internacional del "Chocolate y el vino" celebrado en Quintanar de la Orden, no ha defraudado a las grandes expectativas que en él se pusieron, y ha contado con una masiva participación.

La clasificación final en la categoría masculina en el grupo benjamín, ha quedado de la siguiente manera: 1) Francisco Pantoja; 2) Rafael Bravo; 3) Juan Carlos Castell; 4) Daniel García; 5) Víctor Zamora.

En la categoría de alevín: 1) Alvaro Castaño; 2) Rodrigo Guerrero; 3) Eugenio Mena; 3) Carlos García; 5) Juan Luis Pérez.

En infantil: 1) José A. Sarriá; 2) Carlos Benito; 3) Benjamín Velasco; 4) Angel Luis Barrio; 5) Rubén Besteiro.

Cadete: Daniel Jiménez; 2) José A. Fernández; 3) Victor Osuna; 4) Ricardo Penicero; 5) Roberto Pérez.

Juvenil: 1) José María Abascal; 2) Jorge Benito; 3) David Soliss; 4) Iván Rama; 5) Roberto Fernández.

En la categoría junior: 1) Alvaro Jiménez; 2) Miguel Angel Parra; 3) Alvaro Trujillo; 4) Iván Galán; 5) Emilio Vizcaya.

En cuanto a veteranos: 1) Manuel Jiménez (CCM-CAT); 2) Manuel García (C.A. Albacete); 3) José Ruiz (Alberi); 4) José Luis García (CCM-CAT); 5) José España (Arganda).

Por otro lado, en la categoría femenina benjamín, la clasificación ha quedado de la siguiente manera: Elena Martín (CCM-CAT); 2) Nerea Leal; 3) Mirian Cerdá; 4) Paola Gualda; 5) Paula Roig.

En alevín: 1) Leda Rueda; 2) Laura Barragan; 3) Esmeralda Argona; 4) Isabel María Calero; 5) Ana Fernández.

En el grupo infantil: 1) Laura Lancha; 2) María Carmen Gómez; 3) Alicia Sánchez; 4) Isabel Aparicio; 5) Ana Belén Consuegra.

En cadete: 1) Esther Lesviat (Marathón); 2) Lorena Ramos; 3) Dolores Checa; 4) Mercedes Hervás; 5) Eva García.

Juvenil: 1) Mirian Losada; 2) Almudena d ela Ossa; 3) María Angeles Ruiz; 4) Diana Martín.

Gran participación en el Cross Internacional de Quintanar.

Otros deportes

Triunfo madridista

El entusiasmo local no consiguió calar

Efe - Cantabria

74 - Caja Cantabria (39+35): Ruiz Lorente (4), Mateu (17), Lane (14), Hastard (10), Jordan (21) -cinco inicial-, Blanco (-), Merino (-), Aurioles (-), Santana (-), González (2) y Reyes (6).

99 - Real Madrid (45+54): Laso (6), Bodiroga (24), Angulo (17), Arlauckas (26), Mijailov (8) -cinco inicial-, Rogers (1), Antúnez (4), Santos (-), Herreros (10), Orenga (-), Smith (3) y Lorenzo Sanz (-).

Arbitros: Fajardo, Neyro y Galerón. Eliminaron por personales a Reyes (M.37).

Incidencias: partido correspondiente a la decimotercera jornada de la Liga ACB disputado en el pabellón Vicente Trueba de Torrelavega ante unos 5.000 espectadores.

Comentario: El Real Madrid, líder indiscutible de la Liga ACB, cosechó su undécimo triunfo consecutivo gracias a su mayor poderío en la pista de un Caja Cantabria, con mucho entusiasmo pero incapaz de frenar a los hombres de Miguel Angel Martín cuando tomaron la directa en la segunda mitad.

Tras su victoria en Estambul, el equipo madrileño se plantó en Torrelavega con muchas dosis de moral, la que se incrementó al ir siempre por delante en el marcador.

La aportación en ataque del estadounidense Joe Arlauckas y el yugoslavo Dejan Bodiroga, volvió a resultar determinante para un Real Madrid que, superado el ecuador del segundo tiempo, rompió definitivamente el partido. Los hombres de Miguel Angel Martín impusieron su juego de conjunto, y ya en la primera parte dispusieron de una máxima ventaja de dieciséis puntos (22-38, m.14).

En los últimos cinco minutos el Caja Cantabria varió su defensa individual a una zona 2-2-1 en toda la cancha, con lo que consiguió un parcial de 7-0 y redujo la ventaja madridista a seis puntos (39-45). El quinteto madridista basó su efectividad en los aciertos de Arlauckas.

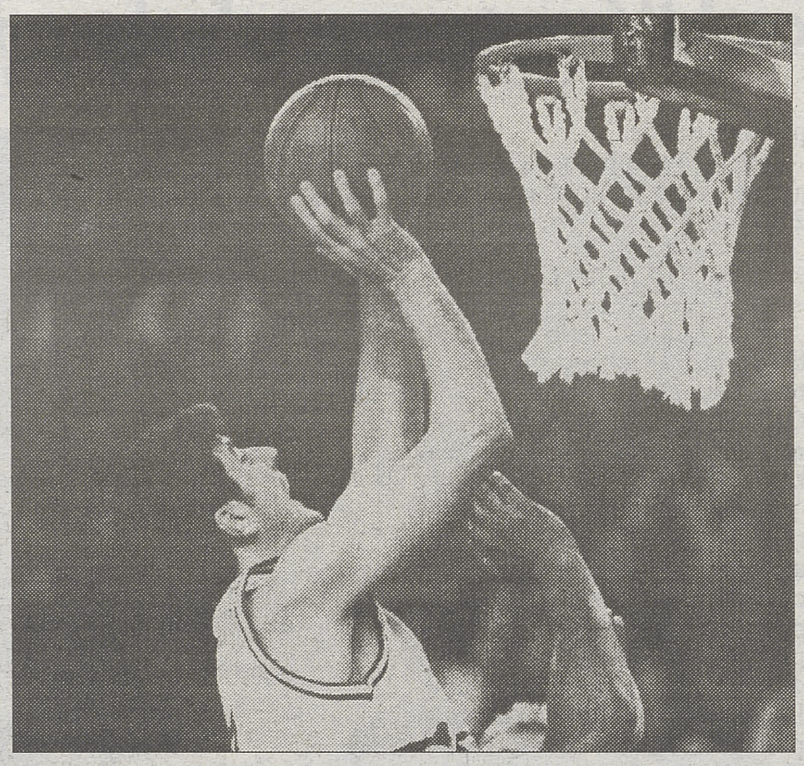

Bodiroga en una de sus acciones más destacadas. EFE

El Tau arrasa al final a un rival directo en la tabla

Efe - Vitoria

101 - Tau Cerámica (47+54): Bennett (13), Espil (17), Beric (14), Burke (6), Scott (8) -cinco inicial-, Lucio Angulo (12), Abad (5), Cazorla (2), Garbajosa (20) y Millera (4).

84 - Estudiantes (42+42): Azofra (3), Jiménez (12), Bárcenas (3), De Miguel (7), Whisby (22) -cinco inicial-, Vandiver (20), Thompson (15) y Paco García (2).

Arbitros: Martín Bertrán, Hierrezuelo y Martínez. Eliminaron por faltas personales a Jiménez (M.38).

Comentario: El Tau Cerámica se impuso con amplitud al Estudiantes Adecco, al que arrasó en los últimos minutos de la confrontación, gracias a dos triples consecutivos de Jordi Millera y Juan Alberto Espil que permitieron la ruptura definitiva en el marcador. La primera mitad fue vibrante y digna de un partido con el segundo puesto de la ACB en juego. Los de Sergio Scariolo tuvieron un inicio fulgurante y con dos triples de Espil y Elmer Bennett establecieron las porimeras diferencias. Pero el equipo de José Vicente Hernández quiso dejar claro muy pronto que no iba a poner las cosas fáciles al cuadro alavés. Con este nuevo triunfo, el décimo, el equipo de Vitoria mantiene su invicto en el pabellón Alava y se reafirma como alternativa al Real Madrid.

Carballo se impuso en barra fija, y Vivo fue segundo

Efe - Alemania

Jesús Carballo, subcampeón del mundo de barra fija, se impuso ayer en este aparato en la primera prueba puntuable de la Copa del Mundo de gimnasia artística masculina, disputada en Stuttgart.

El madrileño se metió en la final con la mejor nota (9,60), pero incluso mejoró su actuación en el ejercicio definitivo y obtuvo de los jueces un 9,75 que le dio la victoria. Por detrás de él quedaron Sergei Fedorchenko, de Kazajistán (9,70), y el campeón mundial absoluto, el bielorruso Ivan Ivankov. En paralelas, otro español, Andreu Vivó, dio la sorpresa al terminar segundo, pese a haber entrado en la final con la peor nota. Sólo Ivankov fue mejor, al merecer un 9,65, mientras que Vivó se quedó en 9,60. Tercero fue el chino Li Xiaopeng (9,45).

Colin McRae empieza como líder en busca del milagro

Efe - R.Unido

El británico Colin McRae (Subaru Impreza WRC'97), que necesita ganar el Rally del RAC de Gran Bretaña y esperar que el líder del Mundial, el finlandés Tommi Makinen (Mitsubishi Lancer Evolution IV), no sume un solo punto, encabeza la decimocuarta y última prueba del campeonato una vez disputada la primera etapa, mientras que su rival ocupa la sexta posición.

McRae, campeón del mundo en 1995, ha demostrado durante la primera jornada del RAC que cree en los «milagros».

Después de los once primeros tramos dispone de nueve segundos de ventaja sobre el segundo, el finlandés Juha Kankkunen (Ford Escort WRC), diez sobre el tercero, el francés Didier Auriol (Toyota Corolla WRC), y 21 con respecto a Tommi Makinen, que es sexto.

El español Carlos Sainz, ya sin opciones de lograr el título pero con la intención de despedirse de la marca Ford con una victoria en el RAC, ocupa la quinta plaza a 17 segundos de la cabeza. El madrileño fue tercero durante casi todo el día, pero en el tramo final cedió de golpe dos plazas.

La primera etapa del rally se caracterizó por unos tramos muy cortos denominados «Mickey Mouse» (sólo 59 kilómetros cronometrados) destinados a fomentar el espectáculo para la enorme cantidad de aficionados que ha aprovechado la jornada dominical para presenciar la última carrera de la temporada.

Consciente de que no tiene más remedio que arriesgar al máximo en busca del triunfo, Colin McRae marcó el mejor tiempo en el primer tramo cronometrado.

La marca española Seat ya es campeona de F-2. EFE

Tenis: Novotna, al final logró el triunfo, por ser la mejor de todas

Efe - Nueva York

La tenista checa Jana Novotna, cabeza de serie número dos, logró el gran triunfo que siempre se le había escapado en el último partido de los torneos importantes del Grand Slam y se proclamó campeona del Masters femenino al vencer en la final 7-6 (7-4), 6-2 y 6-3 a la francesa Mary Pierce, séptima cabeza de serie.

El triunfo permitió a Novotna, de 29 años, conseguir el título de campeona en la primera final que disputó después de nueve participaciones en el Masters.

Eliminó a las españolas

Para llegar a la triunfo final, Novotna eliminó a las españolas Conchita Martínez (6-4 y 6-4), Arantxa Sánchez Vicario (6-4, 3-6 y 6-1) y a la rumana Irina Spirlea (7-6 (7-5) y 6-2).

Pierce, de 22 años, para llegar a la primera final del Masters, que disputó por cuarta vez, superó a la belga Sabine Appelmans 6-3 y 6-4, a la gran favorita, la número uno del mundo, la suiza Martina Hingis 6-3, 2-6 y 7-5 y a su compatriota Nathalie Tauziat 6-3, 5-7 y 6-4.

Taekwondo: el equipo de España revalidó el segundo puesto

Efe -Madrid

El equipo español de taekwondo se ha proclamado subcampeón del mundo en los Campeonatos que hoy han terminado en Hong Kong, gracias a sus seis medallas individuales -dos oros y cuatro bronces-, balance sólo mejorado por Corea del Sur.

Juan José Ramos sumó la última medalla para España al imponerse en el peso minimosca. España revalida así el segundo puesto que logró hace dos años en Manila y confirma que el taekwondo, nuevo deporte olímpico, debe ser una de las disciplinas que engorde el medallero nacional en los Juegos de Sydney 2000. Tras Corea del Sur y España, Taiwán completó el podio por equipos. Los medallistas españoles en Hong Kong han sido: Oro: José Jesús Márquez (superligero) y Juan José Ramos (minimosca).

MCD 2022-L5

Otros deportes

Paul Koech ganó en Quintanar

XVII Cross del "Chocolate y el Vino"

Efe - Quintanar

Los etípes Paul Koech y Gete Wami hicieron valer su condición de favoritos y se impusieron sin prblemas en el Cross Internacional del «Chocolate y el Vino», disputado en Quintanar de la Orden (Toledo) y que ha iniciado la temporada oficial del campo a través español.

Paul Koech invirtió, en los 9.000 metros del recorrido, un tiempo de 26:19, mientras que su copmpatriota Gete Wami empleó 16:38 en los 4.500 metros de la prueba promesa-senior femenina, sobre un circuito blando en muchos tramos, pero casi llano, lo que propició los tiempos logrados.

Koech dejó que el tanzano Satkai hiciera la primera selección, y cuando se cumplían los primeros 3.000 metros del recorrido ya se había formado un grupo de nueve atletas, entre los que estaban los españoles José Manuel Martínez, Pérez Perales y Alberto García, además de los favoritos africanos (Koech, Ako, Mezguebu, Kororia y Bikila) y el portugués Castro.

Las opciones de todos parecían abiertas, pero a falta de 3.000 metros, como no queriendo sorpresas, Koech dio un tirón, que sólo resistió Mezguebu, para distanciarle también a falta de 2.000 metros y convertir la última vuelta en un paseo triunfal, aunque con un lío de doblados que no ayudó a la vistosidad del final de la prueba. Por los españoles, muy bién Martínez y Pérez Perales, mejor el madrileño, mientras que Alberto García se vino abajo al final, como si la distancia le viniera un poco larga.

En féminas, Womi se impuso desde el principio, beneficiada por las caidas de sus principales rivales. Por parte española, la mejor fue Beatriz Santiago, aunque haciendo otra carrera distinta a la de las africanas, e importante la vuelta al cross de Carmen Fuentes. Al final, Koech se llevó 59 kilos, su peso, de chocolate y vino, y Womi 45 kilos.

Paul Koech. EFE

Un surafricano venció en el maratón de San Sebastián

Efe - San Sebastián

El surafricano Simon Mphulanyane (2:12.17) y Josefa Cruz (2:36.20) resultaron vencedores del maratón de San Sebastián.

Mphulanyane, que prepara su futuro deportivo en San Sebastián bajo la atención del mexicano Carlos Ayala, confirmó los pronósticos y venció con claridad después de hacer 17 kilómetros en solitario.

Diego García, que acelera su preparación para el maratón japonés de Fukuoka, fue el lanzador de la carrera y en su papel de «liebre» cumplió especialmente bien, hasta el punto que fue largo tiempo a ritmo de un final en dos horas y 10 minutos.

El corredor vasco del equipo Adidas pasó los 10 kms. en 30.39, el medio maratón en 1:04.52 -idéntico crono que en 1993 por el grupo de cabeza en la Copa del Mundo, en el que el figuraba- y despidió ayer su actuación en el km.25 con 1:16.42. En ese momento, el surafricano quedó sólo al mando de la prueba.

MARIAH CAREY HABLA EN CADENA 100

ESCUCHA 100 CADENA CIEN

Este domingo
día 23 de Noviembre a las 11.00 h.
pográs escuchar la entrevista
que **Carlos Finaly** tuvo con ella en la suite
presidencial del hotel Dorchester de Londres.
Te podrás enterar de sus nuevos proyectos de cine,
el por qué de su cambio de imágen, todo lo
referente a su nuevo trabajo **"Butterfly"**
y toda su música.

Nota:
Por la noche a partir de las 01.30 de la madrugada podrás escuchar la repetición del especial de **MICHAEL BOLTON**

LOS 30 PRIMEROS DE LA 100

Nº1 In the ghetto ELVIS

SEMANA DEL 22 AL 28 DE NOVIEMBRE

2	The best of love	MICHAEL BOLTON
3	Bitter sweet symphony	THE VERVE
4	6th avenue heartache	THE WALLFLOWERS
5	Playing the cost to be the boss	B.B.KING/The Rolling Stones
6	Travellers tune	OCEAN COLOUR SCENE
7	Loving you	KENNY G
8	Haja o que houver	MADREDEUS
9	Tell him	BARBRA STREISAND/CELINE DION
10	Todas las flores	PRESUNTOS IMPLICADOS
11	El lado oscuro	JARABE DE PALO
12	Anybody seen my baby	THE ROLLING STONES
13	Alicia	BUNBURY
14	Carusso	PAVAROTTI
15	Voy a apagar la luz/Contigo aprendi	LUIS MIGUEL
16	Together again	LED ZEPPELIN
17	Stairway to heaven	OASIS
18	Stand by me	QUEEN
19	We are the champions	LOS REBELDES
20	Tan sólo los zapatos	CCCP
21	Kalinka	JANET JACKSON
22	Together again	THE KINKS
23	Sunny afternoon	LUIS AUSERON
24	Raincloud	LIGHTHOUSE FAMILY
25	A song for mama	BOYZ II MEN
26	Jamaican in New York	SHINEHEAD
27	Partir	ANA TORROJA
28	Dolce vita	RYAN PARIS
29	Lo mejor de mi	CRISTIAN
30	Love is all	YANNI

LOZANO ARTES GRAFICAS S.L.
POLIGONO INDUSTRIAL "LARACHE" - C/ TOMELLOSO 18
TFNO.: 21 38 77 y 21 45 19 - 13005 CIUDAD REAL

Las letrillas del balón

Ya está la liga al rojo vivo
estoy hablando de la liga de Primera.
El Barça y el Madrid en cabecera
y el Atlético que no pierde el estribo.

Ese Atlético que va de campeón
y al Valencia, sin Romario, dió una zurra
bajo ese enorme cartel de Miguelturra
que campea en el Vicente Calderón.

El que sí ha perdido la ocasión
ha sido el Manchego allá en Sevilla.
La cosa parecía más sencilla
porque el Cádiz el sábado perdió.

En la Tercera se abonan al empate
y a los líderes les entra el nerviosismo
claro, que no ha de ser lo mismo,
para el Cuenca, que hizo un disparate.

A punto estuvo Rafael López León,
de dar la campanada en Barcelona
está el balonmano en esa zona
que él merece y merece la afición.

Les dejo hasta la próxima ocasión
y que en esta jornada venidera
ya manden en Segunda y en Tercera
los equipos que tiene la Región.

Métodos

Cualquier método es bueno si con ello se contribuye a la victoria del equipo de casa. Y si no que se lo digan a la Peña "El Biberón", incondicional del Ciudad Encantada que en el partido que el sábado enfrentó a su equipo con el Pozoblanco ante las protestas del banquillo cordobés se trasladaron detrás de los visitantes para ayudarles en sus "gritos". La verdad es que no sólo los jugadores lucharon por la victoria ante el Pozoblanco sino que hasta los aficionados, más allá de aplaudir y animar pusieron su granito de arena. J.P./FOTO-RES

Balonazos

* Un apunte especial para la afición del Cuenca que ayer, en todo momento y pese a la abultada derrota que le estaba endosando el Villarrobledo, no paró de animar a su equipo.

* Y también destacar la paciencia de los sufridos espectadores conquenses que tienen que soportar el reflejo del sol durante el desarrollo de los encuentros en "La Fuensanta".

*Tampoco fue ayer un buen día para el Conquense qu vio como uno de sus jugadores, Onteniente sufría una rotura de ligamento.

* Por otro lado, entre los resultados de la jornada de ayer hemos de destacar el triunfo del equipo de baloncesto femenino sobre el de la Universidad Complutense por 54-61.

* Las chicas que entrena Miguel Romero están cuajando, por el momento una buena actuación.

* Y desde estas líneas queremos felicitar a Luis García Moya que ha conseguido, no el segundo como en un principio se esperaba sino el tercer puesto del Campeonato de España de Rallies Todo Terreno.

Y para esta semana...

Lunes

Futbol
Campeonato Primera División (13ª jornada).
Español-Sporting. 21,30 h. Antena 3.

Automovilismo
Cheltenham (GBR): Continúa Rally RAC-Campeonato del Mundo de Rallys, última prueba- (hasta 25).

Martes

Fútbol
Copa UEFA (1/8 de final. Ida).
Croatia Zagreb (CRO)-AT. DE MADRID.

Miércoles

Futbol
Liga de Campeones (5ª jornada).
Grupo C: BARCELONA-Newcastle (ING).

Balonmano
Campeonato de Europa masculino (fase de clasificación).
Noruega-ESPAÑA. 19,00 h. TVE2.

Jueves

Fútbol
Liga de Campeones (5ª jornada).
Rosenborg (NOR)-REAL MADRID. 20,30 h. TVE1.

Viernes

Tenis
Gotemburgo (SUE): Copa Davis: Grupo Mundial. Final (hasta 30).
Suecia-Estados Unidos.

Sábado

Baloncesto
Europeo'97 (fase de clasificación).
Inglaterra-España.

Fútbol
Campeonato de Liga de Primera División (14ª jornada).
Sporting-Betis. 20,30 h. TVE2.

Domingo

Atletismo
Llodio (ESP): XIV Cross Internacional de Llodio.

Fútbol
Campeonato de Liga de Primera, Segunda, Segunda B, Tercera, Primera y Segunda Autonómica y ligas juveniles.
Deportivo-At. de Madrid. 19,30 h. Canal Plus.

MCD 2022-L5