Palma de Mallorca, lunes, 15 de Mayo de 1944. — Año XXXV. — N.º 10.369

CORREO DE MALLORCA

Oficinas: Mora, 3 - Teléfs.: Redacción 1973 - Admón. 2853

DIARIO CATÓLICO

Precio del ejemplar 25 cts. - Suscripción mensual 5'20 pts.

Ministro de Agricultura asistió a la final del concurso de arados celebrado en Valladolid

Valladolid. — Con asistencia del Ministro de Agricultura se celebró la prueba final del concurso de Arados.

El Ministro fué recibido en el límite de la provincia por el Gobernador Civil y Jefe Provincial del Movimiento. En el Ayuntamiento esperaban al Ministro el Arzobispo de la Diócesis, el General de la Región, señor Solchaga, el Gobernador Militar de la plaza y demás autoridades y jerarquías.

A las cuatro de la tarde dieron comienzo las pruebas finales del concurso.

Multitud de personas se agolpaba en el campo acotado para las pruebas y en la tribuna los mozos y mozas vestían los típicos trajes regionales. Minutos después de la hora señalada llegó el Ministro acompañado de las autoridades y ocupó la tribuna levantada en el campo.

Tomaron parte en las pruebas diez conductores, ganadores en anteriores pruebas parciales. El vencedor fué el joven de 17 años Darío González, del partido judicial de Rioseco, quien fué felicitado por el Ministro y autoridades, imponiéndosele la banderola y la medalla de cofrade de San Isidro Labrador. Fué muy aplaudido por el público.

El Ministro regresó poco después a Madrid.

CIFRA

Gratitud del Caudillo a Sevilla

Sevilla. — La gratitud del Caudillo a la ciudad de Sevilla está condensada en el siguiente telegrama transmitido por el Jefe de la Casa Civil de S. E. al Alcalde de esta ciudad, Duque de Alcalá.

Dice así el telegrama:

"El Jefe del Estado y Generalísimo de los Ejércitos me encarga reitere en su nombre su agradecimiento profundo por las manifestaciones de cariño recibidas del pueblo sevillano durante su grata estancia en esa ciudad, con la expresión de su sincero reconocimiento por V. E. y demás miembros de esa corporación Municipal, por vuestras amables atenciones. Firmado. Muñoz Aguilar".

Jaén acogió ayer triunfalmente a los Ministros Secretario General y de Trabajo

Unos 15.000 falangistas asistieron a la grandiosa concentración y más de 30.000 personas presenciaron el brillante acto

Jaén. — La ciudad ha recibido triunfalmente a los Ministros Secretario General del Movimiento y de Trabajo, que han venido a esta capital con motivo de la imposición de la Medalla de la Vieja Guardia a 800 falangistas de esta provincia.

Con tal motivo se concentraron más de 15.000 falangistas y productores.

La ciudad apareció engalanada con arcos en las calles principales. A las 8'30 de la mañana llegaron procedentes de Madrid los Ministros Secretario General del Movimiento y de Trabajo, acompañados de altas jerarquías. Fueron recibidos por el Gobernador Civil, el Gobernador Militar y otras jerarquías y autoridades.

Los Ministros y su séquito, junto con las autoridades, se trasladaron al cementerio, parándose ante la tumba del heroico Teniente Escobedo.

El camarada Jiménez Millas leyó el decreto de la Jefatura Nacional por el que se concede a dicho héroe el Aspa de Plata.

Seguidamente el Ministro Secretario depositó sobre la tumba la citada condecoración.

Más tarde, en el edificio de la Diputación Provincial se sirvió un desayuno y seguidamente los Ministros y Autoridades se dirigieron a la Catedral donde les esperaba el Obispo de la Diócesis con el Cabildo.

A las once y media de la mañana los Ministros y autoridades se dirigieron a la Alameda de Calvo Sotelo donde iba a tener lugar la magna concentración de los productores de toda la provincia.

Dicho parque y las avenidas laterales presentaban un aspecto brillantísimo. Unos 15.000 falangistas figuraban en compactas formaciones, encuadrados en 87 centurias de Milicia y Frente de Juventudes y 73 del Trabajo.

Al frente de las formaciones de las Milicias figuraban la Vieja Guardia y delante de ella, los familiares de los Caídos a quienes se les iba a imponer la Medalla que a aquéllos se concedió.

La llegada de los Ministros y de su séquito fué una verdadera explosión de patriotismo y fervor falangista, con gritos de ¡Franco, Franco, Franco! y ¡Falange, Falange, Falange!, que ensordecían el espacio.

La banda de música interpretó el himno nacional.

Los Ministros atravesaron a duras penas el pasadizo existente entre las formaciones y marcharon a la Cruz de los Caídos situada delante del Parque donde se colocaron las condecoraciones concedidas a varias jerarquías y después las Medallas de la Vieja Guardia.

Presenciaron el acto más de 30.000 personas.

Los Ministros y acompañantes fueron despedidos con grandes aclamaciones y vítores.

CIFRA

EMPRESARIO:

La AFILIACION de los obreros FIJOS es obligatoria a partir del 1.º de MAYO.

Recoge los impresos en la DELEGACION PROVINCIAL DEL INSTITUTO NACIONAL DE PREVISION.

Cortes Españolas

El plan para la ordenación urbana de Madrid

Madrid. — En atención a la especial importancia concedida a la Ley de Ordenación Urbana de Madrid, se acuerda prorrogar por 15 días más el plazo señalado para el estudio y presentación de enmiendas. Teniendo además en cuenta que el contenido gráfico y documental del plan de Ordenación Urbana abarca dimensiones y volumen difícil de compendiar en la publicación para distribuirla entre los señores Procuradores y considerando más conveniente para su mejor información, ofrecer a su examen la documentación misma en toda su extensión y en condiciones favorables a su estudio se pone en conocimiento de los señores Procuradores que podrán examinarla, con toda la amplitud necesaria en los locales cedidos a tal fin por el Patronato Nacional, en la planta baja del Palacio de Oriente donde podrán además recibir del arquitecto jefe de la Oficina Técnica de la Junta de Reconstrucción y personal afecto a la misma, cuantas aclaraciones técnicas estimen necesarias para el conocimiento del referido plano. — D. N. P.

Se clausuró en Filadelfia el Congreso de la Organización internacional del Trabajo

Filadelfia. — El XXVI Congreso de la Organización internacional del Trabajo ha sido clausurado.

En la última sesión fué aprobada una moción pidiendo que la futura paz se base en los principios de orden y justicia proclamados en la Carta del Atlántico y también en la Carta de los derechos del hombre común.

EFE

En el frente de Italia los aliados han ocupado Castelforte, Ferasola, Giravano y Monte Mayo

En la cabeza de puente de Nettuno se registró escasa actividad bélica.-En el sector de Monte Cassino se registran duros combates; los aliados tienen que emplear escalas portátiles para tratar de sorprender durante la noche a los alemanes.--La aviación alemana bombardeó el puerto de Nápoles.--En el área del campo de batalla fueron avistados por los aliados durante el día 60 aviones alemanes

Comunicados aliados

Cuartel general aliado en la zona ocupada del frente italiano. — El comunicado de ayer domingo anuncia:

Informaciones procedentes de fuentes anuncian hoy, domingo, que tropas francesas han capturado las ciudades de Ferasola, Giravano, Castelforte y Monte Mayo.

Cuartel general aliado de Italia. — A pesar de la fuerte resistencia opuesta por el enemigo los ataques lanzados contra la línea Gustavo continúan progresando.

Se ha confirmado la captura de Castelforte.

Africa. — El apoyo naval en el flanco izquierdo del V Ejército con-

Del sábado, las concentraciones de tropas y las concentraciones de artillería pesada enemigas en la zona área fueron bombardeadas con éxito por un crucero de la Marina de los Estados Unidos apoyado por destructores.

Africa. — El sábado, aparatos medios y pesados aliados continuaron sus ataques contra las instalaciones ferroviarias del Norte y parte Central de Italia, logrando buenos resultados. Además los caza bombarderos efectuaron numerosas salidas y apoyaron a las formaciones terrestres. Se atacaron los emplazamientos artilleros y transportes fortificados así como puentes y carreteras.

En Yugoeslavia se destruyeron varios transportes. Los cazas libraron una dura batalla apoyando a las patrullas de primera línea. Fueron destruídos algunos aviones enemigos.

Durante la pasada noche Orvieto, Terni y otros centros ferroviarios fueron objeto de un ataque por parte de los bombarderos nocturnos. En estas operaciones doce aviones enemigos fueron destruídos y ocho aliados.

Aparatos nocturnos enemigos fueron derribados por nuestra caza en el curso de un ataque efectuado por el enemigo durante la noche última contra el puerto de Nápoles.

Durante el día fueron avistados aviones enemigos en el área del campo de batalla.

Las fuerzas aéreas aliadas del Mediterráneo efectuaron 2.800 salidas.

Italia. — Las operaciones de instalación en la cabeza de puente establecida por el VIII Ejército en el Río Rápido continúan favorablemente.

Han sido capturadas altunas alturas y colinas en el sector del V Ejército, manteniéndose en ellas nuestras tropas a pesar de los contraataques enemigos.

Cuartel general aliado del norte de Italia. — El comunicado de ayer domingo, dice que las fuerzas aliadas que se apoderaron de Castelforte están limpiando de enemigos las colinas de las cercanías de dicha ciudad y se dirigen a nuevos objetivos de más importancia.

Fué capturado abundante material y las carreteras que conducen a la población se hallan obstaculizadas por los cadáveres del enemigo.

Cuartel general aliado en Italia. Los bombarderos pesados aliados han cortado la línea férrea del Brennero.

Del comunicado alemán

Berlín. — El comunicado alemán del domingo, con referencia a las operaciones en Italia, dice así:

En la cabeza de puente de Nettuno hubo solamente escasa actividad de combates locales

En el frente meridional italiano han continuado los combates con creciente actividad, en participar al norte de Castelforte y al sur de Cassino. Nuestras tropas, defendiéndose con ejemplar valor, han hecho al enemigo bajas cuantiosas y han cogido muchos prisioneros.

Tras violentos combates el enemigo, apoyado por gran masa artillera y potentes formaciones de carros de combate y aviones de batalla, ha ganado terreno en un sector.

Continúa la lucha.

Berlín. — Del comunicado alemán del domingo:

El puerto de Nápoles fué bombardeado con buen éxito.

10 aviones enemigos fueron derribados durante los ataques realizados sobre el norte de Italia y en las regiones situadas a poca distancia del frente.

La lucha en el sector de Monte Cassino

Londres. — Se reciben noticias de la zona de operaciones de Italia, según las cuales los combates que se desarrollan en la zona montañosa de Monte Cassino figuran entre los más violentos de la ofensiva de Alexander contra la línea Gustavo.

En esta comarca los aliados tienen que emplear escalas portátiles para poder escalar las faldas de los montes. Con ellas tratan de sorprender de noche a las tropas alemanas escogidas que están atrincheradas en la cúspide. Tal es el terreno en que hubieron de luchar anteriormente norteamericanos e indios para tratar de alcanzar la altura de Monte Cassino.

Comentario alemán a la ofensiva aliada

Berlín. — Aumenta continuamente la violencia de los combates que se libran entre la costa del mar Tirreno y el sector de Cassino.

Han sido puestas en acción poderosas formaciones del quinto y del octavo Ejércitos aliados, apoyados por un material gigantesco para conquistar la barrera principal de la zona defensiva alemana.

Los puntos neurálgicos son los sectores de Minturno, Castelforte, San Ambrogio y Sant Angelo.

Parece que los norteamericanos intentan alcanzar su objetivo mediante poderosa presión simultánea en el amplio frente donde realizaron sus recientes ofensivas y donde se emplearon aisladamente mediante grupos de choque.

Ciertos indicios señalan que el Mando aliado La preparado esta vez operaciones suplementarias, tales como tentativas de desembarco detrás de las líneas alemanas y maniobras de dispersión en el sector del Adriático.

El objetivo del adversario es, indudablemente, superar las condiciones estacionarias del frente italiano, que se prolonga desde hace meses, con el desgaste contínuo de sus formaciones.

Detrás de la antigua línea de seguridad alemana se ha establecido otro cinturón de defensa, que permite a las tropas alemanas realizar su defensa en mayor espacio sin desgastarse en los combates aislados locales.

El objetivo primario del adversario, que era neutralizar a las fuerzas alemanas ha fracasado.

Mejora de las posiciones aliadas

Nápoles. — Los aliados mejoran gradualmente sus cabezas de puente, por las cuales pasan continuamente tropas, que se dirigen contra el saliente de la línea Gustavo.

Los zapadores aliados construyen puentes bajo el fuego concéntrico de los morteros enemigos.

La aldea de Sant Angelo, ocupada

Londres. — Las tropas aliadas han ocupado la aldea de Sant Angelo in Teorice, situada a orillas del río Gari.

Sant Angelo es el primer poblado conquistado en la actual ofensiva.

EFE

El Ministro de Educación Nacional inauguró las nuevas salas del Museo del Prado

Madrid. — El Ministro de Educación Nacional ha inaugurado las nuevas salas del Museo del Prado.

Le acompañaban el Subsecretario, el Director General de Bellas Artes, miembros del Patronato del Museo, el Embajador de Alemania, gran número de artistas, críticos y personalidades.

El Ministro ha declarado inauguradas las salas, que son seis, las cuales han permanecido cerradas desde la Cruzada de Liberación y están situadas a la derecha del vestíbulo de la puerta que da al paseo del Prado, frente a la estátua de Velázquez.

En la primera se hallan las pinturas de Yañez, Juanes, Correa, Sánchez Coello, Morales el Divino y otros.

En la segunda se agrupan las pinturas del siglo XV, en la tercera las del siglo XVII, en otras han sido renovados los pavimentos, las puertas, etc., y el centro ha sido convertido en salón, donde se encuentran los retratos de Sánchez Coello, Pantoja, etc., con la estatua del Manco, la de Carlos V y una magnífica colección de medallas.

En las dos restantes salas se han colacado la Dama de Elche y admirables vasos marinos del siglo 15, así como el espléndido legado mejicano de Mariano de Zayas, a quien el Gobierno ha concedido recientemente la Gran Cruz de Isabel la Católica.

En breve se publicará la guía de la instalación y será inaugurada también la escalinata reformada que facilitará el acceso al Museo.

El precio de los víveres ha cuadruplicado en Turquía

Estambul. — Los precios de los víveres en Turquía son actualmente cuatro veces mayores que el año anterior a la guerra.

EFE

El Caudillo, hijo adoptivo de Alicante

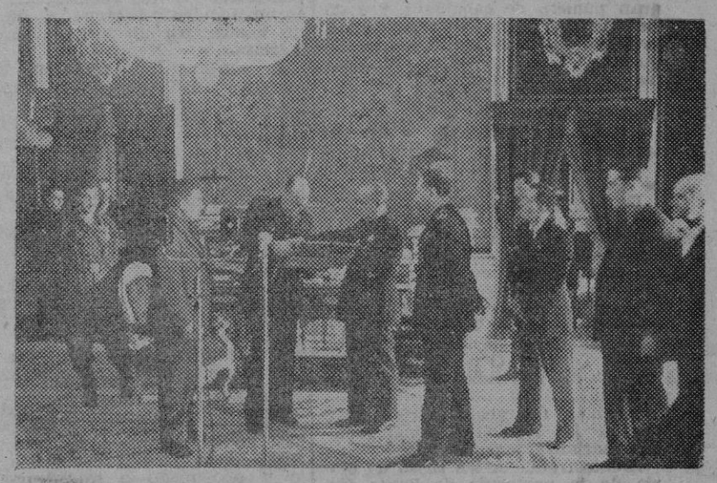

Hizo la entrega del título la Vieja Guardia de aquella capital, y al acto asistieron el Ministro Secretario General del Movimiento y otras jerarquías. (Foto S. O. F.)

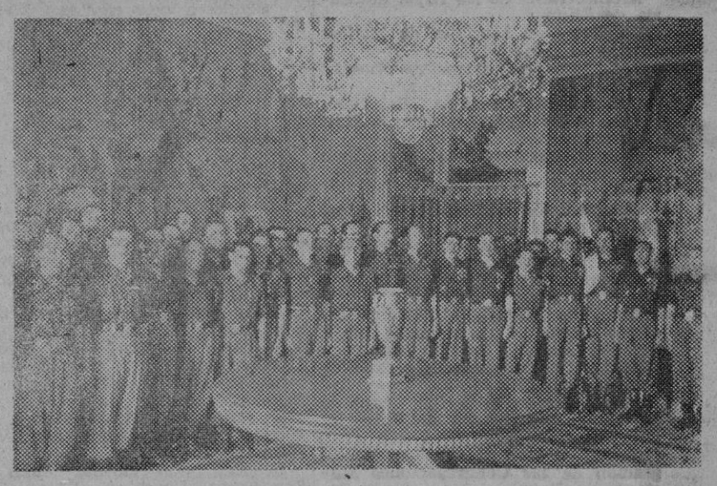

La Vieja Guardia de la Falange de Alicante recibida por S. E. el Generalísimo. (Foto S. O. F.)

La aviación aliada prosiguió sus ataques contra Alemania y los territorios ocupados

Bombarderos pesados alemanes atacaron aeródromos de Córcega

Londres. — Los bombarderos pesados atacaron el sábado objetivos de Alemania.

Participaron en el ataque entre 500 y 600 bombarderos.

Otros aparatos atacaron las comunicaciones y los aeródromos de Francia septentrional y de Bélgica.

Violentos combates sobre Alemania

Berlín. — Al mediodía del sábado se libraron sobre Alemania del Noroeste y del Norte violentos combates entre formaciones anglo norteamericanas y la caza alemana.

La lucha comenzó en gran escala sobre la región de Munster, en Holstein, y sobre la bahía de Lubeck, continuando sobre Mecklemburgo y Pomeramia.

A medida que los aparatos incursionistas avanzaban hacia el Este tropezaron con mayor actividad de los cazas y de las baterías antiaéreas del Reich, que en Pomerania derribaron numerosos aviones aliados, particularmente tetramotores.

30 bombarderos aliados derribados sobre Italia

Berlín. — Los aliados perdieron el viernes 30 bombarderos a consecuencia del ataque realizado contra varias ciudades de la costa occidental de Italia.

Ataques en el N. de Francia

Londres. — Los aviones norteamericanos atacaron, en la mañana del sábado, objetivos de Tourcoing, en el Norte de Francia.

Bombardeo de los aeródromos de Córcega

Berlín. — Formaciones de bombarderos pesados alemanes atacaron dos veces, en la noche del viernes al sábado, en ataques de gran envergadura, los aeródromos enemigos de Córcega, el de Borgo Pobreta y el de Alistro, ambos situados al Norte de la isla.

Se alcanzaron de lleno los depósitos de municiones y de gasolina y las instalaciones portuarias.

131 muertos y 101 heridos en Lille

París. — Los ataques aéreos realizados el jueves último contra Lille y sus alrededores causaron 131 muertos y 101 heridos graves.

El mismo día fué bombardeado Epinal, donde resultaron 160 muertos.

63 aviones alemanes derribados

Londres. — 63 aviones alemanes fueron derribados por los aparatos norteamericanos durante el ataque del sábado sobre Alemania.

12 bombarderos y 10 cazas estadounidenses no regresaron a sus bases.

41 aviones aliados derribados

Berlín. — En el curso de los ataques realizados sobre poblaciones del mar Báltico, en la arte occidental de Alemania y en os territorios ocupados del Oeste, por bombarderos norteamericanos escoltados por gran número de cazas, fueron destruídos 41 aparatos enemigos.

EFE

Artistas portugueses a España

Para intervenir en una película española

Lisboa. — Con el fin de reforzar el intercambio cinematográfico entre España y Portugal, ha salido para Madrid, el actor portugués Leitao de Barros, que se dió a conocer en la Exposición bienal de Venecia.

El actor de Barros intervendrá en una película española.

También han salido para España, con el fin de intervenir en la misma cinta, Eurico Braga, Juan Vylaret, Raúl de Calvalho Lerfo Pica y Antirio Vilar, primeras figuras de la escena portuguesa.

BENDICION DE BARCOS BACALANEROS

Lisboa. — Ayer debían ser bendecidos en la playa de Alfonso de Albuquerque 32 barcos destinados a la pesca del bacalao, que han de partir para Groenlandia.

Debían asistir a la ceremonia varios Ministros.

EFE

Teatro con luz solar

París. — Dos teatros parisienses han resuelto con luz solar el problema planteado por las restricciones de la electricidad.

Se trata de los teatros Carinó y Labruyere, que iluminan el escenario con un juego de reflectores que captan los rayos del sol.

EFE

Han sido trasladadas al continente las últimas tropas germano-rumanas de Crimea

Del 10 de abril al 12 de mayo fueron destruidos 604 aviones, 196 carros y 113 cañones soviéticos

Gran Cuartel General del Führer. — Del comunicado alemán del domingo:

El día 13 de Mayo fueron trasladadas al continente las últimas tropas germano-rumanas de la península de Crimea.

Desde primeros de Noviembre de 1943 han estado los bolcheviques, con enorme superioridad, dando el asalto a nuestra débil defensa de este sector. Hasta Abril no fué preciso retirar a nuestras tropas para hacer formar un círculo defensivo restringido en torno de Sebastopol, ante el cual fracasaron repetidamente, traduciéndose en bajas de extraordinaria cuantía, los esfuerzos soviéticos para abrir brecha y avanzar y aniquilar a las reducidas fuerzas alemanas.

Con 29 divisiones de infantería, varias divisiones de artillería y varias brigadas de carros de combate y de la marina, los soviets no consiguieron abrir brecha en el círculo defensivo.

Las escuadras de cazas, de batalla y de combate de corto radio de acción, apoyaron de modo ejemplar los combates defensivos del ejército de tierra germano-rumano que destruyó en tal ocasión 604 aviones enemigos, 196 carros de combate y 113 cañones soviéticos, sólo desde el 10 de Abril al 12 de Mayo.

En un movimiento de fuerzas reducidas, pero con eficacia, unidades de la marina de guerra y de la flota mercante alemana y rumana, así como formaciones de aviones de transporte del Reich, han trasladado al continente a las tropas germanorumanas que operaban en Crimea.

ATAQUES SOVIETICOS RECHAZADOS

Berlín. — Están a punto de terminar las operaciones en la península de Crimea.

Las fuerzas de protección alemanas, apoyadas por la aviación, han rechazado los ataques soviéticos, con los que trataba el enemigo de impedir el desarrollo de la operación germana.

Gracias a su insuperable moral, las últimas fuerzas alemanas y rumanas que había en Crimea pudieron realizar su embarque en la noche del viernes y en la mañana del sábado, con perfecto orden.

EFE

Tojo dijo que la colaboración entre China y Japón es cada día más estrecha

Respecto a la situación de Europa dijo que Alemania espera la ocasión de habérselas con Norteamérica e Inglaterra para una explicación definitiva

Tokio. — El Primer Ministro japonés, General Tojo, ha pronunciado un discurso en el que justificó la decisión de el Japón de combatir hasta la realización de una Gran Asia Oriental, basada en la justicia y en la moral.

Norteamérica y Gran Bretaña —que afirman ser las potencias más ricas y fuertes del mundo entero hacen todo lo posible para derribar al Japón. Nosotros estamos firmemente decididos a hacer fracasar sus planes, que pasan de todos los límites, y a combatir hasta la derrota final.

Después de referirse a las consecuencias políticas del avance nipón en la frontera de la India, Tojo afirmó que la cooperación entre China y el Japón es cada día más estrecha, y que el Gobierno de Chung-King acabará por cambiar de rumbo.

Con respecto a la situación de Europa expresó su convencimiento de que Alemania está dispuesta a hacer frente a cualquier eventualidad y que espera ahora la ocasión de habérselas con Norteamérica e Inglaterra para una explicación definitiva.

EFE

Las Congregaciones Marianas de Palma celebraron ayer con gran solemnidad el "Día Mundial de las Cong. Marianas"

El Excmo. y Rdmo. Sr. Arzobispo-Obispo ofició en la solemnísima misa de comunión general celebrada en la Catedral.--El brillante acto literario mariano que tuvo lugar en el Principal fué presidido por nuestras primeras autoridades

Las Congregaciones Marianas de Palma y de los suburbios celebraron en el día de ayer, con espíritu de fraternal unidad, el "Día Mundial de las Congregaciones Marianas" que entusiastamente vienen celebrando anualmente tan excelentes y fecundas asociaciones religiosas.

El acto celebrado en la Catedral —en el que ofició nuestro venerable Prelado, congregante fundador de la Congregación de María Inmaculada y San Luis, de Montesión — y el que tuvo lugar en el teatro Principal fueron índice elocuente de la pujanza de las congregaciones y del entusiasmo de los congregantes, que ayer quisieron reiterar elocuentemente su devoción a la Reina de los Cielos consagrándose, conforme a los anhelos de S. S. el Papa, al Inmaculado Corazón de María.

Solemnísima Comunión en la Catedral

A las ocho de la mañana tuvo lugar en la Santa Iglesia Catedral Basílica solemnísima misa de comunión.

Fué el celebrante el Excmo. y Rdmo. Sr. Arzobispo-Obispo, doctor don José Miralles y Sbert, asistido por el M. I. Sr. Ortega de la Lorena y por su Capellán de Honor Rdo. Sr. Payraló, Pbro.

Al pie del presbiterio fueron cocolocadas buen número de banderas y estandartes de distintas Congregaciones de nuestra capital. Millares de miembros de las congregaciones masculinas y femeninas asistieron a la solemnísima misa y participaron enttuiastamente en los diversos cánticos. Insuficientes los bancos de la nave central y laterales gran número de caballeros y jóvenes tuvieron que situarse en el presbiterio. Entre los asistentes figuraban numerosísimos afiliados a las siguientes Congregasiones:

De María Inmaculada y San Luis Gonzaga, Montesión.

De Nuestra Señora de la Presentación y San Alonso, Montesión.

De María Inmaculada y San José, Patronato Obrero.

De María y San Juan Bautista de La-Salle.

De María Inmaculada y San Juan Berchmans, Montesión.

De María Inmaculada y San Estanislao, Montesión.

De María Inmaculada y San Luis, de Sant Jose del Terme.

De las Congregaciones Marianas de El Terreno, Génova, Santa Catalina, de La Soledad y de La Real.

También figuraban nutridos grupos de las siguientes congregaciones marianas femeninas:

Archicofradía de las Hijas de María de la parroquia de Santa Eulalia.

Archicofradía de las Hijas de María de Son Rapinya.

Archicofradía de las Hijas de María de Génova.

Congregación Mariana de Madres Cristianas, Montesión.

Congregación Mariana de Nuestra Señora del Pilar, Montesión.

Congregación Mariana del Colegio de Hermanas Dominicas, Pont d'Inca.

Congregación Mariana del Colegio del Sagrado Corazón (Son Espanyolet.

Congregación Mariana del Real Colegio de La Pureza.

Congregacioón Mariana del Colegio de Teresianas.

Congregación Mariana de Hermanas Trinitarias.

Ocupó la sagrada cátedra, predicando elocuente sermón, el M. I. Sr. don Antonio Sancho, Canónigo Magistral y Delegado Diocesano de Acción Católica.

Terminada la misa fué cantada por todos los presentes la "Salve Regina" y como acto final, con gran devoción se hizo la solemne consagración de las Congregaciones Marianas de Palma al Inmaculado Corazón de María.

El acto literario en el Teatro Principal

Como final de la brillantísima jornada iniciada por la mañana en la S. I. C. Basílica, con la solemne Misa de Comunión general, a las once y media tuvo lugar en el teatro Principal, el acto literario.

Presentaba el teatro magnífico aspecto con todas sus localidades ocupadas por los jóvenes congregantes de ambos sexos, sus distinguidas familias y representaciones de todas las clases sociales, de nuestra ciudad que se habían adherido a esta fiesta.

Dieron su máximo realce al acto la presencia de nuestros primeras autoridades y jerarquías.

En el escenario, adornado con profusión de plantas y flores, se situaron los puestos de la presidencia, y en él se colocaron también las banderas marianas de la Federación Diocesana de Congregantes Marianos masculinos y femeninos; Congregación de la Inmaculada y San Juan Berchmans; de la Archicofradía de Hijas de María, de Santa Eulalia; de Génova y del Patronato Obrero.

Presidía el escenario y el acto la bella imagen de la Virgen María de la Congregación Mariana de Montesión, colocada sobre un alto pedestal todo él rodeado de flores; y trás la imagen lucía un rico tapiz de terciopelo encarnado bordado en oro.

A las once y media en punto dió comienzo el acto que fué presidido por el Rdo. P. Cándido Mazón, S. J. Provincial de la Compañía de Jesús en la provincia de Aragón, quien ostentaba la representación del Excmo. y Rdmo. Sr. Arzobispo-Obispo de Mallorca; el Excmo. Sr. Capitán General de Baleares, Teniente General, don Juan Bautista Sánchez González; el Jefe de Administración Civil del Gobierno Civil don Julio Inogés en representación del Excmo. Sr. Gobernador Civil y Jefe Provincial del Movimiento; el Comandante de Infantería de Marina, señor Martos en representación del Excmo. Sr. Almirante Jefe de la Base Naval; el Alcalde, señor Dezcallar; el Delegado de Hacienda, señor Fons; el Presidente de la Diputación, señor Blanes; la Condesa de España y doña Pilar Castillón de Foxá, en representación de las Congregaciones Marianas Femeninas; don Juan Fortuny, Presidente de la Congregación de la Presentación y San Alonso Rodríguez y don Juan M. Sabater, Secretario General de la Federación de Congregaciones Marianas.

Abierto el acto, actuando de locutor y anunciador del programa Javier Herrero, Congregante mariano, comenzó éste con la composición "Inviolata" a tres voces iguales con acompañamiento de orquesta de Julio Valdés, por un coro de jóvenes marianos.

A continuación el jóven Juan Marqués Le-Senne, de la Congregación de la Inmaculada y San Juan Berchman recitó con gran estilo y dicción una bella poesía original de Victoriano Ramis de Ayreflor titulada "La Medalla de la Virgen", que fué muy aplaudida.

Seguidamente el Prefecto de la Congregación de María Inmaculada y San Luis de Montesión, don Miguel Sabater Simó, pronunció un corto discurso sobre el tema: "Formación de la juventud de las Congregaciones Marianas", tema que desarrolló con profundo conocimiento de la obra que se realiza en las Congregaciones marianas, pidiendo a la juventud que dedique su vida — dentro de las reglas sabias de su organización, que son, en resumen, piedad, obediencia, celo y apostolado—a santificarse y santificar a los demás, alto y levantado ideal, como lo es el de la Compañía de Jesús que las dió su nombre.

Siguió a esto el "Ave María" de Gounod, cantada por José M. Forteza, Congregante del Colegio La Salle, quien cantó espléndido de voz y de armonía siendo muy aplaudido, aplausos que le obligaron a cantar el "Epíritu gentil", de La Favorita, con idénticos aplausos.

Tras estas canciones la banda de guitarras y bandurrias de la Congregación de la Parroquia de Ntra. Sra. de la Salud, de El Terreno, tocó con su maestría acostumbrada "Momento musical" y "Serenata", de Schubert y la "Danza húngara", de Brahms, escuchando los jóvenes congregantes y su director don Joaquín Bernat, cálidos aplausos, como igualmente los escuchó Vicente Moragues Colomar, Secretario de la C. M. del Colegio La-Salle al terminar de recitar con gran soltura y hermosa dicción una poesía "A María Inmaculada", del Hermano Saturnino.

Después don Vicente Juan de Sentmenat, Conde de Ribas, Congregante de la Presentación y San Alonso pronunció adecuado parlamento en el cual tras expresar el motivo de la reunión que no era otro sino el de honrar como buenos hijos y buenos congregantes a la Virgen María, su Excelsa Patrona y Madre amantísima, hizo un bello recorrido histórico sobre lo que en España ha representado siempre la devoción a la Virgen María.

Abarcó éste breve resumen desde la aparición de la Virgen del Pilar a Santiago en Zaragoza en el siglo I, hasta nuestros días, relatando como siempre la Virgen María ha protegido a España en todas sus más grandes empresas.

Fué muy aplaudido.

Luego el coro de Congregantes, con la orquesta, cantó, a tres voces iguales, "Beata es Virgo María", oyendo también, fuertes aplausos.

Puso digno final al hermoso acto literario mariano un resumen por el Rdo. P. Cándido Mazón, S. J. quien después de saludar a las autoridades, congregantes y asistentes dijo que el mejor resumen del acto es el relatar lo que todos hemos presenciado o sea el ver que toda esta jornada ha sido un "magnificat" entonado en honor de la Virgen María por este pueblo aquí congregado hijo todo él de la Virgen de Lluch.

Yo quisiera que estas notas dadas en este teatro por todos — añadió — no se apaguen, se extiendan y pasando por los frentes de batalla lleguen hasta el Papa, como consuelo en estos días llevándole todo este amor, toda esta piedad y toda esta devoción; por ello yo os pido que recogiendo todo este anhelo se redacte un telegrama enviándole nuestra filial adhesión.

Expresó después el P. Mazón en bellos párrafos su gran simpatía por Mallorca, donde tantas glorias tiene tan católico pueblo, algunas de ellas, dijo, como San Alonso, común a nuestra Compañía.

Tenéis, añadió, la gloria también de que vuestras Congregaciones no han sufrido la menor interrupción, que conservéis vuestra Federación de Congregaciones y mantenéis alto vestro celo y vuestra devoción mariana.

Por ello os felicito y os doy mi más cordial enhorabuena al mismo tiempo que una consigna que es preciso mantener en estos tiempos tan duros y turbulentos.

Esta es la de trabajar y trabajar, pues hay muchos jóvenes que no conocen a nuestra Santísima Virgen María y habeis de procurar que todos la conozcan y conociéndola la amen y vengan como vosotros lo hacéis a postrarse a sus piés.

Nuestro lema ha de ser trabajar para que no haya garganta de viejo, jóven y niño que no alabe a la Virgen María.

Acabó su brillante resumen relatando un episodio de cuando el sitio de Roma por las fuerzas de invasión contra los dominios del Papa.

En una de las batallas dijo perdió la vida uno de los mejores generales que defendían los derechos del Pontífice.

Al dar la noticia a su viuda ésta se vistió de luto y vistió también a su hijo, de corta edad, a quien llevó al templo y alzándole en brazos ante un crucifijo le dijo:

"Tu, también, hijo mío, serás soldado del Papa y si hace falta serás también soldado de Cristo por quien darás tu vida".

Al igual que este general también fueron muchos los congregantes que dieron su vida por Dios y nuestra causa.

Yo os miro a vosotros y quisiera abrazaros a todos y levantándoos en alto presentaros a la Virgen y decirla:

Estos serán tus soldados y si hace falta todos ellos darán su vida por tí.

Fuertes y prolongados aplausos acogieron estas palabras con las cuales dió fin el discurso resumen del P. Mazón con el cual se dió por terminado el acto.

Antes de salir las autoridades del escenario el Secretario General de la Federación de Congregaciones Marianas, señor Sabater, dió lectura a un telegrama que se acababa de redactar recogiéndose con ello la indicación del Rdo. P. Cándido Mazón Provincial de Aragón, para enviar al Nuncio de S. S.

He aquí su texto:

"Nuncio de Su Santidad. — Madrid. Reunidos dos mil congregantes marianos Palma motivo Día Mundial envían filial adhesión Papa como primer Congregante Mariano. — Las Congregaciones Marianas de Palma".

PAGO BIEN

objetos de oro y plata y papeletas de empeño. — C. Vidriería, 27 entlo., de 10 a 1 y de 4 a 6.

REVISTA "PORVENIR"

De venta en todos los kioscos. Para suscripciones y corresponsalías: **Apartado 96; Palma.**

IMPRESORES

Vendería pequeña y moderna instalación tipográfica. Daría facilidades pago. Informes: Capitán Caste:, 96-1.º-1.ª

MOTORES

Transformadores, Descuentos, Elu-Maquinaria Eléctrica, S. L. —Teléfono, 23. DURANGO.

VENDO MOTOR OTTO

en perfecto estado 18 HP. con cupo Gasoil. Informes: Joaquín María Bover, 58 - B. izquierda.

¿Quiere saber el precio de su Mudanza?

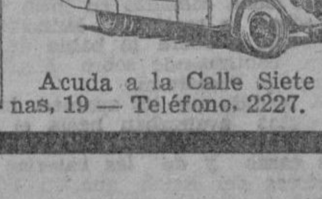

Acuda a la Calle Siete Esquinas, 19 — Teléfono, 2227.

Se ha publicado una vida popular de Sor Francisca Ana Cirer

El Rdo. P. Francisco Fornés, O.P.C., párroco de San Riego (Puente de Vallecas; Madrid), acaba de publicar, en bello volumen, la interesante vida de la humilde payesa que en el siglo pasado aromatizó la tierra mallorquina con la fragancia de sus virtudes y cuyo aroma, hoy difundido por toda España, ha rebasado ya sus fronteras. Los múltiples favores que a diario se alcanzan por su poderosa intercesión, son los heraldos de su gloriosa fama, yendo aumentando notablemente el número de los que la invocan casi sin conocerla, deseosos de saber los admirables hechos de su vida y las brillantes virtudes que ornaron su preciosa alma.

La "Vida popular de la Sierva de Dios Sor Francisca Ana Cirer", en frases del autor del prólogo M. Rdo. P. Pedro J. Cerdá, T.O.R., "ha de ser de gran utilidad y solaz para toda clase de personas. Su lectura, dice, anima a las gentes sencillas del pueblo, porque de entre ellas surgió y con ellas convivió la Sierva de Dios; enfervoriza a los religiosos, porque en sus años postreros fué fundadora y religiosa ejemplar; eleva más y más a las almas particularmente escogidas, porque ella gozó de las inefables delicias de la contemplación y de particularísimas gracias del Amado."

Es sin duda esta "Vida popular" la obra más completa que hasta ahora se ha editado acerca de Sor Francisca Ana Cirer, de cuya Causa de Beatificación están ahora entendiendo los Tribunales Eclesiásticos.

Léela y te convencerás; conociéndola, la invocarás y experimentarás su protección.

El autor, plasmando en su estilo las mismas virtudes de la Sierva de Dios con tanto cariño y entusiasmo refiere, en medio de una encantadora sencillez exenta de pretensiones literarias ha sabido dar a sus capítulos un estilo claro, sobrio, ameno y a la vez elegante, que complace y deleita. Las numerosas citas que en testimonio de la verdad se aducen en el decurso de la obra darán idea al que la leyere de la grande y desinteresada labor del autor y de la rigurosa veracidad de los innumerables hechos prodigiosos que en ella, para gloria de Dios y de su fiel Sierva, se relatan.

Está editada la biografía en la imprenta "Mossén Alcover" y consta de 426 páginas de 22 por 16 cm. en papel de calidad superior, con numerosos grabados sobre papel cuché que hacen a la obra más simpática e interesante. Se vende en las principales librerías de Palma de Mallorca y en todos los conventos de las Hermanas de la Caridad de San Vicente de Paúl (Diocesanas), al precio de 15 ptas. en rústica y 20 ptas. encuadernada en tela.

Gobierno Civil

Se interesa la presentación en este Gobierno Civil, durante las horas de oficina de la vecina de Sóller doña María Colom, domiciliada en Campo Mar, con el fin de hacerle entrega de unos documentos.

Cofradía de Pescadores de San Pedro

Habiendo acaecido el día 26 de abril, a la madrugada, en la costa de Formentor, un siniestro marítimo, debido al temporal, en que se perdieron dos embarcaciones pesqueras del Puerto de Alcudia, desapareciendo cinco de los ocho tripulantes, esta Cofradía, en nombre de todos los pescadores, y habiendo sido autorizada por el Excmo. Sr. Ministro de la Gobernación, abre con esta fecha una subscripción a favor de las familias de los siniestrados, la cual quedará cerrada el día 11 de Junio.

Por tal motivo y apelando a los humanitarios sentimientos de todos, se invita a los Organismos Oficiales, Banca, Industria y Comercio, Empresas y Espectáculos, y a todos los particulares a que contribuyan con su donativo a aliviar la situación de estas necesitadas familias, recogiéndose los mismos en la Comandancia de Marina (Secretaría), de nueve a una, y en esta Cofradía de Pescadores, calle de San Magín número 6, de nueve a una y de tres a nueve.

Palma de Mallorca, 12 de Mayo de 1944. — P. A. — El Vice-Presidente Tesorero, Monserrate Vich.

PARROQUIA DE SANTA EULALIA

SEMANA de la JOVEN

Hoy, lunes, a las 7'15, en el local de la A. C. (Campana, 9) empezarán las lecciones

El tema:

¿Quién es nuestro Dios

Lo desarrollará el

RDO. D. SEBASTIAN GAYA

Catedrático del Seminario

De alto interés para tu alma, no hurtes tu asistencia.

Es una nueva llamada de Dios.

De Sociedad

PRIMERA COMUNION

El niño José Roca Salom, primogénito de los consortes don Andrés, oficial del Banco de España y de doña Carmen, recibió ayer por vez primera la Sagrada Eucaristía en la capilla del Colegio de los Jardines de la Infancia de las Religiosas de la Pureza, de manos del Rdo. don Antonio Thomás, Consiliario Diocesano de los Hombres de Acción Católica, quien dirigió al nuevo comulgante elocuente plática.

Nuestra enhorabuena.

NUEVO NOTARIO DE MANACOR

Por el Ministerio de Justicia ha sido nombrado notario de Manacor, nuestro distinguido amigo don José Clar Salvá.

BAUTIZO

En la Santa Iglesia Catedral Basílica ha recibido el santo sacramento del bautismo, de manos del M. I. Sr. don Andrés Caimari, Secretario Canciller de Cámara del Obispado, imponiéndole el nombre de María del Pilar, una hija de don Vicente Ferrer de San Jordi y Truyols y de doña Pilar de Montaner y Sureda.

Fueron sus padrinos el Coronel de Infantería don Adolfo López de Soria y doña Luisa de Montaner y Gual.

Al felicitar a sus padres, hacemos extensiva esta enhorabuena a sus abuelos maternos los Condes de Peralada y a sus abuelos paternos don Vicente Ferrer de San Jordi y doña Magdalena Truyols.

=====

"BODEGA MALLORCA": *la mejor surtida. Precios especiales para bodas y bautizos. (Pl. Quadrado).*

=====

ASCENSO

Ha sido ascendido a la categoría de Magistrado de Término nuestro distinguido amigo don Cayetano Rodríguez de los Ríos, quien continuará prestando sus servicios en esta Audiencia Territorial de Baleares, donde actualmente ocupaba el cargo de Magistrado de ascenso.

Le felicitamos.

FALLECIMIENTOS

En su finca de la calle de José Villalonga, en Son Armadans, falleció el sábado, habiendo recibido los Santos Sacramentos y la Bendición Apostólica, don Antonio Marroig y Llompart, Apoderado de la Banca March.

E. P. D.

El finado, que ha sufrido con resignación larga enfermedad, era, por su carácter afable, por su laboriosidad y su inteligencia muy estimado de cuantos le trataban.

A su entierro, celebrado anteanoche asistió numerosa concurrencia, poniéndose de relieve la estimación y afecto con que contaba el finado entre las distintas clases sociales de nuestra ciudad.

Juntamente con los familiares presidieron el duelo don José Balaguer y don Emilio Tramullas, Consejero y Director Gerente de la Banca March.

Reciba su afligida esposa, doña Teresa Crespí; sus hijos doña Margarita y don Ricardo; su hijo político don Mateo Ferrer, Empleado en la Compañía "Aucona" y demás familia el testimonio de nuestro más sentido pésame.

* * *

En el colegio de Santa Teresa del Pont d'Inca, a los 52 años de edad, falleció ayer, domingo, la Hermana San José de Cupestino, religiosa dominica de la Presentación de la Virgen, en quien la muerte puso al fin término a una vida ejemplar de dedicación a su labor educativa, sostenida sin desmayo a través de los sufrimientos de larga enfermedad, que no lograba [...]tir la indomable energía p[...] al servicio de su vocación.

Había enseñado últimamente por espacio de once años [...] colegio de su Orden en M[...] y el ejemplo y recuerdo de su bondad y virtudes perdurarán [...] sus numerosas discípulas [...] cuantos tuvieron ocasión de [...]tarla.

Que Dios la haya acogido en su seno, y reciban sus hermanas Sor Rosa de Lima, así como la Rda. Madre y Comunidad del citado Colegio el testimonio de nuestro sentido pésame.

* * *

Falleció en esta ciudad habiendo recibido los Santos Sacramentos y la Bendición de Su Santidad don Francisco Ballester Rullán.

R.I.P. El finado por su diligencia, su laboriosidad y su trato afable gozaba de gran estima y consideración entre cuantos le conocían.

En su juventud marchó a la República Argentina, residiendo largos años en la capital [...] logró crearse una sólida posición mediante su trabajo y dirección de actividades comerciales.

A su afligida familia, muy especialmente a su hermana doña María, Vda. de Rullán; a su hermano don José; a su sobrino don Gabriel Rullán, abogado y Presidente del Consejo de Administración de la Compañía de Ferrocarriles de Mallorca; a sus sobrinas doña Juana, doña María y doña Elena Rullán; a sus sobrinos políticos don Mariano Barceló y don Salvador Morell, y a su sobrina política doña Catalina Moragues les enviamos el testimonio de nuestro muy sentido pésame.

* * *

Esta madrugada, después de larga y penosa enfermedad sobrellevada con gran paciencia y cristiana conformidad cristiana, ha muerto en la paz del Señor doña Juana Vanrell Grimaux, esposa del Teniente Coronel de Infantería retirado don Juan Va[...] después de haber recibido los Santos Sacramentos y la Bendición Apostólica.

D.E.P. La finada, por sus virtudes ejemplares, afectuoso trato y bondad de carácter, era esitmada por cuantos la conocían y habían tenido ocasión de apreciar su valer, por lo que su muerte será muy sentida.

Reciba su afligida familia, especialmente su esposo don Juan Vanrell; sus hijos don Antonio, Notario de Muro, doña Pilar, religiosa Reparadora; don Emilio, religioso jesuíta, doña Elvira, don Fernando, Capitán de Regulares, doña María L[...] y sus hijos políticos doña [...] Espinosa y don Mateo S[...], Capitán de Ingenieros, hermanos y demás familia el testimonio de nuestro sentido pésame.

DE VIAJE

Ayer, por la mañana, en el vapor "Rey Jaime I" llegaron de Barcelona el abogado don [...]sendo Klein Serralles; el doctor don Juan Torres Gost; don Jacinto Maristany y Maristany y su hija Josefa; don Jaime [...] y esposa; don Vicente Ros[...] Sampol; don Luis Cotoner; don Manuel Fajardo Jiménez; don Guillermo Vanrell y don Bernardo Albertí Cabanellas.

* * *

También llegó en el vapor correo, procedente de Madrid, el abogado don Bartolomé V[...]yol Vanrell.

* * *

Procedente de la Península, prosiguiendo su labor de inspección, ha llegado a esta isla don [...] M.ª Torner, jefe apoderado del Ramo de Enfermedad de "Mutua General de Seguros".

Las ferias y fiestas de Sóller

==o==

Se celebran con gran animación

Empezaron el sábado en Sóller las tradicionales fiestas que la ciudad celebra en honor de su excelsa Patrona la Virgen de la Victoria, efectuándose con gran solemnidad el traslado procesional de la imagen de Ntra. Sra. de la Victoria desde el oratorio de la Casa Hospicio a la iglesia parroquial, cantándose seguidamente solemnes Completas, con asistencia de las autoridades y jerarquías locales.

Asistían también los llamados personajes históricos, representando las "Valentes Dones de Ca'n Tamany", el Virrey de Mallorca, el Capitán Angelats y el Sargento Soler, además de los antiguos Jurados de Sóller.

Ayer, domingo, por la mañana, se celebró la solemne misa mayor en la iglesia parroquial y por la tarde la procesión que presidía la imagen de María Ssma, asistiendo a ambos actos las autoridades, jerarquías, personajes históricos y numerosos fieles.

La ciudad presentaba un aspecto muy animado viéndose también todos los festejos cívico populares muy concurridos.

A Sóller se trasladaron ayer gran número de vecinos de los pueblos cercanos y más de un millar de personas fueron transportadas por el ferrocarril desde Palma a la ciudad de los naranjos.

La festividad de San Isidro

Misa solemne dedicada al Santo por la Hermandad de Labradores y Cámara Oficial Agrícola de Baleares

En la iglesia parroquial de Santa Eulalia, se ha celebrado esta mañana, a las 10'30, la solemne misa, en la cual la Hermandad Provincial de Labradores y la Cámara Oficial Agrícola han honrado a su Santo Patrón, San Isidro Labrador.

Han asistido al acto, del cual daremos detallada cuenta en nuestra edición de mañana, nuestras primeras autoridades y jerarquías, representaciones de las entidades mencionadas, elemento oficial y las muchachas de la Hermandad de la Ciudad y del Campo.

Ha oficiado el Rdo. don Sebastián Caldentey, Vicario, quien terminada la misa ha entonado solemne Te-Deum.

CEPILLADORA

se compraría. — Informes: Santacilia, 5, bajos.

NOTICIARIO LOCAL

Nuevo Consultorio Médico

Del Dr. Caubet González

El sábado, por tarde, en su casa de la Gran Vía José Antonio, número 1, tuvo lugar la bendición e inauguración del Consultorio médico que ha instalado el joven Dr. don José Caubet y González, médico de la Escuela de Patología digestiva del Hospital de Santa Cruz y San Pablo de Barcelona.

Efectuó la bendición del nuevo consultorio en todas sus dependencias el Rdo. Sr. don Francisco Planas, Cura Ecónomo de la iglesia parroquial de San Nicolás.

Efectuada la bendición, los distinguidos invitados al acto recorrieron las diferentes dependencias del nuevo despacho médico, dotado de modernísimos aparatos, mereciendo especiales de un último modelo de Rayos X.

Atendieron y obsequiaron a sus invitados, con exquisita delicadeza, los señores Caubet González; sus hijas Ketty de Obrador; Carmen María de Oliver y Mercedes de Pinto y su hijo el joven médico y propietario del consultorio, don José, a quien recibió con motivo de esta inauguración, las felicitaciones de todos los concurrentes.

Compañía Transmediterránea

.. Nota de la Delegación

Habiendo podido solucionar los motivos que indujeron a la modificación de los itinerarios, hecha pública en nota anterior, se pone en conocimiento del público que los itinerarios de buques, correspondientes a las líneas de Barcelona, Valencia, Alicante y Mahón quedan como anteriormente se han venido realizando.

CASA JUAN FULLANA

Compra toda clase de muebles, puertas, vidrieras, gramófonos y toda clase de objetos de ocasión. Calle Herrería, 101.

COMPRO

Finca Urbana cerca Palma o Ensanches; hasta 150.000 pesetas. Ofertas por escrito: Sr. M. García, Plaza Santa Eulalia, 10. Absténganse intermediarios.

EL SEÑOR

D. Francisco Ballester Rullán

Ha fallecido habiendo recibido los Santos Sacramentos y la Bendición Apostólica

E. P. D.

Sus desconsolados hermanos, María y José, sobrinos Gabriel, Juana, María y Elena Rullán, sobrinos políticos, Catalina Moragues, Mariano Barceló y Salvador Morell, prima y demás parientes al participar a sus amistades tan sensible pérdida les ruegan le tengan presente en sus oraciones y se sirvan asistir al funeral que se celebrará mañana martes a las 11 en la iglesia parroquial de San Jaime.

Casa mortuoria: Calle de San Jaime núm. 4.

No se invita particularmente

El Excmo. y Rdmo. Sr. Arzobispo-Obispo de Mallorca ha concedido indulgencias en la forma acostumbrada.

Motores eléctricos

ALTERNADORES, DINAMOS, TRANSFORMADORES

Bobinaje y reparación garantizados

Laboratorio Electrotécnico DAMIANS

Costa y Llobera 15 y Gilabert de Centellas, 42.

DEPORTIVAS

El artanense Flaquer revalidó claramente su título de campeón balear de fondo en pista

El Campeonato de velocidad lo ganó el joven felanigense Guillermo Timoner, que batió en la final a Miguel Salom

Los campeonatos de Baleares — disputados ayer tarde, "en familia", en Tirador — dieron dos notas bien destacadas: una el triunfo-sorpresa de Timoner en velocidad, que vino a ser, a fin de cuentas, la confirmación de un joven valor que en repetidas ocasiones apuntó y que si es cierto que en la final no encontró en Salom la resistencia esperada de la clase de éste, no lo es menos que triunfó limpiamente. Plácenos destacarlo por tratarse de uno de los pocos — ¡y tan pocos, desgraciadamente! — nuevos valores del ciclismo isleño.

Bartolomé Flaquer

La otra nota fué la bella victoria de Bartolomé Flaquer en resistencia, acusando encontrarse en la excelente forma que ya el pasado domingo, en Barcelona, dejó patente. El dominio del artanense durante las 150 vueltas de la dura prueba fué evidente, pregonando que, para tales carreras, sigue siendo uno de los mejores especialistas.

Triunfaron, pues, un novel y un veterano. Ellos —cada uno por su lado— fueron los que rompieron la monotonía de la tarde en Tirador. — A.

Las eliminatorias de velocidad discurrieron así:

Timoner venció a Bover, Flaquer a Ribas, Salom a Serra y Gual a Palmer. Después Salom venció a Flaquer, Timoner a Gual y Gual a Flaquer. Finalmente, Timoner batió a Salom.

"SAN HILARIO", un buen Vino Oloroso "MERITO".

¡¡Campeón de Campeones!! Champan DIPLOMACIA "Bodega Mallorca": Pl. Quadrado.

La prueba de resistencia (150 vueltas con sprint cada 5) dió el siguiente resultado:

Flaquer, 57 puntos.
Salom, 40
Gual, 30.
Ribas, 21.
Timoner, 14.
Bover, 12.
Serra, 3.
Palmer, 3.

En la tribuna de Tirador, saludamos a Plans, Arajol y Tomasa, llegados por la mañana de Barcelona para tomar parte en el Campeonato de España de velocidad, cuyas eliminatorias tendrán lugar, D.m., el próximo jueves.

Guillermo Timoner

* Hotel Restaurante Términus. Cocina selecta.

BALONCESTO

Campeonato del Frente de Juventudes

El Patronato B., campeón de Segunda Categoría

Continuó ayer el Campeonato Provincial de baloncesto del Frente de Juventudes.

Los resultados registrados fueron los siguientes:

Palma, 40; Seráfica, 13.
Imperio, 21; Hispania, 12.
Isleño, 8; Jaime I, 16.
Patronato, 18; Antoniana, 13.

Quedó decidida la pugna en segunda categoría, pues la victoria del "Patronato B" le concede con toda seguridad el título de Campeón.

Destaca también la victoria conseguida por los muchachos de la Centuria Jaime I sobre el Isleño en su propio campo, victoria harto más significativa cuanto que les coloca en un provisional segundo puesto de la clasificación, debiendo tener en cuenta que todos sus componentes actúan por primera en una competición de carácter oficial.

Clasificación en primera categoría

Imperio	4	3	1	64	30	7
Patronato	3	3	0	101	36	6
Palma	4	3	1	95	48	6
Regatas	3	2	1	104	51	5
Seráfica	4	0	4	70	128	4
Hispania	4	0	4	41	133	4

Clasificación en segunda categoría

Patronato B.	3	3	0	87	29	6
Cent. Jaime I	4	2	2	38	100	6
Antoniana	3	2	1	74	36	5
Isleño	3	1	2	39	60	4
Patronato C	3	0	3	41	54	3

HULES - GOMAS
CASA CODINA
(Junto al Borne) PALMA

TORNEO DE LIGA MALLORCA

El At. Baleares, con diez jugadores casi todo el partido, empató a 2 con el Manacor

Estrepitosa victoria (0-6) del Soledad en Inca y mínima (2-1) del España sobre el Poblense

En el campo de "Son Canals" se enfrentaron en la tarde de ayer, en partido correspondiente al torneo Liga Mallorca, los equipos del Manacor y del Atlético Baleares.

El encuentro, al que asistió regular concurrencia, fué movido e interesante por lo igualado de ambos onces.

Dominó un poco más el At. Baleares, sobre todo al final del encuentro, a pesar de que durante toda la segunda parte jugó solamente con diez jugadores, por haber expulsado el árbitro al defensa Torres en la primera, por juego violento.

Acabó la primera parte con empate a un tanto marcado el del Manacor, que fué el primero, por Boleda y el del "At. Baleares, por Moll.

En la segunda se marcó un gol más por equipo, ambos de "penalty", hecho el primero por Manolo, del equipo visitante y el segundo por Oliva.

Los equipos a las órdenes de Torres se alinearon en la siguiente forma:

Manacor. — Ferrer; Badia, Darder; Codina, Niubó, Pons, Boleda, Ramón, González Prieto, Manolo y Colomé.

Atlético Baleares. — Alzamora; Amengual, Torres; De la Rubia, Reus, Oliver, Oliva, Moll, Albella, Figols y Homar.

En Inca

En "Es Cos" se enfrentaron el Constancia y el Soledad.

El primer tiempo terminó con el resultado de uno a cero favorable a los visitantes, que en la segunda parte aumentaron el tanteo con cinco tantos más.

Los tantos fueron conseguidos por Miranda (3), Rosselló, Vidal y Mercader.

Los equipos se alinearon como sigue:

Constancia. — Martel; Horrach, Cardona; Antolín, Socías, Saurina; Oliver, Rey, Gual, Amposta y Zamorita.

Soledad. — Diego; Giménez, Garí; Gallera, Ramis, Gay; Miranda, Rosselló II, Vidal, Mercader y Riera.

En Lluchmayor

En "San Francisco" jugaron el España y el Poblense, venciendo los locales por 2-1.

Los tantos fueron marcados por Janer, Grande y Salvá.

Los equipos formaron así:

Poblense. — Reus; Diego, Casalí; Grisols, Torrens, Urrea; Rovira, Grande, Cladera, Pons y Fiol.

España. — Serra; Ros, Oliver; Ramis, Mateo, Sureda; Clar, Carret, Gros, Salvá, Salvá L.

CLASIFICACION

Equipos	J.	G.	E.	P.	F.	C.	P.
España	6	3	1	2	10	7	7
Manacor	6	2	2	2	8	12	6
At. Baleares	5	2	1	1	12	9	5
Soledad	4	2	1	1	12	4	5
Poblense	5	2	1	3	8	9	4
Constancia	4	1	1	2	6	12	3

Hockey sobre patines

El Palma venció al Luna P. por 6-3

Ayer tarde, en la pista de "Salgo Dolça", se disputó el primer partido del Campeonato Regional de hockey sobre patines entre los equipos del C. D. Luna Parque y C. N. Palma.

Las alineaciones fueron:

C. N. Palma: "Tivo"; Depuille; Martorell, Arguinbau y Miguell. Suplente: Fiol.

C. D. Luna Parque: Pampillón; Palanques; Gurbau, Escanellas y Pocoví. Suplente: Bestard.

Vencieron los "palmistas" por 6-3.

El próximo jueves, en el campo del Luna Parque se disputará el segundo y decisivo encuentro.

Copa Generalísimo

Tres equipos triunfaron en campo adverso

Los octavos de final

Arenas, 1 — A. Bilbao, 6
A.-Aviación, 4 — Celta, 0
Castellón, 0 — Sabadell, 1
Español, 2 — R. Sociedad, 1
Granada, 0, — Madrid, 0
Murcia, 1 — Oviedo, 2
Sevilla, 5 — Barcelona, 2
Valencia, 2 — Coruña, 0

AJEDREZ

Arturito Pomar entabló con Llorens

Resultados de las 9.ª y 10.ª rondas del Campeonato de España

Madrid. — Resultados de los partidos correspondientes a la 9.ª ronda del Campeonato de España de ajedrez:

Llorens gana a Casas.
Medina gana a Pérez
Fuentes-Sanz, tablas.

Resultados de la 10.ª ronda:
Medina gana a Fuentes.
Sanz gana a Casas.
Arturito Pomar hizo tablas con Llorens.

En el Instituto Provincial de Higiene

Han comenzado con gran brillantez las conferencias que constituyen el programa que se viene desarrollando en toda España patrocinado por el Centro de Perfeccionamiento Médico.

El Dr. don Enrique Bardají, Jefe Provincial de Sanidad de Barcelona y Vice-Director del Centro Departamental de Perfeccionamiento Médico de dicha capital, desarrolló el tema "Tifus exantemático" en una magistral conferencia. Este tema resultó sumamente interesante, ya que el doctor Bardají es una autoridad indiscutible, confirmada en la reciente epidemia de tifus exantemático. Gracias, en efecto, a las sabias medidas adoptadas por el doctor Bardají, la epidemia, que llegó a ofrecer características graves en otras regiones, obtuvo una solución rápida y favorable en Cataluña.

El doctor Bardají expuso en su lección, sugerencias e ideas propias en lo relacionado con la epidemiología, clínica y terapéutica del tifus exantemático, revisando conceptos erróneos de autores extranjeros y fijando aquellos métodos de diagnóstico y profilaxis que en manos de nuestros médicos rurales constituyen el arma de defensa más eficaz contra esta terrible infección.

Al final de su conferencia el ilustre profesor sanitario fué aplaudido fervorosamente.

Asiste a los Cursos, expresamente llegado de Madrid, el Secretario General de la "Obra de Perfeccionamiento de España", el doctor don Enrique Noguera, quien tomará parte en la solemne sesión de clausura.

Es esperada la llegada del Director del Centro Departamental de la Obra de Perfeccionamiento y Decano de la Facultad de Medicina de Barcelona, profesor doctor don Rafael Ramos, y de los profesores de dicha Facultad doctores Pedro Pons y Trías de Bes. También vendrán de Madrid el doctor Torres Gost, profesor del Hospital del Rey.

Sucesivamente iremos publicando la reseña de tan importante obra cultural.

ALFREDO BONET

Confecciones en lencería fina y bordados a mano. Equipos, canastillas, encajes, camisería, géneros de punto. — San Nicolás núm. 15.

SE TRASPASA COLMADO Y BODEGA

con o sin existencias, en uno de los sitios más céntricos de Palma por no poderlo atender.

Informes: San Francisco, 17 - Palma.

CARTELERA

BORN. — "Rapsodia de juventud", estreno, con Jascha Herfetz y Joel Mac. Crea.

SALA ASORIA. — "El misterio de Villa Rosa", estreno, con Kenuet y Kent y Judy Kelly.

PRINCIPAL. — "Ella y su secretario", estreno, con Rosalind Russell y Fred Mac Murray.

Lírico. — A las 10, "La verbena de la Paloma" y "La del manojo de rosas".

BALEAR. — "A las 9 lección de Química", con Alida Valli, y "Boda sosegada", con Margaret Lockvood.

RIALTO y MODERNO. — "El gran amor", con Zara Leander.

PALACIO AVENIDA. — "La calle 44", estreno con Richard Barthelmes y Anne Shirley y "Mujer sin alma", con Rosalind Russell.

CINEMA HISPANIA. — "La viuda alegre", con eJanette Macdonald y Maurice Chevalier.

ACTUALIDADES. — "Soy un comediante" y "Sucedió en Damasco".

PROTECTORA. — "La calle 44", con Ane Shirley, y "La que apostó su amor", con Bette Davis.

El subsidio familiar en España

Estadísticas interesantes

Acaba de aparecer el número 20 del "Boletín de Estadística", correspondiente al trimestre Octubre-Diciembre 1943, compuesto de 335 páginas, y en el cual se recoge amplia información de los transcendentales problemas económico-sociales, por la que se puede comprobar el avance progresivo de nuestro país, la labor fomentadora y productora del Estado español, las pequeñas oscilaciones que tiene el coste de la vida en las capitales, el incremento de las construcciones en las ciudades y en el campo; colocación obrera, en sus múltiples àspectos y en relación con el paro involuntario; demandas de trabajo, etc.; cambios de la peseta sobre Nueva York y París, y valores oro de la misma; índice de cotización de valores mobiliarios en los Bolsines de Comercio; estadística del Registro Mercantil, quiebras y suspensiones de pago, protestos de letras de cambio, giros postal y telegráfico, etc.; también informa acerca del consumo de la carne en las capitales de provincia; tráfico comercial de los aeropuertos españoles; desenvolvimiento de los servicios telefónicos; transportes mecánicos por carretera, con datos por líneas, Empresa, viajes, viajeros y recaudación, por provincias, etc., etc.

Dedica también atención preferente, a la evolución del Régimen de Subsidios Familiares en los distintos años, a partir del momento de su implantación, con cuadros de asegurados y perceptores del subsidio; distribución de subsidiados por el número de beneficiarios en las ramas de viudedad, orfandad y agropecuaria; seguros sociales, con distribución de ingresos y pagos, en pesetas, correspondientes a las distintas ramas de seguros libres, a cargo del Instituto Nacional de Previsión, por Delegaciones en provincias, etc., etc.

En su Sección de "Colaboración Profesional" —que inaugura en este número—, empieza a publicar trabajos de firmas valiosas, que son compendio de largos años de estudios y de experiencia, puestos al servicio de la Estadística del Estado, y en las dedicadas a Demografía, Climatología y Legislación, recoge datos muy interesantes, dignos de ser conocidos y divulgados, por afectar a todas las clases sociales.

Termina el volumen con sus cotidianas Secciones de "Información Extranjera", y Bibliográfica, seleccionadas.

Una vez más, la Dirección General de Estadística, afecta al Ministerio de Trabajo, pone de relieve el esfuerzo de su callada labor meritísima, constante y concienzuda, recogida en esas publicaciones que, con tanta frecuencia, viene editando ese Centro directivo.

Religiosas

Cursillo Catequístico

Organizados por la Congregación de María Inmaculada y San Luis Gonzaga, de Montesión, se han celebrado, durante la semana última, en el Salón de Actos de su local (calle de Zavellá) cuatro conferencias, breve curso teórico-práctico de Pedagogía Catequística, a cargo del eminente Profesor P. Felix Puzo, S. J.; aprovechando así su breve estancia en Mallorca.

Fué desarrogada una lección en cada una de las conferencias. En la primera, "Problemas fundamentales", dijo que la doctrina cristiana no es una asignatura, sino una vida y que no hay en esta doctrina ni puro intelectualismo, ni sentimentalismo; y también que el catequista es el que ha de trasvasar la vida sobrenatural a los niños, y, por ello y por ser instrumento de Dios, ha de vivir vida sobrenatural y tener cualidades morales y pedagógicas; y acabó haciendo un examen del niño en su aspecto físico, intelectual, moral y sobrenatural, ya que es él quien recibe las enseñanzas del catequista.

Fué la segunda lección: "Métodos y procedimientos", en la que, de una manera clara, agradable y exacta, fué explicando el P. Puzo los procedimientos intuitivos (objetos y láminas, proyecciones e historias); los Activos tales como gestos y juegos; los Reflexivos (interrogación, reflexión dialogada) y los Expresivos, como dibujos, composiciones y problemas. Expuso también, varios métodos y fijó las cualidades características de un buen método, haciendo resaltar el psicológico o de Stieglitz.

"San Agustín Catequista" fué la tercera lección. Habló en ella de las etapas del antiguo Catecumenado, comentó el libro "De Catechizandis Rudibus" en sus tres partes, explicó la Doctrina Agustiniana sobre el Decálogo y dió fin a tan interesante lección hablando de las obras catequísticas y del sistema catequístico de San Agustín.

La cuarta lección fué "Una clase práctica de catecismo", en la que, con niños de uno de los Catecismos, fué el P. Puzo explicando la manera y forma de aplicar a la realidad las teorías desarrolladas en días anteriores.

Interesantísimo fué ver el resultado práctico de los buenos métodos en cada uno de los grupos de párvulos, medianos y mayores.

Clausuró el Cursillo, que, debido a la numerosísima concurrencia, celebró su último acto en el Salón del Colegio de Nuestra Señora de Montesión, el Rdo. P. Provincial Cándido Mazon, S. J., quien exhortó a los catequistas concurrentes a que no dejen que las almas de los niños sean arrebatadas en su pureza por la corrupción mundana y les animó a que no sea éste el último Cursillo, sino el prólogo de nuevos estudios y el nacimiento de un gran movimiento catequístico balear.

Concurrieron a dichas conferencias las jóvenes y damas de Acción Católica y Asociaciones dedicadas a la enseñanza del Catecismo, así como también los jóvenes de Acción Católica y Congregación Mariana, que con tanto acierto organizaron dicho Curso Catequístico.

Religiosas

CULTOS

MARTES, DIA 16

San Ubaldo, obispo

(Letanías menores)

Cuarenta Horas

Concluyen en la iglesia de San Felipe Neri en honor de la Madre del Divino Amor.

Exposición a las cuatro de la tarde.

A las 7'45, rezo del Santo Rosario, Mes de María, Te-Deum y reserva de Su Divina Majestad.

— Continúan en la iglesia de Santa María Magdalena, a la Virgen de la Misericordia.

Exposición a las cinco de la tarde.

A las siete, Rosario, Novena dedicada a Santa Rita de Casia, sermón por el Rdo. Sr. don Bruno Morey, Pbro. y reserva de Su Divina Majestad.

— Empiezan en la iglesia parroquial de Santa Eulalia, en honor del Santo Cristo del Milagro.

Exposición del Santísimo, a las cinco de la tarde.

A las ocho, rezo del Santo Rosario, Mes de María y reserva de Su Divina Majestad.

— Empiezan en la iglesia de los Padres Carmelitas en honor de la Virgen del Carmen.

Exposición a las seis de la tarde.

A las ocho ejercicio del Mes de María, Hora Santa, Letanías, y reserva de Su Divina Majestad

Otras funciones

En la parroquia de Santa Cruz continuación de la solemne Novena de Nuestra Señora del Perpetuo Socorro.

A las siete y media, tarde, con sermón por el Rdo. Sr. don Bruno Morey, Pbro.

Visita

A la Virgen del Carmen, en la iglesia de las Teresas.

¡EMPRESARIO!

La Orden del Ministerio de Trabajo de fecha 8 de abril pasado (B. O. E. del 13) determina que en la primera quincena de Mayo, debe procederse a la afiliación en el SEGURO DE ENFERMEDAD de todos los productores fijos.

Para instrucciones e impresos, acude a esta Delegación Provincial (Weyler, 7, Palma) de 9 a 1, o a las Agencias o Corresponsalías de la Obra Sindical "Previsión Social".

LEA V. TODOS LOS DIAS CORREO DE MALLORCA

RADIO NACIONAL DE ESPAÑA

Emisora central

(onda 377'4 m., 795 kcs)

EMISION DE LA MAÑANA

8'00 — Información local.

EMISION DE LA TARDE

14'00 — Información local.
14'30 — Información general retransmitida.

19'00 — Radio España para Europa.

EMISION DE LA NOCHE

21'15 — Programa especial para Madrid.
22'30 — Información general retransmitida.
1'00 — Radio España para América.

Aviso al Comercio de Comestibles

Se recuerda a los Detallistas la obligación de presentar a ABASTOS los Apéndices de Adultos e Infantiles con Altas y Bajas de Pueblos a la Capital o viceversa u otras causas justificadas, previa autorización de dicha Delegación, ya que este mes no se admiten cambios de Tienda ni de Economatos. Los Detallistas N.º 1 al 150 presentarán sus Apéndices el 15 cte.; del 151 al 300, el 16 cte.; del 301 al 450, el 17 cte.; y del 451 al 637 y Economatos, el 19 cte.

HABITACIONES PARA ALQUILAR

Informes: Héroes de Manacor n.º 193-1.º-1.ª

† **Doña Juana Cañellas Pou**

VIUDA DE SITJAR

Falleció ayer a las 4 y media de la tarde en esta ciudad, a la edad de 66 años, después de recibir los Santos Sacramentos y la Bendición Apostólica

E. P. D.

Sus afligidos hijos, don Mateo y don Nicolás; hermana, doña Francisca; nieto, Mateo, y demás familia, al participar a sus amigos y conocidos tan sensible pérdida les ruegan la tengan presente en sus oraciones y asistan al rosario que se rezará esta tarde a las 6 y media y seguidamente a la conducción del cadáver al cementerio, como también a las misas que en sufragio del alma de la difunta se celebrarán mañana en la iglesia parroquial de San Nicolás, a las 7, 7 y media y 8.

Casa mortuoria: Jaime II, 95, 3.º

LA SEÑORA

† **Doña Juana Vanrell Grimaux**

Ha fallecido en la madrugada de hoy a la edad de 67 años, después de recibir los Santos Sacramentos y la Bendición Apostólica

E. P. D.

Su Director espiritual R. P. José María Murall, S. J; su afligido esposo don Juan Vanrell; sus hijos Antonio, Pilar (Religiosa Reparadora, ausente), Emilio (Religioso Jesuita), Elvira, Fernando y María Luisa; sus hijos políticos Emma Espinosa y Mateo Salom; nieto Javier; hermanos, hermanos políticos, sobrinos, presentes y ausentes, primos y demás familia al comunicar a sus amistades tan sensible pérdida ruegan la tengan presente en sus oraciones y se sirvan asistir al rosario que se rezará en el día de hoy a las 7 y media de la tarde en la iglesia de San Nicolás y seguidamente a la conducción del cadáver a su última morada, y al funeral que se celebrará el día 16 en la iglesia de San Nicolás a las 11 de la mañana.

Casa mortuoria: Vía Roma, 5-3.º-2.ª

No se invita particularmente

El Excmo. y Rdmo. Sr. Arzobispo-Obispo de esta Diócesis ha concedido indulgencias en la forma acostumbrada.

Electrifique su Casa de Campo GRATIS

CON GRUPOS GENERADORES "PUIGCERCOS"

a viento — a fuerza animal — y agua

Informes: Bazar Eléctrico: Sindicato, 149; Tel. 1825; PALMA.

MUTUA BALEAR

Vía Roma, 45 -- Teléfono 2805 -- Palma de Mallorca

Se convoca a los Sres. Mutualistas para la Asamblea General Extraordinaria que se celebrará el día 22 del actual, a las cinco de la tarde, en el local social, para tratar de los siguientes asuntos:

ACTAS ANTERIORES
MODIFICACIONES DE LOS ESTATUTOS
SEGURO DE ENFERMEDAD

(Redacción del Reglamento de la correspondiente Sección para la práctica de dicho Seguro, en aplicación de la Ley que lo establece con carácter obligatorio)

Palma, 5 mayo 1944.

VENTA A PLAZOS

RECEPTORES PHILIPS 1944

DESDE 15 $ AL MES

PARA TODAS LAS ONDAS

PARA DEMOSTRACIONES Y DETALLES EN LA SUB - AGENCIA

Casa José Buades

Plaza Rosario núm. 1 — Teléfono 2231

CORREO DE MALLORCA

DIARIO CATÓLICO

COMENTARIOS

«Ora et labora»

Este viejo aforismo latino que equivale al menos eufónico refrán castellano pero bastante más expresivo y acuciador "a Dios rogando y con el mazo dando", es hoy de actualidad con ocasión de la fiesta del patrón de Madrid, San Isidro Labrador, y él resume toda la vida del santo, tranquila y metódica como las faenas del laboreo campesino a que dedicó sus actividades corporales.

Lope de Vega, fervoroso devoto de San Isidro, quiso dedicarle un largo poema, pues nada menos que de 10.000 versos distribuidos en quintillas y diez libros consta "El Isidro"; pero si bien la musa de Lope encontró materia para los cuadros idílicos en que tanto se complacía "ataviándolos —como dice Menéndez y Pelayo— no con falsos colores de la égloga, sino con los genuinos de la vida rústica de Castilla en los primeros tiempos de la Reconquista", hay en el poema demasiado fárrago y broza; diríase que se estrelló su opulenta imaginación; San Isidro apenas tiene biografía.

El trabajo santificado. Aquí está el misterio de su existencia tan sencilla y tan alegre como el canto de la alondra mañanera; alegre sí, pero también pobre, porque el campo que araba no era suyo sino de su amo Juan de Vargas. Mas labrando la tierra, podando la viña, desmochando los árboles, escardando los sembrados, se iluminaba su alma; a las gotas saladas del sudor que fluía de su noble frente tostada por el sol se mezclaban las gotas de la piedad, las efusiones del corazón enfervorizado.

En la parroquia de Santa María de Torrelaguna contrajera matrimonio con una doncella, por nombre María, natural de Uceda, y Dios le deparó ciertamente en aquella su mujer, que no le iba a la zaga en virtud y santidad, una piadosa consorte que con su vida ejemplar le ayudase a seguir adelante en el camino de la perfección cristiana. De modo que en la vida familiar encontró también el santo labrador medios de santidad, en esa vida que para tantos resulta incolora y anodina, insípida e indiferente.

Y por eso el Señor prodigó continuamente las muestras extraordinarias de su predilección por el humilde campesino de los campos castellanos; más aún, con nuevas bendiciones y prodigios favoreció a los santos esposos y a quienes tuvieron la dicha de vivir con ellos. Tales fueron la salvación milagrosa de su único hijo que había caído en un pozo profundo y el paso a pie enjuto de las aguas del Jarama con que premió Dios a María su constante fidelidad.

Y después de la muerte de Isidro parece que quiso la Providencia colmar a su siervo de mayor gloria. Su cuerpo se ha conservado por centenares de años flexible y de color tan natural como si estuviera vivo, lo cual se ha podido comprobar en las diversas translaciones.

Beatificado en 1619 por Paulo V, fué luego canonizado en 1622 por Gregorio XV juntamente con Ignacio de Loyola, Francisco Javier, Felipe Neri y Teresa de Jesús.

C.

Los nipones han tenido pérdidas considerables en Manpin

Nuevo comandante jefe de los ejércitos japoneses en China

Kany. — Al Este del dío Moganng, los japoneses han efectuado un ataque infructuoso contra Manpin. Los nipones sufrieron pérdidas considerables.

Las fuerzas aliadas han cercado Hkatangkawng, situado a seis kilómetros de Manpin.

Las tropas aliadas han penetrado en las defensas del perímetro japonés de Titngzup.

Los nipones prosiguen sus esfuezos resueltos, pero inútiles para conseguir el dominio al Norte de la carretera de Palel a Ktmu.

Durante toda la noche del once de mayo, oleadas de aviones japoneses atacaron las posiciones aliadas.

Prosiguió la incesante ofensiva aérea en los alrededores de Kohima.

El comandante jefe de los ejércitos japoneses en Chioa

Nankin. — El día 8 de mayo llegó al frente de Honan, para dirigir personalmente las operaciones, el general Shunroky, Comandante en jefe de los ejércitos japoneses en China.

La lucha en los arrabales de Loyang

Chunking. — Las tropas japonesas que atacan los arrabales meridionales de Loyang no han podido todavía penetrar en las defensas chinas.

Sin embargo, otras columnas japonesas avanzan por el Este y el Sudeste hacia la ciudad, cuya caída se considera inevitable.

EFE

EDITORIAL

Ciencias Políticas y Económicas

Una nueva Facultad — la de Ciencias Políticas y Económicas — ha sido creada en la Universidad Central

Funciona ya, instalada, con carácter provisional, en el Pabellón Valdecilla, en la calle de San Bernardo. Las clases empezaron hace algún tiempo y pronto se dará por terminado el primer curso, que se está desarrollando en forma intensiva, para resarcirse del retraso con que empezó con relación a los de las demás Facultades.

La nueva Facultad comprende dos secciones —Ciencias Políticas y Ciencias Económicas—, cuya Licenciatura constará de cuatro cursos. Los títulos que se otorguen serán equivalentes a los de cualquier otra Facultad española y se les concederán los derechos que justamente les corresponda.

Se trata de estudios que, si bien se desarrollaban ya antes en España, incluídos entre las asignaturas de la carrera mercantil o entre las de algunas Facultades, no se enseñaban, sin embargo, con la amplitud requerida y que ahora se ha establecido. Los españoles que pretendían especializarse en tan interesantes disciplinas tenían que pasar la frontera y trasladarse al extranjero, bien a Inglaterra o Alemania o bien a los Estados Unidos.

Hoy, más que antes, son necesarios tales estudios con amplitud, y el Gobierno, al crear la nueva facultad, ha llenado un vacío que se dejaba sentir intensamente, estructurando de manera firme y rotunda el porvenir de nuestros economistas.

La nueva Facultad, además, formará hombres políticos en materia económica y ofrecerá al Estado funcionarios con rango universitario.

La creación que comentamos señala una época nueva en la esfera económica del país, pues con ella se enfilan por caminos rectos estudios tan esenciales para el desarrollo de la nación.

El Delegado Nacional de Sindicatos en Valladolid

Presidió la Asamblea de Labradores y Ganaderos

Valladolid.— Con extraordinario explendor han comenzado los actos de homenaje al campo, con motivo de la celebración del séptimo concurso de arada en el cual se eligirá mañana el mejor arador de la provincia.

En la iglesia del Salvador se celebró una Misa de Pontifical ofitiada por el Arzobispo de la diocesis Dr. García García, al cual concurrieron todas las autoridades y Jerarquías de la provincia. A las doce, en el Teatro Lope de Vega se celebró la Asamblea de Labradores y Ganaderos al objeto de proceder a la constitución de las últimas Hermandades locaels. Presidieron el acto el Delegado Nacional de Sindicatos señor Sanz Orrio; el Gobernador Civil y Jefe Provincial don Tomás Romofaro; el Gobernador Militar, general señor Uzquiano; Autoridades y Jerarquías.

Abrió el acto el procurador en Cortes señor Fernández Furnell, exponiendo en breves palabras las necesidades premiosas del campo y las soluciones fundamentales para el mejor desenvolvimiento de la agricultura. Intervino seguidamente el Delegado Provincial de Sindicatos señor Tornell quien expuso los anhelos de la Falange y organización en la que quedarán constituídas las Hermandades de Labradores de la provincia y refiriose a las atenciones del Caudillo en su último discurso ante el Consejo Nacinal de la Falange sobre als soluciones necesarias al problema agrícola español.

Finalmente pronunció un discurso el Delegado Nacional de Sindicatos señor Sanz Orrio que dijo, entre otras cosas,: Camaradas, no extrañareis que en Asamblea de tal naturaleza en una capital castellana acudan a la mente imágenes que duermen constantemente en el corazón de todo falangista.

Evocó emocinalmente la figura de aquellos hombres y peregrinaciones a través de los campos de Castilla, Extremadura y la Mancha hasta llegar a otros escenarios rústicos de hoy.

Los hombres que os han dirigido antes la palabra prefieren cantar las verdades de la Falange y acudir a estos pequeños pueblos y lugares de los campos de España. Y, sin embargo, poco tiempo antes se decía que erais burgos podridos; burgos hubo en el momento de terminar un reinado glorioso, que marcó la cumbre y cenit del poderío español, que encerraban en su seno cuarenta millones de almas y estos pueblos fueron reduciéndose hasta quedar en ocho millones, viéndose envueltos en la oscuridad y frialdad.

Entonces ocurrió en la capital que los diigentes de la patria volvieron a estos pueblos las espaldas haciendo traición a sus ideales. Ved que mientras se inicia la decadencia de nuestra dirección y orientación política, económica y social, primero al socaire de la monarquía decadente, después bajo el mando de la monarquía extranjera y finalmente se introdujeron modas e innovaciones que venían de fuera, los pueblos rurales de España cad vez se envolvían más en la capa de la indiferencia y se aislaban más de cuanto les rodeaba. Hizo falta que unos hombres iluminados saliesen a los campos y se acercasen a los campesinos. Así desde estos escenarios se lanzaron las verdades fundacionales.

Sl Delegado Nacional de Sindicatos fué clamorosamente aplaudido al terminar su discurso.

El acto terminó con el "Cara al Sol" y los gritos de ritual dados por el camarada Sanz Orrio que contestaron unánimemente toods los presentes.

Nuevo Secretario Nacional de Provincias

Madrid. — El Ministro Secretario del Movimiento, a propuesta del Delegado nacional de Provincias, ha nombrado Secretario nacional de dicha Delegación a don José María Conde de Salazar y Manzano en sustitución de Carlos Alvear Soto.

El nuevo Secretario nacional de provincias nació en Córdoba, es abogado y Camisa Vieja, y el Movimiento le sorprendió en Madrid, siendo encarcelado. Pasó a la zona Nacional y luchó primero bajo las Banderas de Falange y más tarde, hasta el fin de la Cruzada, como teniente provisional de Infantería.

Fué herido dos veces, y pertenece al Cuerpo de Caballeros mutilados de guerra por la Patria.

Conde Salazar es también jefe de la secretaría particular del Ministro Secretario.

LEA V. TODOS LOS DIAS CORREO DE MALLORCA

El Fuhrer recibió en su Cuartel General al Presidente de Eslovaquia

Cuartel del Fuhrer.—El Fuhrer ha recibido hoy al Presidente del Estado eslovaco, Tiso, llegado aquí ayer en compañía del Presidente del Consejo eslovaco, Tuka, el ministro de la guerra Catlos y el jefe de los servicios de propaganda, Tido Gaspar.

El Fuhrer conversó cordialmente con el Dr. Tiso acerca de las relaciones entre Alemania y Eslovaquia.

En el curso de las entrevistas con los presidentes eslovacos, a las que asistieron el ministro de Asuntos Exteriores del Reich, Ribbentrop y el mariscal Keitel, el Fuhrer expresó su firme decisión de "continuar sin compromisos la guerra impuesta por los enemigos del Reich y de sus aliados, tanto en el Oeste como en el Este, hasta un fin victorioso que garantice a estos pueblos su existencia libre y honrada".

Los dirigentes políticos eslovacos, han sido huéspedes del ministro de Asuntos Exteriores del Reich.

AGRICULTORES

BOBOLINA

CHARLAS FEMENINAS

D.ª Moda envejece

Por GRACIELLA

Viendo las escasas variaciones que hace años a esta parte introduce la moda en nuestros vestidos, hay muchas señoras que están infinitamente más sorprendidas, que si hubieran visto volar una vaca lechera o venir un taxi vacío cuando lo buscan con prisas apremiantes.

Sobre todo, las que se asombran con más intensidad son las damas que alcanzaron ya jovencitas el nacimiento de este siglo... "¿Es que la moda — se preguntan— está dormida ahora, o es que pasa por un período de pereza inventiva en el que imaginar cosas nuevas le cuesta años y años?

No es raro que se sorprendan de tal forma las que han conocido, lustros atrás, una época en que la moda estaba continuamente inspirada y lanzada a cada momento a nuevas producciones de su activa fantasía. La moda, entonces, respondía a su fama de siempre: era versátil, que es lo que tiene forzosamente que ser para que se note que existe y que inventa. Tan pronto ponía a las mangas un hombro afarolado, como añadía a los vuelos traseros de los vestidos un promontorio de almohadilla, o tiraba de las faldas hasta los tobillos o las recortaba a la altura de las rodillas con rápido tijeretazo que dejaba a todo e mundo desconcertado. El caso era cumplir fiel y dinámicamente con su oficio, que fué siempre el de idear de continuo variaciones originales en el vestir femenino.

Pero lleva, en efecto, la moda algunos años en que, como si los acontecimientos que vapulean al mundo hubieran apagado su versalidad o hubieran entontecido su fantasía, nada nuevo nos inventa, y se limita a repetir, ligeramente adaptadas al gusto de los tiempos modernos, las creaciones que en sus épocas de exuberante fantasía lanzara con un éxito más o menos relativo.

Por donde quiera que se mire, todas las variaciones "ingeniadas" desde hace algunos años por doña Moda recuerdan... recuerdan que doña Moda está, por lo que se ve, mordiéndose la cola, como las pescadillas fritas. Por falta de imaginación, o por cansancio, no lanza ya hoy atrevimientos y originalidades con tanta profusión como antaño los lanzara. La moda, ahora, se limita a dar la vuelta a todo aquello que en sus tiempos de inspiración fogosa y superabundante creara. Se diría que se ha dedicado ya a vivir del repertorio, como hacen muchos artistas consagrados y les va tan divinamente.

Doña Moda envejece. De seguir así, no nos extrañaría nada que ese vestido tipo único que profetiza para la Humanidad los que todo se lo olfatean ellos solitos, lo empecemos a usar las mujeres ya desde el 1950 o por ahí...

(Prohibida la reproducción).

"La guerra es un problema de voluntad"

No habrá nada — ha dicho el Dr. Dietrich — que pueda quebrantara nuestro pueblo

Berlín. — El Jefe de Prensa del Reich, Dr. Dietrich, escribe: "La guerra es un problema de voluntad, no de intelecto.

Todos nosotros, que formamos un pueblo de cien millones de alemanes, representamos una falange única de voluntad y decisión, tanto en el frente como en la retaguardia, en la batalla y en los ataques aéreos, para defender nuestra libertad con nuestra vida.

No habrá nada en el mundo que pueda quebrantar a nuestro pueblo, y arrancaremos la victoria al destino.

Podemos tener plena seguridad y fe en el porvenir." EFE

EL INTERIOR Y EL EXTERIOR

La política internacional de un país, contra lo que pudiera creer quien examinase sumariamente la cuestión, no viene determinada en la mayoría de los casos por consideraciones ideológicas. Los intereses nacionales prevalecen, en un momento dado, sobre toda clase de sentimientos y buena prueba de ello nos la proporciona la contienda actual en la que vemos unidos a países de concepciones políticas totalmente opuestas que han conceptuado necesaria una unión circunstancial para alcanzar sus fines propios.

Responde a dos factores distintos la política exterior de toda nación y es necesario conjugarlos para acertar la solución exacta. Por una parte la historia, que ha elaborado a lo largo de los siglos la manera de ser de una nación y que señala como maestra ejemplar el camino a seguir, y por otra las conveniencias momentáneas que dependen de circunstancias variadas.

Realmente desgraciado sería el país que quisiera torcer su rumbo histórico, pero merecería compasión también el que se desentendiera totalmente de las circunstancias y obrase como si en el mundo se pudiera vivir aislado y como si no existiera un conjunto de naciones con el que es necesario relacionarse. No se puede torcer en vano el derrotero que marca la historia a una nación y ejemplo típico de ello lo tenemos en España con los monarcas posteriores al 1700 y con los gobernantes liberales de todo un siglo. Tal ejemplo de dejadez de los intereses nacionales no volverá a repetirse.

Los hechos demuestran claramente que ningún Estado puede desentenderse de la historia y de las circunstancias en que vive para mejor lograr los fines nacionales, cualquiera que sea su sistema de gobierno. La política colonial moderna de Francia, empezada por el segundo imperio, fué proseguida sin solución de continuidad por la tercera república bajo la dirección de Delcassé. Ejemplo típico de lo dicho es Rusia, la cual, a pesar del comunismo interior, se considera continuadora de la ambiciosa política exterior de Pedro el Grande.

Franco garantiza en estos momentos cruciales de la historia la continuidad de la política exterior española. El Caudillo trazó inmediatamente después de estallar la actual contienda el camino a seguir: la neutralidad. No significa tal neutralidad flaqueza ni debilidad alguna, sino una posición libremente adoptada que satisface a las necesidades nacionales y que el Caudillo ha demostrado que era compatible con el honor, el prestigio y la independencia de la nación.

J. Stert

Sevilla. — El Caudillo inspecciona la Exposición de Maquetas y Planos de la reforma de Sevilla durante su estancia en la citada capital (Foto S.O.F.)

A los pies de la "Moreneta"

Meta de devotas romerías ha sido desde hace tres domingos el Santuario de Ntra. Sra. de Lluch.

En estos días de angustia, diversos pueblos de la isla, como lo hicieron antaño al concluir nuestra cruzada, han repetido el grito:

"Dins el cor de la muntanya
Mallorca guarda un tresor".

y en romería de penitencia han subido, aun a pie, al trono de la Reina de Mallorca, la Virgen de Lluch.

Día 23 de abril eran doscientos cuatro peregrinos de Son Servera, presididos por su activo Sr. Vicario don Antonio Literas, quienes hicieron a pie todo el trayecto que va desde Inca a Lluch.

Día 30 del mismo mes era el día señalado para La Puebla, este pueblo que tanto amor siente por la "Santa" de Lluch, y que, debido al celo de su dignísimo Sr. Ecónomo, cuenta con más de 257 familias pertenecientes a la Cofrada de Ntra. Sra. de Lluch. Llevado de su entusiasmo todo el pueblo hubiera subido, pero, debido a la dificultad de transportes sobre todo, hubo de contentarse con una selección de solos cofrades, quienes subieron aquí acompañados de su Sr. Ecónomo don Antonio Palou y de don Miguel Bonnín, Pbro.

Finalmente el día 7 de mayo el pueblo de Muro con más de 550 peregrinos llenó de bote en bote el pequeño y recogido alcázar de los mallorquines. Iban todos ellos presididos por su celoso pastor don Juan Canals, por el señor Alcalde don José Perelló y otras distinguidas autoridades.

Lo que aquí hicieron todos estos devotos de la Virgen de Lluch puede resumirse en estas palabras: cantaron, oraron y se solazaron.

Cantaron su amor al Santuario de María cuando ante el "Portal Nou" entonaban jubilosos

"Tot me vaig alegrar ambs els companys quan me digueren:
Anem a la Casa del Senyor"

salmo que el Excmo. Sr. Campins hizo componer al Maestro Capllonch para que fuera cantado en todas las peregrinaciones a Lluch. Así lo supo hacer el pueblo de Son Servera.

Los poblenses, siempre magnánimos, se estuvieron más de una hora cantando con alre movido y de buen gusto las coplas de Nuestra Señora de Fátima, y luego, antes de partir, estrenaren unos Gozos a la Virgen de Lluch con letra de don Miguel Bonnín y música del P. José Nicolau, M. SS. CC.

Los de Muro levantaban al cielo la ardiente súplica por el Papa: Jesús mío, misericordia... y alternaron con los "blaves" en el canto de la Misa de Angelis.

Todos, finalmente, pidieron el auxilio de María cantando el santo Rosario por el camino selvático de los Misterios.

Todos estos cánticos eran otras tantas súplicas por conseguir del cielo la paz del mundo. Por esto todos aquí pusiéronse en paz con Dios con sincera confesión y comunión fervorosa, obsequio que los peregrinos de verdad saben ofrendar a María.

Finalmente todos se solazaron, no ya con lo pintoresco del sitio, sino con los religiosos encantos de la iglesia de Lluch, hecha toda una acua con un nicho todo luz y hermosura donde eternamente sonríe la dulce "Moreneta". Gozáronse sobre todo con los angélicos cantares de aquella Escolanía celestial que mañana y tarde, siempre con nuevos alientos, canta a la Reina de Mallorca los amores de todos los pueblos que un día la proclamaron su Reina y Señora.

Para mejor aprovechar los preciosos momentos de estas visitas celosos ministros del Señor cuidaron de caldear sus corazones en el amor de la "Morenita" de Lluch, amor que fuera patentizado con una vida cristiana siempre ejemplar.

Así, con estos propósitos en el alma y con una santa alegría que se reflejaba en sus claros ojos, dejaron los montes santos de Lluch los peregrinos mallorquines, mientras yo repetía a vista de tanto fervor

"Verge de Lluch coronada
Damunt Mallorca reinau".

Un antiguo "blavet"

Las partidas de los Balcanes han tenido esta pasada semana en un solo sector 2.064 muertos

Berlín. — Durante la pasada semana se han infligido pérdidas severísimas a las partidas adversarias en los Balcanes.

En un solo sector han tenido éstas 2.064 muertos, 264 prisioneros y 227 pasados.

Además, las tropas alemanas destruyeron 2 carros de combate, 3 piezas de artillería, 4 lanzagranadas, 104 ametralladoras y gran cantidad de otras armas de fuego, de municiones y de material diverso.

Los soldados alemanes se apoderaron también de varios depósitos de armas y de víveres y derribaron 7 aviones. EFE

SOCIEDAD DE SOCORROS MUTUOS

'La Protectora'

SEGURO OBLIGATORIO DE ENFERMEDAD

Se pone en conocimiento de todos los trabajadores asociados, que al suscribir las hojas de afiliación del Seguro Obligatorio de Enfermedad, deben hacer constar en ellas, su calidad de asociados a «La Protectora» o de CUALQUIER OTRA SOCIEDAD DE SOCORROS MUTUOS DE LA QUE SEAN SOCIOS

El cristiano en la iglesia

Herejes y cismáticos

Por Jose M.ª DE CARRALES

Racionalmente no es difícil comprender que la Iglesia verdadera no puede ser más que una, porque uno es el género humano por razón de origen, de su creador y de su fin, y uno solo el Redentor del mismo, que, a su vez, eligió un medio único de perpetuar sobre el mundo su obra redentora: la fundación de la Iglesia, a la que dió poder de atar y desatar. Nunca habló Cristo de sus iglesias sino de su Iglesia, y en su oración al Padre le pide que sea todos una misma cosa, y manifiesta su deseo ardiente de que haya un solo rebaño bajo un solo pastor. Bajo este principio de unidad asentó las bases de su Iglesia.

Por la soberbia humana se levantó en forma de cismas y herejías contra la obra de Cristo, y la Iglesia se ha visto zarandeada a lo largo de los siglos por muchos y numerosos grupos que, bajo el denominador común de cristianos, rasgan y dividen esa unidad fundamental con la que se ha retrasado, en no sabemos cuantos siglos, el triunfo total del auténtico cristianismo en el mundo. La imaginación se pierde en el cálculo de la fuerza moral de la Iglesia de Cristo sin esas brechas tremendas que abrieron en su seno herejes y cismáticos. Y bueno será recordar de paso que son herejes los que niegan dogmas de la Iglesia o profesan doctrinas por ella condenadas con el estigma de la herejía; y son cismáticos los que, admitiendo la doctrina de la Iglesia, viven, sin embargo, separados de ella, viniendo a ser ramas arrancadas del tronco que con el viento se agostan y secan y no es raro que se hagan también reos de herejía.

Suman entre herejes y cismáticos bastantes millones. Creen en Jesucristo como Hijo de Dios y Redentor del mundo, pero no siguen íntegramente sus dogmas y doctrina de la que es fiel depositaria la Iglesia Católica; y permanecen, por tanto, al margen del camino de la salvación. No se les niega con esto la posibilidad de salvarse particularmente a los que permanecen de buena fe en el cisma o en la herejía. Y sólo el espíritu de Dios los puede atraer al seno de la verdadera Iglesia, de la Iglesia Católica, que desde San Pedro a Pío XII se conserva pura y santa como Cristo Señor Nuestro la fundó. De ley ordinaria Dios utiliza para su obra de redención y santificación el concurso de los hombres, y una gran caridad por parte de los católicos hacia los cristianos alejados de la verdad puede contribuir eficazmente a que vuelvan al seno de la verdad.

(Prohibida la reproducción).

El artículo semanal de Goebbels

"Al final se obtendrá la victoria"

Berlín. — El doctor Goebbels dedica su artículo semanal en la revista "Das Reich" a la actuación del Partido Nacional Socialista en la guerra. El artículo comienza estableciendo la diferencia de la actitud del pueblo alemán frente a las dificultades en la primera guerra mundial y en al actual y afirma que la causa de esta diferencia es que el pueblo alemán carecía entonces de dirigentes, mientras que ahora es conducido por una mano firme, no sólo desde un puesto central, sino desde innumerables puestos distribuídos por el país que llegan hasta la más pequeña aldea. "La misión decisiva en la guerra —escribe— la ejerce el Partido. Nada pasa en la vida pública alemana sin la influencia preponderante del Partido. El régimen nacional socialista representa la voluntad de la nación en una medida desconocida hasta ahora en la Historia. Si democracia quiere decir padalelismo de la voluntad política del pueblo y de sus dirigentes, el régimen nacional socialista es la mejor democracia del mundo".

"Las diferentes misiones del Partido y del Estado —agrega— están tan claramente delimitadas que no hay lugar para discusiones estériles. El Partido dirige al pueblo y al Gobierno dirige al Estado. Después de exaltar la disciplina y el sacrificio de los miembros del Partido, el doctor Goebbels prosigue: "Un pueblo no puede mantenerse más que sobre el terreno de una fe política neta e inquebrantable".

El artículo concluye con las siguientes palabras: "Como la revolución ha necesitado cierto tiempo, también lo necesitará la guerra, pero al final se obtendrá también la victoria".

Conferencias por un Catedrático español en Washington

Washington. — El Catedrático de Derecho político de la Universidad de Sevilla, don Ignacio Logencio, ha dado dos conferencias en el anfiteatro del "Catholic University of America" de Washington.