LA ÚLTIMA HORA

SUSCRIPCION: Un mes ... ... 2'25 Ptas. Extranjero semestre.. ... 22' " Número suelto. ... ... 10 cts.

DIARIO ILUSTRADO DE LA NOCHE, DE INFORMACION, LITERARIO Y ARTISTICO

REDACCION Y TALLERES Olmos, 2
ADMINISTRACION: P. Cort, 29
Teléfono número 1.243

Palma de Mallorca. Miércoles 15 de Agosto de 1934.

DIRECTOR Y FUNDADOR: D. JOSE TOUS FERRER

Año XLI.—Núm. 12.658

SANCHEZ MEJIAS HA MUERTO. — El famoso diestro Sánchez Mejías ha muerto a consecuencia de una cogida en la plaza de Manzanares.— Un reciente retrato del malogrado torero

DEL MOMENTO

Los extranjeros en Baleares

En la Asamblea que para tratar las cuestiones relativas al turismo balear, tuvo lugar anoche en el salón de la Diputación Provincial con asistencia de los miembros del Grupo parlamentario de turismo que se encuentran en Mallorca y demás elementos que han venido con ellos, fué expuesta la necesidad de que las leyes de excepción que pesan sobre los extranjeros que visitan estas islas, y que residen en ellas, sean derogadas, o al menos interpretadas por las autoridades, en forma que no supongan como ahora, no ya molestias solamente, si no intolerables impertinencias.

Hechos han ocurrido recientemente en estas islas con referencia a turistas extranjeros, que de divulgarse con todos sus pormenores, bastarían para que renunciaran a visitarnos cuantos pensaran hacerlo.

Estos hechos que fueron referidos en la Asamblea celebrada anoche en la Diputación provincial, con asistencia de algunos de los Diputados que forman parte del Grupo parlamentario de turismo, habrán dado a estos señores una idea cabal de cuan absurdo es que en una región que como Baleares, ha hecho del turismo una de sus principales industrias, rijan leyes de excepción cuya aplicación pueda inferir verdaderos vejámenes a los extranjeros que aquí vengan.

Es absurdo porque siendo el turismo una industria en extremo lucrativa, cuantos países creen poder explotarla se empeñan en conseguirlo, y para lograr la preferencia del turista se afanan en ofrecerle las mayores comodidades y las mayores consideraciones, y en duro contraste con esa política—que es la norma de todos los países menos España—aquí se ha hecho víctima al turismo de un trato que es causa de asombro incluso que aun conserve esta industria en Mallorca la importancia que registra.

En virtud de las leyes actuales se puede dar el caso de que una familia extranjera que aquí llegó con los pasaportes en regla, que se afincó en Mallorca, que su conducta fué siempre irreprochable, se decida a embarcarse para Ibiza, y como para ir a Ibiza no ha de pasar frontera alguna, no ha de pasar de uno a otro Estado, se olvida de llevar consigo el pasaporte y este *delito* les pone en el caso de no poder desembarcar en Ibiza, donde son rembarcados para Mallorca, y al llegar aquí, por venir *indocumentados*, se les detiene en la Comisaría hasta que llega el hecho a conocimiento de familiares de aquellos turistas, residentes en Pollensa, vienen a Palma con los pasaportes y luego son libertados.

Y al aludir a este caso, hagamos gracia de ciertos detalles que agravan aún más el hecho por la desconsideración que suponen hacia unos señores cuyo delito fué el de honrarnos y favorecernos con su visita y estancia en estas islas, y que creyeron que el pasaporte, documento necesario para ir de un Estado a otro, no lo es para ir de una a otra isla que forman una misma provincia dentro de un mismo Estado.

No es posible que esto ocurra en una región que como la nuestra tiene comprometidos sus intereses en la industria del turismo.

No parece sino que esas leyes de excepción que aquí sufrimos, están hechas para acabar con el turismo en nuestra región. Pero como esto no puede ni pensarse siquiera, porque el Estado español no puede ser nuestro enemigo, sino que ha de ser y debe ser nuestro apoyo y garantía de nuestros bienes y de nuestros intereses, es por lo que estimamos preciso que la situación creada en Baleares por aquellas leyes sea conocida por quienes, pueden llevar al Parlamento esta cuestión, hacerla patente a los gobernantes, mostrarles lo que supone en la práctica unas medidas que al llevarlas ellos a la «Gaceta» debieron parecerles soportables, y recabar su derogación.

Baleares son parte integrante de España. No formamos nación aparte, ni como región de España somos, ni queremos ser, de peor condición que las demás.

Si somos iguales a las demás regiones, ¿porqué razón no rigen para los extranjeros que nos visitan, las mismas leyes que rigen en el resto de España?

¿Porqué este trato desigual? ¿Por recelos de un pretendido espionaje? Esto es pueril.

Un buen servicio de investigación y vigilancia, es lo único eficaz contra el espionaje.

Esas leyes de excepción que sufrimos, solo pueden ser eficaces para arruinar el turismo en Baleares.

Por esto debemos empeñarnos en conseguir su derogación.

Anécdotas de Hindenburg

Cuando muere algún personaje histórico la crónica se considera obligada a abrumar su memoria recordando anécdotas del difunto, que pocas veces son exactas. Ni siquiera es raro que en alguna de ellas se haga intervenir al providencialismo, y eso ha ocurrido con Hindenburg, a cuya desaparición, acaecida el día mismo en que se cumplió el vigésimo aniversario de declararse la guerra, se atribuye un secreto designio. Para rendir tributo a ese deber del cronista, referiremos nosotros sólo dos o tres episodios que tenemos por ciertos.

Celebrábanse unas maniobras alemanas. Como los reyes de ánimo belicoso no pueden guerrear en nuestros tiempos ,que tanto cuidan de su preciosa existencia, el entusiasmo por las armas suele desbordarse en los simulacros. El tronar de los cañones, el galopar de los caballos y el olor de la pólvora enardecen de tal manera a Guillermo II, que subitamente desnuda el sable, y puesto a la cabeza de los Húsares de la Muerte, carga sobre el enemigo. Fué una carga magnífica, en que el y sus veloces jinetes dejaban detrás una prestigiosa nube de polvo, que no dejo de impresionar las placas de los fotógrafos. Pero en el furor de la mentida batalla, Guillermo no pudo advertir que otra nube le envolvía a compás que se acercaba a su objetivo. Era un regimiento de artillería que por el flanco izquierdo le saludaba con todas sus bocas, Hindemburg murmuró:

—¡Si fuera de veras!...

Nada más. Si fuera de veras, Alemania se hubiese quedado sin su intrépido emperador.

Algún cortesano servil fué con el cuento al kaiser, y allí comenzó la desgracia del general. Nadie le hacía caso. Se le olvidaba en los ascensos y en los mandos notorios. Al cumplir los sesenta y cuatro años solicitó el retiro, a que tenía derecho por la edad, y se retrajo a la tranquila Hánover, donde años pasados estuvo de guarnición. Los hannoverianos consideraban con respeto a aquel anciano tan erguido y vigoroso, que no hablaba con nadie. A las tres, indefectiblemente, seguido de un perro enorme, entraba parsimonioso en una cervecería para sentarse siempre en el mismo sitio. El camarero le aportaba un colosal jarro de cerveza y los periódicos del día. Cuando agotaba el jarro y la lectura, volvía a salir parsimonioso y seguido de su perro. A los parroquianos curiosos sólo podía informarles el camarero que se trataba con un general retirado.

Esa era la vida de Hindemburg cuando estalló la guerra. Ninguna alteración en su gesto produjo el magno suceso que a todos los hannoverianos tenía nerviosos. A las tres de la tarde, seguido de su perro, entraba en el mismo establecimiento, para tomar su "kolossal,, de cerveza y leer los periódicos. Un día dejó de asistir, con sorpresa de los parroquianos y asombro del camarero.

Los rusos habían invadido la Prusia oriental, y Rennenkampf, al frente de la caballería, avanzaba hacia Berlín. Era preciso conjurar el peligro. En el Gran Cuartel general hubo Consejo presidido por el emperador. Había que retirar fuerzas del Oeste para enviarlas al Este amenazado. ¿Y a quién entregar el mando? El coronel Lundendorff, que tardó pocas semanas en hacerse destacar, dijo que para vencer aquellas trágicas circunstancias sólo había un hombre: el general Hindenburg. El kaiser movió la cabeza acordándose de la carga famosa, y exclamó con sorna: "¿Quién?... ¿Un viejo ogro?...,, Ludendorff hubo de explicar que Hindenburg se había especializado durante muchos años en el estudio de los largos mazurianos; que él remató los planos de aquellos lugares pensando en su eventual defensa, y que nadie como él podría conducir las tropas por el dédalo de los pantanos.

No fué Guillermo II quien telegrafió a Hindenburg, segun se ha dicho estos días. Lo hubiera tenido a menos ,recordando el agravio que en las maniobras tuvo para su pericia. Fué Ludendorff quien le anunció su visita. Llegó a Hánnover, y aquella misma noche salieron ambos para tomar el mando de las tropas que habían de operar en el frente oriental. ¡Los lagos de Mazzuria! ¡La batalla de Tannenberg! También se ha dicho ahora que el plan de las operaciones fué obra del coronel Hoffmann, el que siendo general impuso a los bolcheviques el Tratado de Brest-Litowisk; el que, terminada la guerra, aspiró a la unión de Alemania y Francia para invadir a Rusia y acabar con el sovietismo. Apenas hay gran victoria que no se dispute. Ejecutor del plan ajeno o autor del propio, Hindenburg atrajo al enemigo hacia los parajes pantanosos, y con un movimiento envolvente de extremada audacia, dió cuenta de él. Los muertos por el fuego y las enfermedades, sumados a los prisioneros, arrojaron varios cientos de millares. Recuerdo que "L'Echo de París,,, nada respetuoso con los jefes alemanes, dijo que aquella maniobra la había iluminado un destello del genio napoleónico, y otros aseguran hoy que si hubiesen dejado a Hindenburg y Ludendorff proseguir su plan ellos hubiesen hecho en Rusia lo que un siglo antes no pudo lograr Napoleón.

Ningún corresponsal de guerra consiguió entrevistarse con el generalísimo, y era tanto el celo con que le ocultaban, que a veces le suponían en un frente y hacía varias semanas que llegó al contrario. En los últimos tiempos de la guerra, cuando se tuvo por conveniente preparar a la opinión, hubo uno que lo vió sin proponérselo: nuestro amigo Fernández Rodiño, representante de "La Vanguardia,,. Un día le llamaron al Gabinete de Prensa para anunciarle que sería muy pronto recibido por Hindenburg. Este era tan exacto en campaña como en la cervecería hannoveriana. "El mariscal es un cronómetro—dijeron a Rodiño—, y como se retrase un minuto en la cita ya no podrá verle.,, Tampoco le interrogaría a su antojo. "Llevará usted las preguntas escritas, y las preguntas son éstas...,, El Estado Mayor y el Gabinete de Prensa lo habían preparado todo... Sin duda ,a Hindenburg tampoco le produjo sorpresa el interrogatorio. Llegado el momento oportuno—que para el periodista fué algo imprevisto—anunciaron el tren que debía tomar y la estación de destino. Allí le esperaba un automóvil, y sólo sabe el viajero que recorrió muchos kilómetros, hasta detenerse el vehículo ante el parque de un hotel. "El mariscal le recibirá a las once en punto,,. A las diez y media, Rodiño esperaba en el antedespacho, y por la ventana vió al poco rato que Hindenburg salía de una próxima iglesia. Al sonar la primera campanada de las once un oficial de Estado Mayor le pone en presencia del generalísimo.

Son breves los cumplidos. Uno pregunta y el otro responde con voz clara, pausada y precisa. Al siguiente día vuelve el corresponsal con la interviú en limpio para que el interrogado la autorice. Después de una riscal Hindenburg, duda un momen- pregunta. Rodiño ha escrito: "El ma- to..... Hindenburg toma la pluma, borra la palabra "duda,, y escribe: "piensa...,,

M. CIGES APARICIO

Madrid.

(De "El Mercantil Valenciano,,).

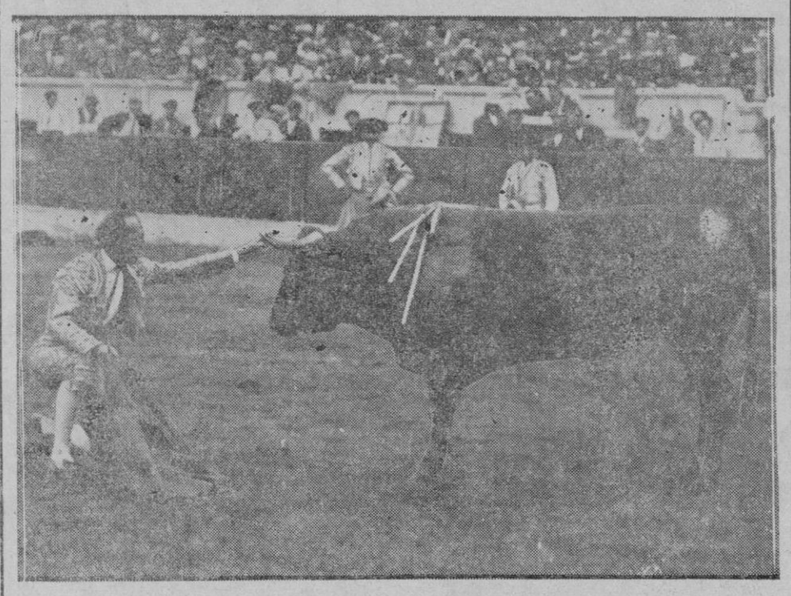

DE LA MUERTE DE SANCHEZ MEJIAS. — El malogrado diestro Sánchez Mejías, muerto a consecuencia de la conada recibida en la Plaza de Manzanares, en una de sus brillantes «faenas».

EL EX INFANTE D. GONZALO, muerto a consecuencia de un accidente

La situación cubana

AL CUMPLIR EL AÑO DE LA CAIDA DE MACHADO

La prensa se ha ocupado de trazar en pocas líneas toda la historia de la República cubana durante el año —cumplido ayer—que ha seguido a la destitución del dictador Machado y su huida en un avión a Nassau para librarse de las iras o venganza de sus conciudadanos.

Actualmente Cuba atraviesa todavía las consecuencias de la era postdictatorial, y tiene planteados complicados problemas políticos, sociales y económicos. El año transcurrido, como sucede en todas las épocas postrevolucionarios, ha sido de gran agitación. Unas 800 personas han muerto víctimas de linchamientos, tiroteos, actos terroristas ,luchas en las calles, suicidios, etc. Ha habido cinco presidentes, que han durado de horas a meses. La única institución que ha conservado un grado de unidad ha sido el ejército, bajo el mando del coronel Batista.

Al derrumbarse el régimen Machado, ocupó la presidencia, por unas horas, el general Alberto Herrera, ministro de la Guerra bajo Machado, y se hizo cargo de la Presidencia, por lo menos en teoría, para traspasar el Poder al nuevo régimen.

Carlos Manuel de Céspedes fué hecho Presidente el 12 de agosto al dimitir Herrera, nombramiento muy deseado por los Estados Unidos, que inmediatamente reconocieron el nuevo régimen. El día 5 de septiembre, la revolución del sargento Batista echó abajo al Gobierno Céspedes.

El doctor Grau San Martín, célebre especialista el estómago, y uno de los primeros desterrados por Machado, ocupó entonces la Presidencia. Durante su mando se sublevó dos veces el ejército: el día 2 de octubre, con la "Batalla del Hotel Nacional", y más tarde con el conflicto producido por el grupo ABC. Como los Estados Unidos no reconocían al Presidente Grau, el coronel Batista empezó a buscar un Presidente que fuera reconocido, y bajo su prisión, Grau San Martín dimitió el 15 de enero de 1934.

Durante cuarenta y ocho horas fué Presidente el doctor Carlos Hevia, graduado de la Academia Naval de los Estados Unidos y ministro del Gabinete Grau San Martín. Durante la confusión que siguió a la dimisión de Grau, las izquierdas se apoderaron del mando bajo la presidencia del doctor Hévia, pero pronto arregló Batista las cosas para que el nuevo Presidente dimitiera.

Al doctor Hevia sigue el coronel Carlos Mendieta, veterano de la Guerra de la Independencia y jefe del Partido Nacionalista. Al principio gobernó con un Gabinete de coalición, pero después del domingo sangriento, en junio de 1934, durante el cual fueron asesinados varios miembros de la organización ABC, que desfilaban en una manifestación, se

L'Illustration Francaise

publica un número extraordinario dedicado al 20 aniversario de la guerra Europea.

2 pesetas ejemplar

de venta en la librería de José Tous.

M.C.D. 2022

Durante la Presidencia de Mendieta, los Estados Unidos reconocieron al nuevo Gobierno de Cuba. Se obtuvo de dicho país un préstamo de cuatro millones de dólares, se anuló la enmitad y se iniciaron las negociaciones entre los Estados Unidos y Cuba.

Sin embargo, las últimas noticias acusan que persiste la intranquilidad en la isla.

Para LA ULTIMA HORA

La natación balear

El simpático reporter deportivo "El Licenciado Azulejo" me ha hecho el día de nuestra marcha de Palma, algunas preguntas que por falta material de tiempo no pude contestar por carta y cumplo gustoso mi compromiso. Y celebro tener que hacerlo sobre el terreno, pero prometí hacerlo por escrito para que, al par que mis respuestas, conste ante todo el sincero agradecimiento que nadadores y directivos sentimos hacia todas las personas y entidades que en Palma se desvivieron por hacernos agradable la estancia, habiéndolo conseguido cumplidamente.

Las preguntas de "El Lic. Azulejo" eran éstas:

¿Qué opina Vd. de nuestra natación?

¿Qué aconsejaría a los Clubs y a los nadadores para actuar con éxito en los próximos campeonatos de España?

¿Qué opinión tiene sobre el público mallorquín?

Mi sincera opinión es que la natación balear examinada a través de los campeonatos de España y de los tres festivales celebrados en la Piscina de la Ciudad Jardín presenta caracteres similares con la natación castellana de 1930. Hay en Palma una afición entusiasta y entendida, hay nadadores de valía indiscutible (de los cuales nos ocuparemos mas adelante), hay directivos y federativos de clara concepción deportiva, hay una piscina veraniega... Todo está—poco mas o menos—como en el Madrid de hace cuatro años, con la ventaja para Palma de tener el pacífico y tibio Mediterráneo dentro de casa. ¿Qué falta pues? Para seguir en mis respuestas el orden de las preguntas he de volver a los nadadores, dejando para después lo que a mi juicio falta a la natación balear.

Entre los nadadores baleáricos se destaca vigorosamente Carlos Mann, el flamante y atlético campeón de España de los 100 m. espalda. No hace falta ser un lince para ver que este nadador no es una cosa improvisada... Su brillante actuación de Monjuich, que arrebató al defender castellano el primer puesto, dista mucho de ser el reflejo de las posibilidades del teutón-balear. Un severo, concienzudo e inteligente entrenamiento pueden poner al alcance de Mann el tiempo de 1.18 en un plazo relativamente corto.

Rubió es bueno y puede ser mucho mejor. Joven, fuerte, buen estilista debe dar de sí mucho más.

Servera deberá abandonar en absoluto el doble over que practica si quiere encontrarse entre los primeros nacionales.

Paco Rover es francamente bueno en velocidad pura.

El bracista Prada debe aún recorrer un largo trecho para alcanzar a sus competidores de la Península y llegar al límite de sus posibilidades.

Carmencita Guardia con sus once años es algo que importa mucho a la natación balear bajo muy diversos asnectos. Sus condiciones naturales de envergadura y flotabilidad deben ser desarrolladas sobre una severa corrección del estilo. Tiene que aprender a respirar y a trabajar con los brazos. El porvenir es risueño para esta joven ondina.

Para que los nadadores baleáricos puedan actuar con mayor éxito en futuras competiciones nacionales frente a Cataluña y Castilla es necesario salvar un escollo mas que regular; la piscina de invierno. Sin este requisito todo lo que se haga será para ir viviendo como hasta el presente.

Una vez salvado este obstáculo tienen que ocuparse los Clubs o la Federación de buscar un entrenador y maestro, de sólido prestigio e indiscutibles conocimientos, capaz de inspirar y merecer una autoridad absoluta y de imponer a los nadadores "una norma de vida" que los conduzca al éxito.

El nadar es mas estilo que fuerza. Y un estilo perfecto; una salida eficiente, un viraje correcto; no se consiguen jamás en el mar; no se consiguen nunca sin la mirada vigilante del entrenador. El nadador no puede observarse y autocorregirse. Es labor de sus cuidadores el pulirlo y hacer que su esfuerzo sea aprovechado cien por cien. Es necesario vigilar brazos, piernas, respiración, posición del cuerpo, etc. etc. Y esto un dia y otro sin dejarlo nunca. Se dan muchos casos de nadadores de estilo depurado que se vician en pocas semanas sin la vigilancia del entrenador. Todo esto no quiere decir que las marcas de Mallorca no puedan ser superadas sin construir la piscina invernal y demás requisitos citados: se pueden mejorar todavía bastante, pero alcanzar las nacionales y seguir su ritmo de mejoración es imposible.

El water-polo mallorquín, privado de Rubió y Mann, es también cosa modesta. Rubió es fuerte y rápido chutador; con clara concepción del juego y su labor es siempre eficaz para los suyos y demoledora para los de enfrente. Mann, como waterpolista, merece aún mas atención que como espaldista. Es todo un internacional de talla. Viendo su labor dura, eficaz y científica recuerdo la actuación de los Amann y los Corda de aquel famoso Hellas de Magdeburgo en cuya puerta se erguía una figura inolvidable de coloso: Rademacher. Rubió y Mann representan el 85 por 100 del equipo de polo de Mallorca.

Respecto al público mallorquín puedo afirmar que no conozco otro más correcto y deportivo. Todo cuanto se diga en este sentido es justo. Si se pidiera opinión a los campeones del Canoe confirmarían mi aserto.

Y para terminar mis impresiones hago votos porque los disgustos entre nadadores, federativos y Clubs sean relegados u olvidados: hago votos porque todos los que sienten amor al deporte en general y la natación en particular se unan en apretadas filas para que sea posible que la totalidad de los humanos disfruten de sus inmensos beneficios de forma ordenada y racional y para que la alegría de vivir que proporciona un cuerpo sano y limpio no sea privilegio de una ínfima minoría.

ALVARO MENENDEZ

(Fundador y delegado del Canoé y de la F. C. N. A.)

NUESTROS COLABORADORES

COLOMBOFILIA

SOBRE LA ALIMENTACION DE LAS MENSAJERAS

En este sencillo artículo sólo les hablaré del alimento que deben ser alimentadas las palomas en diferentes épocas.

Si bien las mensajeras pueden alimentarse con una gran variación de semillas, no se las pueda dar más que en número muy reducido y en épocas determinadas para que se hallen dispuestas a prestar los servicios que se las debe exigir. La base de su alimentación es la alberja; debe ser pesada (88 kilos por hectolitro), redonda, de un negro brillante y de igual espesor, en cuanto sea posible: no se deberá admitir de "color verdos„, puesto que es indicio de haberse hecho la recolección en tiempo lluvioso o de haber sido almacenada antes de estar bien seca: deberá tener por lo menos dos años, puesto que si hasta esta fecha no ha experimentado variación, es indicio seguro de su buena calidad.

En Valencia, Navarra y Cataluña, son las provincias de España en las que se cultiva esta leguminosa en abundancia y reune cuantas cualidades se han indicado y se exigen para ser aceptables.

Aun cuando la alberia constituye la base de su alimentación, ha demostrado la experiencia que debe mezclarse con otrtas semillas y alternar con ellas según las épocas.

Desde principios de Marzo, se debe dar a las mensajeras toda la alberja que puedan consumir, agregando después de cada comida un puñado de trigo mejor que sea pasado ocho minutos por el horno con una calefacción lenta, y otra de habas menudas, por cada diez palomas, con el objeto de prepararlas para las posturas, que empezarán indudablemente a la segunda mitad del mes o en los primeros días siguientes y dar a todas ellas el vigor necesario para las viejas reproductoras y a las destinadas al vuelo para los próximos viajes que han de empezar en breve. Sin embargo, no deberán llenarse tanto los comederos, que al terminar cada comida quede en ellos con exceso, sino que por el contrario, deberá graduarse de modo que quede tan sólo una pequeña cantidad, lo que se consigue fácilmente con un poco de cuidado.

Durante los meses de Marzo a Mayo, es de la mayor importancia, para los cuales es preciso estimular su ardor y que estén bien preparadas para la lucha, se suprime el trigo y se las da solamente la alberja y un puñado de colza (semilla de col silvestre) o unos cien gramos de semilla de cáñamo por 25 a 30 palomas.

Con el objeto de impedir que la paloma mensajera adquiera grasa, que la fatigaría mucho en los viajes, se la da una mezcla compuesta de diez litros de tierra de demoliciones, otros diez de grava menuda, que no sea mayor que el tamaño de la alberja, tres kilogramos de sal, cuatro de cáscaras de huevo, secadas al fuego lento, uno de huesos de gibia, desecados hasta que puedan romperse con los dedos, mediante un pequeño esfuerzo, reducidos al mismo tamaño de la grava y un litro y medio de polvos de huesos calcinados. Se mezcla todo con la cantidad de agua necesaria para hacer ladrillos, que se dejan secar al aire libre, añadiendo al tiempo de hacer la mezcla, medio litro de anís.

En la grava, encuentran las palomas las piedrecitas que buscan con tanta avidez todas las gallináseas y cuya acción las es tan útil para la digestión; las cáscaras de huevo, además de llenar el mismo objeto, proporcionan a las hembras, la calcárea que necesitan para la formación de la cáscara de los huesos; los huesos de gibia y polvos de huesos calcinados, dan vigor y consistencia a sus huesos y músculos, favorecen su desarrollo y evitan que la paloma engorde con exceso. Los demás componentes de la mezcla son rebuscados con avidez por todas las palomas.

Los ladrillos, una vez desecados, renovándolos cuantas veces sea preciso para que no las falte desde el 15 de Marzo hasta fin de Septiembre, si bien a los que se las dé durante la época de la muda, deberá añadírseles un kilogramo más de sal al efectuar la mezcla.

La alimentación indicada se variará al empezar la muda; llegada esta época, es preciso calmar la sobreescitación que los viajes y una alimentación fuerte y ardiente las ha producido, y para ello se disminuye la cantidad de alberja rreemplazándola con igual cantidad de trigo nuevo o alazón u otra semilla purgante y calmante.

Terminada la muda, es preciso reducir la alimentación a lo extrictamente preciso y que se componga de semillas poco nutritivas. Una mezcla sin espiguilla, diez de cebada, veinte de trigo, diez de habas menuads y veinte de alberja; pero es preciso no empezar a dársela hasta que hayan terminado completamente la muda.

Es de la mayor importancia que desde la terminación de la muda y durante todo el invierno, no se de a las palomas más que la cantidad extrictamente necesaria de la mezcla anterior, puesto que de lo contrario las hembras se debilitarían como nuevas posturas, que serían inevitables, los machos volverían a adquirir vigor inmediatamente después de la muda y las plumas remeras las perderían en el mes de Febrero o a principios de Marzo y se hallarían incapacitadas para los entrenamientos y viajes en la época más conveniente y necesaria.

Tan sólo durante los inviernos excesivamente frios, deberá aumentarse la cantidad de semillas para que puedan luchar contra el frio, pero siempre con cautela para no caer en los inconvenientes indicados.

Nunca deberá darse la algarroba, porque aun cuando sea un grano pesado (82 kilógramos el hectólitro), tiene en su composición un principio alcalino que las produce berrugas y úlceras que cubren toda la garganta, extendiéndose en muchos casos hasta el esófago de un modo tal, que son causa de su muerte.

No es, tampoco arbitrario el número de comidas que debe dárselas por día, ni el modo de suministrarlas. A partir de la segunda mitad de Abril, se las debe dar la primera al amanecer, porque a esa hora los pichones tienen ordinariamente vacío el buche; si sus padres no tienen nada que darles y las abandonan para rebuscar alguna semilla, experimentarán los pichones hambre y frio que les son perjudiciales. La segunda distribución se hará a la una y la tercera una hora antes del crepúsculo.

Estas tres distribuciones continúan hasta fin de Octubre en que se habrá terminado la cria y la muda, y desde esta época se las hará tan sólo una distribución algo aumentada pero que queden con hambre; esta única distribución se puede dar a las seis o siete de la mañana después de haber volado el tiempo que el palomista las tenga obligadas a tales ejercicios.

L. AMENGUAL.

Palma, 1934.

NOMBRA MIENTOS

Nuevos Jueces y Fiscales Municipales

Relación de nombramientos para jueces y fiscales municipales y sus Suplentes de los pueblos que se expresan, realizado por la Sala de Gobierno de esta Audiencia con asistencia de los Decanos de los Colegios de Abogados y de Notarios.

PARTIDO DE IBIZA

Formentera: Juez, don Juan Serra Ferrer.
Suplente, don Juan Rosselló Castelló.
Fiscal, don Vicente Torres Mayans.
Suplente, don Andrés Ferrer Serra.
San Antonio Abad: Juez, don Vicente Frats Ribas.
Suplente, don Juan Cardona Ribas.
Fiscal, don Antonio Cardona y Cardona.
Suplente, don Mariano Ribas y Ribas.
San José: Juez, don José Marí Ribas.
Suplente, don Antonio Ribas y Ribas.
Fiscal, don Vicente Tur Torres.
Sulentes, don Lucas Cardona y Cardona.
San Juan Bautista: Juez, don Miguel Riera Torres.
Suplente, don Francisco Torres y Torres.
Fiscal, don Francisco Marí Marí.
Suplente, don Juan Ferrer Torres.
Santa Eulalia del Rio: Juez, don Juan Marí Noguera.
Suplente, don Jaime Clapés y Clapés.
Fiscal, don Vicente Ferrer y Ferrer.
Suplente, don Mariano Torres Boned.

DISTRITO DE LA LONJA DE PALMA

Andraitx: Juez, don Vicente Moragues Pujol.
Suplente, don Jaime Covas Alemany.
Fiscal, don Pedro Alemany Colomer.
Suplente, don Sebastián Cañellas Palmer.
Bañalbufar: Juez, don Bernardo Tomás Albertí.
Suplente, don Antonio Picornell Tomás.
Fiscal, don Juan Albertí Bujosa.
Suplente, don Guillermo Tomás Vich.
Buñola: Juez, don Lorenzo Font Amengual.
Suplente, don Jaime Nadal Salas.
Fiscal, don Miguel Negre Quetglas.
Suplente, don Sebastián Vives Palmer.
Calviá: Juez, don Juan Alemany Enseñat.
Suplente, don Jaime Sastre Vicens.
Fiscal, don Juan Massot Sans.
Suplente, don Jorge Carbonell Morey.
Devá: Juez, don Pedro Ignacio Más Cañellas.
Suplente, don Bartolomé Rullán Vives.
Fiscal, don Miguel Bauzá y Bauzá.
Suplente, don Juan Coll Marroig.
Esporlas: Juez, don Francisco Llinás Garau.
Suplente, don José Pons Escanellas.
Fiscal, don Lorenzo Sabater Mir.
Suplente, don Bartolomé Salvá Riutord.
Estallenchs: Juez, don Mateo Perpiñá Balaguer.
Suplente, don Mateo Riera Balaguer.
Fiscal, don Bernardo Balaguer Alemany.
Suplente, don Bartolomé Jover Riera.
Fornalutx: Juez, don Cristóbal Puig Albertí.
Suplente, don Juan Ginestra Sastre.
Fiscal, don Juan Albertí Mayol.
Suplente, don Miguel Colom Barceló.
Puigpuñent: Juez, don Matías Balaguer Vicens.
Suplente, don Miguel Villa Ripoll.
Fiscal, don Jaime Bonet Ginard.
Suplente, don Matías Bauzá Ripoll.
Santa Eugenia: Juez, don Antonio Bibiloni Oliver.
Suplente, don Sebastián Cañellas Arrom.
Fiscal, don Sebastiáán Coll Pou.
Suplente, don Bartolomé Rigo y Rigo.
Santa María: Juez, don Ignacio Moragues Morell.
Suplente, don Juan Far Castell.
Fiscal, don Miguel Bestard Mulet.
Suplente, don Lorenzo Calafat Riutord.
Sóller: Juez, don José Miró Pastor.
Suplente, don Miguel Coll Mayol.
Fiscal, don Onofre Bauzá Castañer.
Suplente, don Juan Enseñat Bisbal.
Valldemosa: Juez, don Bartolomé Torres Rubert.
Suplente, don Matías Darder Cruellas.
Fiscal, don Sebastián Terrasa Palmer.
Suplente, don Antonio Gelabert Florit.

PARTIDO DE MAHON

Alayor: Juez, don Pedro Castell Riudavets.
Suplente, don Rafael Olives Pont.
Fiscal, don Angel Jiménez García.
Suplente, don Domingo Morlá Enrich.
Ciudadela: Juez, don Manuel Sánchez Rodrigo.
Suplente, don Guillermo Torres Faner.
Fiscal, don Francisco Pons Juaneda.
Suplente, don Pascual Román Salas.
Ferrerías: Juez, don José Morlá Marqués.
Suplente, don Lorenzo Pons Coll.
Fiscal, don Antonio Serra Coll.
Suplente, don Juan Allés Florit.
Mercadal: Juez, don Domingo Ferrer Mascaró.
Suplente, don Francisco Gomila.
Fiscal, don Magín Meliá Serra.
Suplente, don Pedro Allés Barber.
San Luis: Juez, don Alfredo Castelló Borrás.
Suplente, don Antonio Seguí Mercadal.
Fiscal, don Francisco Orfila Pons.
Suplente, don Gabriel Sintes Mercadal.
Villacarlos: Juez, don Marcelino Diaz Victori.
Suplente, don Bernardo Pastor Sánchez.
Fiscal, don Francisco Sanz Orlandis.
Suplente, don Pedro Miguel Prieto.

PARTIDO JUDICIAL DE MANACOR

Artá: Juez, don Juan Amorós Sancho.
Suplente, don Juan Oleo Sureda.
Fiscal, don Antonio Salas Antich.
Suplente, don Antonio Esteva Amorós.
Campos del Puerto: Juez, don Damián Bennasar Vanrell.
Suplente, don Damián Mesquida Garcia.
Fiscal, don Antonio Nicolau Sala.
Suplente, don Pedro Cerdá Más.
Capdepera: Juez, don Antonio Caldentey Flaquer.
Suplente, don Nicolás Servera Espinosa.
Suplente, don Juan Ferrer Font.
Felanitx: Juez, don Pedro Antonio Reus Mayol.
Suplente, don Guillermo Perelló Santandreu.
Fiscal, don Rafael Bordoy Capó.
Suplente, don Bartolomé Bennasar Barceló.
Montuiri: Juez, don Miguel Servera Munar.
Suplente, don Francisco Sastre Más.
Fiscal, don Pedro Juan Mayol Gomila.
Suplente, don Miguel Verd Garau.
Petra: Juez, don Antonio Bau[illegible] ca.
Suplente, don Juan Esteva S[illegible]
Fiscal, don Antonio Llinás [illegible] gual.
Suplente, don José Marroig [illegible] gues.
Porreras: Juez, don Baltasar [illegible] celó Tomás.
Suplente, don Juan Obrador [illegible] nals.
Fiscal, don Bartolomé Vaque[illegible] liá.
Suplente, don José Gornals N[illegible]
San Juan: Juez, don Bernardi[illegible] livellas Arbona.
Suplente, don Francisco Bar[illegible] zamora.
Fiscal, don Arnaldo Bauzá M[illegible]
Suplente, don Bartolomé Sua[illegible] celó.
San Lorenzo de Descardazar: [illegible] don Salvador Carrió Galmés.
Suplente, don Francisco Tous [illegible] vart.
Fiscal, don Antonio Riera Ro[illegible]
Suplente, don Pedro J. Bauzá [illegible]
Santañy: Juez, don Lorenzo [illegible] Clar.
Suplente, don Guillermo Vice[illegible] ned.
Fiscal, don Juan Lladó Fer[illegible]
Suplente, don Jaime Antoni[illegible] Boned.
Ses Salines: Juez, don Bart[illegible] Garcías y Garcías.
Suplente, don Pedro Boned S[illegible]
Fiscal, don Cosme Orell Rigo[illegible]
Suplente, don Bartolomé [illegible] García.
Son Servera: Juez, don Migu[illegible] vera y Servera.
Suplente, don Juan Llull Sure[illegible]
Fiscal, don Juan Pallicer B[illegible]
Suplente, don Bernardo Sard [illegible] net.
Villafraca de Bonany: Juez, [illegible] Juan Rosselló Mayol.
Suplente, don Amador Mestr[illegible] yá.
Fiscal, don Esteban Catalá S[illegible] ras.
Suplente, don José Sansó G[illegible]

Vapor directo para

Hamburgo

El vapor "TRAPANI" de la Compañía SLOMAN

Saldrá de este puerto sobre el día 20 del corriente admitiendo carga para **Hamburgo, Bremen, Amberes, Rotterdam,** Puertos del **Rhin, bálticos, escandinavos,** (ESTOCOLMO, OSLO, etc.), con conocimientos directos.

Para informes dirigirse a los consignatarios:

BAQUERA, KUSCHE y MARTIN S. A.

Plaza Libertad, n.º 11. (Borne) Teléfono 1322. Palma

A los que han visto mermado su estado económico en estos últimos años, interesa para rehacerse, adquirir terrenos en la moderna urbanización

AMANECER

Informes: A. Bordoy (AMANECER). Carretera Sóller, de 3 a [illegible]

SE ALQUILA

Varios pisos en casa recientemente construída en la calle de Jafudà[illegible] ques, núm. 20 (ensanche), cuarto baño, agua corriente, termosifón [illegible] das comodidades. Informes en la [illegible] ma casa entresuelo izquierda.

París en Palma

PARIS-BAR

RESTAURANT — HELADOS

SALON DE TE

Precios módicos—Cocina franc[illegible]

38, Av. Antonio Maura.

Telf. 2622. Pal[illegible]

BAR MACAREN[illegible]

Todos los días actuación del [illegible] tico Transformista y gran cantaor [illegible] Tangos argentinos, MARIO D'A[illegible]

Gran cuadro Flamenco y V[illegible] 15 bellísimas señoritas acompañadas [illegible] la renombrada Orquestina Porr[illegible]

COMERCIANTES

¿Recibe usted géneros del E[illegible] jero?

¿Quiere recibirlos con prontitud[illegible]

Indique siempre al hacer sus [illegible] dos sean entregados:

En Cerbere B. Buxó Labori.
En Port-Bou, B. Buxó Labori.
En Barcelona E. y J. Labori [illegible] Castaños, 28. Teléfono núm. 1911.
Corresponsal en PALMA, Ber[illegible] mé Mulet Berga. Site Esquinas, [illegible]

SE ALQUILA

Casa amueblada, jardín, baño, [illegible] mosifon, agua coriente, calefacción central en la calle de Streseman [illegible] ro 4 (junto al Velódromo) también se alquilaría sin muebles. Informes: [illegible] lacio, 73.

LAXEN BUSTO LAXANTE PRODIGIOSO

M.C.D. 2022

: - PAGINA LITERARIA - :

NUESTROS COLABORADORES

EXCURSION AL TORRENTE DE PAREYS

S'ENTREFORC

Al excursionista D. Manuel Español, Catedrático de Ciencias naturales.

III

Cuando la sed se ha apoderado del hombre éste se convierte en un ser eminentemente torpe. Diríase que para él todo es incoherente. Todo rueda ,nada tiene forma fija. La sed da fiebre y hasta fiereza. Uno llega a soñar de despierto con arroyos impetuosos, con remansos poéticos, con aguas risueñas. Y hasta experimienta la falaz ilusión del espejismo. A intérvalos el sediento es manso y cobarde; pero luego reacciona y se convierte en salvaje. Creemos que hasta el más educado caballero puede convertirse en bruto. Y aun diremos más: en asesino. La locura de la sed es una prueba durísima para el ser humano. Y éste sólo se vence con la esperanza.

Estas divagaciones acuden a la mente de lque un día experimentó la tragedia de la sed. Y encuentra muy natural que un pubero ciudadano, avezado a mesa y mantel, pueda sin la menor cortesía echarse de bruces sobre un charco de agua en cuyo fondo brille con siniestra blancura el esqueleto de un perro.

¡Aquéllo fué espantoso y cómico a la vez!

Todos los excursionistas nos lanzamos sobre un gran charco para mitigar la espansosa sed. ¡Qué importa que esté infectada de carne podrida de perro? No lo averiguamos. Bebemos. ¡Qué placer! Si, bebemos sin freno y sin medida. ¿Agua mala? No importa. Pero bebemos.

Calmadas las ansias reaccionamos. ¿Habremos cometido una imprudencia? Alguien se siente indispuesto. Horroriza ver en el fondo de tan clara agua el esqueleto de un perro. ¿Qué hacer?

Pero la calma pronto renace. El guía, con calma, sentado lejos, fumando, nos dice: "No hay que temer nada. El agua es buena.

—¿Y el esqueleto?

—Es de cordero.

—¡Hurra, Hurra!

Y todos admitimos que un cordero, aun disuelto en agua es inofensivo y hasta saludable. ¡Pero un perro¿ ¡Uf!

* *

"S'Entreforc" es una especie de antro divino y fantástico a cielo cubierto que para visitarlo hay que escalar los flancos del torrente. Este divino antro está suspendido en el aire. Visto desde abajo da la sensación que la única boca del infierno está allí. Y hasta el agua que se filtra por sus cavernas tiene sonidos de ultratumba. No es el eco cantarín de las límpidas corrientes, ni el cascabelino murmullo de las fuentes vivas. Sino sordos rugidos de fiera acorralada.

La ascensión a tan extraño recinto no es fácil. Sólo a fuerza de imitar a las cabras sale uno victorioso. Pero, ¡qué victoria! ¿Quién diio que este sitio era asiento de Plutón? El espectáculo visto de cerca cambia por completo. Esto es superior a cuanto presenciaron ojos humanos. Tiene la emoción de lo bello y de lo grande. Y sólo puede compararse tan magnífico cuadro al soñoliento lago Martel de las cuevas del Drach y a la Sala de Banderas de las de Artá. Aquí, a manera de vértice, sobre el cauce del torrente, se resume la belleza natural de la isla. Grandes planchas de roca superpuestas estilo teatral y con signo de tragedia, dan paso a impetuosas bocanadas de agua que por momentos cambia de color. De verde pasa al plata. Luego al negro, al azul y hasta al violeta, efecto de la luz que penetra por las hendiduras y ojos de las rocas. El escalonado raudal en grandes desniveles de factura apocalíptica se desliza ora en forma de cortina finísima que lame dulcemente la escalinata, ora en raudo chorro desbordado del fondo de las rocas a manera de lengua de fuego envuelta de hermosa cabellera de espuma diamantina que a veces enseña los siete colores del arco iris con refinada coquetería.

El agua en esta caverna suspendida del cielo adquiere todas las tonalidades de la paleta. Y al pasar canta con los ángeles y gime con los condenados. Tiene el don del embeleso y del estremecimiento, del reir y del llorar.

Aquí el poeta se olvida del rigor de las pasadas horas de fatiga y bebe a sus anchas. Porque los poetas también beben y gustan de la frescura hospitalaria de las cavernas.

¡El eco, el eco...!

Cada peldaño suena diferente. De la voz natural un poco prolongada hasta el ruido metálico de las wagnerianas trompas. La voz no corre, ni retumba, sino rueda simplemente.

Aguas rizadas, luz clara; eco armonioso, dulce arrullador...

Tardía luz, raudas aguas: eco infernal, espantoso...

"¡La fosca!".

La obscuridad es casi completa. Aguas en remanso. Paz. Enorme bóveda con resplandor de tumba. Frío, frío intenso que llega hasta los huesos. Diríase que hemos descendido al interior de la tierra. De repente suena un lúgubre ruido. Es una roca que ha resbalado al fondo del lago. ¿El incidente es tal vez obra de Caronte?

Subimos, subimos...

Silvestres palomas baten sus alas; buscando la salida.

!Ah, esto es un paraiso Luz, mucha luz. Por las brechas del techo aparece con solemnidad el eterno azul del cielo.

La cripta se ha abierto.

Lluvia de sol.

Cielo.

Azul.

Mallorca.

CLADERA PALMER.

NUESTROS COLABORADORES

¡¡GRANADA!!

Tu eres uno de esos lugares donde los espíritus desterrados a la tierra y destinados a redimir en la humanidad sus errores, encuentran algún resto del bienestar perdido, algún rayo de la belleza oscurecida; por eso los espíritus elevados que llegan a respirar tus brisas y a obligarse bajo tu cielo, esos espíritus que cantan y cuyo canto presiente, porque adivina, a través del rayo que te corona, la belleza eterna; por eso hallan en tí un más allá bello; por eso al poeta prestas inspiración, Granada.

Tu eres uno de esos lugares que algo encierran superior a la comprensión humana, uno de esos lugares que obligan a detenerse en ellos a las almas contemplativas e inspiradas que lleva el acaso a ellos obligándolas a mirar al cielo, singular atractivo que los distingue de otros sitios que careciendo de él, obligan a mirar al suelo.

Sólo te envuelve la desgracia que persigue a los stios afortunados de la tierra, disputados siempre, siempre destrozados por la insaciable afán de dominio que ciega a la humanidad, vienen a ser teatro de sus contiendas campo de sus batallas, y a verse enrojecidos por la sangre de sus dominadores y por la de sus mejores hijos.

La humanidad os disputa como joyas preciadas desprendidas del cielo y arrojadas sobre la tierra para premiar al más valeroso y satisfacer la vanidad del más fuerte; y las razas pasan sobre vosotros, dejándoos, con la sangrienta huella de su dominio, entre los restos mutilados de los monumentos erigidos en honor vuestro por el entusiasmo de todas las generaciones.

Disputada has sido, Granada, y con tesón defendida por la ardiente raza árabe que tanto te amó: tanto que has sido el más preciado objeto del afán de sus guerreros, inspiración de los cantos de sus más distinguidos poetas, centro donde brilló el ingenio de sus mejores artistas, y cuna de sus más ilustres sultanes: todavía suspira aquella raza ¡oh Granada! por dormir bajo el estrellado manto de tus noches.

Todavía oran los últimos restos de la generación que fué lanzada de tus baluartes, por aquellos días en que la plateada media luna brillaba altiva en la más alta torre de tu Alhambra. ¡La Alhambra! Todavía suspiran sus caudillos por dormir algún día tranquilos bajo un artesonados techos.

¿Y que extraño es, si tú también al parecer hechas de menos la suntuosa corte de tus señores, sin quererte desprender de ese sabor oriental que tanto te distingue? ¿Como no han de suspirar por tí, si tú también al parecer suspiras, disputando al tiempo, que todo lo borra, la marca indeleble de gusto árabe que te han dejado como prenda de amor eterno, y que a toda costa parece deseas conservar, para que te reconozcan algún día ¡oh Granada! si volviérais a encontraros?

Si los hijos del Profeta no han olvidado a Granada, ésta no ha perdido todavía los ecos del Korán. ¡Cómo se identifican los pueblos y generaciones que van pasando, con los países que los sustentan! Si un pueblo es capaz de modificarse hasta el punto de adquirir costumbres difíciles de cambiar, debidas a las influencias de los lugares que habita, ¡con que dificultad también estos lugares se desprenden de las huellas que en ellos dejó impresas la mano de los pueblos!

ESTRELLA

A MI MADRE

Cuando miro el pasado de mi vida
y veo las antiguas ilusiones
por el árido suelo hechas girones,
marchita y muerta su beldad florida,

busca en vano mi vista entristecida
una flor que conserve sus botones,
su ufanía y su olor, divinos dones
que le hizo Primavera bendecida.

¡Todo marchito está! ¡Ya todo ha [muerto!
Y, en la mortal tristeza del desierto,
tan sólo quedas tú, madre adorada,

velando con constancia sempiterna
a través de la muerte... bella y tierna
como una siempreviva perfumada.

VICENTE GUAL

NUESTROS COLABORADORES

PERIODISTAS DE ANTAÑO

LUIS BONAFOUX

A Bonafoux lo leían sus partidarios cono deleite y sus detractores con indignación, lo cual quiere decir que daba en el blanco.

La firma de Bonafoux llegó a ser insustituíble. De un hecho cualquiera, repetido o insignificante, sacaba él enseñanzas insospechadas. Con tres palabras formulaba un juicio y con una pintada una ridiculez. Era profundo como buen misántropo y ameno como todos los que teniendo mucho que decir, pueden decirlo de cualquier manera.

Esto, alarde gentil de sutileza y elegancia literarias, tomábanlo algunos por superficialidad.

Las grandes cosas suelen decirse sencillamente, porque quien las dice penetró en ellas, dominando sus distintos aspectos, y quiere que penetren los demás.

Bonafoux sabía siempre lo que decía, porque sabía lo que pensaba. Y jamás temió el argumento contrario.

Además hablaba por algo y a tiempo; poseía el talento de la orientación y el de la oportunidad. Con esto y con su ingenio para las insinuaciones y su valentía para el análisis consiguió Bonafoux el máximum de eficacia en sus escritos.

Dificilmente se encontrará periodista que con tan pocas palabras exprese o sugiera lo que él. Iba derecho a su objeto; desdeñaba el fallo envidioso de los que confunden un artículo con una disertación, y, pedantes primero que aleccionadores, vierten en las cuartillas citas de libros en vez de demostrar que los han leído. Bonafoux patentizaba el rango de su cultura en cualquier leve detalle escapado al propósito del autor, porque se tenía asimilado lo que los otros acababan de superponerse.

Metía el escalpelo en todas las honduras sociales. Esto sólo puede hacerse cuando se dispone de una historia limpia que garantice la pureza del propósito. El desenfado acometedor de Bonafoux ostentaba por norma la sinceridad, por vehículo un arte originalísimo y por cimientot la ejemplaridad de la conducta.

Su crónica del "Heraldo de Madrid,, era el regalo de los lectores. Era el cantot genial que un poeta esperado y amable les brindaba entre risas cada día.

W.

NUESTROS COLABORADORES

Notas a Herrera «El Divino»

Si el oficio de literato fuera solamente lo que en galana comparación ha dicho Antonio de Obregón en un interesante comentario de Leandro Fernández de Moratín y su misión se circunscribiera a ir colocando las palabras sobre el papel, soñándolas al oído y buscándolas adecuado sitio, es casi seguro que Fernando de Herrera, a ciencia y paciencia de ulteriores revisiones, por su retórica ampulosa y su estilo declamatorio, donde cabe toda la ilusión del rico engarce y las combinaciones deslumbrantes, ascendería del puesto que la tradición literaria hubo de otorgarle. Pero el oficio de literato, como el de joyero, es algo más: la idea original en el primero; el dibujo nuevo en el último; para ambos, la creación. Y Fernando de Herrera, si por la versificación espléndida pudo llamarse «el Divino», por su escasa originalidad no pasa de ser un autor de mediana altura.

Buen artífice, si lofué; joyero genial, no. Agrupó elementos dispersos, como en una caza al través de la aridez del diccionario; pero le faltó el soplo arrebatador de la creación. El mismo rehuyó el dictado honroso cuando se indignaba contra el vulgo que le llamó *Poeta*. Quería ser solamente erudito, y de tal sí da pruebas palpables en su obra.

Las más felices imágenes deslizadas en su oda «A la victoria de Lepanto» son traducción fiel del «Cántico de Moisés» después del paso del Mar Rojo y numerosas sentencias fueron espigadas en las páginas del Antiguo Testamento. La altisonante oda—como la califica Mr. Coster—«A Don Juan de Austria» con motivo de la rebelión de las Alpujarras, tiene un antecedente, del que parece exacto calco, en la victoria de Júpiter sobre los Titanes, de la obra horaciana. Sus sonetos, a la manera petrasquita, en fuerza de perseguir la inmaterialidad, de ceñirse al modo del Maestro, bordean las lindes de la monotonía. El tono enfálico, la exagerada afectación que se advierte en todas sus composiciones, que habían de rebasar los límites hasta el culteranismo, puede que sean producto del afán de erudicción proclamado por Fernando de Herrera. Y aun puede que le alcance un tanto de culpa en los pecados del culteranismo.

Herrera está tan cerca de una actitud como lejos de la sinceridad. Le delataban unos versos a doña Leonor de Millán, esposa de don Alvaro de Portugal, Conde de Gelves, cuya pugna con el platonismo de sus demás composiciones se acusa clara y elocuentemente. Y si no era todo idealismo ¿por qué cargó sus sonetos de sutilizeas que los hacen prolijos e inefables hasta huir al sentimiento y carecer de expresión?

Si Herrera hubiera vivido en nuestra pícara edad, su actuación la calificaríamos de *pose*: desde la lejanía borrosa del siglo XVI, su proyección no resulta únicamente pálida, desdibujada, con la sola precisión de un contorno finamente erudito. Algo así como el héroe del triunfo de la forma. Aquí de la pompa lírica, de la robustez y del aliño, de la sonoridad y de la elegancia más refinada. Y sobre todo, el marchamo de su cultura bíblica y horaciana, que le prestó las mejores galas para sus poemas, y la gloria incontrastable de ser el fundador de la Escuela Sevillana, continuadora de Garcilaso y Boscán, en el siglo de oro de nuestra literatura, cuando creaba sus lienzos maravillosos el genial Pacheco y esculpía santos la gubia de Montañés.

Esta es quizá la mejor obra de Herrera: la de representar un gran impulso de Arte en la Sevilla comercial del XVI, disparadora de las flechas de sus naves sobre la curva del Atlántico, devolviendo, río arriba del Guadalquivir, la presa de sus águilas en perlas y metales preciosos al corazón de España. Por la misma ruta debió buscar a Castilla el arte de Herrera, tan enfático como orgulloso al despreciar el mecenismo del Cardenal Castro, y perpetuarse en corriente inmensa con sus discípulos e imitadores Pablo de Céspedes, Juan de Arquijo, Luis Barahona de Soto, Francisco Pacheco y Juan Martínez de Jáuregui, este último caído definitivamente en el culteranismo con su poema «Orfeo».

Por esto figurará siempre Fernando de Herrera en la Historia Literaria, a pesar de su falta de originalidad; por esto, y porque su cultura bíblica infunde a sus versos una vitalidad de que carecerían por sí mismos, probando una vez más la grandeza de la inspiración en las fuentes religiosas.

Si no creó la gracia divina de los rostros con alma de Montañés, Herrera, bien artífice al menos, copió imágenes bellísimas de la Biblia que tal vez nadie hubiera sabido elegir y pulimentar para que brillaran como perlas en el lindo joyel de su acabada forma poética.

ANDRES CASAMORAL

NAPOLEON

Dos tomos en 4.° mayor de más de 700 páginas cada uno con 200 grabados en negro y color, lujosamente encuadernados en tela verde y dorado.—16 ptas.

El texto de estas monografías es de la «HISTORIA DEL MUNDO EN LA EDAD MODERNA» edición española de «THE CAMBRIDGE MODERN HISTORY. LAS PUBLICACIONES MAS BARATAS DE ESPAÑA de venta en la librería José Tous, P. Cort. Cort, 29.

El apuntador de Maiquez

Había terminado la segunda jornada de "García del Casañar,,; el gran Isidoro volvía desde el proscenio muy satisfecho a su cuarto.

El público le había aplaudido frenéticamente y venían desde la sala los vítores y aplausos de los entusiastas, que deseaban tornar a verle en escena para recoger los lauros del férvido homenaje.

Los actores y las asistencias abríanle paso respetuosamente, y al fin, antes de que traspusiera el umbral de su camerino, tributáronle una gran ovación, cuyos gratos ecos, sin duda a través de la fragilidad del telón, hubieron de repercutir en la sala.

—¿También vosotros?—exclamó el insigne trágico, acaso más satisfecho de esta demostración de entusiasmo, por ser más íntima que aquella otra que venía del otro lado de la candilejas.

De entre las filas de soldados de Talía destacóse uno, al parecer con más ascendencia que todos los demás sobre el gran comediante, y entró tras él en el cuarto.

—¿Ha visto usted?—preguntó éste, persuadido de merecer en tan alto grado la estimación del público—. Con efecto, Isidoro, está usted teniendo una de sus mejores noches, que de seguir así, como es de esperar, hasta el fin de la comedia, puede sin desdoro ponerlas al lado de las memorables de "Otelo" y "Roma libre"—respondió aquel hombre, mientras se quitaba unas descomunales gafas con armadura de concha y tomaba asiento sobre un desnudo banquillo, pues a la sazón los camerinos de los primeros actores no estaban mejor amueblados que el aposento general de racionistas y comparsas.

—¿Y a usted, qué le ha parecido? Ya sabe que su opinión es para mí la única valiosa y sincera, porque es "sastre" que conoce el paño—inquirió Máiquez.

—¡Soberbio! Como siempre—respondió el preguntado—; pero aún hubiese estado mejor si cuando en la escena con Don Mendo dice usted:

"Yo sé la mujer que tengo!",

no diera esa expresión tan fuerte de rencor y desafío, porque ese mismo ímpetu no le hace aparecer como muy seguro de la fineza de su esposa. Yo creo que esto se debe decir con una gran serenidad de espíritu, persuadido de que Blanca no ha de menester que nadie la defienda, porque sabe defenderse ella sola.

Y Máiquez se rindió al sano consejo de su amigo, cosa que era mucho lograr en él, porque de nadie solía tomar consejos ni observaciones.

—También en la "Numancia destruida"—prosiguió el amigable censor—creo que equivoca usted la entonación cuando dice:

"¡Escipión, carne humana nos [mantiene;
la sangre de los cuerpos beberemos!..."

Lo dice usted briosamente ,desafiando valientemente al caudillo romano, y yo creo que si éste advierte que le gritan los numantinos en la situación desesperada en que se encuentran, lo toma por fanfarronería y les vuelve la espalda, dejándolos abandonados a su suerte. Este apóstrofe debe decirse con una gran serenidad, sin jactancia alguna, de manera que se vea la calma terrible del hombre que ha tomado su resolución cruel, firme, irrevocable.

A cuya objeción respondió el cómico:

—Todos los actores que han hecho ese papel antes que yo gritaban en tal pasaje y el público se entusiasmaba con ellos. En esto no estamos conformes, Dionisio.

Aquí no supo qué responder el censor, porque si era cierto, a lo que parece, que él entendía el arte de la declamación no era menos cierto que Isidoro conocía al público.

* *

¿Quién era este hombre, casi insignificante y apocado, que así juzgaba y corregía al coloso de la escena hispana, que ni aun de la Junta censoria de los teatros de la corte ni de la crítica admitía reparos a su labor?

Este hombre, con serlo todo realmente cuando se levantaba el telón en el teatro del Príncipe y comenzaba la comedia, era muy poco para la vanidad innata de los cómicos tan pronto como cesaba la comunicación entre ellos y el público; era Solís, el apuntador, que, dejando a un lado a D. Leandro Fernández de Moratín, valía más que todos los autores juntos de comienzos del siglo XIX.

Don Dionisio Villanueva y Ochoa era su verdadero nombre, aunque en el mundillo de la farándula y en la revuelta república de las letras conociásele Por Solís. Hbbía nacido en Córdoba por los años de 1774, y en aquella ciudad moruna comenzó con grande aprovechamiento su carrera literaria, que prosiguió en Sevilla, despuntando bien pronto como gran conocedor de las lenguas clásicas, traduciendo de manera tan prodigiosa a Homero y a Virgilio que sus magníficas versiones llegaron a ser conocidas por el erudito Forner; pero la Fortuna, como dama veleidosa, no le fué propicia, y sus afanes por adquirir, a fuerza de grandes privaciones, una sólida cultura no florecieron a la medida de sus deseos. Así fué que, poseyendo a la perfección el francés, el inglés y el italiano, además de la Filosofía y la Historia, hubo necesidad de aprender a tocar el violín para ganarse la vida.

Y de músico de una compañía de la legua recorrió toda Andalucía, componiendo la letra y la música de los fines de fiesta. De esta manera vivía también por el entonces en Cádiz otro gran ingenio, D. Juan Ignacio González del Castillo, rival de don Ramón de la Cruz en el difícil arte de hacer sainetes.

En 1799, aprovechando Solís el acercarse a Madrid, se emancipó de los cómicos andariegos y determinóse a probar fortuna en la corte, y tanto quiso fevorecerle la suerte que consiguió la plaza de primer apuntador en el teatro de la Cruz.

El 30 de Enero de 1800 pudo estrenar una traducción del francés titulada "Misantropía y arrepentimiento", que se representó durante dieciocho noches, cosa que entonces suponía un gran éxito; pero los triunfos como autor no lograron emanciparle del oficio de consueta.

Al poco tiempo trasladóse al teatro del Príncipe, donde pronto hizo franca y leal camaradería con Isidoro Máiquez, para quien escribió infinidad de traducciones, refundiciones y arreglos y alguna que otra comedia original.

La más famosa de sus traducciones fué el "Orestes", de Alfieri, que constituyó un triunfo rotundo para el eminente actor. Era tan modesto el bueno de D. Dionisio, que apenas si quería salir de su "concha" y las más de sus obras sólo las firmaba con sus iniciales.

Su destreza en las refundiciones era tal, que en no pocas horas llegó a mejorar la obra refundida.

Modelos en su género, que hoy pueden considerarse perdidas en el caótico archivo del teatro español, son las refundiciones de "La villana de Vallecas", "Por el sótano y el torno", "La celosa de sí misma" y "María, la piadosa", de Tirso; "El alcalde de Zalamea" y "La dama duende", de Calderón; "El castigo sin venganza" y "La dama boba", de Lope de Vega; "Todo es ventura", de Ruiz de Alarcón, y "El rico hombre de Alcalá" y "García del Castañar", de Rojas.

¿Quién se acuerda hoy de este ingenio, que, retirado del teatro por falta de vista, murió pobremente en Madrid una noche de Agosto de 1834?

DIEGO SAN JOSE

Por 5 ptas.

Pastorales, por Manuel Irurita.	6'00
Cien pláticas eucarísticas, por P. Longinos Navas. S. J.	5'00
La corte de las damas, por M. Maryan.	4'00
El novio misterioso, por C. Foley.	
Angel femenino, por Bruschetti.	3'00
La verdad de lo de Ezquioga.	1'00
D. Rodrigo Calderon.	0'50
Para ser independiente.	0'50
Princesita, por A. Creville.	2'50
	22'50

De venta en la librería de J. Tous.

PARA LA MUJER

LAS MAS INTERESANTES REVISTAS SON:

Vogue.	4'50
L'officiel.	6'00
Femina.	4'50
Le Jardin des modes.	3'50
Modes et Travaux.	3'25

De venta en la librería de José Tous, Plaza de Cort, 29.

REGLAMENTO

de

CIRCULACION URBANA E INTERURBANA

Aprobado por Real decreto de 17 de Julio de 1928. Rectificado en la «Gaceta» de 26 de Agosto.

PRECIO: 1'25 PTAS.

De venta en la Librería de J. Tous

M.C.D. 2022

LIRICO

HOY a las 3'30

Otro grandioso programa doble

El film cumbre de Cecil B. de Mille

EL PROFUGO

por WARNER BAXTER y LUPE VELEZ

Salvad a las mujeres

por STAN LAUREL y OLIVER HARDY

Dos films Metro Goldwyn Mayer

Informaciones

La huelga de metalúrgicos

Se nos ruega la publicación de la siguiente nota:

"Reunido el Comité Provincial de la U. G. T. de Baleares el día 12 del mes en curso en convocatoria ordinaria con asistencia de 28 delegados representando otras tantas Secciones en Baleares acuerda hacer públicos los siguientes acuerdos;

En relación con el conflicto que actualmente vienen sosteniendo el Sindicato Metalúrgico, y entendiendo que la pasividad de las Autoridades locales son el único responsable del conflicto, exteriorizan su más enérgica protesta ante la opinión pública, pues si bien es verdad que en este asunto se ventilan cuestiones que directamente atañen a patronos y obreros, es notorio que los perjuicios indirectamente repercuten en todos. La razón es una y se debe dar a quien la tenga. Las peticiones del Sindicato Metalúrgico son justas y humanas, pues así lo han reconocido ciertas autoridades y cierto sector de la opinión que de obrero no tiene nada. Por lo tanto el Comité Provincial reconociendo la jusicia que acompaña a la Sección Metalúrgica de la U. G. T. de Baleares, declara públicamente que antes que consentir un fracaso de los Metalúrgicos llevará su solidaridad hasta el límite, que sus fuerzas le permita.

Al mismo tiempo y estudiado detenidamente la situación político-sindical de España, acuerda subrayar en totalidad la declaración hecha últimamente por el Comité Nacional de la U. G. T. de España.

El Secretario, Antonio Gil,,.

Asesinato frustado

La guardia civil del puesto de Pollensa comunica al señor Gobernador el siguiente cuan grave hecho:

Que a las 16 horas de anteayer tuvo noticia de que en el kilómetro 22 de la carretera de Lluch a Alcudia había sido hallado un hombre mal herido.

Inmediatamente se personó en el lugar referido hallando debajo de una higuera a cinco metros de la carretera al joven Gabriel Torrandell Pons, de 17 años, jornalero, que se hallaba sin habla y que había sido recogido por los jóvenes, transeuntes, Cosme Barceló, de 17 años; Sebastián Cerdá, de 20; Matías Rebassa, de 22 y Juan Cerdá de 24, todos vecinos de Pollensa.

En vista del estado del herido lo trasladaron en auto a Pollensa conduciéndole a la Clínica del doctor don Miguel Bisbal, quien le reconoció apreciándole, congestión pulmonar y principalmente de la traquea y laringe producida por una compresión al rededor del cuello probablemente por una cuerda o cinturón y otras contusiones en distintas partes del cuerpo de pronóstico reservado.

Después de curado el médico dispuso el ingreso del herido en el Hospital municipal de dicha villa.

A las 11 horas de ayer y encontrándose algo mejorado le fué tomada declaración averiguándose: que el referido joven Gabriel Torrandell, sobre las 14'30 horas del día se encaminó hacia la casa de campo denominada "Roig" del término municipal de dicha villa con deseo de ver a su madre Magdalena Pons Torrandell, de 40 años, la que hace unos tres meses se marchó de su casa yendo a vivir con un tal Monserrate, de 51 años, viudo, vecino de Llubí, con domicilio en la calle del Sol, 34.

Sabedor el visitante de que varón y hembra se hallaban de visita en la referida casa "Roig" habitada por Rafael Palou y Francisca Aloy, rondó el muchacho por sus inmediacioes sin poder conseeguir el objeto de ver a su madre.

Al disponerse a retornar, llevando una bicicleta en la mano, en el cruce de los caminos Encinar y Campferer, a unos 30 metros de la repetida casa Roig el Monserrate Amengual Galmés, que premeditadamente se hallaba escondido detrás de una pared salió y abalanzándose sobre el Torrandell le asió por el cuello con un cinturón operando en forma de lazo corredizo y no satisfecho con eso le golpeó el pecho con los puños, le derribó y le pateó fuertemente por todo el cuerpo.

Providencialmente, acudió en auxilio del agredido el vecino Rafael Palou Vicens, gracias a cuya protección pudo librarse el Torrandell de su agresor y huir, haciéndolo casi sin fuerzas hacia la carretera.

Pero el Monserrate no se conformó, al parecer, con el bárbaro atropello, sino que, saliendo nuevamente, a campo traviesa, al encuentro del Monserrat, se abalanzó nuevamente sobre él, mal herido ya, como queda dicho, y por tanto completamente indefenso y le asió otra vez fuertemente por el cuello con el cinturón apretándole y dándole luego una tanda de puñetazos y patadas que le dejaron sin sentidos.

Las últimas palabras que oyó el muchacho del que tan bárbaramente le trataba fueron las de: "te mataré o te ahorcaré" y huyó.

El herido quedó de nuevo tendido en la carretera donde le encontraron los más arriba referidos jóvenes quienes le recogieron prestándole el auxilio que también queda citado.

Para dar caza al agresor fué necesario buscarle activamente, pues fué de un lado para otro, consiguiéndose, por fin, detenerlo cuando iba con su amante a las 19 horas de ayer en la carretera de Llubí.

El Monserrate al ser detenido negó toda participación en el hecho, lo que han comprobado sin embargo, los testigos y declaración del agredido. Ha sido puesto a disposición del señor Juez como autor de un asesinato frustado.

Del Gobierno Civil

Ayer visitaron al señor Gobernador el Presidente Comisario General de los Exploradores de España, don Carlos de Cifuentes, la señorita María Bebá Jefe de Campamento Instructora de las muchachas guías, don Joaquín Bonet, jefe de Campamento de los exploradores, don Damián Serra y don Rafael Ramón, Presidente y vice presidente del Consejo Local, para agradecerles las atenciones que ha tenido con la sección de exploradores los dias que han estado en Mallorca.

El Gobernador estimó la atención.

Notas del mar

Procedente de Londres, Tánger y Gibraltar, ha llegado el buque de turismo "Llandovery Castle" que saldrá para Marsella.

Ha desembarcado 98 y ha embarcado 2.

Manda el "Llandovery Castle" Mr. Mac. Mahan.

Sucesos y desgracias

En la Casa de Socorro del Ayuntamiento ha sido curada una anciana que a consecuencia de una caida en la calle del Santo Cristo se produjo una acentuada contusión en una rodilla.

—En dicho establecimiento ha sido curado esta mañana un joven que a consecuencia de haber caido de la bicicleta que montaba se ha producido una herida en la cara.

rida en la cabeza que se la produjo

—Anoche fué curado de una herida con una pedrada un muchacho.

—Antonia Maimó ha sido curada de herida en una mano que se produjo con un cuchillo cortando pan.

—Pedro Reus ha sido curado de contusión en la cara que se ha producido al caer de la bicicleta que montaba.

El tiempo

Mal anda el tiempo. Desde el copioso chubasco de hace algunos días, no hemos disfrutado un dia bueno. Firmamento encapotado o encapotado y lloviendo. Y de este modo en vez del 15 Agosto, en que en la isla suele apretar el calor de lo lindo, parece que nos encontramos en los dias anormales de Noviembre.

Si no temiéramos a equivocarnuos diríamos que parece que este año el periodo invernal parece presentarse prematuro.

El día de hoy va siendo como el de ayer y el de anteayer, con firmamento nublado y mostrando marcada tendencia a la lluvia, aunque con algunos momentos de sol.

El ambiente ,especialmente de noche, es algo frio en términos de que va pudiendo suprimirse el permanecer al aire libre ;no hay necesidad de tomar el fresco.

Servicios de la Guardia civil

La Benemérita de los puestos de Campos, Sineu, Sansellas, Artá y otros pueblos da cuenta al señor Gobernador de haber denunciado ante el Ingeniero Jefe de Obras Públicas de la provincia a varios conductores de vehículos por infracción al Reglamento de Policía y Conservación de Carreteras.

—La del puesto de Ibiza da cuenta de haber denunciado ante la autoridad correspondiente a un individuo por uso de armas prohibidas.

Cuestiones sociales

Sr. Director de LA ULTIMA HORA.

Muy señor nuestro: Desearíamos diera cabida en el periódico de su dirección a las siguientes líneas dándole las gracias anticipadas.

Palma, 15-8-34.—El Presidente, *Miguel Llabrés.*

Hoy a las 9 de la mañana ha tenido lugar la segunda reunión para tratar la cuestión de los parados acordándose lo siguiente:

1.º En vista de que ayer no recibía el Gobernador, ir hoy por segunda vez a las 11 y media la comisión nombrada, para exigir una solución al problema.

2.º Manifestar la disconformidad de los parados, sobre las declaraciones hechas por el Alcalde ayer a la comisión, el cual negó el que un obrero parado expusiera hoy en la sesión la situación del paro al mismo tiempo que dijo esta cuestión no se trataría en la reunión del Ayuntamiento.

3.º Exigir el que se ponga un comedor público, controlado por los parados, en donde se dé comida gratis, hasta tanto estén colocados todos.

4.º Reunirse mañana a las 9 de la mañana en la Casa del Pueblo: calle Fermín Galán núm. 47 secretaría número 4, invitando a todos los parados a que asistan.

Palma 15-8-34.—Por el Sindicato de Construcción.—El Comité.

Notas del Carnet

PERSONALES

El hogar de nuestro amigo el oficial del Banco de España don Gerardo Lesenne se ha visto aumentado con el nacimiento de una hermosa niña.

Tanto la madre como la recien nacida siguen en buen estado.

DE VIAJE

De Barcelona han llegado don Mario Conde, don José Garrido, don José Guardar, don Joaquín Apella, y don Carlos Xaudaró.

* En el vapor correo de Valencia-Ibiza, ha nembarcado don Juan Vidal, don Francisco Sánchez, don Guillermo Moragues y don Juan Teca.

* Para Barcelona piensan salir esta noche don Gabriel Oliver y señora, don Miguel Domínguez, don Guillermo Muntaner y don Antonio Mulet y Sra.

RELIGIOSAS

PARA MAÑANA

SANTORAL.—San Joaquín, padre de Nuestra Señora y San Roque.

CUARENTA HORAS.—Concluyen en la iglesia del Convento de San Francisco dedicadas a la gloriosa Asunción de Nuestra Señora a los Cielos.

A las siete, Misa cantada y exposición del Santísimo.

Por la tarde, a las siete y cuarto, rezo de la Corona, meditación, estación y reserva de Su Divina Majestad, precedida de Tedeum.

—Continúan en la iglesia del Convento de Religiosas de Santa Clara en honra de la Asunción de la Santísima Virgen a los Cielos.

A las siete, misa cantada y exposición del Santísimo.

Por la tarde, a las siete, rezo de la Corona, breve ejercicio, sermón por el Rdo. Sr. don José Font y Arbós, N. E., y reserva de S. D. M., precedida de solemne Te-Deum.

VISITA.— A Nuestra Señora del Carmen en la iglesia de las Teresas.

MARITIMAS

ENTRADAS

De Barcelona, el "C. de Barcelona,, capitán don F. Nadal.

DESPACHADOS

Para Ibiza-Valencia, el "Mallorca,, capitán don F. Sastre.

Para Barcelona, el "C. de Barcelona,, capitán don F. Nadal.

TIEMPO REINANTE

En Palma.—Viento calma, mar llana, cielo celajes.

De Teatros

LIRICO

Hoy festividad de la Asunción se celebrarán en este teatro sesiones de tres y media tarde a doce noche proyectándose en ellas por última vez las superproducciones tituladas "Salvad a las mujeres" y "El Prófugo", film interpretado por los famosos artistas Stan Laurel, Oliver Hardy, Warner Baxter y Lupe Velez.

* *

Para mañana jueves se anuncia otro programa verdaderamente extraordinario.

En dicho programa figura el estreno de la delicadísima comedia de costumbres neyorkinas titulada "La mujer que he creado" interpretada por Robert Montgomery y Magde Evans.

Como complemento de programa se proyectará mañana la famosa producción totalmente hablada en español "La hermana manca", film que tan grandioso éxito obtuvo a raíz de su estreno y en el cual tan maravillosa labor realizan los famosos artistas Helen Hayer y Clark Gable.

BALEAR

Hoy miércoles y en sesiones continuas de tres tarde a doce noche se anuncia en este local el estreno del soberbio film "El Crimen del Estudio Sonoro" dialogado totalmente en español.

"El Crimen del Estudio Sonoro" es un film de gran intensidad dramática y que nos presenta un caso de un proceso interesantísimo, envuelto en el misterio más absoluto.

De complemento se estrenará en este local la deliciosa comedia lírica "Idilio en el Cairo", desarrollándose sus escenas en los maravillosos paisajes de Oriente.

No dudamos que con tan sugestivo programa se verá muy concurrido el coliseo del Ensanche.

HERMANOS ALOMAR

Ex-alumnos de los Hospitales y Facultad de Medicina de París

Curación radical rápida de la BLENORRAGIA mediante aparato de su invención.

TRATAMIENTO MODERNO Y EFICAZ DE «SIFILIS Y ENFERMEDADES DE LA PIEL

Avenida de Alejandro Ros selló, 117—Teléfono 2321.

CONSULTAS.—Particular: de 10 a 12 y de 2 a 5.—Especial: de 12 a 1. Económica: de 7 a 9 noche—Martes, jueves, domingos y festivos de 8 a 12.

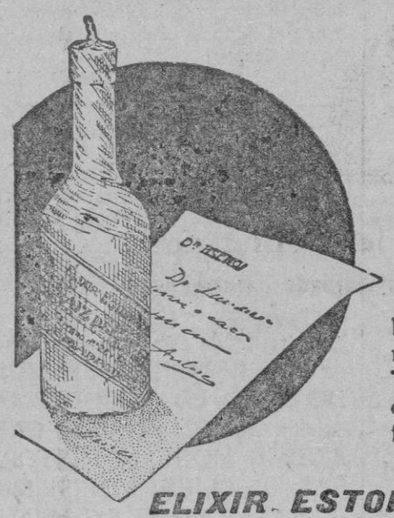

He aquí...

la receta que le curará su padecimiento del **ESTÓMAGO** o **INTESTINOS**, aunque sea de muchos años de antigüedad y hayan fracasado otros tratamientos.

ELIXIR ESTOMACAL

SAIZ DE CARLOS

VENTA EN FARMACIAS

Precio 5,85 Ptas. Incluido timbres

Taurófilas

UNA NOVILLADA EN EL PUERTO DE POLLENSA

En el coso taurino del Puerto de Pollensa se celebrará el próximo domingo, a las cinco de la tarde, una novillada sin caballos.

Se lidiarán cuatro hermosos novillos de Marcial Lalanda.

Actuarán de matadores los valientes diestros Antón Martín, Herrerito Chico, Alfredo Coll y Melchor Delmonte, quien vestirá traje campero.

Tanto en Pollensa como en los pueblos vecinos, la novillada ha despertado gran entusiasmo.

SEMANA GRANDE EN SAN SEBASTIAN

Organizadas por don L. Pagés se celebrarán las siguientes corridas:

Día 15 ocho toros de Cruz del Castillo para los diestros Barrera, Armillita, Ortega, La Serna.

Día 16 seis de Terrones para Ortega, La Serna y Colomo.

Día 19 seis Murube para Belmonte, Lalanda y Colomo.

Día 26 concurso de ganaderías, Murube, Clairac, Coquillas, Terrones, Cruz del Castillo y Esteban Hernández para los hermanos Manolo y Pepe Bienvenida mano a mano.

Día 2 Septiembre seis de Coquilla, para Juan Belmonte, La Serna y otro que sustituya al infortunado Sánchez Mejías.

Día 9 corrida de Beneficencia, toros de Argimiro Pérez Tabernero, para Armillita, Barrera y El Estudiante. (Esta corrida ha sido organizada por la Junta de Beneficencia de San Sebastián.)

EN CALAHORRA

En Calahorra se celebrara este año en Septiembre una feria de importancia con el siguiente cartel:

Dia 2 Septiembre, novillos de Candido Díaz para Madrileñito, Niño del Barrio y Miguel Cirujeda.

Día 5, toros de Rincón para Ortega y otro que sustituya al pobre Ignacio Sánchez Mejías.

LAS CORRIDAS DE AGOSTO EN BILBAO

Día 19, seis de Pablo Romero, para Barrera, Armillita y Dominguez.

Día 20 Dia 20, seis de Miura para Armillita, Ortega, y Colomo.

Dia 21, seis de Carmen de Federico para Barrera,, Ortega y La Serna.

Día 22, seis de Félix Moreno, para Barrera, Ortega y La Serna.

Día 26, seis de Villamarta, para Armillita, Dominguez y Colomo.

FRANCIA TAURINA

Dax, 26 Agosto, seis de Pablo Romero, Lalanda ,Barrera, Ortega.

Vaisou, 15 Agosto, Novillada de Pouly, sin Picadores.

Marsella, 2 Septiembre: Gran corrida de toros, con Gallardo.

Nimes, 30 Septiembre: Marcial Lalanda y otros dos.

Beziers, 7 Octubre, seis de Blanco para Marcial, Barrera y Pepe Gallardo.

Bayona, 2 Septiembre, seis de la Coca, Armillita y Ortega, mano a mano.

FERIA DE ALMERIA

Como años anteriores se ha quedado la plaza para organizar las corridas de feria el conocido taurino Juan de Lucas que ha ultimado las siguientes combinaciones.

Día 25 Agosto toros de Sotomayor para Belmonte, Ortega y Ballesteros.

Día 26 Agosto, toros Albacerrada, para Marcial, Niño de la Palma y Gallardo.

EN TOLEDO

El día 19 del actual torean Ortega, Corrochano y otro que sustituya al pobre Sánchez Mejías.

Fiestas populares

EN EL PUERTO DE POLLENSA

Organizados por el Fomento Turístico, el Club Mar i Terra, y el Pósito de Pescadores, se celebrarán en el puerto de Pollensa, grandes festejos populares los días 18, 19 y 20 del corriente mes, con arreglo al siguiente programa:

Sábado 18, a las 5 de la tarde.—Natación: Inscripción libre en el Club Mar i Terra.

Primera Carrera de fondo, 300 mts.

Segunda Carrera braza, 33 mts.

Tercera Carrera velocidad, 33 mts.

Cuarta. Exhibiciones acuáticas.

Para dicho deporte la Comisión cuenta con varias copas y numerosos premios los cuales estarán expuestos en el escaparate del Fomento Turístico del Puerto.

Noche, a las 9'30.—Gran Verbena. Dos orquestinas.

A las 11 de la noche les serán entregados los premios a los ganadores en el Concurso de Natación.

Domingo a las 11 de la mañana.—Carreras Ciclistas. Inscripción: Club Pollensa (Sección Ciclicta). Varios premios en metálico.

A las 5 de la tarde.—Extraordinaria Novillada. 4 novillos de la ganadería de Marcial Lalanda. Matadores: Antón Martín, Herrerito Chico, Alfredo Coll, Melchor Delmonte, Detalles por programas.

A las 10 de la noche.—Gran Concierto por la banda Municipal. Concurso-desfile de barcas iluminadas.

Premios 1.º, 40 ptas.; 2.º, 30 ídem; 3.º, 20 ídem.

Gran Castillo de Fuegos Artificiales.

Lunes, a las 5 de la tarde.—Foot-Ball entre los equipos Unión Sportiu e "Indios".

A las 10 de la noche.—Extraordinaria Verbena "Blanco y Negro". Bailes Regionales. Gran traca final.

Notas: a) Para conseguir el efecto artístitco que se persigue, la Comisión Organizadora suplica a los que deseen tomar parte en el baile vistan traje blanco o negro, o ambos colores.

b) En las verbenas se reserva el derecho de admisión.

LIRICO

JUEVES a las 3'30

Otro programa imposible de superar

LA HERMANA BLANCA

En español por

HELEN HAYES y CLARK GABLE

Dos producciones Metro Goldwyn Mayer

EL TIEMPO

Observaciones a 8 horas del día de ayer, facilitadas por la estación Meteorológica del Instituto de Baleares.

Presión admosférica a 0. N. M. G. N.	765'5
Características de la tendencia barométrica.	F. S.
Tendencia barométrica.	x 0'7
Dirección y fuerza (escala telegráfica) del viento.	N. E. 0
Estado del cielo.	N.
Tmperatura C.	19'2
Humedad relativa.	E. O.
Tmperatura máxima de ayer.	22'6
Id. mínima.	14'6
Id. id. a descubierto.	12'3

15 de Agosto de 1934.

MERMELADAS ALFRED HILL

MAÑANA:

CORREO MARITIMO.—A las 7 de la mañana llegará vapor correo de Barcelona.

A la misma hora llegará vapor correo de Tarragona.

A las 8 de la noche saldrá vapor correo para Mahón.

A las 9 de la noche saldrá vapor correo para Barcelona.

MERCADO. — Se celebrará en Inca, Muro y Andraitx.

LIRICO. — Sesiones de cine sonoro de 6 tarde a 12 noche.

BALEAR.—Sesiones de cine sonoro de 3 tarde a 12 noche.

CINES.—Moderno, Oriental y Rialto.

BAÑOS TERMALES

DE SAN JUAN DE CAMPOS

Habiendo solicitado varios señores, tomar una tanda de baños, se anuncia que el 1.º del próximo Septiembre se abrirá dicho Balneario y el edificio contiguo al mismo llamado Tercera Económica.

Para informes y despacho de habitaciones dirigirse en Palma, Juan Vidal, Plaza Santa Catalina Thomás, núm. 12, Bar América.

M.C.D. 2022

El Grupo Parlamentario Pro-Turismo en Mallorca

Creado con el objeto de estudiar y proponer a las Cortes una legislación especial y atenuada para ello, que tanta falta hace a España, el Grupo Parlamentario Pro-Turismo ha iniciado su labor de compenetración y acercamiento por nuestras Islas, que son a su juicio, como lo son en la realidad, foco principalísimo de atracción y emporio de capacidad y preparación para el Turismo.

Desde hace algunos días están en Mallorca—gentil peregrinación — los delegados de aquél grupo parlamentario, diputados señores don Juan Estelrich; don Ramón Cantos Saiz de Carlos, hijo del Excmo. Sr. Ministro de Justicia; don Manuel Florensa; don Joaquín Pellicena y don Tomás de Salort ,representante en Cortes de Baleares.

Con ellos había de actuar don Bartolomé Fons, actualmente en convalescencia después de una delicada enfermedad.

Juntamente con los antes citados señores Diputados han venido a Mallorca el Vicepresidente de la Asamblea de Barcelona de la Comisión Municipal de Turismo, don Javier Calderón; el Secretario General del Ferrocarril Central de Aragón don Luis Garcia de los Salmones. Conde de Sierragorda; el Sr. y la Sra. David ,de la casa Margui Films; el cameramen de la misma casa señor Pérez, y en funciones de Secretario de la Comisión, y como enviado especial de "La Veu de Catalunya", don Salvio Valentí.

UNA ASAMBLEA

Como acto colectivo el de mayor importancia, a las siete de la tarde de ayer se reunió en el Salón de Sesiones de la Diputación una asamblea extraordinaria para hablar de Turismo para señalar las más necesarias orientaciones en relación con nuestra Isla; para que los parlamentarios conocieran al detalle nuestras quejas y nuestras aspiraciones.

Ocupó la Presidencia el Excmo. Señor D. Juan Manent. Con él se sientan en el estrado el Presidente de la Diputación señor Juliá; el Jefe de Obras Públicas Sr. Garcia Briz, conde de Baynoa; el Alcalde de la Ciudad doctor Darder y el Presidente del Fomento del Turismo, señor Conde de Peralada.

Hay gran concurrencia en el salón; anotamos al azar algunos nombres don Jaime Suau, don Jaime Enseñat, don Ramón Pedret, don Juan Pensabene ,todos ellos pertenecientes al gremio de hoteleros. Del Fomento del Turismo el Sr. Mulet, el Sr. Vidal Sureda. El Sr. Costa ,propietario de las Galerías de su nombre; don Agustín Pennasar por Viajes Baleares; don Jerónimo Massanet, Director de la MUSA.

Hallábanse presentes así mismo los concejales señores Aguiló y Morell, y no faltaba una nutrida representación de la representación de la Prensa.

IMPRESION GENERAL

Gustosamente reproduciríamos en su totalidad cada uno de los discursos pronunciados. La falta de espacio nos lo veda.

Pero hagamos una ligerísima compilación de ideas, haciendo constar que en todos los parlamentos sentíase latir en fervoroso entusiasmo por el turismo, y se percibía como flotaba una lamentación honda y dolorida por el abandono en que el Estado tuvo siempre nuestras cosas, y una vibrante queja por disposiciones que—aunque sin duda dictadas con bonísima voluntad—dañaron profundamente, dolorosamente los intereses turísticos de Baleares.

Extractemos, pues, extractemos muchísimo los discursos que oimos.

D. FRANCISCO JULIA

Da a nuestros visitantes una entusiasta bienvenida. Celebra su visita porque ella es grata para nosotros.

La celebra doblemente porque, compenetrados por sí mismos los parlamentarios de las bellezas de Mallorca y de los esfuerzos de sus habitantes en favor del Turismo, unirán con nosotros sus esfuerzos para llegar tal vez a conseguir que el Estado apoye esta labor, huérfana hasta ahora de toda protección gubernativa.

Brindales cariñoso acogimiento en la Casa Provincial, y expone la necesidad de ausentarse del salón en donde queda—dice—como valiosa representación de la Provincia. el Excelentísimo Sr. Gobernador Civil.

D. JUAN ESTELRICH

Explica, como Vicepresidente del Grupo Parlamentario Pro-Turismo su idea directriz.

Quiere y debe ante todo conocer directamente el problema y su planteamiento, ya que falta en España una orientación fija sobre ello, es decir, una ley de ordenamiento del Turismo.

Venimos—declara—a cambiar impresiones, a que cada uno de los presentes nos exponga sus puntos de vista. Si podemos recogerlos y orientarnos con ellos ,quedaremos satisfechos.

EL ALCALDE DE PALMA

En nombre de la ciudad brinda a nuestros visitantes una bienvenida, sinceramente cordial.

El Ayuntamiento—afirma — lucha afanosamente para el engrandecimiento del Turismo. ¡Con cuanto placer, pues, hemos de mirar la labor que emprende el grupo parlamentario que se halla hoy entre nosotros!

Señala puntos esenciales a estudiar y resolver, el problema de las carreteras, de acuerdo con las conclusiones de la Asamblea de Municipios recientemente celebrada; el puerto, nuestro puerto que, como bien demostró don Jaime Escalas en artículo que vió la luz en LA ULTIMA HORA, es uno de los más importantes de España; la Casa de Correos, cuya instalación actual es simplemente vergonzosa... podría invitarles — exclama — a visitar aquel infecto caserón...; el servicio de vapores, con la no supresión de la línea a Tarragona, aumento de una expedición a Valencia y restablecimiento del vapor diario a Barcelona. En realidad, expuso el señor Alcalde plena y hermosamente las más perentorias necesidades palmesanas.

D. JAIME SUAU

Ostenta el señor Suau una doble representación: Es presidente de la Cámara de Propiedad y de la Unión Hotelera.

Gracias — dice — a quienes formaron ese grupo parlamenario con fines altamente patrióticos y para nosotros de un interés extremo.

Habla de la desatentada organización oficial del turismo, ahogada bajo una burocracia incomprensible y absurda; carente en lo absoluto de una norma política.

Resalta cuanto hizo la región, cuanto han hecho los particulares, y señala cuanto el Estado ha dejado de hacer... Es que podría decirse que Mallorca ha carecido durante largo tiempo de Diputados.

Nótese el contraste entre los edificios de la provincia y de la ciudad y los que son del Estado: el Gobierno Civil, la Inspección de Policía, la Casa de Correos, la misma Cárcel, de la cual con motivo de la prisión de algunos extranjeros se avergonzaba incluso el propio director del establecimiento penitenciario.

Todo ello es lástima, grande lástima: Mallorca ha hecho en cuatro años mucho más que en catorce haya hecho la Costa Azul por el Turismo. Y como premio, el Estado lejos de ayudarnos, nos persigue y nos acosa. Hay el impuesto de desembarco; perduran las vejaciones a que se somete a los viajeros ,convirtiendo ya la llegada en un momento desagradable. Eso debe desaparecer .Bien están las precauciones de cierta clase en las fronteras pero en dónde está la "frontera" que separa a Baleares del resto de la nación?, por qué, después de recorrer todo el país un extranjero sin encontrar obstáculos, se le han de acumular al llegar a Mallorca?...

Refiere el caso de una señora extranjera que tiene en Pollensa propiedades y que, por haber olvidado el pasaporte fué echada de Ibiza y detenida en Palma durante muchas horas, sin consideración siquiera a hallarse enferma.

—Dulcifíquese todo esto y déjese lo demás a cuenta nuestra — concluye.—Si hemos sabido, sin ayuda de nadie, crear el Turismo, lo sabremos mantener, por patriotismo y por convicción, siempre que no se nos obstaculice. ¡Déjesenos siquiera en paz!

EL SR. GARCIA BRIZ

Recoge el Jefe de Obras Públicas lo dicho acerca de las carreteras, que no responden ni con mucho a las necesidades actuales .La aprobación del proyecto de Ley creando la Junta Administrativa hará factible el mejoramiento de las existentes y la construcción de nuevos e indispensables caminos.

EL GOBERNADOR CIVIL

También el señor Manent quiere recoger, como lo hizo siempre — dice— las quejas formuladas. Habla de los alojamientos de las oficinas públicas, por los cuales ha luchado en las dos etapas de su mando. Declara que no está en su mano la organización de los sistemas policíacos. Y afirma que por la mañana ha conocido el caso denunciado ahora por el señor Suau, y que se procederá en consecuencia.

D. ANTONIO MULET

Aludido directamente al tratarse del impuesto sobre desembarco, señala que ese impuesto establecido por la Junta de Obras del Puerto existe y es, a su juicio ilegal .Refiere las gestiones hechas infructuosamente para hacerlo desaparecer. Lo tilda de impopular y contraproducente y asegura que ese cobro, incluso a los viajeros que han de estar unas horas en la ciudad, es uno de los motivos determinantes de que ciertas empresas de turismo hayan suprimido de sus itinerarios la escala en Palma.

Se manifiesta cansado de luchar, y afirma que ante tantas dificultades está resuelto a acusar su baja entre los que combaten.

D. F. DE SALES AGUILO

Abunda en iguales manifestaciones. Mallorca ,turísticamente hablando, se ha hecho a sí misma, sin que el Estado se enterara .Ahora que ha llegado a la mayoría de edad la acomete con injusticias y violencias contra el turista. Hace más todavía: nos ataca en el campo de la vida espiritual, levantando por decreto barreras que dificulten el que se nos conozca y se nos admire, perjudicando los intereses morales y materiales del propietario, del trabajador.

Prodiga merecidos elogios al Fomento del Turismo, y concluye exclamando: Ya que hasta aquí nos ignoró el Estado, síganos ignorando.

D. JAIME ENSEÑAT

Habla excusando la ausencia del diputado por Baleares don Bartolomé Fons.

Para mostrar la actitud del Estado ante el Turismo en Baleares recalca la frase que aparece en el preámbulo del famoso decreto sobre estancia de extranjeros:

"Habiéndose observado una corriente irregular turística en Baleares". Y sin embargo, en Baleares se han hecho gastos cuantiosísimos para atraer el turismo; se ha creado con igual fin una organización admirable, ¿cómo puede jamás esa corriente ser irregular?

Afirma que ese decreto representa el hundimiento de la propiedad construída precisamente en bien del turismo, y declara que con esto sólo está perfectamente justificado el tono un tanto violento que se emplea al tratar de ello.

Condensa las aspiraciones de las Islas en esta concisa frase: "Queremos ser una provincia igual a las demás".

Habla de los entorpecimientos que se ponen a la llegada de los vapores, como si se tratara de una frontera internacional, y refiere el caso de una familia extranjera que separó telegráficamente habitaciones en el Hotel Formentor, de la cual se recibió un segundo telegrama desistiendo del encargo y manifestando que se iba a Francia en vista de lo difícil que se hacía poder desembarcar en Mallorca. —Esos telegramas — dice — están en poder del señor Estelrich.

¡Tales cosas — exclama — no suceden en ningún país!

EL SR. PALLICENA

Diputado por Cataluña, saluda a Baleares prometiendo su sincerísima colaboración a la obra emprendida, y haciendo resaltar el éxito que ha logrado la labor pro-turismo realizada en Mallorca.

EL CONDE DE SIERRAGORDA

Saluda a Baleares y nota el contraste entre las facilidades que en todo el mundo — cita el caso de la Isla de Rodas — se dan al Turismo, y los obstáculos que la fatal organización que le ha dado el Estado, acumula en Baleares.

D. TOMAS SALORD

Como diputado por Baleares celebra que las Islas hayan sido la primera región que visitan sus compañeros de grupo.

Refiriéndose a la Casa de Correos dice contar con la promesa del señor Cid de que habrá para ella consignación en el presupuesto próximo.

Sugiere que toda esta labor de intervención policíaca en los viajeros, bien podría ser realizada a bordo, con molestia menor.

Recoge, en fin, todas las quejas formuladas, prometiendo actuar con vivísimo interés.

LOS SRES. CANTOS Y FLORENSA

También ambos diputados dirigen la palabra a la Asamblea, prometiendo dar todo apoyo a las aspiraciones mallorquinas.

Entonan un himno entusiasta de gratitud y admiración hacia Mallorca.

RESUMEN

Lo hace el señor Estelrich. Dice que el Grupo Parlamentario pro-turismo no ha tenido otra aspiración que elevar a nacional el espíritu que nació y ha sido casi exclusivo de Baleares especialmente de Mallorca.

Dice que no es posible desear que el Estado se desentienda del problema: tiene el deber de actuar. La iniciativa privada necesita ordenarse. Ella actuó aquí, y el Estado — lo demuestra aquella tontería señalada en el preámbulo del decreto aquél— sigue sin enterarse.

Es que se nos señala como "Islas advacentes", y no: no dormimos al lado; somos parte integrante de la nación.

Pedimos que el Estado se ponga a tono con el esfuerzo hecho.

Como conclusión de esta Asamblea, quisiéramos que el Fomento del Turismo nos diera una información detallada. Y no es que crea mucho en la acción parlamentaria: quizás un poco más eficaz sea la "coacción".

Debemos recordar aquellos malhadados decretos que provocaron en vosotros una reacción salvadora .

El problema presenta varios aspectos: El de policía que amenaza agravarse; el decreto sobre zonas polémicas, dañoso para la propiedad...

La Ley de bases para ordenación del Turismo abarcará cuatro puntos esenciales: La desaparición — en teoría, por supuesto — de todo lo existente; la creación de una Dirección General, dependiente del Ministerio de Industria y Comercio; cesión de la parte técnica al aPtronato Nacional, dando entrada en él a los Sindicatos de Iniciativas, y la creación de verdaderos Clubs de turistas, más necesarios ahora en que veremos prontamete implantadas las vacaciones turísticas para el obrero.

El acto de hoy — termina — lleno de grandeza y que ha de ser una fuente de optimismo, me recuerda aquella Asamblea de Zaragoza, en la cual hombres de todas las ideologías se unieron en una sola vibración de altísimo sentido patriótico.

TERMINA EL ACTO

Con breves y sentidas palabras del Gobernador, en las cuales se refiere a la modificación de los decretos, a las promesas del señor Hidalgo y a la acogida que ofreció el Ministro de Obras Públicas al proyecto sobre carreteras.

Todos los oradores fueron largamente ovacionados.

Durante nuestra actual Oferta Especial le abonaremos Ptas. 1'95 si devuelve su plancha vieja, siempre que adquiera cualquier modelo de las planchas eléctricas que ahora ofrecemos.

GAS Y ELECTRICIDAD, S.A.

Deportivas

Boxeo

LA GRANDIOSA REUNION DEL SABADO

La expectación y el entusiasmo por la magna velada de boxeo del próximo sábado es grande, extraordinario.

El mejor testimonio del singular interés que nuestro público ha puesto a esta formidable reunión pugilística, es la numerosa demanda de entradas y localidades que de toda la isla se reciben.

Hoy ha empezado la venta de entradas y localidades en las taquillas del Lírico, cuyo despacho se ha visto animadísimo.

Naturalmente, el público mallorquín se ha dado perfecta cuenta de que con la reunión de la plaza de Toros se le ofrece un espectáculo de verdadera resonancia y envergadura, que por su alta importancia forzosamente ha de proporcionar unas horas de fuerte emoción a los espíritus que gustan sentir tales sensaciones.

Toda la atención del público está concentrada sobre Ara y Orós, los dos grandes campeones y figuras cumbres del pugilismo español.

Es por descontado que el aragonés Ara se basta por sí solo para llenar todo un programa, pues hoy día es el púgil del momento y al que todos los públicos se el entregan entusiasmados ante las maravillosas actuaciones.

Ignacio Ara, cuenta con un historial tan brillantísimo que produce verdadera sensación admirativa, al examinarlo. Solo hemos de decir que sus actuaciones se cuentan por otras tantas victorias, la mayoría de ellas conseguidas por el fulminante k. o. Ara, es el supercampeón por excelencia y potencia.

Martín Orós, es otro formidable púgil, que detenta el título nacional de los Welters con toda legitimidad y gallardía.

Orós, tiene un historial brillantísimo, portentoso. Cuenta en su haber victoseñaladísimas sobre púgiles tan destacados como Peña, Martínez, Cheo Moreión, Habir, Sans, Conet,etc.

Esos triunfos de Orós, creemos que son el mejor testimonio quepodemos alucir de la valía que encierra sus puños.

Mendieta, el duro vasco, será el contrincante de Ara. Mendieta es también todo un «señor» púgil, como lo demuestra la victoria que obtuvo sobre el conocido peso pesado Olangue.

Ysarti, es el adversario de Orós. También es todo un púgil de categoría, cuya actuación principal el que siempre ofrece combate en todas cuantas peleas interviene.

Teniendo en cuenta la clase y valía de dichos púgiles tiene justificación la extraordinaria espectación que al público mallorquín ha despertado la grandiosa velada de boxeo del próximo sábado.

NOTA OFICIOSA

Habiendo sido admitida por la F. E. de B. la inscripción del boxeador aficionado Antonio Martí Amengual (Martí II) para tomar parte en los Campeonatos de España deben tner lugar en Madrid los días 17 y 19 corriente, anteayer lunes salió para aquella capital el citado boxeador.

Por la Federación Española de Boxeo y a propuesta de esta Delegación después de probada su competencia, han sido nombrados árbitros de boxeo, los señores don Julio González Llona y don Nardo Coda.

Teniendo que celebrarse la Velada de Boxo anunciada para el sábado próximo en el Coliseo Balear de Palma, se hace presente para conociminto de los boxeadores que han de tomar parte en la misma, que el mismo día 18 a las 13 horas, en el «Bar Palermo», Avda. de Alejandro Rosselló núm. 107, tendrá efecto el pesaje oficial obligatorio.

Cámara Oficial de la Propiedad Urbana de Baleares

SERVICIOS QUE, GRATUITAMENTE, PRESTA A SUS ASOCIADOS

SECCION JURIDICA. — Abogado y Procurador. Consultas relacionadas con la propiedad urbana. — Tramitación judicial desahucios y reclamaciones. — Satisfacer todas las costas de un desahucio anual a cada propietario que los requiera, y haya cumplido determinados requisitos.

NEGOCIADO DE ALQUILERES. —Cobro de alquileres (1).—Administración de fincas. — Entrega talonarios alquileres a precio de coste.—Redacción contratos inquilinato. — Compra-venta y arrendamientos de fincas. —Inserción anuncios en vitrina plaza Cort.—Informes reservados sobre inquilinos. — Pago de contribuciones.

NEGOCIADO DE CENSO Y ESTADISTICA. — Altas y bajas contribución territorial urbana, y variaciones de orden jurídico, físico o económico de las fincas en Registro fiscal edificios y solares. — Exenciones contributivas.—Reclamaciones e incidencias relacionadas con contribuciones Estado Provincia y Municipio.—Consultas Fichero Propiedad.—Motor bomba para agotar cisternas y pozos (2)—Escaleras mecánicas 16 y 12 metros altura para reparaciones fachadas (la primera con plataforma superior para dos operarios.)

BOLETIN DE LA CAMARA.—Se reparte gratuitamente a los señores asociados que lo soliciten.

BIBLIOTECA.—A disposición señores propietarios: Gaceta Madrid, Boletín Oficial Provincia, Prensa, Revistas. Obras referentes Propiedad, etcétera.

HORAS DE OFICINA.—De 9 a 1 días laborables.

(1) Se percibe un módico tanto por ciento por gastos de impresos, etc.

(2) Se percibe el jornal del mecánico.

AVISO

En vista de el gran número de demandas de todas partes de la isla, para la opción a parcelas gratis, nos vemos obligados a publicar una vez más el anuncio para poder dar la posibilidad a todos los Mallorquines de aprovecharse de este concurso.

CIEN PESETAS

de gratificación a quién devuelva rueda de Chevrolet con neumático perdido entre Pollensa y Palma. F. G. Short, Ave. A. Maura, 30 Palma.

M.C.D. 2022

Obsequio de la
MALLORCA DEVELOPMENT CO.
Para fines de publicidad solamente, y durante un periodo ilimitado.
Se dará solamente un lote a cada persona

En MALLORCA se dan parcelas de terreno GRATIS

Nos reservamos el derecho de anular esta oferta en cualquier época y sin aviso.
Las personas que no sean mayores de edad no pueden participar en este Concurso.

¿Puede Vd. resolver este problema?

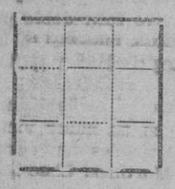

En este caso podría ganar un hermoso lote de terreno en MALLORCA

Llene los 9 cuadros con, por lo menos, tres números diferentes, de tal manera que los totales, tanto horizontal, vertical y diagonalmente den cada uno la suma de quince.

Envíe este cupón inmediatamente con la solución y avisaremos a Vd. si ha ganado o no un lote gratis en MALLORCA.

Razón: **Centro de Anuncios** P. Sta. Eulalia, 10

Mi nombre es... ... ...
Dirección ... ...
Nacionalidad ... ...
Estado ... ... Edad ... ...

POR TELÉGRAFO

Consejo de Ministros

NOTA OFICIOSA

Madrid, 14 (11 n.)

A las diez de la mañana se reunió el Consejo de ministros en el palacio de la Presidencia, terminando la reunión después de las dos de la tarde.

La nota oficiosa dice así:

"Los señores Villalobos, Del Río y Estadella dieron cuenta a sus compañeros del viaje de S. E., el Jefe del Estado, por Galicia, calificándolo de triunfal; habiendo recibido el Presidente de la República el homenaje entusiasta del pueblo gallego en fervidas manifestaciones de adhesión al régimen y de respetuosa y cordial estima al ilustre ciudadano que en carna su más alto mandatario. El Gobierno hizo constar su singular satisfacción por el éxito del mencionado viaje.

El ministro de Trabajo dió asimismo cuenta de las fiestas hispanolusitanas celebradas en Vigo con motivo de la inauguración del monumento al insigne poeta Luis Camoéns actos a los cuales asistió el señor Estadella como representante del Gobierno.

El señor Salazar Alonso informó al Gabinete al detalle del conflicto planteado el domingo último en las provincias vascongadas y de la solución satisfactoria del mismo, haciendo un cálido elogio de aquellos ayuntamientos, la inmensa mayoría de los cuales, casi la totalidad, acató respetuosamente las disposiciones del Poder constituído.

Con referencia a la procedencia o no procedencia de la aplicación del impuesto sobre la renta a las Diputaciones forales, el Gobierno, tras deliberación detenida, acordó sin prejuzgar su criterio acerca de si es o no concertable dicho impuesto, manifestar, desde luego, su propósito de no resolver extremo alguno que se refiera al concierto de dicho nuevo tributo mientras no queden constituídas las Diputaciones forales con arreglo a la ley que ha de promulgarse y menciona el artículo 10 de la Constitución. A la vez, el Gobierno hace constar su decisión de aplicar todos los medios que de él dependan para que dichas Diputaciones queden definitivamente constituídas antes de que transcurra el plazo de tres meses marcado para la exacción volunaria en toda España del impuesto sobre la de Estado dió cuenta al Consejo de renta.

El ministro de Marina e interino dió cuenta de su reciente visita oficial a la Exposición Colonial Portuguesa.

Después de cambiar impresiones los ministros sobre algunos temas presupuestarios, se tomaron los siguientes acuerdos:

Presidencia.—Teniendo en cuenta las peticiones formuladas por los representantes de todas las fuerzas políticas que integran el ayuntamiento de Barcelona, que recientemente han visitado al presidente del Consejo y al ministro de Hacienda solicitando la resolución de diversas reclamaciones económicas pendientes entre el Ayuntamiento y el Estado, principalmente las cargas que pesan sobre aquél a consecuencia de la Exposición Universal, ha acordado designar una comisión mixta de representantes del Estado y del municipio barcelonés para que estudie los problemas y proponga al Gobierno las oportunas resoluciones.

Derogación del decreto de primero de julio de 1931, que condiciona la exportación de determinados productos.

Gobernación.— El ministro dió cuenta de la situación del Ayuntamiento de Sevilla, agravada por la ejecución del crédito a favor del Banco de Crédito Local. Para atender de modo transitorio a salvar las consecuencias de dicha situación, propuso diversas medidas que se concretarán en un decreto de la Presidencia del Consejo de Ministros, por afectar a los Ministerios de la Gobernación y de Hacienda. Por esa disposición se autoriza al Ayuntamiento de Sevilla para concertar operaciones de crédito y para revisar el empréstito concertado con el Banco de Crdito Local, y se designe una comisión compuesta por representantes del Ayuntamiento sevillano y del ministerio de Hacienda, a fin de ejecutar las disposiciones del decreto.

En relación con la confección del presupuesto de su departamento, el señor Salazar Alonso informó al Consejo sobre el Parque móvil de automovilismo, proponiendo que una comisión estudie las modificaciones y economías a introducir en dicho organismo, y asimismo dictamine sobre su funcionamiento y administración desde su establecimiento.

Comunicaciones: Decreto regulando la obligada resistencia de la Compañía Telefónica Nacional de España al dictado para desarrollar el servicio telegráfico.

Decretos proponiendo cesen como tesorero de la Administración general de la Caja Postal de Ahorros, don Rafael Cea Villanueva, y como contador de la misma don Justo Navarro.

Trabajo: Decreto nombrando jefe facultativo del Instituto Oftálmico Nacional a don José García de Mayo y Azcona, número uno del escalafón del cuerpo.

Modificando el decreto de 19 de Abril sobre composición del Patronato de Política Social Inmobiliaria.

Instrucción pública.— Aprobando los expedientes de construcción de un edificio escolar con destino a cuatro escuelas unitarias en Rollán (Salamanca); escuela graduada en Acebo (Cáceres) y otra graduada en Moncofar (Castellón).

Aprobando el proyecto de decreto sobre ayudantes de escuelas normales.

Obras públicas: Autorizando a la Junta de Obras del Puerto de La Luz para emitir un empréstito de tres millones de pesetas con destino a la construcción de un muelle.

Subasta de las obras del canal de las Bárcenas, en la Confederación Hidrográfica del Ebro.

Decreto autorizando al ministro de Obras públicas para contratar mediante concurso las siguientes obras:

Impermeabilidad de la presa del pantano de Agueda; trozo quinto del canal de lTavilla ;túnel de la Murta y primera parte del trozo cuarto del canal de Cartagena.

Concediendo al Ayuntamiento de Medio-Cudeyo (Santander) una subvención para las obras de abastecimiento de aguas en el pueblo de Seseña.

Ampliando el artículo quinto del decreto de 24 de mayo de 1934, por el que se reorganizaba la Confederación Hidrográfica del Duero, en el sentido de que de dicho organismo formen parte también un representante de cada una de las diez diputaciones provinciales afectadas por los intereses de la cuenca.

Autorizando a la Junta administrativa de los canales del Lozoya a emitir un empréstito de cien millones de pesetas, para la ejecución, en seis años, del plan general de abastecimiento de aguas en Madrid.

Hacienda.— Decreto estableciendo el pago directo de los contribuyentes por las cuotas de impuesto sobre la renta, y concediendo el plazo de tres meses para el período voluntario.

Justicia.—Expedientes de libertad condicional a favor de treinta y cinco reclusos de la jurisdicción ordinaria.

Elevando la categoría de los juzgados de primera instancia de Bilbao.

Nombrando magistrado de la audiencia territorial de Burgos a don Fructuoso Cid Abad, que sirve en la audiencia de Badajoz.

Promoviendo a la categoría de magistrado a don Pedro Luque Rodríguez, magistrado de audiencia, que sirve en la audiencia provincial de Cuenca, donde terminará.

AMPLIACION DE LO TRATADO EN CONSEJO

Madrid, 14 (11 n.)

En el Consejo de Ministros celebrado esta mañana, se trató acerca del pleito catalán, haciendo resaltar que las impresiones son mejores.

También se habló de la apertura de las Cortes, acordándose que reanuden las tareas el día señalado, aunque no estén terminadas las importantes obras que se realizan en el Congreso.

La política

EN LA CEDA NO HAY ESCISION

Madrid, 14 (11 n.)

San Sebastián.—Ha llegado el señor Gil Robles, quien se negó a hacer manifestaciones políticas.

Un íntimo del Sr. Gil Robles ha desmentido la supuesta reunión de veinte o treinta diputados de la CEDA, convocados por el Sr. Oriol para separarse de la Acción popular.

ANIVERSARIO DEL PACTO DE SAN SEBASTIAN

San Sebastián.—Parece que el día 17 aniversario del pacto de San Sebastián, se proyecta celebrarlo con la reunión de los parlamentarios vascos, representantes de la Esquerra de Cataluña y algunos diputados gallegos, valencianos y autonomistas.

También concurrirán comisiones y los Alcaldes de Alava, Guipúzcoa y Vizcaya.

Parece que en la reunión se trata de establecer otro pacto para solicitar la autonomía de las Vascongadas tan amplia como la otorgada a Cataluña.

Se asegura que asistirá el señor Prieto quien ha sido el organizador de la reunión.

También se dice que ostentará la representación del señor Azaña, el Alcalde de San Sebastián.

LO QUE DICE EL GOBERNADOR DE BILBAO

Bilbao.—El Gobernador civil ha manifestado que el asunto de los Ayuntamientos lo da por terminado. Las incidencias que surjan las irá resolviendo.

Agregó que el Ayuntamiento de Bilbao las considera irreflexivas motivadas por el despecho.

El acuerdo adoptado por el Ayuntamiento de disolver el cuerpo de la guardia municipal y los serenos perjudica al pueblo bilbaino. Con ello están de enhorabuena los ladrones, atracadores y demás maleantes.

Agreg óque la Alcaldía se ofrecerá a todos los concejales, excluyendo a los destituidos. Para la designación se seguirá el orden que obtuvieron mas votos en las elecciones, y hasta encontrar quien acepte el cargo.

SE COMUNICA AL SR. PITA ROMERO QUE REGRESE

El señor Rocha ha conferenciado telefónicamente con el señor Pita Romero, conviniendo, que el Ministro de Estado regrese a Madrid durante los primeros días de septiembre.

UNA RECLAMACION DEL NUNCIO

Se asegura que el Nuncio de S. S. ha formulado una reclamación ante el Ministerio de Estado contra la proposición de la Generalidad de exigilr a los religiosos el pago del impuesto de soltería.

Lo que dice el Ministro de la Gobernación

HABLA DE LAS VASCONGADAS Y DE LO DE SEVILLA

Madrid, 15 (3 m.)

El Ministro de la Gobernación al recibir a los periodistas les dijo que han llegado hasta él noticias de que el Ayuntamiento de Bilbao y algún otro, solicitan la destitución del Gobernador civil de Vizcaya.

Los Gobernadores de Vizcaya y de Guipúzcoa han actuado con sano criterio y serena energía y siempre de acuerdo con mis instrucciones.

Aquel Gobernador tiene mi confianza y mi aplauso.

Las autoridades que actúan a mis órdenes no pueden ser removidas por peticiones políticas ni imposiciones.

Yo los destituyo o los mantengo según mi propio criterio.

También quiero recoger, como lo hecho por los compañeros de Sevilla, las manifestaciones del diputado Sr. Labandera, con las cuales doy por terminado el incidente.

La manifestación hecha, cuando han pasado los momentos de obcecación, es un tributo de justicia, que agradezco. Sirva ello para que cesen las polémicas y para que Sevilla vea el interés general, que en este caso, es nacional.

El decreto aprobado hoy en el Consejo de Ministros tiene esta alta significación.

El proyecto de movilización

DERRIBO DEL PALACIO DE BUENAVISTA

Madrid, 15 (3 m.)

El proyecto facilitado por el señor Hidalgo se refiere a la demolición del Palacio de Buenavista, para destinar aquellos terrenos a la urbanización y jardines.

También se construirá el nuevo Ministerio mediante una operación, con la cual el Estado, sin desembolso alguno, se encontraría no sólo con un nuevo edificio adecuado, sino con el ingreso de algunos millones, contribuyendo además a la transformación de la capital de la República y a conjurar el paro obrero.

Se debe el proyecto a que el edificio actual resulta inadecuado e insuficiente, requiriendo cuantiosos gastos de entretenimiento. En los últimos veinte años se ha elevado a más de tres millones de pesetas.

Según los cálculos, el valor de los solares que ocupa el edificio se elevaría a 30.569.000 pesetas.

El coste material del nuevo edificio se calcula en 13.950.000 pesetas, lo cual representa un posible beneficio de 16 millones de pesetas. Todo esto llevaría consigo la movilización de una cifra de 50 millones de pesetas.

Se nombrará una comisión encargada del estudio de este trabajo.

Refiriéndose al proyecto relativo a la movilización de las fuerzas, dijo que corresponderá a la primera reserva y el primer ensayo afectará a una zona porque se necesita que un ejército tenga la debida eficacia.

Añadió que desde que el general López Domínguez regentó la cartera de Guerra, no se ha hecho ninguna movilización.

Alabó la forma maravillosa como se hacen las movilizaciones en el extranjero.

Dijo que recientemente, en un país extranjero, los sargentos, sin que se conozcan los verdaderos motivos, comenzaron a disparar e inmediatamente se movilizaron un millón de hombres.

Terminó diciendo que tiene proyectos de gran envergadura.

Insistió en decir que la movilización no se hará con propósitos bélicos.

Declaraciones del señor Salazar Alonso

Madrid, 14 (11 n.)

El Ministro de la Gobernación señor Salazar Alonso ha declarado a los periodistas que su único deseo es ser útil a la Patria y a la República.

Dice que sigue fiel a la política del señor Lerroux, porque lo considera Jefe y maestro, y por su bondad ocupa el Ministerio de la Gobernación.

Acerca de la separación de los radicales demócratas, considera que el señor Martínez Barrio se ha equivocado.

El señor Salazar Alonso dice que cree que quien lanzó la idea de formar un Gobierno con la Ceda, fué el señor Martínez aBrrio .

Espera que los españoles deben comprender que entregar el país a una revolución, es herirle mortalmente y fomentar la rebeldía y el separatismo, es un delito imperdonable. Para impedirlo opondré y haré para ello, cuantos sacrificios me sean necesarios.

La muerte del ex-infante don Gonzalo

IMPRESION POR LA MUERTE DEL EX INFANTE

Madrid 14 (11 n.)

París.—La trágica muerte del ex-infante don Gonzalo de Borbón, ha causado en los círculos monárquicos de Francia y España una penosa impresión.

La noticia de la muerte fué comunicada por varios amigos y parientes a su hermano, el conde de Covadonga, a quien produjo honda impresión, desarrollándose una escena conmovedora.

Según las noticias que se reciben en París, las honras fúnebres de don Gonzalo de Borbón tendrán efecto mañana o pasado mañana lo más tarde.

DOÑA VICTORIA EN POERCHACH

Viena.—Comunican de Klagenfurth los siguientes detalles complementarios del accidente que ha costado la vida a don Gonzalo de Borbón.

Nadie en los primeros momentos se dió cuenta del estado en que se encontraba el ex infante de España, debido a que no se le apreciaba herida na exterior.

Solamente cuando se le co Poerschach en otro carruaje vó que el estado de do Gon era normal, por lo que inspiró inquietud, lo que se confirmó derar los médicos necesaria tervención quirúrgica.

Se ha puesto de manifiesto consecuencia de la conmoción se declaró una hemorragia debida principalmente según al estado habitual del ex infa

Doña Victoria que se veraneando en Davos, ha lleg tarde a Poertschach.

EL DUELO EN POERTSC

Viena.—Comunican de Poe que en el barrio elegante de ondea la bandera a media ast ñal de duelo por la muerte del fante Gonzalo.

El ex rey don Alfonso lleg pañado del barón Huellk.

Unas monjas católicas de Po velan el cadáver del ex infante.

PESAME. — CORONAS RO AMARILLAS

Madrid, 14 (1

Viena.—El Ministro fede estuvo en la casa de Ports M ra dar el pésame a don Al Borbón.

También le han telegrafi dole el pésame el Presiden República Sr. Miklas.

Personalidades de la Re austriaca y extranjera han en los albums.

En un catafalco se han do dos coronas con rosas roj rillas enviadas por los padres Gonzalo y otra de flores blan viadas por sus hermanos.

Esta tarde se espera llegar de de Covadonga y doña Vic

El traslado del cad de Sánchez Mej

Madrid, 14 (1

Esta mañana, a las diez y en la capilla ardiente de S Mejías, en el sanatorio de los res Crespo y Saenz, se dijero en sufragio del infortunado costeadas por la familia do por la esposa del cronista chano.

El cadáver de Sánchez Me encerrado en magnífica caja merosos amigos. Entre las figuran las dedicadas por A y su cuadrilla, Cagancho, Ma ño de la Palma, La Serna, guín, Chiquito de la Audien cuelo, Curro Caro, familias nida, Corrochano y Luca de capitán don Justo Sanjurjo, García de la Herrán, ganade la hermanos, orquesta Bética muchas.

El embalsamiento del ca efectuó el doctor Crespo, a de la mañana.

El traslado del cadáver se rá en el expreso de Sevilla, ñando los restos de Sánchez su hermano Aurelio, don Corrochano, el íntimo del Graciano, y acaso don Justo io. La familia saldrá esta tar Sevilla.

Se siguen recibiendo nu telegramas de pésame.

De las entrevistas M solini - Starhem

Madrid, 14 (1

Roma.—Aunque la entrev tre Starhemberg y Mussolini do lugar a toda clase de s nes, los rumores más insiste bre lo tratado en estas conf nes son el apoyo que el princ hemberg necesita para afia movimiento de los heimwehr Austria a fin de poder extir células nazistas que se han cido en sus tropas desde hace po.

Parece ser que para evi "Anschluss" el príncipe S berg prevé la solución de un regente que junto con el gría preparase la restaurac fin de combatir los manejos Papen pueda llevar a cabo en el señor Starhemberg insinuó solini la necesidad de que Suwitch sea nombrado embaj Viena con un cargo igual al Papen. Para este cargo de dor italiano en Viena también bló del señor Grandi, actual en Londres.

Extranje

NO SE HA DISUELTO LA LE AUSTRIACA. — LA RESTA CION MONARQUICA

Madrid, 14 (11

Viena.—Los periódicos afi que no se ha disuelto la Legió triaca en Baviera, sino que se ganiza.

También afirma que los Jó movimiento nazi austriaco la seguridad de que Hitler no dona la idea en la participación nacional-socialismo y el Go austriaco se opondrá a todo de restauración monárquica en tria.

Balear Miércoles 15 a las tres y media

Riguroso Estreno en Palma

El crímen del Studio Sonoro

Un film dramático de excepcional interés

Totalmente dialogado en español

Plaza de Toros de Palma

SABADO 18 Agosto a las 9'30 noche

Grandioso acontecimiento Pugilista

Organizado por el BOXING CLUB MALLORCA

Presentación de IGNACIO ARA ch allanger al campeonato del mundo del peso medio.

Presentación del famoso campeón de España del peso Welter MARTIN AROZ.

1.º COMBATE PRELIMINAR A 4 ROUDS

2.º a 6 rounds gallos

CESPEDES — KID BORO

3.º a 6 rounds ligeros

BAILERA — ALCALA

4.º a 8 rounds Welters

VILANOVA — YOUNG FRANCES

5.º a 10 rounds Welters

OROZ — ISASTI

6.º a 10 rounds semi-pesados

ARA — MENDIETA

ENTRADAS DESDE 1 PTAS.

M.C.D. 2022

a Viena para posesionarse de la Embajada extraordinaria.

PRUEBAS DE CAMPEONATO

Macdeburgo. — Se han celebrado las pruebas para el campeonato de saltos de trampolín en relevos.

El equipo nacional llegará en cuarto lugar, quedando eliminado para la prueba siguiente.

En water-polo contenderán España y Alemania, venciendo los alemanes por seis contra uno.

Ecos varios

EL BANCO DE CREDITO LOCAL SE DISPONE A EMBARGAR AL AYUNTAMIENTO

Madrid, 14 (11 n.)

Sevilla.—Por segunda vez se ha presentado en el Ayuntamiento el personal del Juzgado para proceder a las operaciones preliminares del embargo solicitado por el Banco de Crédito Local.

El alcalde se encontraba en aquellos momentos inspeccionando los servicios municipales fuera del local de las Casas Consistoriales.

En vista de ello, el secretario fué requerido para que advirtiee al alcalde las visitas hechas y del propósito de realizar seguidamente la tercera.

Esta mañana estuvo de nuevo en la Alcaldía el juzgado número cinco, haciendo entrega el alcalde accidental de la notificación del Banco de Crédito Local para que en el plazo de ocho días proceda a pagar el descubierto que la corporación municipal tiene en dicha entidad bancaria, advirtiéndole que si transcurre dicho plazo sin pagar el débito, embargará los ingresos hasta cubrir la iperación de crédito concertado.

AGRESION EN UN CORTIJO

Córdoba.—En el cortijo Alonsillo el obrero Manuel Ruiz sorprendió a un ratero cobiendo higos chumbos y como le reprendió, el ratero sacó una navaja, hiriendo al obrero en un costado. Está en estado grave.

El agresor huyó.

UN ATRACO

Sevilla.—A la una y media de la tarde, cuando iba por la calle de Gamazo el cobrador de una casa de comercio Contreras. Urbano y Lamadrid, con dos mozos, cinco individuos con gafas, armados de pistolas, les obligaron a meterse en un zaguán, apoderándose de una cartera que llevaba el cobrador con 6.000 pesetas. Los dos mozos llevaban la misma cantidad en metálico, y fueron amenazados, pero a los gritos de auxilio huyeron los pistoleros sin llevarse la plata.

ASAMBLEA DE OBREROS

Coruña.—A las seis de la tarde se celebra en la plaza de toros una asamblea de obreros del ramo de la construcción, para tratar del conflicto, que sostienen los obreros con cinco patronos. Se teme la declaración de huelga general del ramo.

SOLDADO CONDENADO POR UN CONSEJO DE GUERRA

Málaga.—En el cuartel de la Trinidad se celebró Consejo de guerra contra el soldado del regimiento número 17, Francisco Carmona Pineda, acusado de auxiliar la evasión de presos de la cárcel el 19 de Julio.

La causa había despertado expectación y concurrió numeroso público.

El fiscal solicit óocho años de prisión por confabulación, nueve años por deserción y otros dos años de recargo en el servicio.

El defensor señor Lacambra consideró excesiva la pena por el primer delito, solicitando arresto militar por negligencia. También consideró excesiva la segunda pena, y se mostró conforme con la última.

El Consejo, después de deliberar, conden óal procesado a 14 años de prisión mayor y dos de recargo en el servicio.

PATRONO HERIDO POR UN OBRERO

Segovia.—De Madrid llegó a San Rafael el obrero pintor Fernando Mesonero Rodríguez, donde el dueño guez Trillo, le facilitó trabajo de su oficio. Al llegar la hora de abonar los jornales surgieron discrepancias, por lo que el asunto pasó al Jurado Mixto. Hoy, al celebrarse la vista del recurso, surgió una reyerta entre el demandante y el demandado. El obrero fué expulsado del local, pero esperó en la calle al propietario, y al salir se produjo una nueva reyerta, agrediendo el obrero al patrono con un bisturí y produciéndole un herida leve.

UN AUTO SE ESTRELLA CONTRA UN ARBOL

Madrid, 15 (3 m.)

Avila.—En las inmediaciones de la capital, un automóvil, conducido por el hijo del Doctor García Dalmazo, se estrelló contra un árbol.

Le acompañaban dos señoritas, resultando todos heridos de importancia.

DETENCION DE UNOS PRESOS QUE SE FUGARON

Huesca.—En las inmediaciones de la frontera, los carabineros y la benemérita han detenido a diez presos sociales que se fugaron el día 10 de la cárcel de Huesca.

SOBRE EL ESTATUTO VASCO.—ORDEN PROHIBITIVA DEL GOBERNADOR

Vitoria.—El Ayuntamiento celebró sesión.

Se recibió un oficio del Gobernador prohibiendo se tratara de la designación de representantes de la comisión encargada de velar por la autonomía municipal del estatuto vasco.

El Alcalde dijo que era una intromisión intolerable del Gobernador, acordando, los reunidos dimitir.

Así lo comunicaron al Gobernador, contestando este, que ellos no eran todo el Ayuntamiento y que no se daba por enterado de tal decisión.

Se hacen grandes comentarios sobre el particular.

Las relaciones entre Rusia y el Japón

COMENTARIOS DE LA PRENSA INGLESA

Madrid, 14 (11 n.)

Londres.—La Prensa inglesa vuelve a preocuparse de la tensión en Extremo Oriente entre Rusia y Japón. El periódico "Daily Express", escribe:

"En Asia se prepara un huracán. El Japón quiere borrar la influen-

lado la Prensa soviética prepara la opinión a sucesos graves. La propiedad del ferrocarril del Este, la posesión misma de Manxucuo, no son en realidad la causa de las diferencias ruso-japonesas. El Gobierno de Tokía se esfuerza por aplicar el plan Tanaka y crear un imperio asiático que comprenda Manxucuo, Mongolia, China interior y el Turquestán ruso.

La Prensa soviética—hace remarcar el "Daily Express"—ha anunciado que ante edel general Tanaka el barón Okuna había declarado que pón no se extendiera hasta las Inninguna razón se oponía a que el Jadias.

El Prebiscito del Sarre

Madrid 14 (11 n.-

Ginebra. — La comisión de Gobier no del aSrre ha dirigido a la Sociedad de Naciones un informe en el cual hace constar la necesidad de reclutar fuerzas suplementarias de gendarmería y policía procedente de países neutrales, a fin de mantener el orden durante el plebiscito. El informe señala las relaciones entre los gendarmes del aSrre, la organización Deuscge Front y la policía secreta alemana de Tréves y da cuenta de la excitación sistemática mantenida en la población contra ciertos funcionarios de la comisión de Gobierno. Siendo imposible un reclutamiento local y deseando la comisión evitar el riesgo de tener que acudir a las tropas estacionadas fuera del territorio del Sarre, la única solución posible es que la Sociedad de aciones haga las gestiones necesarias encaminadas a reclutar una policía neutral cuyos elementos podrían escogerse en países miembros de la Sociedad de Naciones en donde es conocida la lengua alemana.

La comisión de Gobierno adoptó ese informe por cuatro votos. El miembro del Sarre en la comisión, estimando que el reclutamiento local no es imposible, no pudo declararse de acuerdo con las conclusiones del informe.

FABRA

De Barcelona

DETENCION DE UNO DE LOS ATRACADORES AL BANCO DE JERICA

Barcelona 15 (6 m.)

Hace pocas semanas se cometió un atraco en un Banco de Jérica, llevándos los maleantes que lo realizaron unas 20.000 pesetas.

En Valencia fueron detenidos tres de los supuestos complicados en el atraco.

Para descubrir el paradero de los otros atracadores que se suponían refugiados en Cataluña fué designado un agente de vigilancia, encargado de realizar las pesquisas convenientes.

El agente encargado de la persecu-

que uno de ellos procedía de Barcelona y los otros dos de Manresa. El primero se sospecha sea el conserje del Sindicato Unico de la Piel, de la callé de Guardia, detenido hace unos días por el agente encargado de este servicio.

En el local del Sindicato, además de armas y municiones y de dinero, que se cree proviene del atraco, se le ocuparon algunas prendas de vestir que, sin lugar a dudas, vestía uno de los asaltantes del Banco de Jérica.

En cuanto a los otros dos se sospecha que sea uno de ellos el soldado José Pellicer Gandía, detenido también hace algunos días por el mismo agente.

Ayer fu édetenido el cabo del batallón de ametralladoras número 4,, de guarnición en Manresa, Cristóbal García Verdú.

Tanto el soldado, que pertenece a dicho batallón, como el cabo, son considerados elementos extremistas peligrosos ,afiliados a las organizaciones anarquistas. Se les cree autores de unas hojas clandestinas excitando a la rebelión, repartidas entre los soldados del regimiento al cual pertenecen.

Su complicidad en el atraco parece deducirse de que solicitaron un permiso ,que les fué concedido, de un mes, para ir a visitar el uno a unos parientes en Torrente y el otro en Alcanar, habiéndose comprobado que pocos días antes del de autos estaban en Valencia en compañía de algunos detenidos como supuestos autores del asalto al citado Banco.

Además, se ha encontrado un pasaporte a nombre del cabo, como paisano, para pasar a Francia, y otro permiso en blanco del jefe del cuartel, documento falsificado, para otro permiso en fecha próxima .

Por las declaraciones prestadas por los detenidos se ha podido reconstruir la forma como lo satracadores realizaron el hecho. Uno de los individuos detenidos, junto con una mujer rubia, cuya captura no se ha conseeguido aún alquiló un autotaxi en Valencia el día 13 del último julio, haciéndose conducir a Burjasot; pero por el camino le hicieron cambiar de direción y sce hicieron llevar a Jérica. A unos cuantos kilómetros de Valencia subieron al coche otros dos individuos ,los cuales, vestidos de campesinos, y llevando unos sacos en los que guardaban las pistolas ,estaban de acuerdo con la pareja que había alquilado el coche, y unos metros más adelante hicieron lo mismo otros tres individuos, apeándose entonces la mujer. Ante tales maniobras, el chófer, que sospechó se tramaba algún delito, se negó a conducir a los pasajeros. Estos, entonces, le amenazaron con matarle si no se ponía a sus órdenes.

Ya en Jérica ,asaltaron el Banco y se apoderaron de unas 20 mil pesetas.

El conserje Pedro Gómez, el cabo Cristóbal García y el soldado José Pellicer, se encuentran recluídos en la

juez instructor de Jérica, a donde serán trasladados.

LOS OBREROS DE LA INDUSTRIA TEXTIL Y FABRIL

El Consejero de Trabajo, señor Martín Barrera recibió la visita de una comisión compuesta de los señores aVlentín Piñol, E. Sanfeliu y J. Gausachs, la cual le comunicó haberse constituído el Frente Unico de los Obreros de la Industria Fabril y Textil de Cataluña. Al mismo tiempo le manifestaron su deseo de que se realice un estudio para ver de racionalizar el trabajo en las fábricas de Hilados en Cataluña, con objeto de establecer el régimen único de trabajo de cinco días por semana, percibiendo sin embargo los jornales actuales.

CONFLICTTO SOLUCIONADO

Ha quedado resuelto el conflicto planteado en las "Hilaturas Viñas, S. A.", de Mataró, habiéndose incorporado nuevamente al trabajo los obreros ocupados en la limpieza de la maquinaria y en los demás trabajos de preparación. De este modo será posible reemprender normalmente el trabajo en dicha fábrica el próximo lunes, día 20.

ES DETENIDO UN INDIVIDUO QUE SE FINGIA CURA SIRIO

Por los agentes de la Brigada de Investigación de Extranjeros de la Delegación especial del gobierno de la República, ha sido detenido un individuo que se fingía ser cura sirio y que provisto de un extenso documento atribuído al Patriarca Católico de los Sirios, en el que se refería el historial de las persecuciones de que han sido objeto los fieles de aquella religión, se dedicaba a visitar a sus compatricios buscando obtener dádivas, que decía destinadas a socorrer a los hermanos en religión perseguidos.

El detenido ha dicho llamarse Johan Salivar Salivar, aun que la policía duda que este sea el verdadero nombre, pues tiene noticia de que ha usado otros varios, ignorándose cual es el verdadero.

El fingido cura hace unos veinte años que se dedica a explotar el negocio de timar a sus compatriotas y ha visitado con este objeto casi todas las naciones de Europa, habiendo estado en diversas ocasiones en Barcelona, donde se supone ha estafado una importante cantidad.

El detenido tenía actualmente su domicilio en la calle de Tallers, en donde ha estado la policía ocupando una maleta con abundante documentación, la mayor parte de ella escrita en inglés, nación de donde fué expulsado Salivar y en cuyo país tiene prohibida la entrada.—C.

BOLSA DE MADRID

14 a las 22'00

Deuda Interior.	71'25
Id. Exterior.	85'00
Amortizable 4 por 100.	84'25
Id. 5 por 100.	94'90
Emisión 1929.	100'50
Deuda Amortizable 5 por 100. Emisión 1917	92'50
Deuda Amortizable 5 por 100. Emisión 1927. Libre.	100'55
Deuda Amortizable 5 por 100. Emisión 1927. Con impuesto.	91'45
cario España 5 por 100	97'00
Cédulas Banco Hipotecario España 6 por 100	102'40
Banco de España.	555'00
Compañía Arrendataria Tabacos.	203'00
Ferrocarriles Alicantes.	186'00
Francos.	48'40
Libras.	36'95
Dolares.	7'27
Marcos oro.	2'88

FABRA

JUAN VALENZUELA

Médico del Dispensario Oficial de La Lucha Antivenérea

Consulta de

ENFERMEDADES DE LA PIEL

PLAZA DE QUADRADO, 25

Beba Orange d'Or es un producto MIRET

S. VILLALONGA

ENFERMEDADES DE OIDO, NARIZ Y GARGANTA

Participa a sus clientes que durante el mes de Agosto suspende la consulta los martes, jueves y domingos. Los demás días en su clínica: (General Barceló, 18) solo de 11 a 2.

FOLLETIN NUMERO 3

OSCAR Y AMANDA

por REGINA MARIA ROCHE

—Cierto, mi capitán—asintió un sargento—; dentro de poco estaremos rodeados de enemigos por todas partes.

Después de grandes esfuerzos lograron llegar al fuerte que habían abandonado poco antes.

Ya iban a entrar en él, cuando vió Fitzalan a un pobre soldado herido que, no pudiendo seguirlos, iba a ser alcanzado por dos indios.

Llevado por los nobles impulsos de su corazón, y sin que lo intimidara el enorme peligro a que se exponía, corrió en auxilio del desgraciado y se interpuso entre éste y sus perseguidores.

—¡Animo, muchacho! Sigue hacia el fuerte; ya me encargaré yo de tener a raya a estos canallas.

Algunos soldados que se dieron cuenta del riesgo que corría su capitán, acudieron en su ayuda, haciendo huir a los indios.

Esta generosa acción llevada a cabo por Fitzalan con grave exposición de su vida, le valió el eterno reconocimiento de aquel soldado, cuyo nombre era David Edwin y a quien acabamos de ver acogiendo bajo su techo hospitalario a la hija de su salvador.

David había cometido en su juventud algunas calaveradas que disgustaron grandemente a sus padres. Desnechado por aquel justo rigor, se alistó en una compañia de reclutas: pero, a decir verdad, aquella vida le disgustaba en extremo.

Después de la acción en que le salvó la vida Fitzalan, se enteró David de que el asistente de aquél había pasado al servicio de otro oficial que le recompensaba mejor, y solicitó de su capitán que le dejara ocupar aquel puesto, a lo que accedió Fitzalan.

—De modo, que fuiste muy calavera, ¿eh?—preguntaba Fitzalan a su criado, de cuyo carácter gustaba.

—Sí, señor, mucho; pero ya sabe usted cuánto lo siento. ¡Si pudiera obtener el perdón de mis padres!

—Ya lo obtendrás, no te aflijas; yo intercederé por tí cuando vuelva a Europa.

—Grfacias, mi capitán.

En efecto, tan pronto como volvieron a Inglaterra acompañó a David hasta su casa, y solicitó su perdón.

No hizo falta que insistiera mucho en ello, pues los ancianos padres de David no deseaban otra cosa sino tenerle a su lado.

David contó a sus padres todo el bien que debía a aquel noble caballero, y sin poder ocultar su emoción, se arrodilló y besó la mano de su capitán antes de que éste se diera cuenta de ello e intentara retirarla.

Fitzalan abandonó aquella familia venerable, y con el corazón henchido del placer que las buenas acciones proporcionan, se trasladó con su compañia a Escocia ,adonde había sido destinado.

Cerca del fuerte donde estaban acuartelados, se levantaba una antigua mansión perteneciente a la familia Dunreath. Las montañas que casi la circundaban estaban cubiertas de robustos árboles, cuyas sombras daban al edificio un aspecto tenebroso.

El conde de Dunreath, señor del castillo, era un caballero de edad avanzada. Dos veces se había casado, y otras tantas tuvo el sentimiento de perder a su esposa sin que ninguna de ellas le dejara un heredero varón a quien legar su nombre y su fortuna. Su primera mujer expiró después de haber dado a luz una hermosa niña.

Aquella virtuosa señora había tomado bajo su protección a una linda joven que había quedado huérfana, la cual se retiró de la casa al morir aquélla.

Empero al verse el pobre anciano tan desamparado y triste, y acostumbrado en cierto modo a la compañia de aquella joven por quien sentía verdadero afecto, le rogó que volviera a su casa, para que no se viera expuesta a los peligros que siempre rodean a una señorita.

Dióse la huérfana tan buena maña para conquistarse el afecto de aquel anciano ,que al cabo de poco tiempo lograba pasar de la categoría de protegida a la de señora de la casa.

El buen viejo no tenía otro deseo que el de tener un hijo varón, y esperaba que esta vez no se lo negaría la Providencia.

Desgraciadamente, no sólo no lo consiguió, sinó que aquella joven tan tímida y condescendiente cuando sierva, hízose altiva y soberbia en cuanto fué esposa de Dunreath.

Su inesperada elevación rompió todas las barreras que se habían hasta entonces opuesto a sus pasiones, dando rienda suelta a sus mezquinos sentimientos, sin que por eso dejara de disimular ante su esposo, a quien sabía sonreir complaciente.

Ingrata a la memoria de aquella santa señora que la recogió en su orfandad, trataba a su hija con el más cruel desprecio, desprecio que llegó a hacerse más intenso cuando dió ella a luz una niña.

Ambiciosa hasta la exageración, no podía transigir con la idea de que su propia hija hubiese de compartir con otra heredera los bienes del conde. Desde aquel momento no tuvo otra idea, ni se consagró a otro fin, que a poner de su parte todo cuanto pudiera contribuir a indisponer al conde con Malvina, su primera hija.

La violencia y severidad con que era Malvina tratada por su madrasta, hicieron que el semblante antes risueño de la pobre niña se tornara receloso y triste.

En cambio Augusta, la otra hija del conde, criada con todos los mimos y caprichos de su edad, viéndose siempre atenida en su menor deseo, estaba siempre contenta y alegre.

Adiestrada en la misma escuela de ficción y engaño de su madre, sabía acudir cariñosa a los brazos del conde, subirse sobre sus rodillas y hacerle mil caricias, que naturalmente cautivaban el corazón del viejo.

—Esta niña es tan cariñosa como huraña la otra—decía el incauto anciano.—¿Por qué estará Malvina siempre triste y displicente?

—No lo comprendo—respondía la pérfida esposa.—Sin duda, es debido a su carácter adusto.

No obstante ,a pesar de los malos tratos de que siempre fué objeto por parte de su madrastra, de la indiferencia de su padre, que tomaba por bueno cuanto le decía su esposa, y del desvío con que la miraba su hermana, Malvina adquirió todas las gracias morales y materiales que tanto habían adornado y distinguido a su madre.

Su porte era fino y elegante; su rostro, de infinita dulzura, y sobre todo, sus ojos tenían una expresión de ternura y languidez que hablaban al alma de quien la mirase.

Augusta era también un tipo soberbio, pero completamento distinto al de su hermana: en ésta todo era natural; en aquélla afectado. Acostumbrada a que fuesen satisfechos sus caprichos en cuanto los concebía su mente, habíase hecho altiva persuadida sin duda de que todo se lo merecía, y de que era un deber de todo ydeblrkdm¿Va! shrdlu cmfñyp vbgk mortal el rendir homenaje a su figura.

Los militares fueron recibidos cortesmente en el palacio de lord Dunreath, si bien éste no salía casi nunca de sus habitaciones, debido a los continuos achaques de su avanzada edad. Empero su esposa mantenía la tradición fastuosa del palacio, invitando a menudo a las familias vecinas, al castillo y organizando fiestas de vez en cuando.

La condesa quiso solemnizar la llegada de las tropas con un baile dado en honor de los jefes y oficiales.

Los salones resplandecían de luz y magnificencia.

Malvina estaba más hermosa que nunca. La alegría reinante se había comunicado a su corazón. Los animados acordes de la música habían transmitido a sus ojos el calor de sus sonidos, y hecho aparecer en sus mejillas dos rosas que estaban tiempo ha marchitas.

—Señorita—dijo el coronel dirigiéndose a Malvina ,por ser la mayor de las hijas del conde—, ¿me dispensará usted el honor de aceptar mi brazo?

—Con mucho gusto, señor coronel—dijo Malvina tomando el brazo que aquél le ofrecía.

—¿Qué le parecen las herederas, capitán?—preguntó a Fitzalan otro de los oficiales.

—Confieso—respondió el interpelado—que no esperaba tener en mi vida la ventura de admirar mujer tan adorable.

—¿Habla en singular?

—Sí.

—¿Se puede saber, si no es indiscreción, cuál de las dos le produce tal admiración?

—¿No lo adivina?

—Ciertamente, no; son las dos tan ofrecer su brazo a Malvina, que aceptó hermosas, que... la verdad, yo haría como el tonto del cuento; quedarme con las dos.

—Usted siempre tan bromista.

—Pero, en fin, sepamos...

Una voz femenina interumpió a los oficiales.

—¿Y usted no baila, capitán?

Era Augusta a quien había prendado la arrogante figura de Fitzalan, y que antes que la invitara otro se había acercado para que aquél lo hiciese.

—Si tuviera la dicha de tenerla por pareja, bailaría de continuo—respondió el capitán.

—Si no es más que por eso...

Fitzalan hizo una reverencia y dió el brazo a la joven, al mismo tiempo que dirigía la cabeza hacia un lado del salón.

—¿Qué mira, capitán?

—Nada, nada—respondió éste algo turbado—; miraba... a nuestro bizarro coronel, qué agilidad a sus años. ¿No opina...?

—Sí. Es cierto.

La nueva pareja se confundió entre las demás del salón.

El oficial compañero de Fitzalan había advertido el movimiento de éste, y había adivinado lo que pasaba en el corazón de su amigo.

—No hay duda—se dijo—, es la otra la que lo ha flechado.

Fitzalan espió la portunidad de frecer su brazo a Malvina, que aceptó emocionada su invitación.

Fitzalan intentó varias veces entablar conversación con aquella deliciosa criatura; pero, así como le fué fácil hacerlo con Augusta, érale ahora imposible.

Los inocentes ojos de Malvina lo dejaban extasiado, y apenas si acertaba a proferir palabra.

El encanto de aquella inocente joven paralizaba su lengua.

En cambio sus ojos hablaban con palabras bien elocuentes.

Fitzalan estaba entonces en la plenitud de su vida. De elevada estatura y bello rostro varonil, lo primero que llamaba en él la atención era el contraste de su figura arrogante con la dulce expresión de sus ojos, que hacían adivinar un alma delicada.

Su porte esbelto e imponente era dig

M.C.D. 2022

¡Quincena Roja!

Deseosos de complacer al público en sus ansias de economía

CALZADOS RODRIGUEZ

Establece sus precios ROJOS

No nos importa perder dinero en una liquidación de temporada.

VISÍTENOS

Consulte nuestros precios

JAIME II, 40 **Teléfono 1940**

Persianas Arrollables «COLLADO»

SON LAS MEJORES SERVICIO RAPIDO

Persianita Levantina

contra el Sol. Propia para galeríasDiferentes sistemas. Patente 77.493
Detalles: MUEBLES CAÑELLAS, S. Miguel 7-9. Palma

Con una faja para el baño

Moldeará su cuerpo dándole líneas elegantes y atractivas, aumentando su agilidad, son invisibles, solo cuestan 12 PESETAS

CASA CODINA
UNION 8 - PALMA
(Junto al Paseo del Borne.)

«LA FUERZA DEL DESTINO»

SACRIFICARÁ DURANTE TODO AGOSTO UN 25 o/o EN TODOS LOS CALZADOS DE VERANO

Señora, Caballero: Haga V. su Agosto!!

LIQUIDAMOS un enorme surtido de Checos y trenzados para Señora a precios increíbles

¡¡La mejor liquidación del año!!

Atención: En las ventas SIN DESCUENTO, SEGUIMOS REGALANDO por cada 30 ptas. de gasto, UN PAR DE GRAN MODA PARA SEÑORA, CUYO VALOR NO BAJA DE 35 PTAS. rogando a toda persona que aspire a él venga acompañada de otra entendida o de un técnico.

P. Progreso, 28. Sta. Catalina. Tranvías y autobuses a la puerta

Vendería Botería

apropiada para taberna o para saladura Informes: Café C'an Moreno, Atarazanas, 28. Palma.

Corredores faltan

que visiten tiendas al detall acepto representaciones de casas serias presentars de 4 a 6 tarde en Juan Bauzá número 26. (4519

SE ALQUILA

Tienda situada en el Coll d'en Rabassa a la orilla del mar. Informes: Cala Gamba núm. 7. (4402

Vendo HUDSON

20 H. P. completamente equipado, perfecto estado por 3.500 ptas. Calle Buñola, 22, Entresuelo. (4520

CITROEN 8--10 H. P.

Motor flotante casi nuevo habiendo solamente recorrido unas cuantas excursiones por Mallorca vende extranjero por ausentarse por pesetas 8.250 costó 10.500 Ptas. hace poco. Unica ganga en España.
Informes: Garage Gomila. (4530

CASA PARTICULAR

ofrece habitación preferible alemán para cambio de conversación, con todas las comodidades apetecibles. Informes: Calle Gran Coliseo 4, (frente Plaza de Toros). (4527

SE OFRECE

joven hablando francés para dependiente, camarero o chófer, con carnet de 1.ª francés. Informes: Calle Mezquida, 6, 2.º (4490

SE VENDE

auto de 6 H. P. «Chenard», tipo Spider, 2 capotas, 2 plazas, recien ajustado y pintado, matrícula pagada. Verlo: Agencia Peugeot. Informes: Archiduque L. Salvador, 72, 1.º (4489

reparaciones en aparatos
de radio, instalaciones
eléctricas, precios
módicos.
erico treitel
ingeniero alemán
palma: estrella-11, terreno: 14 abril-48

INDUSTRIALES

tanto se venden como se alquilan varios locales en la calle San Buenaventura. Informes: en la misma calle número 50, Colmado. (4466

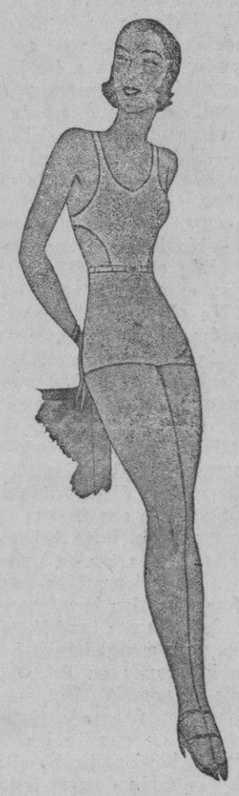

JANTZEN VENTA — LA GRUTA PALMA

SE ALQUILAN

dos habitaciones, con dos o una cama bien ventiladas y precio económico. Nicolás Salmerón, 43. (4511

2 Señoras alemanas

tomarían lecciones en español Escribir precio al núm. 4529 plaza Sta. Eulalia, 10. (4529

CASA PARTICULAR

matrimonio castellano desearía, matrimonio o caballero todo estar, precio reducido. Calle Llorens y Vicens, 3, 2.º 1.ª junto Teatro Balear, encima Garage Español. (4493

VENDO

casa recién construída, que renta el 6 por 100 por 13.000 ptas. Informes: Almacenes Matheu, Brossa, 11. (4405

PISO GRANDE

amueblado y con bajada al mar, se alquila. Razón: Armadams, 101. (4488

SE COMPRARIA

Extensión de terreno pinar en sitio elevado a orillas del mar. Dirigirse a Mlle. Sorriaux. Hotel Solarium. (4480

VENDO

una casa a orilla del mar en 1.900 duros. Informes: Capitán Vila, 43, de 2 a 6. (4499

DESEAMOS MUJER

de mediana edad y de buen aspecto, para ayudar de 9 a 12 por las mañanas a la criada, inútil presentarse sin buenas referencias. Calle Formentor, esquina a la de Rey Sancho, (chalet). Palma. (4435

PEUGEOT 5 H. P.

Cabriolet dos asientos interiores y dos exteriores completamente equipado ver dadera ganga se vende por ptas 1.350. Informes: Garage Gomila. (4531

EXTRAVIADAS

tres Cédulas personales, se ruega su devolución en la Plaza de Pedro Garau núm. 13, donde se gratificará. (4525

SE OFRECE

Hombre casado, 34 años, hablando francés, para colmado, hotel, restaurant o cosa análoga. Informes: plaza San Antonio, 59, 3.º (4523

SE ALQUILARIA

casita o pequeño piso independiente con o sin muebles, para matrimonio sin hijos en Palma o suburoios. Ofertas detalladas núm. 4518. Plaza Santa Eulalia, 10. (4518

CAMIONETA

13 H. P. de 1.500 kgs. Marca Unic casi nueva, costó 12.000 ptas. y se vende por 4.500 ptas.
Verdadera ganga. Rambla, 84. (4485

DODGE.

Vendo por ausentarme, estado nuevo y a toda prueba.
Informes: Garage Rosselló. Cecilio Metelo núm. 9. (4522

PERDIDA

El domingo último en la golondrina de las Illetas, se perdieron unos lentes de sol cubiertos lateralmente de cuero. Se gratificará su devolución: San Nicolás, 44, 3.º (4521

Agentes de Publicidad

Se necesitan competentes en el PALMA POST, San Felio, 4 (4484

POR MARCHARSE

SE VENDE

muebles, libros, cuadros, armario, cristalería, etc. Camino Vecinal de Son Rapiñya, 25. (4502

SE OFRECE

habitación ventilada con baño a una o dos personas. A todo estar o solo dormir. Trato familiar. Precio módico. Razón: Propagandas Alzina Borne, 94 entresuelo. Teléfono, 1974. (4524

OCASION

tanto se vende como se traspasa un comercio en el punto más céntrico de Palma. Razón: Jovellanos, 20. (4533

BUSCO

Local vacío en punto céntrico, propio para instalar almacén de frutas. Ofertas indicando sitio y alquiler a R. G. Bar Canaletas. San Miguel, 48. (4494

MAQUINA

SINGER b. c. seminueva para coser y bordar. Vendo. Calle Alós, 4, al lado de la Alfombrera. Sta. Catalina. (4492

COMPRARIA

perro macho Ibicenco de ocho a doce meses. Razón: Aristondo, Zagranada, núms. 16-20. (4532

Un buen consejo a los herniados (trencats)

METODO ESTRELLA DEL DR. BOSCH

HERNIADOS podréis curar o reducir vuestras HERNIAS sin necesidad de la operación ni inyecciones pues no olvidéis que los bragueros son la desgracia de vuestras HERNIAS y cada día se os vuelven más grandes y para convenceros que podréis obtener vuestra salud sin abandonar ni el trabajo EL DIRECTOR de mi INSTITUTO visitará PALMA: HOTEL SUIZO de 9 a 1 tarde y de 4 a 8 noche, y en Badalona en mi INSTITUTO particular cámara SAN CARLOS (Letra A) pral.

LAS VISITAS Y CONSULTAS SON COMPLETAMENTE GRATUITAS.

ALMACEN

Necesito alquilar uno de capacidad mediana situado preferiblemente en las calles Sindicato, Herrería, Plaza San Antonio o sus contornos. Informes: Lorenzo Gil. Almacenes San José.

NODRIZA

Para lactar en casa de los padres se desea. Informes: Armadams, 101. (4444

SE COMPRARIA

Un depósito de hierro de unos 300 litros o dos de 450. Ofertas a Mlle. Sorraux. Hotel Solarium. (4482

SE ALQUILA

Un gran local bajos calle de Bonaire, 3. Con sala de baños y bien para habitación o comercio. Informes: Cámara Propiedad Urbana. (4500

VENDO CASA

3 cuartos grandes, 2 pequeños, baño, cocina galería jardín con árboles. Escultor Galmés, 103. (4487

SE ALQUILA

un primer piso en 15 duros, otro en 12, y una cochera grande. Informes: Capitán Vila, 43, de 2 a 6. (4498

Perros LULUS

Se venden, plaza de la Paja, 7. (4497

SE VENDEN

dos máquinas, una peladora y una trituradora de almendras. Razón: Limpiabotas, Café Colón. (4515

Pruebe Cafés Torres

Archiduque Luis Salvador, 91. (4454

SE ALQUILA

una habitación amueblada independiente, precio económico. García Hernández 2. (4501

SE ALQUILARIA

Casa con 4 habitaciones y demás dependencias con vistas sobre el mar. Se desea sin muebles. Ofertas a Mll. Sorriaux. Hotel Solarium. (4481

NECESITO

Socio con 8 mil pesetas para ampliar negocio. Feliu, 4. Restaurant Valencia. (4495

PERDIDA

Ayer se perdió perrita Fox Terrier irlandés, negra y blanca del yate «Ana Maria» en este puerto. Se gratificará su devolución a bordo del mismo. (4514

Las famosas aceitunas

negras pansidas de Aragón véndense al ínfimo precio de peseta el kilo en Sindicato, 134. Almacén de Conservas. (4403

En el Molinar de Levante

Calle Vidal núm. 31, a 50 metros del mar y parada tranvía, vendo una casa recién construída, construcción moderna. Consta de 6 dormitorios, amplíosa sala, comedor, cocina económica, despensa, con cisterna y con Water, y jardín poblado de árboles frutales, todo con instalación electrica y terraza y otras comodidades. Para informes: Carretera de Lluchmayor, Café C'an Tomás, trato directo entre propietario y comprador. (4508

SE VENDE

un ropero grande usado. Informes: Pelaires, 27. Embalador. (4491

SE NECESITA

un muchacho para recados que sepa leer y escribir. Informes: Plaza Cuartera, 8, 1.º 2.ª (4496

SE VENDE MOTO

2 1/2 H. P. 4 tiempos. Buen estado, a toda prueba. Forteza, 68. Palma. (4405

Peluquería LLABRES

Para Permanentes «Gallia» y manicura plaza Weyler, 19 1.º frente Grand Hotel entre horno y café. Teléfono número 2088. Pida hora. (4516

SE OFRECE

hombre con caballo y carretón para reparto, tanto por horas como por días. Razón: plaza Sta. Eulalia, 10. (45

CASA PARTICULAR

alquila habitación expléndida y económica a 1 o 2 caballeros o señoritas con o sin pensión, ascensor, teléfono baño. Razón: Plaza Santa Eulalia, 8 (4

NODRIZA

leche de ocho días desea lactar tam en casa de sus padres como en la suya Informes: A. LL. V. Antonio Cánovas 75. Muro. (4

SE VENDE

una casa en La Libertad calle Morata núm. 14. Informes: calle Rafael Blanes Massanet, 6, Son Kock. (4

SE VENDE

una casa planta baja sin terminar el caserío La Libertad. Informes: S Buenaventura, 26. Palma. (4

MUEBLES

Dormitorio cubista primera calidad 600 ptas. Comedores dsde 215 pesetas C. Tomás Forteza, 100 al 104. Frente casa huerto Fornet. (4

SE VENDE

Un piso muy céntrico. Informes: Plaza Sta. Eulalia, 10. (4

CHICA

de 12 a 15 años para ayudar los trabajos de la casa, falta en José Villalonga, 44. (4

Dependiente - escritorio

Se necesita de unos 18 años edad Informes: Luis Martí, 50-1.º de 1 a tarde o de 8 a 9 noche. (4

EN SOLLER

se vende un solar muy céntrico de 250 metros cuadrados, en la calle Santa Teresa. Para informes en Sóller Moragues, 1, y en Palma, San Miguel núm. 161-2.º

EN SOLLER

se alquila casa grande con una gran terraza y espléndido jardín-parque, tante céntrica, propia par aHotel o Sociedad. Para informes en Sóller, Moragues, 1, y en Palma, San Miguel, mero 161-2.º

DEPENDIENTA

Se ofrece para comercio o colmado Sabe francés y alemán. Avenida Rosselló, 74.

Vendo FORD

completamente equipado. Razón: Plaza Tagamanent, 8.

SE VENDE

un coche Donnet-Zedel 9 H. P. lujoso, 4 plazas en perfecto estado, precio económico. Informes: calle de Fuellar, 8.

VENDO

Coche Loryc Sedán 4 plazas a toda prueba, por 700 ptas. Informes: Patronato Obrero, 4-1.º Esquina correos de Manacor.

PISOS CHALETS

Traspasos. Compras Ventas. Alquileres. Habitaciones, etc. Acuda a Propagandas Alzina. Borne 94. Entlo. Teléfono 1974.

CARNETS DE CHOFER
Tramitación rápida
Agencia OLIVER
S. Jaime, 9. PALMA

PROFESOR

Bailes Salón, Lecciones particulares a ambos sexos, seriedad absoluta. Informarse: L. Martínez, Teléfono, Hotel H. Suizo (Enseñanza garantizada)

RADIO

moderno aparato 3 válvulas completo con altavoz ptas. 130. Calle Alfonso 64, 2.º 2.ª de 1 a 3 y de 6 a 10.

M.C.D. 2022