DIARIO NACIONAL-SINDICALISTA

Libertad

FUNDADO POR ONESIMO REDONDO EN 1931

VALLADOLID • MARTES, 30 de marzo de 1954 • Ep.ª IV • Año XXIV • Número 4.832 • Precio, 70 céntimos

Dos siamesas en un parto triple

Montreal, 29. — Dos niñas siamesas, unidas por la cabeza, han nacido en el hospital «Catherine Booth». La madre tiene 29 años de edad. Los funcionarios del Hospital han manifestado que la madre dió a luz primeramente una niña normal y después las siamesas. Los médicos dicen que es el primer caso que conocen de dos siamesas que nacen en un parto triple.—Efe.

Homenaje del Frente de Juventudes al Caudillo

Franco habló el domingo a 8.000 camaradas en el XV aniversario de la liberación de Madrid

"La Falange constituye el nervio del Movimiento español.-Si ha habido vencidos, hay más convencidos"

Madrid, 28. — Más de ocho mil muchachos de las Falanges Juveniles de Franco de las provincias de Madrid, Valencia, Ciudad Real, Murcia, Albacete, Almería, Jaén, Cuenca y Guadalajara han rendido hoy, al cumplirse el quince aniversario de la liberación de las mismas, un homenaje al Caudillo y Jefe Nacional de la Falange en su residencia de El Pardo.

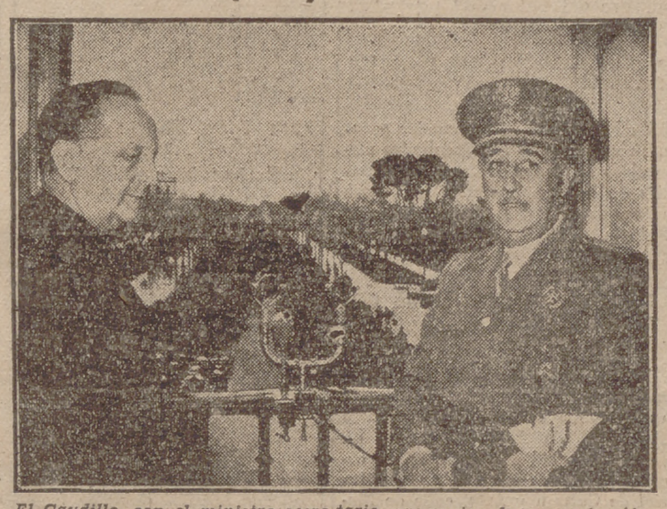

El Caudillo, con el ministro secretario, presencian la concentración de los camaradas del Frente de Juventudes

REVISTA A LAS CENTURIAS

Situados frente a la fachada principal de Palacio y a la avenida de acceso al mismo, 80 Centurias con sus correspondientes guiones y mandos fueron revistadas por el Jefe Nacional de la Falange, a quien acompañaban el ministro secretario general del Movimiento, señor Fernández Cuesta; delegado nacional del Frente de Juventudes, jefe nacional del SEU, señores Elola, Jordana y Pérez Viñeta. También iban los jefes de las Casas Militar y Civil de S. E. el Jefe del Estado, teniente general Franco Salgado y marqués de Huétor de Santillán; segundos jefes, contralmirante Nieto y señor Fuertes, y ayudantes de servicio.

Ante la puerta principal estaban los vicesecretarios general y de Secciones del Movimiento, delegados nacionales de Provincias y Excautivos, inspector general de la Vieja Guardia, lugarteniente general de la Guardia de Franco, tesorero general del Movimiento, secretarios nacionales de Excautivos y de Excombatientes, jefe del Servicio Exterior, consejero nacional Sancho Dávila, gobernadores civiles y jefes provinciales de Madrid, Ciudad Real, Guadalajara y Jaén y otras jerarquías.

A su salida de Palacio, y acompañado por los señores Fernández Cuesta y Elola, Su Excelencia saludó a los mandos nacionales del Frente de Juventudes, iniciando inmediatamente la revista a todas las unidades formadas, a cuya terminación el Caudillo regresó a Palacio en compañía de las altas jerarquías ya mencionadas para salir minutos después al balcón central.

DISCURSO DEL DELEGADO NACIONAL

Una vez que S. E. el Jefe del Estado se asomó al balcón de Palacio, el delegado nacional del Frente de Juventudes pronunció un discurso.

Comenzó diciendo que de las diez provincias españolas que hace quince años fueron liberadas por nuestro glorioso Ejército, bajo el mando del Caudillo, viene hoy una representación de sus juventudes para rendiros un homenaje de filial gratitud. La idea surgió de ellos mismos, concretamente del Frente de Juventudes de Ciudad Real, que difundieron a las otras provincias el propósito.

Terminó diciendo que España, con altiva dignidad, se liberó por sí misma; que a España le negaron el puesto que la correspondía en el mundo y España se lo ganó sin mendigarlo en las Cancillerías ni ofrecer otra cosa que la defensa de los intereses comunes y saben, finalmente, que les espera un porvenir abierto a las mayores posibilidades si son capaces de mantener vivo y despierto el espíritu creador y revolucionario.

ENTREGA DE INSIGNIAS A SU EXCELENCIA

Terminadas las palabras de Su Excelencia, que fueron acogidas con entusiastas aplausos en varios instantes del discurso y largamente al final de éste, una escuadra de muchachos de las Falanges Juveniles penetró en Palacio en compañía del delegado nacional, jefe nacional del S.E.U. y secretario nacional del F. J., para hacer entrega al Caudillo de las insignias del jefe nacional del Movimiento de una arqueta artísticamente tallada conteniendo tierra de los pueblos de la provincia de Ciudad Real y ejemplares valiosamente encuadernados con los textos de diversas lecciones explicadas en la Academia Nacional de Mandos de la Organización, así como la colección de una revista juvenil, obsequios entregados a S. E. por cada uno de los muchachos a los que el Caudillo dió las gracias.

Fué iniciado inmediatamente después el desfile de las ochenta Cen-

(Pasa a la página quinta)

"EL SEMIRAMIS", RUMBO A ESPAÑA

Los repatriados españoles se espera que lleguen el sábado a Barcelona

Desde hace muchos años, el domingo oyeron la Santa Misa en el buque que los trae a la Patria

Estambul, 28. (Del servicio especial de la agencia Efe.)—El «Semíramis» zarpó rumbo a España a las cinco de esta madrugada (hora local). A las diez menos cuarto de la noche habían llegado en él los 286 españoles repatriados de Rusia, que prorrumpieron en clamorosos vivas a España y a Franco al distinguir desde la borda de la nave la silueta de las motoras en que se le acercaban la Comisión de la Cruz Roja Española y el embajador de España y personal de la Embajada con los periodistas españoles destacados a Estambul.

Entre gritos de alegría, los periodistas treparon por la escala de cuerda hasta la cubierta y allí contemplaron el espectáculo de los prisioneros, que les abrazaron emocionados y les lanzaron centenares de preguntas sobre España y sus pueblos natales. Los primeros en saltar a cubierta fueron Iriarte, agregado de Prensa español en Turquía, y el agregado militar, coronel Rolland.

Se oía gritar: «¿Hay alguien de Salamanca? ¿Hay alguien de Zamora, de Cádiz...?» Y así de todas las provincias de España.

Doscientos cuarenta y ocho son prisioneros de guerra, 34 internados y cuatro niños llevados a Rusia en nuestra guerra de liberación y que se hicieron hombres en aquel país. Pero todos traen intacto el fiero orgullo hispano y cuentan hechos que demuestran su firmeza de alma, aun en las peores crisis de desesperanza. La mayoría ignoraba la existencia de las gestiones españolas para su liberación.

Al frente de este grupo de valientes vienen los capitanes Palacios, Oroquieta y Asensi; los tenientes Arturo, Rosaleny y Martín, y los alféreces Castillo y Ocañas.

El barco se pobló rápidamente de pliegos de papel y plumas, llevados a prevención, y en estos momentos vuelan hacia los hogares de los repatriados otras tantas cartas. La emoción del momento hizo que alguno de estos bravos, que resistieron el cautiverio de once años, se derrumbase sin sentido, mientras los repatriados recibían los obsequios de la Media Luna Roja, que colaboró eficazmente a la repatriación.

Se oían comentarios como éste: «Escribo a mi madre, aunque no sé si vivirá.» El mayor tormento de los prisioneros fué el aislamiento casi absoluto respecto de las cosas de España.

El aspecto físico de los repatriados es bastante bueno, pero hay muchos que se encuentran enfermos, aunque a la hora de subir la representación de España al buque todos estaban animosos y en pie. El calor y la luz de España borrarán de las mentes de todos los trágicos recuerdos del pasado como la luz del alba acaba con las pesadillas.

La Comisión de la Cruz Roja se puso a trabajar en la identificación y confección de la lista definitiva de los repatriados, para que el «Semíramis» reanudase su viaje.

En la turbulencia de su alegría, los veteranos de la División Azul se mostraron curiosos por todo: deportes, toros, política, todo lo cual les sabe a manjar nuevo y exquisito. Sesenta y ocho repatriados estuvieron juntos en el campamento de Chevakof, en la región de Yaroslaf, desde junio último. Se relatan impresionantes anécdotas de hermandad y solidaridad cristiana. Los más fuertes físicamente compartían lo que tenían con los más débiles, e incluso aumentaban su trabajo para poder ayudarles mejor. Asimismo los más fuertes espiritualmente mantenían viva la esperanza en quienes se sentían físicamente desfallecer. Los repatriados están desde hoy al cuidado del jesuíta Padre Caballero, héroe del Tercio y ahora miembro de la Comisión española, y del sacerdote don Indalecio Hernández, capellán del Frente de Juventudes.

Todos los repatriados quisieran que sus nombres fueran anunciados en la Prensa para adelantar la alegría a sus hogares.—Efe.

EMOCION A BORDO DEL "SEMIRAMIS"

Estambul, 28.— (Servicio especial de la agencia Efe.)—El "Semiramis" ha salido de los Dardanelos y entrado esta tarde en el Mediterráneo. Debe llegar a Barcelona el jueves próximo.

Entre los 286 españoles, que, como se ha dicho, se descomponen en 248 voluntarios de la División Azul, 34 internados civiles y cuatro jóvenes que fueron enviados a Rusia siendo niños durante la guerra de Liberación de España, hay, además de los también citados ocho oficiales de la División Azul, un cadete-piloto y 21 miembros de la Marina mercante.

El agregado de Prensa de la Embajada de España, señor Iriarte, ha manifestado que todos los liberados estaban excitadísimos y emocionadísimos, y que cuando pisaron la cubierta los miembros de la Misión de la Cruz Roja Española, representantes del Gobierno de España, se les echaron encima con lágrimas en los ojos a abrazarlos. "Todos —añade— temblaban de emoción".

Los funcionarios de la Embajada distribuyeron plumas y papel a los repatriados para que, por primera vez desde su desaparición tras el "telón de acero", escribiesen a sus familias. Uno de ellos preguntó si podía cerrar el sobre de la carta que acababa de escribir; en Rusia jamás había visto una carta cerrada. Todos los despachos de los liberados han salido esta mañana en avión para España.

El agregado de Prensa, señor Iriarte, dijo que los repatriados parecen en general hallarse en buen estado, aunque algunos están enfermos.

El embajador de España pudo dar a los cuatro jóvenes que se han hecho hombres en Rusia información acerca de sus familias. Los muchachos lloraron

(Pasa a la página quinta)

VUELTA A LA PATRIA

ESPAÑA entera se ha sentido conmovida en lo más profundo de su corazón ante la alegre noticia de la repatriación de los doscientos ochenta y seis hijos, a quienes los lares de la guerra llevaron a padecer en la carne y en el espíritu el dolor de la servidumbre de la fría maldad del comunismo.

No solamente gozan hoy los liberados de las prisiones rojas, ni las madres, las hermanas y las esposas, que anhelantes esperan el abrazo del muchacho que marchó encuadrado en la gloriosa División Azul a luchar por la bandera de la libertad en las lejanas tierras del Oriente europeo y hoy retorna hecho hombre y afligido por más de diez años de ausencia y de amargura. Todos los hombres y las mujeres de España se sienten hoy estremecidos de emoción y de alegría ante la noticia, que ha tenido la virtud de unir en una efusión de amor a los que vienen con los que esperamos, antes de que las aguas de la Patria mojen la quilla del "Semíramis".

Ese sentimiento que hace saltar los corazones expresa con la mejor elocuencia la profundidad y vigor que han alcanzado las raíces del gran árbol de la unidad al ser fertilizado con sangre y sudores, con sacrificios y renunciaciones, como las de estos camaradas separados durante tantos años del hogar y de la Patria.

El deber de compensar a los ausentes por los dolores de estos largos años de aprobio y servidumbre, se hace espontánea expresión de generosidad y de amor entrañable a los hermanos que retornan con fe más depurada y fuerte y con ansias de hallarse de nuevo acariciados por el sol y el aire de la Patria.

Muchos camaradas quedaron allí, en las estepas del Ilmen y del Volchow, y a otros no les ha sido concedido gozar de este reencuentro ardoroso con la familia y con España. Muy pocos son los que retornan, pero en ese reducido número están simbolizados todos aquellos que España reclama y reivindica como hijos suyos, a los que quiere tener junto a sí y a cuyo rescate no ha renunciado jamás España y por el cual el Caudillo ha realizado los mayores esfuerzos.

Dentro de unos días los tres escasos centenares de españoles pisarán la tierra bendita de la Patria después de largos años de separación y de total desconexión con nuestra vida alegre, libre y fecunda. Estamos seguros de que han de encontrar aquí no sólo la satisfacción de la libertad, el amor de la familia y el cariño de los amigos y los camaradas que dejaron, sino un clima de comprensión, de alegría y de admiración que neutralice los dolores acervos que han mordido sus corazones y les premie esos sacrificios que gustosos ofrecieron por la causa de España y de la libertad del mundo libre.

Estado de sitio en todo Egipto

El Ejército se hace cargo del orden en El Cairo

Se anula la disolución del Consejo Revolucionario

El Cairo, 29. (Urgente).—El ejército se ha hecho cargo de la seguridad en la capital ante el empeoramiento de la situación y estallido de violencias.

Dos personas han resultado muertas y otras dos heridas en un choque habido entre la Policía y 500 manifestantes que asaltaron el edificio del Consejo de Estado y maltrataron al presidente del Consejo de Estado, Abdel Razzak Sanhury, destacado seguidor de Naguib. Sanhury resultó con una herida en la frente. La Policía militar luchó contra los manifestantes partidarios de Nasser y restableció el orden. La Policía ocupó el edificio del Consejo y el despacho de Sanhury, en el que los manifestantes habían roto la mesa. En la lucha resultó herido un soldado de una puñalada. Fué ésta la primera efusión de sangre en tres días.

El ministro de Orientación Nacional, Salah Salem, habló a la multitud con el fin de calmar los ánimos. "Si alguien está equivocado —dijo— dejad que la Junta se ocupe de él. Sanhury nunca ha sido un traidor, y si deseáis atacar a alguien hacerlo primeramente contra mí."—Efe.

ESTADO DE SITIO

El Cairo, 29. — El comandante jefe de las fuerzas armadas egipcias, general Abdel Hakim Amer, miembro del Consejo Revolucionario, ha proclamado el estado de sitio en todo el país.

En El Cairo en todos los cruces de importancia han sido instaladas ametralladoras. La Infantería hace servicio de patrulla con bayoneta calada. Se han tomado particulares medidas de seguridad en torno a las instalaciones de la Empresa de Radiotelegrafía "Marconi".—Efe.

El Cairo, 29. (Urgente.)—Oficialmente se anuncia que el Consejo Revolucionario y el Gobierno han decidido suspender todas las decisiones adoptadas desde el 25 de marzo. Esto anula la disolución del Consejo Revolucionario, prevista para el mes de julio.—Efe.

MANIFESTACIONES PROHIBIDAS

El Cairo, 29.—Ha sido prohibida por las autoridades toda clase de manifestaciones.

El comandante en jefe del ejército egipcio, general Amer, anuncia que la tropa quedará encargada del mantenimiento del orden.—Efe.

Stassen trata con Churchill sobre el comercio con los países comunistas

Londres, 29.—El administrador de la Ayuda Exterior norteamericana Harold Stassen, se ha entrevistado con el primer ministro Churchill, para allanar las diferencias entre ambos países sobre la expansión del comercio con las naciones tras el telón de acero. Ambos personajes han comido en la residencia oficial campestre del "premier", Chequers, para tratar de hallar una fórmula de compromiso.—Efe.

Guillaume herido al caerse de un mulo durante una cacería

Marraquéx, 29.—El residente general francés, general Guillaume, ha resultado herido, a consecuencia de una caída del mulo que montaba, en una cacería de jabalíes. Esta era en honor del almirante norteamericano William Fechteller y estaba organizada por el Glaui.

Sesión plenaria de las Cortes

El dictámen sobre modificación de devengos en el Ejército, aprobado con otros importantes proyectos

Madrid, 29. — Desde las tres y media de la tarde comenzaron a llegar procuradores al Palacio de las Cortes para asistir a la sesión plenaria. En los pasillos de la Cámara era tema de todos los comentarios la venida de la primera expedición de prisioneros de la División Azul, y todos los comentaristas se mostraban deseosos de conocer detalles del viaje de los gloriosos muchachos, destacándose la entereza y fortaleza de espíritu con que han soportado el cautiverio.

A las cinco menos cinco abre la sesión plenaria de Cortes don Esteban Bilbao. Se hallan en el banco del Gobierno los ministros de Hacienda, Marina, Educación, Obras Públicas, Trabajo, Información y Turismo y Aire. En su respectivo banco toman asiento los miembros de la Junta Política.

El secretario, señor Pagoaga, lee la lista de procuradores que por diversas circunstancias excusan su asistencia a la sesión y también da cuenta de las modificaciones introducidas últimamente y prestan juramento los nuevos procuradores. Terminada la ceremonia de la jura, se da cuenta del fallecimiento del general Millán Astray.

Después de un discurso del señor Bilbao se da lectura del proyecto de ley sobre modificación de los devengos del personal de los Ejércitos y fuerzas armadas dependientes de Gobernación y la concesión de los créditos precisos para ello. Defiende el dictamen el señor Basanta.

Terminado el discurso del señor Basanta, queda aprobado el dictamen por unanimidad.

Se procede a la lectura del presupuesto de la Guinea española para 1954, que defiende el señor Prados Suárez. Quedó aprobado el dictamen.

El señor Gistau Mazzantini defiende el dictamen de la Comisión de Justicia por el que se modifica la competencia de los Tribunales Provinciales Contencioso-Administrativos, por razón de la cuantía de las demandas, que trata de perfeccionar una parte tan importante del estatuto jurídico del ciudadano español, cual es el recurso contencioso-administrativo que garantiza contra las lesiones que la actividad de la Administración pueda ocasionar en nuestros derechos de carácter administrativo.

Aprobado el anterior dictamen, el señor Reyes defiende el que se refiere a la elevación de la cuantía

(Pasa a la página quinta)

A la vera del Conde

Triunfo, copas

HABIAMOS previsto el acontecimiento; sin embargo, los hechos superaron nuestras esperanzas y vinimos a acusarnos a nosotros mismos de falta de imaginación. No hablo de la lucha, ni de la técnica, ni aun de los resultados deportivos —campo acotado en las páginas del periódico—, sino de la irrupción madrileña y de circunvalación que sufrimos el domingo, con motivo de jugarse en el campo de "Zorrilla" las justas futbolísticas más interesantes del torneo de Liga.

Ya en la tarde del sábado vinieron los incondicionales; las "pegas", que diríamos. Cuando se anuncia un capítulo interesante en cualquier ciudad, los primeros en acudir son familiares y amigos. La confianza y comunidad de intereses muévenles a madrugar y metérsenos en casa.

La mañana del domingo fué muy movida; el mediodía, de verdadero aluvión; y el atardecer, de bulla, aunque no tanta, debido a esa ducha fría en caliente que recibieron los madridistas, tanto más dolorosa cuanto menos temida. Y sin embargo, no faltó el buen humor durante todo el día, como corresponde a una ardorosa y noble juventud que sabe poner por encima de la "hinchada" las veleidades del azar y los buenos modos del saber perder; que nunca es tanto como para tomarlo a pecho y rasgarse las vestiduras.

El aspecto del campo, rodeando el cuadro de la liza, un anchísimo marco abigarrado de fuerte y variadísimo colorido y de sudor pringoso. En las frecuentes mareas, las cabezas buscaban libremente el balón, pero las chaquetas y las camisas daban vuelta en la prensa, amenazándonos como a tabaco picado al hacer pitillos; los gordos, puros "farias". El movimiento de la ciudad —fuera de las tres horas de religioso silencio, con la sola excepción del cronista vidente—, alegre y bullanguero. Los restaurantes, bares y confiterías hicieron su oficio y su negocio. A buen seguro que ellos metieron más goles que los que se registraron en toda la Primera División. Trenes, autocares y coches ligeros, como para repartir a uno por barba entre los vallisoletanos, sin tener en cuenta a la "Fasa". En fin, la Tierra de Medina ahogó en mosto pesadumbres y alegrías, nivelando en estado llano valles y cerros. Santa fraternidad que siempre consiguen estos puros caldos de Castilla.

EL DOCTOR CUCHILLO

¡A LO LOCO, A LO LOCO!

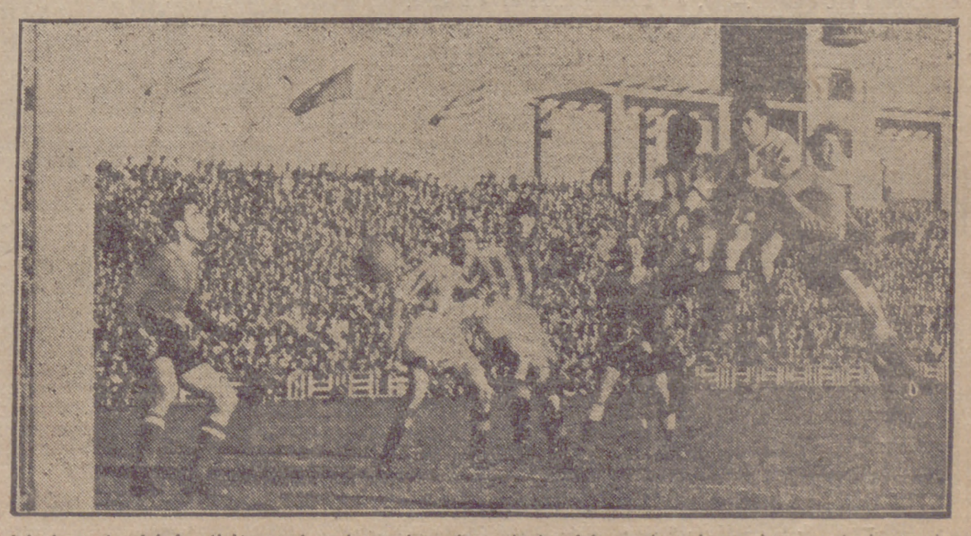

Así, da gusto. Así, la afición puede volverse loca de contento. Así, puede volverse loco cualquier equipo que intente llevarse un par de puntos del Estadio Zorrilla. Así ganó el Valladolid y así quedó el Madrid. Que así continúe nuestro equipo marcando goles como este cuarto que marcó el domingo. Que así sea.

SGCB2021

EL SANTO DEL DIA

DIA 30 DE MARZO

San Juan Climaco, abad

Natural de Palestina, retiróse a los 16 años al monasterio del monte Sinai, donde hasta los 26 brilló como dechado de todas las virtudes. Escogió después la vida solitaria, ocultándose en Tola, lugar junto al que habíase edificado una iglesia en honor de la Virgen Santísima. En una reducida ermita vivió cuarenta años, elevado por Dios al sublime don de la oración, con frecuentes éxtasis que le suspendían en el aire. Por disposición del Señor salió de su ermita y aceptó el cargo de abad, siendo el padre espiritual de incontables hijos, para quienes y por cuyas instancias escribió el libro de la «Escala Espiritual», en que se describen treinta escalones para subir a la perfección. Su lenguaje es por sentencias y de varias noticias de alta edificación; entre otras, dice que en uno de los monasterios de Egipto moraban 330 monjes, que no tenían más que un alma y un corazón, y que a pocos pasos de este monasterio se levantaba otro denominado la cárcel, donde voluntariamente se retiraban los que cayeran en alguna falta grave. Fué tal su fama de santidad, que a sus oraciones encomendábase el Papa San Gregorio el Magno, y el abad Raytú encabezaba así su epístola al Santo: «Al admirable varón, igual a los ángeles, padre de los padres y doctor excelente, salud en el Señor.» Murió en 605, a los 80 años, habiendo renunciado antes su cargo de abad y vuelto a una ermita solitaria.

CULTOS

MARTES 30

San Quirino, mártir

Misa de la feria, color morado. Segunda oración "A cunctis" y tercera "Omnipotens".

COFRADIA DE LA PRECIOSA SANGRE

Día cuarto del novenario, en la parroquia de la Antigua.

Misa a las 8,30. Por la tarde, a las ocho, ejercicio y sermón.

COFRADIA DEL CRISTO DEL PERDON

Segundo día del quinario, en la iglesia de la Magdalena.

A las ocho de la tarde, ejercicio y sermón.

SAN PABLO (PP. Dominicos)

La V. O. T. dedica el día de hoy a Santo Domingo. Misas de 8 a 9,30. Por la tarde, a las ocho, rosario, bendición y plática.

IGLESIA DE JESUS NAZARENO

Cultos cuaresmales. Todos los días, a las nueve, Santa Misa. Por la tarde, a las 8, Santo Rosario. A continuación, los martes, adoración de las Cinco Llagas. Miércoles, exposición de S. D. M. y solemne Miserere. Jueves, ejercicio de la Buena Muerte. Viernes, solemne Vía Crucis. Sábado, sabatina a la Virgen y Salve popular. Domingo, reparación a Jesús Sacramentado.

COFRADIA DE LA VERA-CRUZ

El día 1 de abril comienza el solemne novenario a Nuestra Señora de los Dolores.

Misas a las 8, 8,30, 9,30 y 11 (ésta, el domingo a las 12). Por la tarde, a las 8, Vía Crucis, ejercicio y sermón.

Mañana, a las ocho de la tarde, Vía Crucis solemne, Rosario y Salve.

EJERCICIOS ESPIRITUALES

Comienzan el día 4 en las Jesuitinas, para las antiguas alumnas.

MIERCOLES 31

San Amós, profeta

Misa de la feria, color morado. Segunda oración "A cunctis" y tercera "Omnipotens".

Escuelas del Magisterio "Nuestra Señora de San Lorenzo" y "San Pedro Regalado"

MATRICULA PARA LAS ALUMNAS Y ALUMNOS DE DISPENSA DE ESCOLARIDAD Y PLAN DE 1940

Queda abierto en estos Centros el plazo de matrícula durante todo el mes de abril, los días laborables, de 11 a 1, para los exámenes del próximo mes de junio de dispensa de escolaridad y plan de 1940.

VALLADOLID

Patente Nacional de circulación de automóviles

Dando cumplimiento a lo preceptuado en el vigente Estatuto de Recaudación, en su artículo 71, esta Tesorería acuerda la apertura de cobranza de la Patente Nacional de Circulación de Automóviles correspondiente al segundo trimestre del año actual, clase Bt. —taxímetros—, durante los días 1 al 15 del próximo mes de abril, pudiendo los contribuyentes por este concepto proveerse de la citada Patente en el indicado plazo de quince días; los de la capital, en las oficinas de Recaudación, sitas en la calle de Las Angustias, número 78, y los de los pueblos, en las capitales de zona respectivas, ya que las Patentes no se intenta el cobro a domicilio.

Transcurrido el día 15 de abril sin haberse provisto de ella, incurrirán los contribuyentes en apremio, con el recargo del 20 por 100, que se reducirá al 10 por 100 si las recogen en citadas oficinas del 21 al 30 del referido mes de abril.

Círculo de Oratoria

Hoy, a las 8,30, tendrá lugar la acostumbrada reunión semanal del Círculo de Oratoria en el salón de conferencias del Palacio de Santa Cruz. Disertará en la misma don Angel Pastor Palencia sobre el tema «Ramón». A continuación se llevarán a efecto los temas de improvisación y rápida preparación.

LETRAS de LUTO

Don Mariano Jimeno

Ayer falleció el señor don Mariano Jimeno Díez, industrial, confortado con la recepción de los Santos Sacramentos y la Bendición de Su Santidad.

Su muerte ha sido muy sentida en Valladolid, donde contaba con numerosas simpatías, cuyo trato afable y virtudes humanas y de caballero cristiano le habían captado el común aprecio de cuantos le trataron.

Recomendamos a nuestros lectores eleven al Altísimo una plegaria por el eterno descanso de su alma, y al mismo tiempo manifestamos los sentimientos de condolencia a su señora viuda, doña Isabel Domingo López; a sus hijos, don Mariano, doña María del Carmen, doña María Teresa, doña Juanita y don Ricardo Jimeno Domingo, así como a su hija política, doña Luisa de la Maza; a sus nietos, hermanos políticos y demás familia.

Doña Lorenza Rodríguez Moyano

Habiendo recibido cristianamente, como había vivido, los últimos Sacramentos y la Bendición del Papa, ha fallecido en Valladolid, el día de ayer, la señora doña Lorenza Rodríguez Moyano, viuda de Rubiales, de muy estimada familia que cuenta numerosas amistades y relaciones.

Al participar la triste noticia rogamos a nuestros lectores una oración al Señor por el eterno descanso de la fallecida, y hacemos presente nuestro sentido pésame a sus hijos, don Enrique (administrador de Propiedades de la Delegación de Hacienda), doña Elisa y don Mariano Rubiales Rodríguez (funcionario del I. N. de P.), así como a sus hijos políticos, don Francisco Prieto y doña Petra Camino; hermanos, don Anacleto y doña Lucía; hermano político, don Francisco González, y demás familiares.

Emisiones de Radio

Radio Valladolid

PROGRAMA PARA HOY

Sobremesa.—13,30: Sintonía, apertura y lectura de programas. 13,35: «Cocktail musical». 14: Santoral. Nota del tiempo Refrán del día. Notas de la ciudad. Información de Bolsa. Esquema de la Prensa local. 14,10: Variedades musicales. 14,30: Conexión con Radio Nacional de España. 14,15: «Un poco de música en la sobremesa» 15: Discos dedicados. 16: Cierre de la estación.

Noche.—20: Sintonía, apertura y lectura de programas. 20,05: Peticiones del oyente. 21: Discos dedidos. 21,35: «Mujeres en la Historia», guión original de Lorenzo Martínez Duque. 22: Conexión con Radio Nacional de España. 22,20: «Los deportes al día», por Santiago Gallego. 22,30: «Croniquilla local», por Francisco J. Martín Abril. 22,35: Información local. 22,45: Conexión con Radio Madrid: «Te lo diré con música». 23: «Cuentos y leyendas». 23,15: «El expreso de la exactitud». 23,30: «Un programa «Ondas». 23,45: Ante nuestros micrófonos la Rondalla de la J. O. C. 24: Lectura de programas y cierre de la estación.

Radio Falange

PROGRAMA PARA HOY

Sobremesa. — 13: Sintonía, apertura y lectura de programas. 13,05: "Amenidades con música". 13,40: "La hora del aperitivo", 14: "Vida de la ciudad", con el comentario de Pepe Tarno. 14,10: "Al compás del bolero". 14,30: Diario hablado de Radio Nacional de España. 14,45: "Creaciones de Antonio Molina". 15: "El deporte en Valladolid", por Miguel de Albaida. 15,15: "Club de oyentes". 16: Lectura de programas y cerre de la estación.

Tarde y noche. — 20: Sintonía, apertura y lectura de programas. 20,05: "Elija usted su música". 20,30: "Antena del hogar", por Carmen I. Santamaría. 20,50: "La música y su argumento: Melodía de un recuerdo", por Dick Marshall. 21,20: Ventana al mundo", ojeada al panorama internacional. 21,50: Comentario y noticiario local. 22: Diario hablado de Radio Nacional de España. 22,15: Un cuarto de hora con la orquesta de Franke Masters. 24,40: "Quince minutos culturales". 22,55: "El disco del día". 23: "Mundo taurino", por Riverita. 23,20: "Volando con las ondas: El teatro japonés y otros temas", por Abel Troya. 23,40: "Ultima hora del teletipo". 23,45: Música para las estrellas". 23,55: "Buenas noches", por José Salas. 24: Lectura de programas y cierre de la estación.

Farmacias de guardia

Sr. Santos. Miguel Iscar, 1.

Sra. Moreiro. Cánovas del Castillo, 35.

Sr. Díez García. Carretera de Segovia, 6.

Sra. Fernández Moreda. Plaza de San Nicolás, 10.

Primeras misas

El día 23 celebró su primera misa solemne, en Horcajo de las Torres (Avila), el nuevo sacerdote don Félix Arapiles Frontela, hijo de virtuosa familia. Asistió como padrino eclesiástico don Firmo Sánchez Ortega, párroco de Lomoviejo (Valladolid), y presbítero asistente, don Pablo Portero, párroco de Samoral (Avila); como ministros, don Segundo Sacristán Sáez y don Angel M. González Gil, condiscípulos del nuevo sacerdote, y como padrinos seglares, el doctor don Cipriano Pérez Delgado, médico puericultor, y la señorita Casilda Sánchez Torres, primos del misacantano.

La oración sagrada, por indisposición de don Luis Flores Jaén, profesor del Instituto de Salamanca, estuvo a cargo del citado párroco don Firmo Sánchez.

Como final, por concesión especial del Santo Padre en este Año Mariano, impartió la Bendición Papal, que el pueblo en pleno congregado en el templo recibió lleno de fervor y emoción.

Terminó el emocionante acto con un solemne Te Deum en acción de gracias, mientras el pueblo en masa desfiló ante el nuevo sacerdote a besar las virtuosas manos, ungidas por divina gracia de manos del excelentísimo señor Obispo de la Diócesis de Avila, doctor don Santos Moro Briz.

—:—

El día 24 celebró su primera misa, en Rasueros (Avila), el nuevo sacerdote don Angel María González Gil, hijo de arraigada familia en la fe cristiana.

Asistieron como presbítero asistente D. Eugenio Seco Gómez, ecónomo de Rasueros, y como padrino eclesiástico, don Félix Carretero Rodríguez, párroco de Arenas de San Pedro (Avila); como ministros, don Segundo Sacristán Sáez y don Félix Arapiles Frontela, condiscípulos del nuevo sacerdote; como padrinos de manos, don Justino Hernández, inspector de Fontiveros (Avila), y su hermana doña Amparo Hernández (bienhechora del celebrante), y como padrinos de honor, don Norberto García Rodríguez, farmacéutico, y su esposa, doña Benita Cermeño Rico, madrina de bautismo; en sustitución por enfermedad fueron padrinos de honor don Julián López Hernández y Elvirita López.

Ocupó la sagrada cátedra el reverendo padre fray Pedro Borregón Gil, profesor del Colegio de La Mejorada (Olmedo), primo del celebrante.

Como final, por concesión especial del Santo Padre en este Año Mariano, impartió la Bendición Papal, que el pueblo en masa congregado en el templo, representado por las primeras autoridades locales y jerarquías sindicales, recibió lleno de fervor y emoción.

Terminó el emocionante acto con un solemne Te Deum en acción de gracias, mientras el pueblo en pleno desfiló ante el nuevo sacerdote a besar las virtuosas manos, ungidas por divina gracia de manos del excelentísimo señor Obispo de la Diócesis de Avila, doctor don Santos Moro Briz.

PARA HOY

CALDERON.—A las 3,30, 6,45 y 10,30. "Quo Vadis" (2).

CAPITOL.—Desde las 5. "Alma rebelde" y "Laura". (S. R.)

CARRION. — Desde las 5,30. "Amargo desquite" (3 R.)

COCA. — A las 5, 7,30 y 10,30. No-Do, Imágenes y "La isla del deseo" (3 R.)

GOYA. — Desde las 5. "Dirección prohibida" (3 R.) y "Veneno implacable" (2).

LAFUENTE. — Desde las 5,30. "La corona de hierro" (1) y "El beso de Judas" (1).

LOPE DE VEGA.— Espectáculo de Estrellita Castro. A las 7,30 y 11, "Romería".

PRADERA. — Desde las 5. "La máscara de hierro" (3) y "Angelito negro" (2).

ROXY.—Desde las 5,30. "El honor del capitán Lex" (2).

ZORRILLA.— Desde las 3. "El hombre del Colorado" (3) y "El cuerpo del delito" (3).

Universidad de Valladolid

En los tablones de anuncios generales y en los de las Facultades respectivas se hallan insertos los anuncios de becas para cursos de verano concedidas por las Universidades de Perugia (Italia), Heidelberg, Maguncia, Kiel y Francfort (Alemania).

Exposición de Arte del Frente de Juventudes

Todos aquellos artistas vallisoletanos menores de 21 años que deseen exponer sus obras en el Concurso Provincial de Arte del Frente de Juventudes, deberán ponerse en comunicación con el Servicio Provincial de Cultura y Arte, calle de Muro 7, antes del día 15 de abril. Las especialidades convocadas son: Pintura, Escultura, Repujado, Dibujo, Artes Industriales, Talla en Madera, Cerámica, Modelado, etc.

Además de los premios establecidos por la Asesoría Nacional de Cultura y Arte, que ascienden a quince mil pesetas, la Jefatura del Distrito de Valladolid ha convocado varios premios para las obras mejor clasificadas.

ELECTROBOMBAS

Transformadores. Aparatos de maniobra, toda la maquinaria eléctrica, la reparan TALLERES BARROSO. Colmenares, 8 Teléfono 2427

DEPARTAMENTO OBRA SINDICAL «PREVISION SOCIAL»

La Cartilla Laboral es indispensable para los productores agropecuarios para la percepción de las prestaciones de los Seguros Sociales. Para obtenerla deberán suscribirse en el Centro Laboral Agrícola, acudiendo a las Corresponsalías de la O. S. "Previsión Social".

SUCESOS

El domingo por la tarde, en el Paseo de Isabel la Católica, fué atropellada por una motocicleta que conducía Germán Martín García, vecino de Palencia, la niña de once años Julia Ramón García, acogida en el Orfanato Provincial. En la Casa de Socorro fué curada de erosiones y contusiones en diferentes partes del cuerpo, de pronóstico reservado, y conmoción cerebral.

Ayer fueron atendidos también Francisco Carrión Pérez, de 53 años, con domicilio en el Páramo de San Isidro, 10, que sufre contusión con derrame en la rodilla izquierda, que se produjo en accidente de trabajo, y el niño Luis San José Martín, de 12 años, domiciliado en Relatores, 14, de contusiones en diferentes partes del cuerpo, ambos de pronóstico leve, salvo complicaciones. Estas heridas le fueron producidas al ser maltratado de obra por un gitano llamado José, domiciliado en la carretera de Renedo, 5.

Ha ingresado en la cárcel Mariano Villarreal Quinzanos, de 45 años, domiciliado en la calle de las Flores, 13, para cumplir diez días de arresto, por hurto, que le fueron impuestos por el Juzgado Municipal número 1.

Motores Rex

Para BICICLETAS y CICLOMOTORES

Exclusivista: *M. RUIZ* (Casa Rebolleda)

Calle Paulina Harriet, 16

Teléfono 2076 - VALLADOLID

CUPON DE LOS CIEGOS

— NUMERO — premiado ayer **067**

El Prelado impuso la medalla a los nuevos cofrades de la Piedad

Asistió también a los cultos de Nuestro Padre Jesús Nazareno

El domingo último, por la tarde, el reverendísimo Prelado impuso las medallas a los nuevos cofrades de la Piedad, en la iglesia de San Martín, con motivo del último día de la novena. Recibieron de manos de S. E. las medallas dos magistrados de la Territorial, así como también el teniente fiscal, abogado fiscal, presidente y secretario del Instituto Nacional de Previsión y otros varios cofrades y Hermanos de devoción.

El Hermano Mayor obsequió a Su Excelencia con una hermosa fotografía de la venerada imagen, adornada de artístico marco.

Seguidamente se dirigió a la penitencial de N. P. Jesús Nazareno, donde asistió al final de los cultos celebrados en honor del Señor.

Parte meteorológcio

Datos meteorológicos registrados desde las 19 horas del día 28 hasta igual hora del día 29:

Presión a 0 grados en mm. — A las 8 horas, 701'9; a las 13, 701'5; a las 19, 700'7.

Temperatura.—A las 8, 5'2 grados; a las 13, 14'6; a las 19, 16.

Dirección del viento. — A las 8, Sur; a las 13, Oeste-Suroeste; a las 19, Suroeste.

Velocidad del viento en kms. por hora. — A las 8 y a las 13, 6; a las 19, 18.

Estado del cielo.—A las 8, casi cubierto; a las 13 y a las 19, nuboso.

Temperatura máxima, 17'2 grados; mínima, 4'4.

CASTILLO — MANUFACTURAS DE SASTRERIA — VALLADOLID

Admire en nuestros ESCAPARATES

el fantástico surtido que

EN PAÑOS PARA TRAJES Y CHEVIOTS PARA AMERICANAS

desde 30 a 400 pesetas el metro

OFRECE

Confecciones de calidad

CASTILLO

Sastrería fina

MIGUEL ISCAR, 15

Cartelera de Espectáculos

GRAN CINEMA COCA
- PALACIO DEL CINE -
HOY a las 5, 7,30 y 10,30
LA ISLA DEL DESEO
Por LINDA DARNELL y TAB HUNTER
En technicolor. Gran éxito

Teatro Carrión
HOY desde las 5,30 - ULTIMO DIA
Amargo desquite

CINEMA ROXY
HOY, desde las 5,30
GARY COOPER triunfa en su más colosal creación...
El honor del Capitán Lex
EN COLOR POR WARNECOLOR -- TOLERADA
ESTA PELICULA NO PASARA SEGUIDAMENTE A OTRO LOCAL

Cinema Lafuente
HOY DESDE LAS CINCO Y MEDIA
EXITO CLAMOROSO
LA CORONA DE HIERRO y EL BESO DE JUDAS

HOY CALDERON
A las 3,30, 6,45 y 10,30
UN CONJUNTO DE IMPONENTE ESPLENDOR COMO JAMAS SE EXHIBIO EN LA PANTALLA
Quo Vadis
TECHNICOLOR -- SOBRE PANTALLA PANORAMICA (APTA)

HOY-ZORRILLA
DESDE LAS TRES
DOS ULTIMOS DIAS
El hombre del Colorado
— Y —
El cuerpo del delito

HOY CAPITOL
DESDE LAS CINCO
¡NUEVO PROGRAMA!
ALMA REBELDE
ORSON WELLES y JOAN FONTAINE, y
LAURA
CLIFTON WEBB - GENE TIERNEY

TEATRO PRADERA
HOY DESDE LAS CINCO
Ultimo día de éxito apoteósico de
ANGELITO NEGRO
— Y —
LA MASCARA DE HIERRO

- CINEMA GOYA -
HOY DESDE LAS CINCO
ULTIMOS DIAS DEL VERDADERO PROGRAMON
Dirección Prohibida y VENENO IMPLACABLE

GRAN TEATRO LOPE DE VEGA
HOY -- A las 7,30 y 11. Ultimo día de actuación -- HOY
ESTRELLITA CASTRO
La genial estrella cinematográfica en el mejor momento artístico de su vida, a su regreso de América, en su espectáculo
ROMERIA
MAGNIFICO CONJUNTO DE ARTISTAS -- VEA LISTA DE COMPAÑIA
MAÑANA, CONTINUA DESDE LAS CINCO -- MAGNIFICO PROGRAMA DOBLE
EL FILO DE LA NAVAJA
Por TYRONE POWER, GENE TIERNEY y JOHN PAINE
y FORAJIDOS
Por BURT LANCASTER, AVA GARDNER y EDMOND O'BRIEN

MAÑANA
A las 7,30 en el GRAN TEATRO CALDERON
CONCIERTO por el colosal pianista español de fama universal
ITURBI
EXTRAORDINARIO PROGRAMA — Localidades en taquilla

✝

Rogad a Dios en caridad por el alma del señor

D. Mariano Jimeno Diez

(Industrial que fué de esta plaza)

DESCANSO EN LA PAZ DEL SEÑOR EL DIA 29 DE MARZO DE 1954

Confortado con los Santos Sacramentos y la Bendición de Su Santidad

— R. I. P. —

Su esposa, Isabel Domingo López; hijos, Mariano, María del Carmen, María Teresa, Juanita y Ricardo; hija política, Luisa de la Maza; nieto, Luis Ricardo; hermanos políticos, sobrinos y demás familia,

Suplican a sus amistades una oración por su alma.

MISA DE ALMA.—Hoy, día 30, a las ocho, en la iglesia de Nuestra Señora del Carmen (Delicias).

CONDUCCION DEL CADAVER.—Hoy, a las once y media de la mañana.

CASA MORTUORIA.—Carmelo, número 5. (Delicias).

Hay concedidas indulgencias en la forma acostumbrada.

(NO SE REPARTEN ESQUELAS)

✝

LA SEÑORA

Doña Lorenza Rodríguez Moyano

(VIUDA DE RUBIALES)

HA FALLECIDO EL DIA 29 DE MARZO DE 1954

A los 73 años de edad

Después de recibir los Santos Sacramentos y la Bendición de Su Santidad

— D. E. P. —

Sus apenados hijos, don Enrique (administrador de Propiedades de la Delegación de Hacienda), doña Elisa y don Mariano Rubiales Rodríguez (funcionario del Instituto Nacional de Previsión); hijos políticos, don Francisco Prieto y doña Petra Camino; hermanos, don Anacleto y doña Lucía; hermano político, don Francisco González; nietos, sobrinos y demás familia,

Suplican una oración por su eterno descanso.

CASA MORTUORIA.—Muro, número 1.

MISA DE ALMA.—Hoy, martes 30, a las ocho y media de la mañana, en la capilla de la Residencia Universitaria "Corazón de María", calle de Gamazo, número 1.

CONDUCCION DEL CADAVER.—El mismo día, a las cinco de la tarde.

FUNERAL.—Mañana, miércoles 31, a las nueve de la mañana, en la iglesia parroquial de San Ildefonso.

FACULTAD DE MEDICINA

Hoy, día 30, de diez a dos y cuatro a ocho, en la Facultad de Medicina, Cátedra de Fisiología, el doctor ANKERSMIT, de la Dirección Técnica de KIPP-DELFT (HOLANDA), representada en nuestro país por P.A.C.I.S.A., tendrá mucho gusto en demostrar el funcionamiento de los nuevos instrumentos físicos para Análisis Químicos y Clínicos y para Medicina, especialmente los utilizados para el control continuo de O y CO_2 durante intervenciones quirúrgicas.

Teléfonos para casos urgentes

BOMBEROS	1222
CASA DE SOCORRO	2000
POLICIA	1801

HALLAZGO

En la Comandancia de la Policía Armada y de Tráfico de esta capital se halla depositada una gabardina, una pulsera de señora y una llave, lo cual será entregado a quienes acrediten ser sus dueños.

REPRESENTANTES

Los solicita una fábrica importante de productos arlimenticios de muy buena calidad, en todos los pueblos y capitales. Artículos de gran volumen de ventas y muy fáciles de vender. Damos buena comisión.

Dirigirse: Apartado de Correos número 351, PALMA DE MALLORCA.

Diputación Provincial de Valladolid

ANUNCIO DE SUBASTA

En el "Boletín Oficial del Estado" número 82, del día 23 de marzo del presente año, y en el "Boletín Oficial" de esta provincia de Valladolid número 65, del día 22 del mismo mes, se publica nueva subasta por esta Excma. Diputación de la finca rústica de 101 hectáreas y 43 áreas denominada "Prado de Rubí" y sus construcciones, mediante el tipo de 3.760.000 pesetas.

El pliego de condiciones técnicas y el de administrativas se hallan expuestos en la Secretaría de esta Excma. Diputación, donde se podrán examinar durante las horas de oficina. Las proposiciones deberán presentarse hasta el día 20 de abril, a las catorce horas, en la misma Secretaría, y la subasta se celebrará al siguiente día 21, a las doce horas.

Lo que se hace público para conocimiento general y cumplimiento de disposiciones legales.

Valladolid, marzo de 1954. — El Presidente, JUAN REPRESA DE LEON.—El Secretario, DIONISIO J. NEGUERUELA.

SGCB2021

Hablando con las familias de dos repatriados vallisoletanos y de un toledano

Después de dados por muertos, se supo que vivían por cartas de varios extranjeros

Antonio Saldaña, hermano del re patriado Lucio Saldaña, de Valladolid

Al conocer por la relación oficial de repatriados que entre los que se dirigen a Barcelona en el «Semiramis» dos de ellos son naturales de Valladolid, nos pusimos en relación con los familiares, tras de algunas gestiones, y hemos conversado con el hermano de Lucio Saldaña Puras, que es Antonio, el dueño del «Bar Campero» de la calle de Claudio Moyano.

Antonio, que ha estado atareadísimo atendiendo a llamadas de enhorabuena, nos va diciendo sin dejar de atender a los clientes que él y su hermano estudiaron en Madrid en el Colegio de Huérfanos de Ferroviarios y volvieron a Valladolid el año 1935. Tiene 30 años y su hermano 38.

Lucio, el repatriado, estaba empleado en Obras Públicas aquí en Valladolid cuando estalló la guerra. Hizo toda la campaña en Artillería y ganó varias distinciones.

Partió voluntario de la División Azul para Rusia, y al desmoronarse el frente donde había combatido, en el Ladoga, fué considerado baja una Centuria hasta que terminó noticias las recibió la familia, su madre, que se llama Martina Puras, y su hijo Antonio, el año 1943.

—¿Los primeros indicios de que vivía?

—El año 1945, por noticias indirectas recibidas de expatriados alemanes, italianos y yugoslavos que decían haberle visto y saber la dirección de la familia por el propio Lucio. Recorrió diversos lugares de Siberia: Omsh, de los Urales varias más y Kiev, Moscú y Odesa, trabajando en las organizaciones de trabajo de los campos de concentración. Desde entonces la familia estuvo en contacto con la oficina del general Muñoz Grandes y por semana o por mes recibíamos noticias del cautivo

—¿Cuándo supieron fijo que vivía y era repatriado?

—Hace dos días. La emoción nos ha dejado tronzados. No hago más que recibir preguntas de los amigos y parroquianos y por teléfono llamadas continuas.

El general Muñoz Grandes —yo mismo se lo he oído decir— afirma que todos estos chicos repatriados merecen que se les levante un monumento. Todos se unieron allá en Rusia en piña pensando nada más que esto: todos somos españoles.

Habiéndonos enterado de que en la expedición llega un repatriado que si no es de Valladolid es primo de un vallisoletano, de nuestro camarada Julio Salamanca, le pedimos que nos dé algunos datos y solamente, además de la seguridad de figurar en la lista su primo, no puede comunicarnos otros que estos, que nos remite al poco tiempo de pedírselos:

—Angel Salamanca Salamanca, natural de Escalonilla (Toledo). Salió voluntario para Rusia con la división Azul. Tiene 34 años. Es falangista y voluntario asimismo de la guerra de Liberación.

Durante el Movimiento, hasta ser liberado su pueblo, fué perseguido, así como su familia, por sus conocidas ideas falangistas en que estaba muy significado.

A la liberación se incorporó a las Milicias de Falange de Toledo, marchando al frente como jefe de como muerto en Wolchov. Estas la guerra.

En el año 1947 fué dado por muerto en la campaña de Rusia, hasta que posteriormente, por noticias oficiosas, se supo que sobrevivió de sus heridas, pero sin comprobarse fidedignamente que estuviese con vida, noticia que hemos visto confirmada y con la alegría enorme de saber que figura entre los repatriados.

Regresa de Rusia un medinense que luchó en la División Azul a los 17 años de edad

La familia espera con gran ansiedad su llegada

Fué prisionero el mismo día de su cumpleaños

Estamos en presencia de lospaña y por la civilización oc-
familiares, madre y hermanos, cidental, solamente contaba
del camarada divisionario azul diecisiete.
Francisco Velasco García, hoy La ansiedad que tienen sus
de 30 años de edad, pero ayer, familiares, muy lógicamente su
cuando marchó a luchar por Es madre, en estrecharle entre sus
brazos, es inmensa, y ella queda patente en la sola presencia de quien le dió el ser: los ojos cubiertos de lágrimas y el corazón en una espera que se le hace interminable.

—¿Quiere decirnos algo de la historia de su hijo?

—Es medinense, como todos mis hijos, cristiano y patriota, y se nos fué a la Divión Azul tras un campamento juvenil en San Vicente de la Barquera, en el cual recogió con todo entusiasmo el espíritu vivo de la Falange, a la que él pertenece. Era dependiente de comercio, y su carácter al irse era muy abierto y sincero; tenía mucho afáán por la música y por las bromas, y significaba en el hogar el hijo más alegre y joven de todos ellos. Su formación cultural no era extraordinaria, puesto que carentes de medios no pudo cursar estudios, pero los elementales les hizo con soltura y con afán.

—¿Qué impresión la ha causado a usted la vuelta de su hijo?

—Puede sospecharla usted si le digo que me puse mala, y que el alboroto y la algarabía que se produjo en mi casa duró hasta las dos de la mañana de esta madrugada pasada. El peor rato fué aquel que me dió entre la noticia primera de la Prensa y la lectura por la radio del nombre de mi hijo.

—¿Tenía usted alguna noticia de él?

—Sabía de él por alemanes evadidos de campos de concentración.

—¿Tenía esperanza de volverle a ver?

—Tenía esperanza porque ésto es lo último que se pierde en la vida. Seguía con atención las informaciones que me daba la Cruz Roja Internacional, y esperaba que el Gobierno español, que con tanto cariño atendió siempre nuestras situaciones, consiguiera esto. Quiero agradecer públicamente al Generalísimo el esfuerzo de su gestión por este rescate, y a los miembros de su Gobierno, así como a todos los que han intervenido en esta vuelta de este grupo de españoles.

—¿Quiere decirnos algo más?

—Que el tiempo corre poco, que hoy debía ser ya domingo o lunes próximo, y que mi corazón de madre española se siente hoy orgulloso de hablar de este hijo falangista que con tanta ilusión fué a defender contra el comunismo internacional el espíritu católico de nuestra raza.

Y nosotros nos despedimos con sumo agradecimiento hacia esta familia, que también es nuestra, unidos a ellos por la ilusión de esta bienvenida tan inesperada. Prometemos a ustedes un nuevo reportaje a presencia de Paquito Velasco, al que tendremos muy cerca de nosotros en breves días

RAFAEL VELASCO

El Delegado Sindical Comarcal de Medina del Campo, en Bobadilla Carpio, Ataquines y Muriel de Zapardiel

Habló de las elecciones sindicales

Durante la pasada semana se han celebrado en la comarca de Medina del Campo diversos actos de afirmación Nacional-Sindicalista ante las próximas elecciones sindicales del día 4 de abril.

Con este fin, el delegado sindical comarcal, Rafael Velasco, en compañía del secretario comarcal, señor Ortiz, y otros miembros de la Organización, se trasladaron a los pueblos de Bobadilla, Carpio, Ataquines y Muriel de Zapardiel.

En todos ellos fueron recibidos por los jefes locales del Movimiento, delegados sindicales locales, jefes de Hermandad, autoridades y jerarquías.

En los referidos pueblos, y tras unas palabras del delegado sindical de cada localidad, habló a los plenos de las Hermandades el delegado comarcal, exponiendo consignas y normas sobre el sindicalismo español, concepto y contenido del Sindicato, teoría del Sindicato Vertical y finalidad de las elecciones.

Tras de recorrer las diferentes dependencias de la Organización en cada localidad y realizar un cambio de impresiones con las jerarquías sindicales, se dieron por terminadas estas visitas preparatorias de las elecciones, en todas las cuales se pudo comprobar el interés de Empresas y productores en los problemas sindicales; demostración de ello fué la nutrida asistencia por parte de todos los Sindicatos.

Inauguración del abastecimiento de aguas a Matapozuelos

Al acto asistió el camarada Muñoz Calero

El domingo se trasladó al pueblo de Matapozuelos el gobernador civil y jefe provincial del Movimiento, camarada Muñoz Calero, al objeto de inaugurar el servicio de abastecimiento de aguas, construido recientemente. Acompañaban al jefe provincial el inspector de la Vieja Guardia y primer teniente alcalde de Valladolid, camarada Anselmo de la Iglesia, y el inspector de Falange, camarada Santander.

El nuevo abastecimiento suponía una necesidad acuciante para el pueblo, que carecía de agua potable y había de acudir al río a abastecerse de ella. La Obra Social de la Falange ha prestado un servicio incalculable a Matapozuelos, que de esta forma ve cumplida una de sus más antiguas aspiraciones. Las tres fuentes de que consta este servicio ofrecen al vecindario agua abundante y potable.

El vecindario se hallaba reunido en la plaza para recibir al gobernador y jefe provincial, y el alcalde, concejales y demás autoridades, junto con los representantes de las Empresas constructoras y el alcalde y secretario del vecino pueblo de Valdestillas, se trasladaron a la entrada para recibir a la primera autoridad civil de la provincia.

El camarada Muñoz Calero se dirigió inmediatamente al lugar donde se ha hecho la instalación de toma de aguas, a la orilla del Adaja, y presenció la bendición de la misma por el señor cura párroco de Matapozuelos

PALABRAS DEL ALCALDE DE MATAPOZUELOS

A continuación autoridades y jerarquías se trasladaron al Ayuntamiento, desde cuyo balcón principal el alcalde pronunció las siguientes palabras: "Camaradas, jerarquías y pueblo en general. Os va a dirigir la palabra el excelentísimo señor gobernador civil y jefe provincial del Movimiento, a quien debemos de admirar y estar sumamente reconocidos por el interés que, desde que tomó el mando de la provincia, ha demostrado por el pueblo de Matapozuelos. Todos sabemos el revés que sufrieron nuestras cosechas por la tormenta caída en la primavera de 1952. El vino a remediar en parte la angustiosa situación de esta tormenta con la bonita suma de 208.000 pesetas. Ahora, ya lo véis: gracias a sus acertadas intervenciones tenemos resuelto el problema del agua, tan anhelado y soñado desde nuestras anteriores generaciones, ya que para el referido problema ha contribuido económicamente con la cantidad de 156.000 pesetas, cifra ésta que nos ha valido para que en este podamos disfrutar de tan grandiosa obra, que sólo el Gobierno del Generalísimo Franco y la Falange ha realizado."

INTERVENCION DEL CAMARADA MUÑOZ CALERO

"Hechos tan simples, como éste —dijo, entre otros conceptos, el Gobernador Civil y Jefe Provincial del Movimiento— no se dieron sino como excepción antes y ahora se repiten con la naturalidad que les corresponde. La necesidad que sentíais los vecinos de Matapozuelos y que clamábais por ella con toda justicia, eran en vano vuestros clamores.

Reconforta el alma y sirve de compensación a las muchas penalidades que sufrimos, quienes con las preocupaciones del mando hemos de sentir la angustia de las personas que aspiran a salir de sus cotidianas y perentorias privaciones de lo más esencial para la vida, el salir de la capital y comprobar esta asistencia y vibración como la que en este momento os ha reunido en esta plaza.

Y es que todo aquel que viste una camisa azul solamente vive con el deseo de contribuir a la unidad a que la doctrina que la impulsa, nacida de las razones mismas del Evangelio, tiende, y es el ansia de que esta unión de todos los españoles sea un hecho incuestionable, para que cada uno en el puesto que le ha cabido lleve a buen término el cumplimiento de sus deberes y así esta generación pueda legar a los que nos sigan en plena marcha la obra del mejoramiento y prosperidad de la Patria.

Tenemos un Caudillo cuya noble presencia posee el ademán mismo con que supieron mandar a nuestro pueblo nuestros mejores reyes. El, como acertó sin vacilaciones a superar las dificulades de la guerra aun en sus peores momentos, ha sabido después ordenar los triunfos de la paz, las realizaciones que a diario fructifican en la industria, en la economía, en la política exterior y que ha sabido contar con colaboradores que han llevado a cabo su pensamiento e interpretar sus deseos en la política social, hombres como José Antonio Girón que han elaborado la legislación social más avanzada.

Y nuestro deber, el de todos los españoles, es mantenernos en esa unidad en torno de Franco, el providencial Caudillo de España, para que surjan las nuevas realizaciones que poco a poco están transformando el aspecto mustio y dolorido de estas tierras que mantuvieron aherrojadas en la miseria las torpezas de 300 años de mal gobierno. Por Franco y por España ¡Arriba España!".

Al terminar su vibrante alocución el Gobernador Civil se entonó el "Cara al Sol" y con gran entusiasmo fueron contestados los gritos de Movimiento por todo el vecindario.

Las intalaciones del suministro de aguas constan de la toma, a orilla del Adaja, como está dicho, los depósitos y tres fuentes públicas, más la red correspondiente.

La toma es de 25.000 litros por hora, altura manométrica de 87 metros. La impulsión es de dos kilómetros, con 300 metros en tubería de fundición, mediante motor de catorce HP.

La energía eléctrica es de veinte mil voltios, con transformador de 20 KVA.

Dirigió la obra don Luis Finat, ingeniero de la Confederación del Duero, y don Juan Echevarría.

El depósito está situado en la parte alta y saneada que existe a las afueras del pueblo, con todos los servicios para atender el buen estado de las aguas.

Al habla con el Alcalde de Valdenebro de los Valles

Don Aristónico Colomo Casado se queja también—¡cómo no!—del desastre del año último, aunque tiene puestas sus esperanzas en el que marcha aparentemente bien. Pero uno no se ha de fiar hasta ver el trigo en el granero. Y hecho este breve preludio, preguntamos:

—¿Número de habitantes y extensión del término?

—780 y 4.000 hectáreas, respectivamente. Poco regadío—cinco hectáreas—y otras 70 de viñedo, más algo de monte.

—¿Maquinaria?

—Cuatro tractores contamos, más 28 sembradoras y otras tantas segadoras, 12 ensacadoras e igual número de aventadoras a mano. En cuanto a motores, 14 eléctricos y tres de gasolina.

—¿Ganadería?

—Sesenta y cinco pares de labranza, 30 yeguas, 4 vacas y 3.500 ovejas.

—¿De enseñanza y cultura?

—Dos escuelas. Del pueblo salieron un médico, un abogado, tres maestros y cinco estudiantes tenemos en la actualidad.

—¿Problemas?

—No muchos, pero todos a resolver. El primero, el abastecimiento de agua. Es un verdadero calvario. Baste decir que hemos de salvar una cuesta de bastante consideración si queremos beberla. Necesitamos también construir 27 casas y 17 kilómetros de carretera a La Mudarra.

—¿De fiestas?

—Dos principales, una de ellas por partida doble: San Vicente mártir y Nuestra Señora de Troya, Patrona del lugar, que celebramos dos veces en el año.

EL PARDILLO

El Sr. Arzobispo y las autoridades asistieron a la fiesta anual del Colegio de Abogados

Misa en honor de San Raimundo y homenaje del Colegio al ilustrísimo señor Provisor, doctor don Lorenzo Rodríguez

AUTORIDADES QUE PRESIDIERON EL ACTO.

El domingo celebró el Muy Ilustre Colegio de Abogados de Valladolid la tradicional fiesta anual en honor de sus Santos Patronos, San Raimundo de Peñafort y el Dulce Nombre de María. El acto tuvo lugar en el Santuario Nacional de la Gran Promesa, con carácter también de rendido homenaje a la noble figura del Iltmo. señor Provisor de la diócesis vallisoletana, doctor don Lorenzo Rodríguez.

En la misa asistió de medio pontifical el Excmo. y Rvdmo. señor Arzobispo, doctor García Goldáraz. Ocupaban la presidencia central el Decano del Colegio, acompañado por las autoridades, Excmo. señor Capitán General de la Región, Presidente de la Diputación y Subjefe Provincial del Movimiento, Alcalde, Excmo. señor General Jefe de la Región Aérea, Excmo. señor Delegado de Hacienda y Secretario general del Gobierno Civil. En el lado de la Epístola figuraba el Rector Magnífico de la Universidad y en el del Evangelio las Audiencias Territorial y Provincial, con sus respectivos presidentes. El Excmo. Cabildo Metropolitano ocupaba la parte derecha del presbiterio y los señores abogados un lugar especial en ambos lados del crucero.

LA MISA

Terminado el Evangelio, el Excmo. señor Arzobispo, desde el centro del altar, pronunció la sagrada homilía sobre el texto de la multiplicación de los panes, y al final hizo unas aplicaciones prácticas hablando de la misericordia del Señor como ejemplo para la justicia. Exaltó la figura de San Raimundo y recordó el título de Nuestra Señora como "Abogada nuestra".

HOMENAJE AL ILUSTRISIMO SEÑOR PROVISOR

Después de la Santa Misa, en el salón de la antesacristía, se celebró el anunciado homenaje del Muy Ilustre Colegio de Abogados al Iltmo. señor don Lorenzo Rodríguez, ofreciéndole un artístico álbum donde figuran la totalidad de las firmas de los componentes del Colegio.

En un discurso lleno de emoción, el homenajeado agradeció la atención y delicadeza del acto, aceptándolo, aun cuando consideraba inmerecido este favor tan señalado de un Colegio ilustre por su gloriosa tradición y prosapia.

Terminó el homenaje con unas breves palabras del excelentísimo señor Arzobispo.

La Sección Femenina edita cuidadosamente la Revista BAZAR, dedicada a las niñas.

Con el éxito obtenido en toda España

Mañana Miércoles

ABRIRAN SUS PUERTAS

DUQUE DE LA VICTORIA, 15

PAÑERIAS Reunidas

La fábrica más importante de España en su venta directa al público consumidor con sucursales en:

SABADELL, BARCELONA, MADRID, VALENCIA, GERONA, LERIDA, SALAMANCA, LEON, BADAJOZ, PALMA DE MALLORCA y SEVILLA

SGCB2021

El Ministro Secretario del Movimiento impuso la Gran Cruz del Mérito Civil al Delegado de Provincias

El Gobernador y Jefe Provincial de Palencia hizo el ofrecimiento de las insignias

Abella Martín habló en un discurso de la gran lección que ofrece Palencia

El Ministro Secretario General del Movimiento impuso el pasado día 27 las insignias de la Gran Cruz del Mérito Civil al delegado nacional de Provincias, camarada Francisco Abella Martín.

Al acto, celebrado en la Secretaría General, asistieron el vicesecretario general, camarada Romojaro; el vicesecretario de Secciones, Juan José Pradera; el secretario de las Cortes, Rodrigo Vivar; el consejero nacional Sancho Dávila; los delegados nacionales de la Sección Femenina, Sanidad, Justicia y Derecho, Excautivos, Personal y Sindicatos; el tesorero general del Movimiento, el inspector nacional de la Vieja Guardia, el lugarteniente general de la Guardia de Franco, los jefes nacionales del Servicio Exterior y del S. E. M., Junta de Recompensas, secretarios nacionales, gobernadores civiles y jefes provinciales de Palencia, a quien acompañaba una Comisión de su provincia; de Avila y de Vizcaya; director general de Política Interior y otras representaciones y jerarquías.

OFRECIMIENTO DE LAS INSIGNIAS

En primer lugar, el gobernador civil y jefe provincial de Palencia, camarada López Cancio, hizo en nombre de su provincia el ofrecimiento de las insignias. Dijo que quería hacer patente que esta condecoración lleva el marchamo de la autenticidad, porque responde a una labor eficaz, a una entrega y a un servicio realmente auténticos. Agregó que venía aquí, en nombre de Palencia, para resaltar, asimismo, tres cosas importantes: la extraordinaria labor de Abella, la unidad de la Falange y el hecho cierto de que en esta condecoración va engarzado el sentimiento de gratitud de toda Palencia a su antiguo jefe provincial y gobernador civil, hoy delegado nacional de Provincias.

PALABRAS DEL MINISTRO SECRETARIO

A continuación habló el Ministro Secretario, quien expresó su satisfacción por presidir este acto, al que calificó de manifestación de unidad y camaradería. Aludió seguidamente a las palabras pronunciadas por el jefe provincial de Palencia, y agregó que la condecoración le había sido concedida por la labor que el camarada Abella había realizado en la provincia de Palencia. Esta labor—añadió—no representa un hecho aislado en la historia política de este camarada, sino que constituye un eslabón más en la áurea cadena de servicios prestados por su inteligencia, su lealtad y su laboriosidad. Se refirió a continuación a los distintos puestos de servicio ocupados por el camarada Abella, así como a su tarea profesional, esmaltada—dijo el Ministro—con dos importantes oposiciones ganadas, y concluyó afirmando que Francisco Abella es un ejemplo vivo de hombría de bien y de insobornable lealtad a todos sus jefes, de lo que él podía dar fe.

El Ministro procedió a imponer al camarada Abella las insignias de la Gran Cruz del Mérito Civil.

DISCURSO DEL CAMARADA ABELLA

A continuación habló el delegado nacional de Provincias, camarada Abella. Comenzó con unas palabras de agradecimiento, que rogó fuesen transmitidas al Caudillo, por esta condecoración, y dijo que las palabras pronunciadas por el Ministro Secretario respondían más al afecto que a la realidad de los méritos enumerados. Agregó que su agradecimiento se extendía, de modo especial, a la provincia de Palencia, a su Falange y a su jefe del Movimiento, complacido en comprobar que de él se conservaba el recuerdo de su paso sin haberle relegado al olvido.

Después pronunció un bello discurso de exaltación de Palencia y la gran enseñanza recibida en esta tierra ejemplar. "Si el pensamiento—dijo—piensa siempre lo que no es él; si lo valioso en el alpinismo no es la cima de la montaña, sino la ascensión, estimo que al dejar un puesto y tenerle que evocar tiempo después, nada como seguir el rito egipciano de los muertos, en que el doble, al abandonar el cuerpo y hacer la gran definición de su vida ante los jueces de ultratumba, se confiesa al revés, omite las virtudes que ejerció y los pecados que cometió, para enumerar sólo las que ni poseyó ni las que hizo.

Algo así quisiera yo hacer en estos momentos, cuando, abandonado el puesto de mando que allí tuve, es obligado hablar de aquella vida; creo mucho más interesante que relatar lo que hice u omití, los pecados que abundantes puede cometer o las virtudes que escasas siempre posei, resaltar las que en los hombres de aquellas tierras conocí y algunas de las muchas lecciones que entre aquellos hombres y en aquellas tierras, en sus crónicas o en su geografía, en sus templos o en sus temperamentos, sufriendo las durezas de su clima o admirando la pureza de su cielo, pueden y deben aprenderse.

Allí podéis recibir buena lección de unidad. Si desde el mirador que Dueñas es, lanzáis la vista al llano y observáis cómo juntan sus aguas el Carrión y el Pisuerga; si escucháis a sus gentes cómo os cuentan que las viejas Cortes de Castilla allí reunidas, piden a la Reina Isabel que renazcan las viejas hermandades para despertar en el pueblo sano el sentido de unión con su Reina y de hermandad entre los hombres; si avanzáis por sus viejas callejas y cara al que fué palacio de los condes de Buendía pensáis que allí se consumó la unión de Castilla y Aragón, al consumarse el matrimonio de Isabel y Fernando, allí aprenderéis lo que los arroyos han de hacer si quieren ser ríos: unirse; lo que los pueblos han de hacer si quieren ser nación: unirse y buscar un destino común, como los castellanos lo hicieron con su Reina, cuando al combatir los forajidos que allanan pueblos y asaltan caminos, superan los restos de los dualismos medievales y abren el gran concepto de nación para España... y lo que han de hacer los Reyes que de verdad quieren ser soberanos.

Cuando tantas veces crucé aquellas tierras pensé que para que los ciegos de espíritu vieran, para que los olvidadizos tornaran un recuerdo, en suma, para los que prefieren dividir a sumar, no sería malo ponerles allí una lápida que evocara: "Dueñas, aquí do los arroyos se hacen ríos; los pueblos, naciones, y los Reyes, soberanos".

En aquellas tierras, no más allá de mayo, el sol quema y da su lección. Se ha de eliminar la savia para dar fruto, porque nunca pudo tomarse la planta verde, sino el fruto dorado, que es más dorado cuanto más ardor tuvo. Al igual que el hombre, que del todo no sirve mientras la savia le mantiene verde, pero que cuando el sol de la vida quema lo innecesario y purifica el sentimiento, dora el fruto de su persona y sirve entonces mejor a su Dios y a su Patria.

Desde julio, toda Palencia es una era, y también la era nos da su lección: la lección de la virtud y el vicio del bien y del mal, de la honradez y el pecado. El grano, el bien, como la virtud y la honradez, pesa. Por eso cae pronto a tierra y no flota en el aire. La paja, como el vicio, el mal y el pecado, queda en el ambiente, flotando; la garganta reseca da picor al cuerpo, malestar, en suma, de lo que siendo menos, molesta más y se percibe más, como en la vida.

Cruzando un día la ruta de Santiago, de Frómista a Carrión de los Condes, conocí Villalcázar de Sirga y allí hube de recibir otra gran lección. Fué mi dómine un clérigo estudioso e investigador; su texto no fué una ley, sino una carta; su tema, interesante por demás, de las cualidades que en pleno siglo XVI exigían los condes de Villalcázar de Sirga para otorgar el título de alcalde mayor. Eran estas: «Que sea fiel, mire por el bien de la cosa pública y no consienta pecados públicos». Desde aquel instante la convertía en norma de actuación.

Día a día fué penetrando en mí Palencia, y cuando otro hube de dejarla, no sabía si nace uno a la vida allí donde el primer soplo la vida le da o nace allí donde la vida cada día nuestra alma forja. Lo que sí sé es que Palencia entró en mí; si yo logré entrar en el alma de los palentinos, es problema secundario. Lo que deja mi conciencia tranquila es saber que por guardar mi mecha nunca apagué la luz, ni por ahorrar mi vida malgasté mi idea, pobre, por mi verdad, porque mi verdad, la que mi Falange proclama, penetrará en sus gentes. Yo poco soy y poco valgo. Lo que importa es que ella viva y, viviendo, muestre que no depende de mí, sino yo de ella.»

La comisión de Palencia que, presidida por su jefe provincial, asistió a este acto, estaba compuesta por el presidente de la Diputación, alcalde y Consejo Provincial de la Falange.

¡OPOSITORES¡

Para las plazas convocadas en los Cuerpos que indicamos a continuación, os recomendamos los programas oficiales y las inmejorables contestaciones del "INSTITUTO EDITORIAL REUS". He aquí las oposiciones anunciadas: **Notarías, 17 plazas en Valladolid, 10 en Burgos y 6 en Cáceres. 50 para Auxiliares Administrativos femeninos en Madrid y Barcelona de la Compañía Telefónica,** con 13.900 pesetas.—**60 para Oficiales Administrativos de la Compañía Telefónica,** con 21.890.—Clases para **Taquimecanógrafos, Cultura general, Banca y Comercio.** Próximas oposiciones para **Médicos de Asistencia Pública Domiciliaria, Gestores Administrativos, Auxiliares y Oficiales en varios Ayuntamientos y Diputaciones, Procuradores y Carteros Urbanos.** Solicite prospectos con detalles de la oposición que le interese al **"INSTITUTO EDITORIAL REUS". Preciados, 6 y 23 y Puerta del Sol, 12. Madrid.** Unico Centro que ha obtenido el número UNO en más de ochenta oposiciones y miles de plazas para sus alumnos.

RELOJES SUIZOS A PLAZOS
CALIDAD, ELEGANCIA, PRECISION
RELOJES CAMA
APARTADO, 385 - MADRID
PIDA HOY MISMO, CATALOGO GRATIS

La semana teatral en Madrid

"¡A lo loco, a lo loco!" se estrenó en el Alcázar, por la compañía de Antonio Casal y Angel de Andrés.-Presentación de Isabel Merlo en el Reina Victoria.-Se dice que Rafael Rivelles y Concha Catalá volverán a la escena la próxima temporada.

Por M. Díez Crespo

Los infatigables actores Antonio Casal y Angel de Andrés, que actúan con su compañía de revistas en el Teatro Alcázar, han estrenado un nuevo espectáculo, titulado «¡A lo loco, a lo loco!». Son autores de esta obra los señores Navarro y Prada y lleva música del maestro Padilla.

«¡A lo loco, a lo loco!» —frase que corre ahora mucho por los madrileños— tiene dos partes. Cada una es independiente de la otra. En la primera asistimos a una especie de sainete madrileño, del cual surge una serie de cuadros originados por la búsqueda de un sillón que, según parece, lleva en su tapicería un fajo de billetes de Banco. La segunda parte es una parodia de los antiguos dramas y está ambientada en el siglo XV. Esta segunda parte es menos original. De este estilo se han escrito muchas parodias. Mas, no obstante, los visfectos.

En general, la revista es divertosos cuadros hacen olvidar los detida. Y los números del maestro Padilla son alegres, y la melodía, de grato estilo.

Los simpáticos actores Angel de Andrés y Antonio Casal, compenetrados perfectamente en estos menesteres escénicos, alcanzaron el éxito en unión de Maruja Boldoba, Amelia Aparicio y el resto de la compañía. Por cierto que hemos de resaltar la dirección coreográfica de Diego Larrios, quien ha logrado verdaderos «ballets», realizados por chicas del conjunto sin antecedentes en esta especialización.

—:—

La compañía de comedias de Manuel Paso, de la que es primer actor Ismael Merlo, se ha presentado en el Teatro Reina Victoria con la divertida comedia de Carlos Llopis titulada «La vida en un bloc».

Esta obra fué estrenada la temporada anterior en el Teatro de la Comedia por Fernando Fernán Gómez. Este actor hizo una verdadera creación del personaje. Pero también puede apuntarse un buen tanto Ismael Merlo, ya que esta obra de Llopis, difícil por la complejidad del personaje, requiere una variedad de matices que sólo un buen primer actor puede lograr, y en este sentido, Merlo ha logrado el propósito.

Son también actrices y actores de esta compañía Milagros Pérez León, Luis Torrecilla, José Vivó, Carmen Lozano, María Luisa Gámez, Marisa Tejedor y Mari Carmen Conjiú.

—:—

Como se sabe, Rafael Rivelles ha permanecido toda esta temporada alejado de la escena, dedicado a actividades cinematográficas. Parece ser que Rivelles volverá al teatro a principios de la temporada próxima y, naturalmente, a la compañía titular de Lara, donde este gran actor ha trabajado en estos

últimos años. También se dice que a la compañía titular de Lara volverá Concha Catalá.

—:—

Por cierto, y ya que hablamos de Lara, diremos a ustedes que se ha aplazado el estreno de la comedia «Elena Osorio», de Luis Escobar. Para esta comedia vino expresamente de París la actriz Germain Montero. Mas como esta actriz no puede permanecer en España mucho tiempo, porque sus compromisos artísticos en la capital francesa se lo impiden, no será el personaje femenino central de Germain Montero la que estrene «Elena Osorio». Obra, como puede verse por el título, inspirada en un pasaje de la juventud de Lope de Vega.

—:—

Se ha constituído en Madrid una nueva compañía de revistas a base de José Luis Ozores y Teresita Arcos. Esta formación debutará el sábado de Gloria en Valencia, con una obra del propio José Luis Ozores, que llevará música de los maestros Algueró y Montorio.

Movimiento sísmico en el sur de España

En Málaga y Cádiz se sintió con gran intensidad

Cádiz, 29. — Hacia las siete de la mañana se ha registrado un movimiento sísmico de varios segundos de duración que fué sentido por numerosas personas, especialmente por las que habitan en lugares altos. Se movieron muebles y cuadros, muchos de los cuales cayeron al suelo. El fenómeno se apreció también en varios pueblos de la provincia. A este movimiento siguió otro con intervalo de pocos segundos y ya de menos intensidad. No se tienen noticias de que hayan ocurrido daños de importancia.—Cifra.

EN BEAS DE SEGURA

Beas de Segura (Jaén), 29.—Aproximadamente a las siete de la mañana se ha registrado un movimiento sísmico de gran intensidad son con duración de diez segundo.—Cifra.

EN ANDUJAR

Andújar, 29. — A las siete de la mañana se sintió un ligero temblor de tierra del que apenas se dieron cuenta los habitantes de Andújar debido a lo temprano de la hora.—Cifra.

REGISTRADO EN TOLEDO

Toledo, 29. — A las 6 horas, 18 minutos y 30 segundos de hoy (hora solar), los aparatos del Observatorio Geofísico de esta capital registraron un seismo de carácter muy intenso en dirección Sur. La distancia epicentral no ha podido ser determinada con exactitud. Algunas personas percibieron a esa misma hora una pequeña vibración. En el Observatorio han manifestado que desde hacía muchos meses no se registraba un seismo peninsular tan violento.—Efe.

DOS SACUDIDAS EN TANGER

Tánger, 29. — A las 6,20 horas se sintieron en Tánger dos sacudidas. La primera, de mayor duración, duró ocho segundos. Hace dos meses se registró otro temblor de tierra menos intenso que éstos.—Cifra.

EL TERREMOTO, REGISTRADO EN STUTTGART

Stuttgart, 29. (Urgente.)—El Observatorio ha registrado un fuerte terremoto cuyo epicentro se cree situado a unos 1.450 kilómetros en dirección Suroeste, probablemente en el Sur de España.

El temblor se registró a las 7,20 de esta mañana.

Los técnicos dicen que la lectura de los sismógrafos indican que la sacudida fué más fuerte que en otras partes a unos 400 kilómetros sur de Madrid. Efe.

Crónicas internacionales

Pánico en la alta costura de París

Ya no hay grandes compradores de costosísimas "robes"

París.—(Crónica de nuestro corresponsal.)—La alta costura está en crisis. Una de sus más célebres representantes, madame Schiaparelli (madame Schiap, como la llaman para simplificar las cosas), ha dicho que en la última temporada perdió tres millones de pesetas, y que la clientela no está por pagar precios muy altos por las «robes». Madame Schiap vuelve a sus procedimientos de 1928, y no presentará sus colecciones. Se va a limitar a su clientela personal, sin ostentosas exposiciones, sin grandes talleres, sin esa superabundante propaganda que daba la tónica en París.

Entre los grandes creadores de la moda, Elda Schiaparelli conserva un puesto relevante. Estilo audaz, original, un poco extravagante, a veces un poco explosivo. Y es por esta osadía, por este ímpetu e intrepidez, por lo que ha alcanzado su fama, y su gran fortuna. Tiene su clientela entre las damas más extravagantes; artistas famosas extranjeras que quieren «epatar» a sus compatriotas al regresar de París.

Para destacar en Cannes o en Biarritz, no hay más remedio que llevar una creación de madame Schiap. Con ello tendrá el éxito garantizado.

Elsa nació en Roma. Marchó muy joven a Inglaterra y de allí a Norteamérica, en donde se casó. A los tres años se separó de su marido y vino a Europa sin marido. París fué su salvación. «La miseria —ha dicho— me obligó a tomar un oficio. Y me dediqué a la alta costura.»

Comenzó en un zaquizamí de San Germain, y a los dos años se trasladó a un lujoso piso de la rúe de la Paix

CONMOCION EN PARIS

La decisión de Elsa Schiaparelli ha producido una gran conmoción en el mundo de la alta costura. De los cuarenta y tantos grandes creadores de la moda con que cuenta París, diez o doce están aquejados del mismo mal: gastos excesivos y una alarmante reducción de las ventas.

Desde el fin de la guerra cinco grandes casas han cerrado sus puertas Primero fué Lelong; después, Molyneau; más tarde, Piguet, Marcel Rochas y Marcelle Dormoy. Jóvenes modelistas de un gran prestigio, como Marc Bohan y Serge Kogan, han realizado en este tiempo tentativas infructuosas. Jeanne Lafourie, que se había retirado, ahora vuelve a abrir su «maison» de costura. Pero entretanto, Schiaparelli se retira a medias...

MALOS TIEMPOS

Simone Baron cuenta en «París-Presse» que de todas las casas de alta costura con que cuenta París, sólo siete u ocho llevan vida próspera. Las restantes se limitan a languidecer, y si se sostienen es gracias a los subsidios del Estado, que consagra al auxilio de la alta costura cuatrocientos millones.

Y, sin embargo, los clientes no faltan. Cada temporada vienen a París unos cuatrocientos compradores norteamericanos y otro centenar de los restantes países de América. A esto hay que sumar los compradores europeos y los orientales. El Líbano, Egipto y Siria son buenos clientes En total, la Cámara Sindical de Alta Costura libra todos los años unos tres mil quinientos «carnets» de comprador». Lo que ocurre es que todos estos profesionales que son tributarios de los grandes creadores de París, ahora compran menos. «Quienes compraban antes setenta u ochenta modelos, ahora se limitan a comprar quince o veinte. Algunos, menos», me ha dicho un gran costurero de la Avenida de George V.

Por otra parte, la gran clientela particular, la «superclientela», que estaba formada por las esposas y las amigas de los maharajaes, las princesas balcánicas, las multimillonarias ultramarinas, etc., ha desaparecido o ha disminuído mucho. Cada año la exreina Farida y la reina Narriman de Egipto hacían encargos a París por valor de siete u ocho millones de francos. Ahora no queda más clientela de marca en el Oriente Medio que la reina Soraya.

En cuanto a los encargos de las millonarias sudamericanas, se ven dificultados por las restricciones impuestas por el intercambio de divisas.

LA COMPETENCIA DE CHISTIAN DIOR

Pero, sobre todo, el grave peligro que amenaza a la alta costura parisiense es un peligro interno. Este peligro se llama Christian Dior. La competencia que les hace a las otras casas la firma Dior amenaza terminar con ellas. Además, Christian Dior, para vencer el obstáculo de las divisas, ha creado sucursales en Nueva York y en Caracas, a través de las cuales absorbe una gran parte de la clientela americana.

En 1947, cuando se fundó la Casa Dior, con dinero del supermillonario Marcel Boussac, ocupaba un lujoso, pero no excesivo hotel particular de la avenida Montaigne, disponía de tres talleres y daba trabajo a ochenta y cinco personas. En la actualidad tiene veintiocho talleres, ocupa cinco inmuebles y da trabajo a más de mil personas. Las ventas de la sociedad durante el año último han sobrepasado los seis mil millones de francos, o sea más de seiscientos millones de pesetas.

275 millones perdidos en veinte días de huelga del Puerto de Nueva York

Nueva York.—(Crónica de nuestro corresponsal.)—El alcalde de Nueva York ha pedido al presidente Eisenhower que intervenga en la huelga de estibadores, que tiene prácticamente paralizado a este gran puerto desde hace veinte días. Entre tanto, Tomás Dewey ha advertido que él, como gobernador, tiene autoridad para destituir al alcalde y al jefe de Policía si éstos no son capaces de garantizar la seguridad personal de los obreros que quieren volver al trabajo, contra el dictamen del Sindicato. Varios encuentros se han producido entre los huelguistas y los estibadores que deseaban volver al trabajo.

El puerto de Nueva York ha sido desde siempre un centro tenebroso en el que el gansgsterismo se halla perfectamente mezclado con el marxismo, formando una emulsión muy venenosa. Lo único que le falta es un letrero farmacéutico que diga: «Agítese antes de usarlo». Aunque a veces, sin que nadie lo agite, el puerto neoyorquino se pone por sí sólo a punto de explosión, la anormalidad es normal en ese bajo mundo de marxistas, disfrutan de gangsters o viceversa. La huelga de hoy es una de tantas; la publicidad que se le está dando obedece a que los hombres de negocios de Wall Street han perdido ya 275 millones de dólares en estos veinte días por causa de la huelga y creen que ya está bien.

UNA LUCHA POR LA HEGEMONIA

La huelga actual, como las que se producen con carácter crónico, carece de toda significación social. Los estibadores visten bien, comen lo que quieren, tienen todos automóvil y van al cine y al «week-end» todas las semanas. Lo que se debate es una cuestión de fueros y de feudos. La Asociación Internacional de Estibadores es el Sindicato que controla los veinte mil trabajadores del puerto de Nueva York. La A. F. L. (Federación Americana del Trabajo), que es con el C. I. O. el Sindicato más fuerte del país, desea absorber a la Asociación Internacional de Estibadores. John Lewis, el famoso luchador sindical que preside la Unión de Trabajadores de Minas, protege a la Asociación de Estibadores y se opone a su absorción por la A. F. Lewis le ha dado ya en esta ocasión a Willian Bradley, presidente de la Asociación de Estibadores, 17.500 dólares para que se vaya remediando.

EL PROBLEMA TEORICO

Entretanto, el problema teórico consiste en que la Asociación de Embarcadores, de Nueva York, que representa a los patronos, se ha negado a firmar contrato con la Asociación Internacional de Estibadores, motivo por el que ésta ha declarado la huelga. Bradley, como jefe del Sindicato de Estibadores, ha declarado que, si no hay contrato, no hay trabajo. La A. F. L. ha enviado sus trabajadores en sustitución de los huelguistas, y se han producido choques, aunque los rompehuelgas consiguieron penetrar los cordones de los huelguistas y trabajar en algunos muelles. Bradley exige que le firmen el contrato, y dice que si no se lo firman seguirá la huelga.

UNA BOMBA ATOMICA SOCIAL

Pero el fondo del problema no está en la firma del contrato, que es el tema controvertible desde el punto de vista legal. La cuestión esencial está en el feudo. Sin embargo, la agitación motivada en estas razones ponen en marcha con fuerza la rueda de la dialéctica marxista. El bollo se cuece en el horno. El país es rico y no tiene prácticamente en la actualidad el menor problema social. Los negociantes de Wall Street son ricos también y pueden permitirse el lujo de perder 275 millones de dólares en estas bromas. Pero si este país se viera abocado a una crisis económica en la que se plantearían por fuerza verdaderos problemas sociales, todo este mundo tenebroso de los muelles neoyorquinos semigangsters y semimarxistas se convertiría en una fuente de violencias de proporciones incalculables. De hecho el puerto de Nueva York es ya en el presente una bomba atómica social con espoleta retardada.

RODRIGO ROYO

Para acercarse a los últimos indios

Tres franceses descenderán en balsa los rápidos del Huliaga

Crónica de Burdeos.—La frecuentación de la Sorbona y del Museo del Hombre provoca, a veces, interesantes vocaciones. Tres jóvenes de menos de treinta años nos dan hoy día el ejemplo. Oyentes atentos de los cursos del profesor Rivet, cautivados por las aventuras de Bertrand Flornoy, de Bernard Pierre, de André Lassales, en las regiones todavía muy conocidas de América del Sur, acaban de marchar a Bolivia y Perú a fin de visitar allí a los últimos indios que se encuentran todavía.

Apoyados en su empresa por el Centro Nacional de Investigación Científica y el Ministerio de Educación Nacional, los jóvenes otnólogos Jean-Luc Lancrey-Javal, Bernard Lelong y Roger Moriden, han salido de Francia. Después de una breve escala en Dakar, abordarán a Río de Janeiro y, luego, por Sao Paulo, Montevideo y Buenos Aires, atravesando, sucesivamente, Brasil, Uruguay y Argentina entrarán en Bolivia, por La Paz, para empezar su recorrido.

La expedición propiamente dicha comenzará en la meseta de los Andes, entre Río Grande y el río Pilcomayo, en Sucre, que debe su nombre al general venezolano célebre por sus campañas contra los españoles y los peruanos. Esta ciudad fué fundada en 1529 en el emplazamiento de la ciudad india de Choquechaka, que significa «Puente de Oro». Yendo más hacia el sur, Potosí, que fué la ciudad más importante de América del Sur en el siglo XVII, encaramada a 3.960 metros de altura, marcará otra etapa antes de Oruro, donde se explotan minas de plata y estaño.

En el lago Titicaca «rodarán» las danzas guerreras y las matanzas (simuladas) de los esclavos, que se relacionan curiosamente con los misterios de Eleusis y las fiestas dionisíacas. Guiados por indígenas intérpretes buscarán en la selva amazónica a los últimos y raros supervivientes indios que viven todavía al margen de nuestra civilización, los Cholos y los Xibitos. Eternos nómadas, resueltamente hostiles a una evolución de costumbres que no comprenden, estos indios, de prácticas primitivas y supersticiosas, en las que la brujería continúa desempeñando un gran papel, se alimentan de pescado crudo, de pecaris, de llamas, incluso de raíces, como lo hacían sus antepasados mucho antes de las hecatombes que aceleraron la desaparición de esta raza milenaria.

Es posible que Getulio Vargas visite Portugal

Lisboa, 29.—El embajador del Brasil en Portugal, don Olegario Mariano, según informes que se reciben de Río de Janeiro, ha afirmado al periódico "Voz de Portugal" que gestionaba con gran entusiasmo una posible visita del presidente brasileño, don Getulio Vargas a Lisboa. Don Olegario Mariano añade que puede asegurar que en la nación brasileña se ha recibido la idea con la mayor simpatía.—Efe.

El ornitorrinco se está reproduciendo en gran número en Australia

Sydney, 29.—El mamífero más raro del mundo, el ornitorrinco de Australia, está reproduciéndose, al parecer, en gran número en este país, el único en cuya fauna figura. El inspector de la Fauna Austriana, F. J. Griffiths, ha dispuesto se proceda a un censo de la población de este extraño mamífero, tras tenerse noticias de que ya ha sido visto en regiones de las que hace mucho tiempo había desaparecido.—Efe.

Comerciantes soviéticos visitarán el Japón

Tokio, 29.—La agencia informativa "Kyodo" anuncia que, dentro del plan nipón de incremento del comercio exterior, los comerciantes soviéticos serán autorizados a visitar este país durante la primera semana de abril.

Serán provistos de una autorización especial que habrá de solicitar la empresa comercial japonesa con la que hayan de tratar los presuntos visitantes, cuyas actividades no podrán salirse del terreno comercial y que habrán de dar cuenta a las autoridades de todo desplazamiento en territorio nipón.—Efe.

SGCB2021

Relación de los prisioneros españoles que regresan de Rusia

El ministro del Ejército hace pública la relación, que ha recibido por conducto del Ministerio de Asuntos Exteriores, de los nombres de los prisioneros españoles repatriados de Rusia y que actualmente regresan a España a bordo del buque "Semiramis".

La relación nominal es la siguiente:

Núm. orden	Apellidos	Nombres	Procedencia
1	Acebal Pérez	Avelino	Gijón
2	Alarcón Mateo	Gonzalo	Barcelona
3	Alonso Pascual	Alberto	Bilbao
4	Alcover Sansaloni	Andrés	Mallorca
5	Algaba Molero	Antonio	Brunete
6	Aliaga Diaz	Francisco	Membrilla
7	Alonso Gallardo	Félix	Lagunillas
8	Altura Martinez	Miguel	Larache
9	Alvarez Pérez	Ricardo	Ribadesella
10	Bailón Prado	Adrián	Elda
11	Almendres Sánchez	Antonio	Villacañas
12	Andulza Tellechea	José	Bermeo
13	Antolino Esquina	Francisco	Saviote
14	Arias Pérez	Jerónimo	Oviedo
15	Armesto Seco	Pedro	Saucedo
16	Arroyo Carbonero	Sisinio	Fuentecén
17	Asensi Alvarez Are-	Andrés	Murcia
18	Ayala Avale [nas	Luis	Alcalá del Valle
19	Báez Gil	Manuel	Jerez de la Frontera
10	Ballón Prado	Diego	Granada
21	Balza Sáinz	Jesús	Bilbao
22	Barona Asensio	José	Sevilla
23	Barrios González	Juan	Calanas
24	Bautista Montoya	Ignacio	Carriches
25	Bautrulle del Rio	Benito	León
26	Becerra Otrillo	José	Villaviciosa
27	Bello Veces	Eladio	León
28	Benete Carballo	Joaquín	Almeria
29	Bouzas Pérez	Carlos	Lugo
30	Budia Pinto	Nicasio	Vicálvaro
31	Buendia Villar	Francisco	Valdepeñas
32	Bueno Gimeno	Salvador	Barcelona
33	Cabré Cabré	Juan	Tarragona
34	Calabria Vellosillo	Eusebio	Vozmediano
35	Calvache Ferrer	Alfredo	Almeria
36	Calvo González	Vicente	Betanzos
37	Calvo Muedra	José	Valencia
38	Camba Fragio	José	Abegondo
39	Canitro Torres	José	Beade
40	Cano Morales	Juan	Barcelona
41	Cantarino Calabuig	Isidro	Valencia
42	Carrero Sánchez	Alfredo	Sieiro
43	Carrillo Pavón	José	Cádiz
44	Córdoba Fuente	Gerardo	Huesca
45	Casado Moral	José Luis	Pardilla
46	Castañedas Ochoa	Angel	Carril
47	Castañedas Ochoa	José	Catoira
48	Del Castillo Montoto	José	Sevilla
49	Castro López	Juan	Rebeira
50	Catalán Barranco	Jesús	Zuera
51	Ceballos Mesa	Juan	Utrera
52	Cecilia Rey	Ramón	Córdoba
53	Climent Sebastián	Miguel	Villajoyosa
54	Conesa Castillo	Juan	Cartagena
55	Corral Martin	Jesús	Santander
56	Corzano Luna	Justo	Puente Genil
57	Cubero Luque	Germán	Hoyo de Pinares
58	Ciudad Murcia	Antonio	Santiago de Compostela
59	Dávila Eiras	Manuel	Pos Marcos
60	De la Fuente Andrés	Rufo	Fresnecia de Cuéllar
61	De la Torre Majolero	Mariano	Arganda del Rey
62	Diaz Conde	Germán	Velilla
63	Diaz Pizarro	Juan	Hinojar del Valle
64	Dominguez Quintana	Timoteo	Madrid
65	Echevarria Aurregoe-	Antonio	Valencia
66	Esparza Urzais [chea	Moisés	Pamplona
67	Espiga Alvarez	Valentín	Logroño
68	Estévez Ondátegui	Blas	San Sebastián
69	Evora Martin	Tomás	San Miguel
70	Fabrés Aragüés	Alejandro	Zaragoza
71	Fajardo Torres	Eiviro	Lezuoa
72	Fernández Armesto	José	Lugo
73	Fernández Domeneq	José Antonio	Serón
74	Fernández Durán	Agustín	Rinconada
75	Fernández Herrera	Edelio	Barcial de la Loma
76	Fernández Pérez	José	Millán
77	Fernández Riesgo	Modesto	León
78	Ferreiro Quinta	Manuel	Vistueic
79	Febrero Lozano	Martin	Barcelona
80	Florechal Costa	Mario	Barcelona
81	Franco Jesús	Juan	Ayamonte
82	Gabispe Salsamendi	Martín	Azpeitia
83	Gallardo Portero	José	Montilla
84	Garcia Buendia	Fulgencio	Albacete
85	Garcia Fernández	Juan	Ampudia
86	Garcia Garcia	José	Barcelona
87	Garcia Hernández	Sotero	Soria
88	Garcia Pablo	Hipólito	Cáceres
89	Garcia Sánchez	Enrique	Málaga
90	Garcia Santamaria	José	Palmeira
91	Garrote Fernández	José	Corrales
92	Garcia Fernández	Victoriano	Toledo
93	Garcia Gómez	José	Coruña
94	Garcia López	Eugenio	Ferrol
95	Gil Alpañés	José	Sax
96	Gil Calzado	Zacarías	Béjar
97	Ginés Sanahuja	Enrique	Elda
98	Gómez Giménez	Antonio	Alatoz
99	González Canga	Santos	Oviedo
100	González Garcia	Gerardo	Madrid
101	González Jiménez	José María	Santander
102	González Rodriguez	Enrique	Riotinto
103	Gómez Marino	Juan	Sta. Eugenia de Riveira
104	González Moreno	Francisco	Cárdenas
105	González Ortiz	José	Badajoz
106	Granado Fernández	Juan	Puente Genil
107	Grana Carballo	Redosindo	Orense
108	Grande Moreno	Gregorio	Belmonte
109	Gras Jelei	Fausto	Alguaire
110	Gullón Fernández	Antonio	Mondariz
111	Gutiérrez Fernández	Nicanor	Pola de Lena
112	Gutiérrez Salguero	Antolín	Hornacho
113	Hernández Benito	Regino	Madrid
114	Hernández Fernández	Manuel	Almería
115	Iglesias Fernández	Antonio	Riotorto
116	Insa Hernández	Ricardo	Valencia
117	Izquierdo Aparicio	Cesáreo	Baracaldo
118	Izquierdo Rodriguez	Antonio	Puryena
119	Jalao Lozano	José	Puente Genil
120	Janáriz Rancés	Hilario	San Sebastián
121	Jimbar Luque	Miguel	La Carlota
122	Jiménez Diaz	José	Sama de Langreo
123	Jiménez Garrido	Francisco	Cañada de San Urbano
124	Jiménez Gómez	Julio	Trubia
125	Jiménez Quevedo	Antonio	Almería
126	Juncos Diaz	Carlos	Madrid
127	Laborda Peso	Cecilio	Granada
128	Lahoz Lázaro	Isidoro	Letus
129	Lara Lara	Laureano	Tomelloso
130	Larumbe Irigoyen	Joaquín	Pamplona
131	Leira Carpenté	Antonio	Puentedeume
132	Llompart Bennasar	Pedro	Barcelona
133	López Bueno	Cayetano	León
134	López Carretero	Luis	Albacete
135	López Castrillón	Ramón	Ribadeo
136	López Garcia	Gregorio	Aria Lanzarote
137	López Garcia	José	Granada
138	López González	Rafael	Alajar
139	López Ocaña	Juan	Ciudad
140	Luis Pinilla	Emilio	Estella
141	Maciá Catalán	Juan	Medina Sidonia
142	Mckle Aguirre	Társilo	Durango
143	Magro Picago	Rafael	Valencia de Alcántara
144	Mallada Diaz	Joaquín	Moreda
145	Maqueda Reina	Miguel	Marchena
146	Manzano Montero	Fermín	La Adrada
147	Marchena Cañete	Angel	Luque
148	Marco Sánchez	Lorenzo	Pesqueza
149	Márquez Montero	Manuel	Higuera Sierra
150	Maroto Fernández	Enrique	Pamplona
151	Mateos Berenguer	Francisco	Almería
152	Martin Batuecas	Honorio	Pozuelo de Zarzón
153	Martin Ventaja	José	Almería
154	Martinez Carrasco	José	Córdoba
155	Martinez Castillo	José	Santander
156	Martinez Estaregui	Manuel	Zaragoza
157	Martinez Garcia	José	Albacete
158	Martinez Garcia	Juan	Murcia
159	Martinez Garcia	Rafael	Almería
160	Martinez Larrayoz	Julián	San Sebastián
161	Masip Márquez	Daniel	Barcelona
162	Mayoral Mora	Jorge	Don Benito
163	Mejias Rodriguez	Antonio	Zaino
164	Menilléu	José	Morón
165	Méndez Salas	Emilio	Badajoz
166	Mercader Saavedra	Francisco	Alcantarilla
167	Montaña González	Joaquín	Villafranca del Bierzo
168	Montejano Moreno	Vicente	Madrid
169	Moral Cabeza	Manuel	Carmona
170	Moreno Diaz	Serafín	Reinosa
171	Moreno Fernández	Angel	Falces
172	Moreno Gómez	Francisco	Villanueva del Fresno
173	Moreno Martinez	Gabriel	Mieres
174	Moreno Rodriguez	José	San Fernando
175	Moreno Moreno	Miguel Ant.º	Campos del Rio
176	Moreno Ouijada	Alberto	Cartagena
177	Moreno Serrano	Antonio	Moclin
178	Moreno Rodriguez	Telesforo	Albacete
179	Morián Novillo	Desiderio	Madrid
180	Moyano Casamayor	Guillermo	Vélez
181	Muñiz Casas	Juan	Algeciras
182	Muñoz Nieto	Joaquín	Alcira
183	Muñoz Nieto	José	Badajoz
184	Navarro Durán	Francisco	Cáceres
185	Nodar López	Manuel	La Habana
186	Negro Castro	Juan	Alhama
187	Ocañas Serrano	Lorenzo	Córdoba
188	Olaya Pomares	Julio	Elda
189	Oliver Sevillano	José	Tomares
190	Oliva Jiménez	Matías	Teide
191	Olmos Hernández	José	Murcia
192	Oroquieta Arbiol	Gerardo	Zaragoza
193	Ortiz de Zárate	Faustino	Vitoria
194	Palacios Cueto	Teodoro	Santander
195	Pastor Justón	Pascual	Alcañiz
196	Peláez Giménez	Antonio	Almonte
197	Pelayo Garcia	Isidro	Santa Cruz de Tenerife
198	Peña Braza	José	Vejer de la Frontera

(Pasa a la página siguiente)

anuncios telegráficos

Alquileres

SE PRECISA local pequeño, propio para cochera. Ofertas esta Administración. Valladolid.

GRATIFICARE quien proporcione piso céntrico, renta hasta mil pesetas. Razón: Teléfono 3549. Valladolid.

Arriendos

ARRIENDO pastos para quinientas ovejas. Tratar: Joaquín Martín. Quebrantahuesos, 9. Zamora. (524)

ARRIENDO piso cuatro habitaciones, servicios, calefacción, 485. Informes: PRIGO. Gómez. Moneda, 13. Burgos.

ALQUILO planta baja haciendo esquina Vadillos, 450 pesetas mensuales. PRIGO. Gómez, Moneda, 13. Burgos.

TIENDA sin traspaso, alquilo, junto Plaza Toros. Informes: Miranda, 7. Almacén. Burgos.

Agencias

PASAPORTES-CERTIFICADOS
ANSELMO DE LA IGLESIA
Queipo de Llano, 17.--Teléfono 4807
VALLADOLID

Automóviles y Accesorios

VENDO gran «Paige», siete plazas, servicio público, barato. Verlo y tratar, Garaje Matías del Río. Zamora.

VENDO «Citroen» B-14 tipo «rubia», toda prueba. Obispo Nieto, 6. Zamora. (527)

SE VENDE coche turismo S. P., siete plazas, seminuevo. Razón: José Bahamonde (Procurador). Avenida Portugal, 14, primero. Zamora. (548)

VENDO «Fordson» petróleo, 25 HP., ruedas metálicas. Tomás Fernández. Tapioles (Zamora). (519)

VENDO o cambio «rubia» para viajeros o mercancías por camión cualquier marca. Razón: Taller mecánico Tomás Pérez (frente Obras Públicas). Zamora. (525)

SE VENDEN 4 G. M. C., T-23, seis toneladas, 26 HP. Transportes Vega. Teléfono 1786. Zamora. (513)

CAMBIO seis pisos, producción dos mil mensuales, por camión gas-oil. Informes: Moneda, 13. PRIGO. Burgos.

VENDO camión gas-oil, 8 toneladas, «Witter», ruedas nuevas, año 48. Estado inmejorable. Moneda, 13. PRIGO. Burgos.

TURISMO «Fiat», 514, bien todo, vendo o permutaría local, piso. Informes: Moneda, 13. PRIGO. Burgos.

VENDO coche «Ford», 8 HP., radio, ruedas nuevas, recién rectificado, pintura estrenar. Barato. Moneda, 13. Burgos.

PERMUTARIA, por cemento, coche turismo, bien camión. Informes: Moneda, 13. Burgos.

TURISMO «Renault», ruedas nuevas, 13 HP., vendo o permuto finca rústica. Moneda, 13. Burgos.

CAMIONETA «Fiat», 618, vendo, buena conservación, precio económico. Moneda, 13. Burgos.

VENDO camión «Vither», en perfecto estado, seis toneladas, con todas ruedas seminuevas, precio ocasión. Cantero, Concepción, 2. Burgos.

VENDO moto marca «Montesa», bien presentada, a prueba, de ocasión. Cantero, Concepción, 2. Burgos.

Compras

PALOMAS «Zuritas» compro, cualquier cantidad, pagando buen precio, recogida antes fin mes. Amador Felipe, San Pablo, 22. Teléfono 2210. Salamanca.

Colocaciones

El artículo sexto del Decreto de 26 de mayo de 1938 determina que las Empresas y patronos están obligados a solicitar de las Oficinas de Colocación el personal que necesiten.

CHOFER: Soltero, toda prueba, automóviles o camiones gasolina o gas-oil. Dirigirse a Luis Nieto Rodrigo, Fuenet Salada. Vinuesa (Soria).

NECESITAMOS representantes para artículo patentado, gran consumo, farmacias y droguerías. Importante comisión. Enviamos muestrario. «Bikini». Gutaria, 1. San Sebastián.

Compra-venta de fincas

VENDO finca quince fanegas, ocho regadío, inmediata capital. Informes esta Administración. Zamora. (558)

PASEO Vadillos vendo magnífico piso, llave mano, construcción inmejorable. Mucho sol, 70.000, cuatro habitaciones, servicios. PRIGO. Gómez, Moneda, 13. Burgos.

CAMBIO cinco viviendas, producción 2.000 mensuales, por solar, camión gas-oil. Informes: PRIGO. Gómez. Burgos.

COMPRARIA finca 500 Has., libre renteros, provincia Burgos, Zamora, Valladolid o Palencia. Informes: PRIGO. Gómez. Burgos.

TODO confort, vivienda siete amplias habitaciones, libre, calle Vitoria. Exenta contribución 20 años. Facilidades pago. PRIGO. Gómez. Burgos.

PROXIMO Plaza Vega, vendo gran piso, llave mano, seis amplias habitaciones, sol todo día, cuarto baño, casa de ascensor. Regalo. Consulte. PRIGO. Gómez, Moneda, 13. Burgos.

CIEN MIL pesetas, vendo gran piso, mucho sol, libre, pegando calle Merced. PRIGO. Gómez. Burgos.

CARRETERA Vitoria, vendo parcelas, cien pesetas metro cuadrado. Consulte. PRIGO. Burgos.

FABRICA de harinas vendo, gran producción, inmejorable situación. Consulte. Moneda, 13. PRIGO. Gómez. Burgos.

PISO céntrico, a estrenar, exento. Facilidades. Razón: Miranda, 7, bajo. Burgos.

VENDO magníficos chalets para verano, próximos capital, por la mitad del coste construcciones; otros, casco población, ciento veinticinco mil, 200.000, 400.000. Cantero, Concepción, 2. Burgos.

VENDO pisos libres, 35.000, 56.000, 60.000, 100.000, 400.000. Cantero, Concepción, 2. Burgos.

VENDO casa individual, de planta y piso, cuatro habitaciones, cocina grande, patio con gallinero. Facilidades de pago, 55.000. Cantero, Concepción, 2. Burgos.

CASA familiar, dos plantas, amplio terreno cercado, vendo, llave en mano. Bernabé Miranda, 23. Burgos.

PISO pequeño, céntrico, muy soleado, vendo, libre. Bernabé Miranda, 23. Burgos.

SU CASA familiar constrúyala en parcelas que le ofrezco al pie y principio carretera Arcos. Bernabé Miranda, 23. Burgos.

VENDO libre, en la Cartuja, hermoso chalet, diez habitaciones, baño, servicios, frondoso jardín; inmejorable para recreo, sanatorio, etc. Sáenz de Santa María. San Juan, 1. Burgos.

VENDO libre, en paseo de la Castellana, hermoso chalet, muy buena construcción, todo confort, ocho habitaciones y servicios. Sáenz de Santa María. San Juan, 1. Burgos.

VENDO libre edificio tres plantas, con 600 m/2. edificación, jardín de unos 1.000 m/2, ocasión para colegio, comunidad, clínica. Sáenz de Santa María. San Juan, 1. Burgos.

VENDO solar, centro población, 3.000 m/2; otros zonas industriales. Sáenz de Santa María. San Juan, 1. Burgos.

VENDO libre huerta-solar, muchos frutales, abundante agua, energía eléctrica; inversión gran porvenir. Sáenz de Santa María. San Juan, 1. Burgos.

VENDO piso céntrico libre, cuatro habitaciones, con baño. Informe: Puebla, 4, primero. Burgos.

Funerarios

FUNERARIA Galindo. Servicio permanente y traslados muy económicos. Teléfono 1326. Valladolid.

FUNERARIA «La Soledad». El más completo servicio de pompas fúnebres. Nos encargamos de la gestión y traslado de cadáveres. Tarifas reducidas. Queipo de Llano, 13. Teléfono 1268. Valladolid.

Ganados y Aves

POLLITAS un día garantizadas. Pollitos mixtos. Pollitas varias edades extra seleccionadas. Incubaciones granjas. Incubaciones particulares. Avícola Mefrane. Medina Ríoseco (Valladolid).

VENDO vaca lechera, cinco años, recién parida con su cría, producción 23 litros. Tratar: Maximiano Calvo Pajares, Lampreana (Zamora). (539)

PALOMAS «Zuritas» compro, cualquier cantidad, pagando buen precio, recogida antes fin mes. Amador Felipe, San Pablo, 22. Teléfono 2210. Salamanca. (540)

GRANJA Ebro, «Legohrn», «Castellana», «Prat». Como siempre, los mejores pollueles de un día. Pollitas sexadas. Felipe Barriuso. Merendero Miraflores. Teléf. 2901. Burgos.

SEMENTALES: Se venden dos caballos y dos garañones a elegir, buenos productores, a precios razonables. Granja Moliner. Burgos.

POLLITOS recién nacidos raza seleccionadísima. Incubadora Castellana. San Gil, 7. Burgos.

Maquinaria Reparaciones

MAQUINAS hacer punto, modelos especiales, rodamientos, máxima garantía, facilidades, enseñanza gratuita a domicilio. Imperio. Montera, número 32. Madrid.

AGRICULTORES: Arados Braban. Vertederas «Triplex». Gradas. Molinos. Motobombas. Herramientas «Central Agrícola». Frente Estación Autobuses. Burgos.

Pérdidas

PERDIDA vaca negra, lleva cencerra, cabeza veleta. Informes: Carnicería Villaralde. Zamora. (568)

Radio Electricidad

SU RECEPTOR de radio siempre nuevo y a cubierto de todo gasto sobre averías mediante un abono de conservación. Cuota mensual, siete pesetas. Oficina Sombrerería, 21. Balbas. Burgos.

LIQUIDO rápidamente existencias radios nuevas, restos de temporada anterior, precios increíbles, desde 300 pesetas. Véales en Diego Laínez, 2. Burgos.

Sastrerías y confecciones

ALMACENES «La Esmeralda». García y Cuadrado (sucesores de Pedro García Rodríguez). Tejidos. Paquetería. Géneros de punto. Cánovas del Castillo, 4. Valladolid.

Traspasos

SE TRASPASA tienda ultramarinos con vivienda. Razón esta Administración. Zamora. (567)

TRASPASO tienda ultramarinos por no poderla atender, sitio céntrico, con o sin vivienda. Informes esta Administración. Zamora. (479)

MEJOR sitio Plaza Santo Domingo de Guzmán, traspaso local inmejorable, cualquier negocio. PRIGO Gómez. Moneda, 13. Burgos.

GRAN Bar, situado calle San Pablo, traspaso, baja renta, buena clientela. Regalo, por enfermedad. PRIGO. Moneda, 13. Burgos.

FABRICA de jabón, vendo, buenas condiciones, amplio local, situación inmejorable. PRIGO. Gómez. Burgos.

CENTRICO, traspaso gran restaurante, amplia vivienda, renta bajísima. Bonito negocio. PRIGO. Gómez. Burgos.

CARBONERIA, gran local, con cinta mecánica, traspaso, estupendo negocio, 50.000 pesetas. PRIGO. Gómez. Burgos.

SANGRERIA, traspaso, mejor barriada Burgos. Exclusiva. Informes: PRIGO. Gómez, Moneda, 13. Burgos.

TRASPASO gran fábrica de aglomerados carbones, instalación y clientela completa buen negocio. PRIGO. Gómez. Burgos.

TRASPASO local céntrico sin existencias, poca renta. Bernabé Miranda, 23. Burgos.

¡ATENCION! Siempre que necesite usted tomar negocios, comprar-vender o bien colocar dinero, no deje de consultar: PRIGO. Gómez. Agente de la Propiedad Inmobiliaria. Burgos.

Varios

OPTICA «IRIS». Gafas. Foto. Proyección. Valladolid.

HELADERIA. Confitería. Salón Ideal. Pastelería, repostería fina. Bombones. Caramelos. José Pascual. Santiago, 84. Valladolid.

MATERIAL eléctrico. Casa Velasco. Santiago, 76. Teléfono 1244. Valladolid.

NECESITAMOS representantes para artículo patentado, gran consumo, farmacias y droguerías. Importante comisión. Enviamos muestrario. «Bikini». Guetaria, 1. San Sebastián. (564)

VENDO motor «Siemens» para trimes: Moneda, 13. PRIGO. Burgos.

Ventas

SE VENDE paja de trigo en Bercero (Valladolid). Alejandro de Fuentes.

MAQUINAS de punto «Carher» y rematadoras de tres hilos, de garantía, las encontrará con grandes facilidades pago en Elegancias Margot. Montero Calvo, 2. Valladolid.

VENTANAS, vidrieras, puertas, balcones, a precios increíbles. Almacén de maderas Jaime Cuadrado. Puente Mayor, 14. Valladolid.

MARCOS. Industrias del papel y cartón. Bolsas. Cajas. Imprenta: Mantería, 47, Teléfono 2626. Despacho papelería: Duque de la Victoria, 27. Valladolid.

VENDO limadora de 350 mm. con motor, buen precio. M. Ruiz. Paulina Harriet, 16. Teléfono 2076. Valladolid.

SE VENDE traje primera comunión niño. Razón esta administración Valladolid.

MAQUINAS punto «Carher» y «Vifra». Dos exclusivas. Absoluta garantía. Remalladoras tres hilos. Facilidades pago. Elegancias Margot, Montero Calvo, 2. Valladolid. (471)

VENDO alfalfa en Villaralbo (Zamora). Informes: Marcelino Luelmo. (526)

VENDO coche niño seminuevo. Informes farmacia Gutiérrez Gil. Calle Molinillo. Teléfono 3198. Burgos.

OJO, seguimos recibiendo vía aérea relojes suizos. «La Dínamo». Zamora. (561)

VENDO parva abono cuadra superior Razón: Pensión Roncero. Zamora. (560)

Anuncie en nuestro diario

SGCB2021

Relación de los prisioneros españoles que regresan de Rusia

(Viene de la página cuarta)

Núm. orden	Apellidos	Nombres	Procedencia
199	De la Peña Hernández	Leonardo	Madrid
200	Perral Alfaro	Jesús	Bilbao
201	Pereda Zorrilla	Miguel	Medina de Pomar
202	Pereiro Cruces	Jaime	Porriño
203	Pérez Diaz	José	Arjonilla
204	Pérez Eizaguirre	Ramón	Santander
205	Pérez de Gallego	Pedro	Madrid
206	Pérez Martín	Julián	Méntrida
207	Pérez Pérez	José	Puebla del Caramiñal
208	Pérez Pérez	Juan	Cabeza Mesada
209	Pérez Sánchez	Jesús	La Coruña
210	Pestaña Fernández	Gumersindo	León
211	Pérez Rueda	Antonio	Taberna
212	Piñeiro Diaz	Enrique	Buenos Aires
213	Plaza Delgado	Tomás	La Carolina
214	Poquet Guardiola	Joaquín	Valencia
215	Rosaleni Jiménez	Francisco	Granada
216	Puig Arsoni	José María	Puente Reina
217	Quintela Méndez	José María	Villalba
218	Quinteiro	Manuel	Pontevedra
219	Raedo Hidalgo	José	Bilbao
220	Ramell Colomer	Claudio	Lapera
221	Ramos Arribas	Máximo	Bernardo
222	Ramos Pérez	José Antonio	Murcia
223	Remón López	Mariano	Tetuán
224	Rodríguez Estevez	José Alberto	Lisboa
225	Rodríguez Fernández	Eusebio	Zamora
226	Rodríguez Martín	Manuel	Las Palmas
227	Rodríguez Reigosa	José	Vigo
228	Rodríguez Rodríguez	Hermógenes	Salamanca
229	Rodríguez Rodríguez	Victoriano	Barcarrota
230	Roja Rojo	José	Sevares
231	Romero Carreira	José	Solveira
232	Román Durán	Antonio	Oliva de Mérida
233	Ruano Ferrer	José	Almansa
234	Ruiz Jiménez	Salvador	Málaga
235	Ruiz Martínez	Jesús	Naldo
236	Ruiz Mesa	Cándido	Montilla
237	Sáez Garrido	Francisco	Alicante
238	Sagredo Vilumbrales	Félix	Burgos
239	Sáinz de Baranda	Emilio	Santander
240	Sáinz del Peral	Miguel	Santander
241	Salamanca Salamanca	Angel	Escalonilla
242	Saldaña Puras	Lucio	Valladolid
243	Salvador Alcaraz	Felipe	Istinción
244	Salvador Tebar	Juan	Guehecija
245	Sánchez Escribano	Filiberto	Villalba
246	Sánchez Gómez	Ramón	San Fernando
247	Sánchez Lozano	Manuel	Alicante
248	Sánchez Medina	Francisco	Tuineger
249	Santacruz Pellín	Francisco	Noveida
250	Santamaria García	Ramón	Puebla del Caramiñal
251	Santiago Cruz	Andrés	Linares
252	Laso Marín	Bartolomé	Santa Bárbara
253	Serrano Serrano	Manuel	Torrejoncillo
254	Serra Sablaefie	Ricardo	Pforzheim Badem
255	Sieira Paz	Guillermo	Boiro
256	Sos Pascual	Vicente	Castellón de la Plana
257	Sova del Campo	Manuel	Cabarceno
258	Suárez Egido	José	Puenteseguo
259	Suárez Segura	Antonio	Almería
260	Suero Núñez	Hermenegildo	Jenelva
261	Tamayo Alvarez	Antonio	Bilbao
262	Pereda Abad	José	Burgos
263	Teruel López	Pedro	Huércal Overa
264	Torregrosa Oriola	Francisco	San Juan
265	Torres Abad	Antonio	Valencia
266	Torres Pérez	José	Porcuna
267	Uriel Lozano	José	Buenos Aires
268	Valenzuela Gómez	Juan	Porcuna
269	Vargas Carrasquilla	Julián	Carolines de Villa Verole
270	Vázquez García	Benjamín	Pontevedra
271	Vaz Bonifacio	Isidoro	Saloriño
272	Vázquez Rodríguez	José	Aracena
273	Velasco García	Francisco	Medina del Campo
274	Velasco Pérez	Miguel	Casarrubios del Monte
275	Velázquez Felipe	Manuel	San Fernando
276	Vergara Galán	Elías	Madrid
277	Vernal García	José	Tuerja
278	Vicente Giráldez	Constante	La Guardia
279	Villanueva Flórez	Julio	Valladolid
280	Zamora Pardo	Cándido	Cabezarados
281	Zarza Sánchez	Francisco	Almonaster la Realeza
282	Zas Abilleira	Manuel	Lugo
283	Aixala Costa	Victoriano	Alcarraz
284	Alonso Figueras	Pascual	Bilbao
285	Antonio Villalva	Mario	Bilbao
286	García Martínez	Vicente	La Coruña

Sesión plenaria de las Cortes

(Viene de la página primera)

en delitos y faltas y en las infracciones contra la propiedad.

Se da lectura al dictamen por el que se modifican diversos artículos del Código de Justicia Militar y lo defiende el general Fernández Valladares.

Ambos dictámenes quedaron aprobados.

El señor Martín Sicilia defiende el proyecto de modificación de las leyes vigentes sobre crédito agrícola.

OTROS DICTAMENES APROBADOS

Terminado el discurso, queda aprobado el dictamen y, sucesivamente, se leen y aprueban por unanimidad los demás dictámenes que figuran en el orden del día y que son los siguientes:

DE LA COMISION DE TRATADOS.—Acuerdo sobre liquidación de las deudas alemanas. Tratado comercial y de pagos entre España y Cuba. Convenio sobre transportes aéreos regulares entre España y el Brasil. Tratado de amistad entre España y Costa Rica. Tratado de paz y amistad entre España y Panamá. Acuerdo hispanofrancés estableciendo inspecciones Nacionales en las estaciones fronterizas de Irún y Port-Bou y Hendaya y Cerbere. Convenio cultural entre España y Colombia. Acta adicional al convenio relativo al ejercicio de la pesca en el Bidasoa. Tratado consular entre España y el Salvador. Acta final y protocolo de la Conferencia de las Naciones Unidas sobre el opio. Convenios internacionales sobre transporte de mercancías, equipajes y viajeros por ferrocarril. Acuerdo comercial y de pagos entre Chile y España, y estipulaciones complementarias.

DE LA COMISION DE DEFENSA NACIONAL. — Deslinde de terrenos contiguos a la Capitanía General de El Ferrol del Caudillo. Modificación de artículos de la ley que creó la Agrupación temporal Militar para Servicios Civiles, y ampliación de la ley que creó la Escala Auxiliar del Ejército de Tierra.

DE LA COMISION DE HACIENDA. — Autorización a la Junta de Obras y Servicios del puerto y ría de Avilés para emitir obligaciones por 100 millones de pesetas. Autorización a la Junta de Obras y Servicios del puerto de La Coruña para emitir obligaciones por 175 millones de pesetas. Autorización a la Junta de Obras y Servicios del puerto de Pasajes para emitir obligaciones por 100 millones de pesetas. Cesión gratuita al Ayuntamiento de Olivenza del edificio del cuartel de Caballería.

DE LA COMISION DE PRESUPUESTOS. — Modificación de las plantillas de catedráticos y profesores del Conservatorio. Mejora de las plantillas del profesorado de la Escuela de Cerámica de Madrid. Modificación de los sueldos de los funcionarios de los Cuerpos Generales de Sanidad Local. Adquisición por el Estado de los bienes de la jerarquía católica irlandesa radicantes en España, y concesión para ello de un crédito de dos millones de pesetas.

DE LA COMISION DE OBRAS PUBLICAS.—Ampliación de los medios de comunicación entre Madrid y la Sierra de Guadarrama.

DE LA COMISION DE AGRICULTURA.—Protección de daños causados por la caza en fincas colindantes a cultivo agrícola o que se hallen en estado de repoblación forestal.

También el Pleno aprobó los dos siguientes decretos-leyes: uno sobre tributación de las bicicletas por Usos y Consumos, y otro sobre establecimiento de una gratificación extraordinaria, en el mes de julio, al personal activo y pasivo del Estado.

A las ocho menos cuarto se levantó la sesión.—Cifra.

Ocho exploradores austríacos escalarán varios picos del Himalaya

Viena, 29. — Ocho exploradores austríacos, dirigidos por el cirujano y explorador doctor Rudolf Jonas, hermano del alcalde de Viena, saldrán hoy para Asia, con objeto de escalar los tres poco conocidos picos del Himalaya, llamados Ap, Mampa y Seipal. Su equipaje incluye 480 cajas de raciones de campaña, regalo de las fuerzas norteamericanas en Austria.—Efe.

Homenaje del F. de J. al Caudillo

(Viene de primera página)

turias de las Falanges Juveniles concentradas, presenciado desde el balcón por S. E., a quien acompañaban el ministro secretario general y el delegado nacional del Frente de Juventudes, ocupando las restantes jerarquías los balcones próximos.—Cifra.

Discurso del Jefe del Estado

«Camaradas del Frente de Juventudes y jerarquías congregadas en este acto:

No necesito deciros con cuánta complacencia os veo y os recibo; no en vano la juventud constituye nuestra más firme esperanza. Lo fué en los días difíciles de España, continuó en todos los momentos graves y en todas sus crisis y lo sigue siendo a los quince años de nuestra Victoria. Estos quince años de dificultades, de acontecimientos graves e importantes que salpican etapas tan trascendentes de nuestra Historia, son la ejecutoria más clara para un movimiento político: el que después de una lucha interna, de una guerra salvadora que evitó que España se precipitase definitivamente en el caos, después de aquella Cruzada dolorosa, seguida de una postguerra universal más trascendente y grave; el que España haya vencido y superado todas las dificultades que se acumularon en su camino, y que hoy su resurgir sea una realidad efectiva, tanto en su vida espiritual y material como en la internacional, es la afirmación más grande de la potencia y de la fecundidad de un movimiento político. (Grandes aplausos y vítores al Caudillo.)

¿Cuál es la causa de que nosotros centremos en la juventud todas estas ilusiones? La realidad es que nosotros somos la generación que pasa, la generación heroica que se sacrificó por España, por sacarla del abismo en que había caído, la que se enfrentó con todo un pasado de vergüenzas para abrirle un horizonte de esperanzas, y todo esto sería efímero si no hubiera una juventud que recogiese en su mano la antorcha de nuestra Victoria y, fiel a la verdad, continuara defendiéndola contra viento y marea, dentro y fuera de nuestra nación. (Grandes y prolongados aplausos.)

MAS VALE MORIR CON HONRA QUE VIVIR CON VILIPENDIO

Nuestros enemigos de dentro y de fuera aspiraban a que nuestra victoria fuera una victoria sin alas, una victoria efímera, que pudiera fácilmente ser inmolada y sumergida en el lodazal de sus miserias y pasiones; una victoria estéril, como lo fueron a través de la Historia todos aquellos esfuerzos renovadores de nuestra nación; victoria como la de nuestra Guerra de la Independencia, anulada y esterilizada por la anti-España de fuera y por la anti-España de dentro. Porque, queridos camaradas, los españoles son, en general nobles, bravos y leales, pero existen sin embargo entre ellos—pues no en vano somos humanos— una minoría maldita en todos los tiempos y dispuesta a vender su conciencia por viles pasiones o monedas, y a servir a los enemigos de su Patria. Hemos de tener en cuenta que jamás los males que de fuera nos vinieron hubieran fructificado si no hubiesen encontrado en España afrancesados, malos españoles, servidores de sus apetitos que, acogiendo su Bandera, abrieron la puetra a la traición. (Grandes aplausos.)

Y esta es, desgraciadamente, una ley de vida. No dan sombra los arbustos ni las matas bajas, sino los árboles corpulentos e inhiestos, y por eso, si queremos un puesto al sol, si queremos que España vuelva a los buenos y a los gloriosos principios, si aspiramos a que nuestra nación resurja, hemos de resignarnos a arrastrar la sombra de las insidias y de las miserias, y pateando esas sombras es como avanzará y progresará España. Creen muchas gentes que por que acabó una guerra universal, aunque amenace otra y porque amemos la paz, se puede con concesiones y dádivas comprar al enemigo. No, señores. Se detiene al enemigo con la fortaleza de nuestro espíritu, con la decisión para no pasar por las injusticias, echándonos a la espalda el «qué más da» de nuestros gloriosos tercios, de nuestros legionarios, de nuestros falangistas y requetés, que sin horizontes fáciles adoptarán el «¡qué más da!» «Porque más vale morir con honra, que vivir con vilipendio.» (Grandes y prolongados aplausos.)

La Falange viene así a constituir desde hace quince años el nervio del Movimiento político español. No es un Movimiento político de partidos, ni podemos titularnos partido, aunque algunas veces se arrastre esta denominación. Desde el primer día le llamamos Movimiento, porque precisamente abominaba y se enfrentaba con el viejo concepto de los partidos que nutrían de vergüenzas la vieja política liberal. Nuestra política era la de unir a todos los españoles en aquellos ideales puros y verdades eternas que nos eran comunes. Y entonces abrimos nuestras filas a todos los que quisieron venir a militar en ellas; a los que, limpios de corazón, con la lealtad en la frente, quisieron servirla. Si eran dos los sectores políticos definidos que se sumaban al Movimiento y se les daba el honor de figurar en primera fila del mismo, era porque sin reservas, sin miserias ni mixtificaciones se pusieron desde el primer día en la vanguardia del Movimiento Nacional y dieron a nuestros Ejércitos, con el aliento popular, la sangre de sus mejores y el palpitar de sus corazones para la espléndida victoria que hoy hace quince años alcanzamos en estas tierras de Madrid, al ocupar la capital de España, asombrando al mundo con una victoria que no esperaba. (Grandes aplausos.)

"NUESTRO EJEMPLO HA ARRASTRADO A NUESTRAS FILAS A LA MAYORIA DE LOS ESPAÑOLES"

Si ha habido vencidos, hay más convencidos. Nuestro ejemplo ha arrastrado a nuestras filas a la mayoría de los españoles, aunque algunos, vacilantes ante lo duro de las jornadas, se quedaran en el camino, se agazaparan en las cunetas o se separaran de nuestras filas. Esto es inherente a todo movimiento que no encierra granjerías; a un movimiento político que lleva en su frente grabado el espíritu de servicio y de sacrificio. En todos los órdenes de la vida, siempre serán los militantes una minoría inasequible al desaliento, que toma sobre sí la tarea de luchar y sacrificarse.

Sin embargo, existen espíritus viejos, gracias a Dios pocos, los politiqueros y politicastros, los residuos de aquella fauna política española, que nunca creerán ni podrán comprender a nuestro Movimiento, porque en su carrera de miserias, en su orientación de ambiciones, no pueden entender este espíritu grande de servicio y sacrificio que ha de ser el alma de nuestro Movimiento y de nuestras juventudes; no comprenden que el militante haya de ser mitad fraile y mitad soldado, que tampoco se lo pedimos nosotros a todos los españoles (no podemos aspirar a tanto), sino a los que atesorando aquel espíritu aceptan la disciplina de unos y las virtudes de los otros. Por esta razón, no sólo no nos importa no sean militantes de nuestro Movimiento, sino que esta condición precisa para que nuestro Movimiento no se tuerza.

Vivimos en un mundo materialista, de convencionalismos e hipocresías, y nos hemos de mantener limpios de contagio y contaminaciones. Por eso despreciamos, porque son insignificantes, porque no representan nada en la vida de España, a esos grupos de salón, a esos grupos de traidorzuelos y agentes extranjeros, que podemos por nuestra fortaleza despreciarlos y esperar vosotros, las juventudes, a que se mueran y los entierren; a que no turben en el futuro gentes de esta calaña el horizonte esplendoroso de nuestra patria. (Grandes y prolongados aplausos.)

Venís de las diez últimas provincias reconquistadas por nuestra Victoria a traer a España, a traerme a mí, el grandioso homenaje de vuestra fe, de vuestra disciplina y de vuestro sano entusiasmo. Habéis recorrido a pie los pueblos de nuestra geografía y solamente entrando a pie en esos pueblos españoles, durmiendo bajo sus techos o en sus cabañas, se puede sentir el palpitar de la verdadera España; la España sana de los burgos y de los campos; la España pobre, pero plena de ilusiones; la del hombre que se inclina sobre el arado, o trabaja en el yunque de la fragua; de todos esos hombres que son pedazos de España, porque viven y sufren por ella. Las abejas laboriosas de nuestras colmenas, no los zánganos que es necesario extirpar, y por eso tiene un inmenso valor esta ofrenda sencilla de las tierras unidas de vuestras provincias, el sentir de estos pueblos, a los cuales va mi recuerdo a las madres, a las esposas, a los hijos todos de nuestros caídos, ya que por ellos vivimos esta hora que vosotros tenéis la obligación y el honor de conservar.

¡Arriba España!"

(Una clamorosa salva de aplausos con incesantes vítores al Caudillo acoge sus últimas palabras.)

El "Semiramis", rumbo a España

(Viene de primera página)

al saber que sus padres están vivos.—Efe.

LOS REPATRIADOS OYERON MISA A BORDO DEL "SEMIRAMIS"

A bordo del "Semiramis", 29.—(Del enviado especial de la agencia "Efe"). — Por primera vez desde hace muchos años, los prisioneros españoles que navegan rumbo a España, oyeron la santa misa a bordo del "Semiramis" ayer domingo. Muchos de ellos lloraban dominados por la emoción, sobre todo en el momento de alzar. La misa fué oficiada por el padre Caballero.

La travesía transcurre felizmente. Se espera que el barco llegará al puerto de Barcelona el próximo sábado. Todos los repatriados muestran ansiedad sin límites de pisar tierra española.—Efe.

PROBABLE ARRIBADA EL DIA 3

Barcelona, 29.—Se ignora todavía la fecha exacta de la llegada a este puerto del buque "Semiramis", en el que viajan los repatriados españoles de la División Azul. Se cree, sin embargo, que arribará el día 3 de abril próximo.

Desde el mismo barco los representantes de la Cruz Roja Española comunicarán a esta organización el día y la hora de la llegada del buque. Para asistir a la recepción de la nave se trasladarán a esta ciudad los representantes de la Cruz Roja francesa Mme. Barry y M. Lebrouc. También son esperados de Madrid el presidente de la Asamblea Provincial de la Cruz Roja Española, don Manuel Martínez de Teha, y otras jerarquías de la Institución. La Asamblea Provincial de Barcelona ha movilizado todos sus servicios y personal. Aunque no hay nada concreto sobre el programa de actos de la recepción, se puede anticipar que los repatriados se trasladarán desde el puerto a la Basílica de Nuestra Señora de la Merced, redentora de cautivos. Luego quedarán alojados bajo el pabellón de la Cruz Roja Española. La representación de la Cruz Roja ha distribuido a bordo del "Semiramis", entre los compatriotas liberados, 300 kilos de ropa interior.—Cifra.

SITUACION DEL "SEMIRAMIS"

Atenas, 29.—A las 22,10 (hora española) de hoy el buque "Semiramis" se encontraba en navegación normal a la altura de El Pireo.—Efe.

INCESANTES GESTIONES DEL GOBIERNO ESPAÑOL PARA LA REPATRIACION

Desde el año 1946, en que se tuvo por primera vez noticias precisas y concretas de los españoles detenidos en campos de concentración rusos, el Ministerio de Asuntos Exteriores ha llevado a cabo, con el máximo interés y diligencia, las gestiones oportunas, a fin de conseguir que las autoridades soviéticas pusieran en libertad a estos compatriotas. El esfuerzo y la compleja labor que ha sido precisa para alcanzar un feliz resultado se hizo en estrecha colaboración con el Ministerio del Ejército, que encargó esta importante tarea al coronel señor Castillo.

Todas las representaciones de España en Europa, especialmente en Italia, en Suiza, en Alemania, en Suecia y en Finlandia, empezaron a recibir, desde 1945, noticias acerca de los prisioneros españoles en Rusia, informaciones éstas que eran facilitadas por otros prisioneros liberados que habían convivido con los españoles. De esta forma se llegó a tener noticias con detalle de unos 378 prisioneros, y en muchos casos se les pudo hacer llegar, a través de la Cruz Roja, paquetes y cartas.

Inmediatamente el Ministerio de Asuntos Exteriores español cursó instrucciones a sus representantes en el extranjero para que gestionasen por todos los medios a su alcance la repatriación de los españoles detenidos en Rusia. Fueron las primeras gestiones las realizadas a través de la Legación española de la Cruz Roja y las realizadas en 1947 por el embajador español en el Vaticano, pidiendo la intervención de la Santa Sede en favor de nuestros prisioneros. En ambos casos, y pese a la buena voluntad demostrada hacia los requerimientos españoles, se tropezó con la negativa rusa. Así, en sucesivas e intensas gestiones, el Ministerio español de Asuntos Exteriores movilizó en favor de nuestros compatriotas prisioneros el interés de casi todos los Gobiernos europeos y americanos, llegando incluso nuestro cónsul en Ginebra a tomar contacto personal, en 1949, con el vicepresidente de la Cruz Roja rusa. En marzo de 1953 culminaron estas gestiones, realizadas por los jefes de las Misiones diplomáticas españolas cerca de los países de la O. N. U., y en la memoria de todos los españoles están las brillantes intervenciones de los delegados de los países hispánicos y del Brasil, que pusieron, una vez más, de relieve la buena calidad de sus afectos a España y lo profundo que estos sentimientos recíprocos han calado en la conciencia de sus pueblos y de sus Gobiernos.

Finalmente, en enero del presente, y como justo resultado a las tenaces gestiones efectuadas durante tantos años, las autoridades francesas comunicaron que la «Alianza de la Cruz y de la Media Luna Roja soviética» habían entrado en contacto con la Cruz Roja francesa para la entrega de un cierto número de prisioneros españoles que se encontraban en Rusia.

VISNÚ
IDEAL PARA EL CUTIS

JIU-JITSU, JUDO
Aprende usted fácilmente desde su casa. Pida detalles gratis y sin compromiso a ORTHOS, Instituto Español de Cultura Física. Apartado de Correos 5.163. BARCELONA.

Acuerdo en principio entre Naguib y el Consejo Revolucionario

El Presidente sufrió un desmayo al despedir al Rey de Arabia

El Cairo, 29.—El Consejo Revolucionario egipcio ha llegado a un acuerdo general en la disputa con el presidente Naguib.

El ministro de Orientación Nacional, Salah Salem, después de una reunión del Gabinete y el Consejo Revolucionario, anunció que se había llegado a un acuerdo en principio y que inmediatamente serán estudiados los detalles.

Naguib y Nasser abandonaron juntos la reunión y marcharon en el coche del primero a entrevistarse con el rey Saud Ibn Abd el Aziz, quien accedió a permanecer en El Cairo para servir de mediador.

Salem ha recomendado a los manifestantes callejeros que permanezcan tranquilos y ayuden a lograr decisiones firmes. Aseguró a los manifestantes que podían estar convencidos de "que los parlamentarios de los viejos tiempos no volverían". Añadió que la revolución continuará hasta que los objetivos de la nación sean cumplidos hasta que los británicos evacúen el Canal de Suez.

El tráfico está virtualmente paralizado, porque los trabajadores del transporte están en huelga.—Efe.

NAGUIB CONVERSO CON EL REY SAUD, DE ARABIA

El Cairo, 28.—Radio El Cairo anuncia que después de interrumpida la reunión conjunta del Consejo Revolucionario y del de Ministros, el presidente Naguib conversó durante veinte minutos con el vicepresidente Gamal Abdel Nasser y con Calah Salem, ministro de Orientación Nacional, que a continuación conferenció con el rey Haud Abd el Aziz, de Arabia.

Entretanto, un grupo de letrados que se titula "abogados libres" ha anunciado la huelga del hambre hasta que el Consejo Revolucionario rescinda sus acuerdos del jueves. Han imitado la conducta de los "abogados libres" unos grupos de estudiantes de las Universidades de El Cairo y de la islámica de el Azha. Salah Salem les ha pedido observen calma y renuncien a esa clase de huelga. Efe.

DESMAYO DE NAGUIB

El Cairo, 29.—El presidente Naguib ha sufrido un desmayo en el aeropuerto de Maza, donde estaba despidiendo al rey de Arabia. El doctor Abrahim el Mufti, especialista en enfermedades cardiacas, puso al presidente Naguib una inyección de aceite alcanforado y dispuso que se le trasladase al hospital del aeropuerto. Personas allegadas al presidente dicen que su estado es "grave". Naguib está sometido a una intensa presión de ánimo desde hace más de un mes, debido a sus divergencias con el Consejo Revolucioario.

También se hallaban en el aeropuerto para despedir al rey de Arabia el teniente coronel Nasser y otros miembros de la Junta Militar. Pero en El Cairo y Alejandría, lo mismo que en el resto de Egipto, el conflicto de las altas esferas parece estar extendiéndose a las masas.

No entran ni salen trenes de la capital, no circulan taxis, tranvías ni autobuses y están cerrados los Bancos y los surtidores de gasolina. Todos los diarios locales dicen que las huelgas han sido organizadas por los obreros como protesta contra cualquier plan de restablecer a los viejos partidos políticos en el Poder.—Efe.

EL CONSEJO REVOLUCIONARIO SEGUIRA EN EL PODER DESPUES DE LAS ELECCIONES

El Cairo, 29.—El ministro de Orientación Nacional, Salem, ha indicado que el Consejo Revolucionario permanecerá en el Poder después del 24 de julio, fecha fijada para la celebración de las elecciones para la Asamblea constituyente.

Naguib había propuesto el restablecimiento del Gobierno formado por personas civiles después de las elecciones.—Efe.

LA HERMANDAD MUSULMANA, CLAVE DE LA LUCHA POR EL PODER

El Cairo, 29.—Personas bien informadas dicen que es posible que la poderosa Hermandad musulmana sea la clave en la lucha por el Poder. Se cree que ciertas secciones de la Hermandad, que parecían antes firmemente tras Nabuib, se están inclinando ahora hacia Nasser.

Uno de los miembros de la Junta Militar, coronel Chafeu, jefe del Arma de Caballería, ha declarado a un grupo de manifestantes: "La Junta no abandonará la partida mientras exista el imperialismo en nuestro país."—Efe.

China roja no será admitida en la ONU

Como precio en la paz de Indochina

Washington, 29. — El senador Wiley y el ayudante del secretario de Estado, Walter Robertson, han manifestado que no se accederá a la admisión de la China comunista comunista en las Naciones Unidas, como precio final de la guerra de Indochina.

Esta declaración parece formar parte de una resuelta determinación de la Administración para impulsar a las fuerzas francesas y nativas en Indochina, y al mismo tiempo aclarar que los Estados Unidos no se comprometerán en ningún apaciguamiento en la Conferencia de Ginebra.

Hoy, el secretario de Estado, Foster Dulles, hablará por la radio, habiendo sido aprobado su discurso previamente por el presidente Eisenhower, y en el que explicará la fuerte oposición norteamericana al reconocimiento de la China roja para un lugar en las Naciones Unidas.

Se destaca que, con las fuerzas comunistas muy cerca de Dien Bien Fu, Eisenhower ha enviado mensajes al presidente francés, René Coty, y al emperador del Vietnam, Bao Dai, expresando la "profunda admiración de él y de millones de compatriotas por la brava y resuelta lucha" que se está realizando por las fuerzas francesas y nativas contra los rojos. El presidente pide que sus "mejores deseos sean llevados al mando francés por la valentía de la guarnición de Dien Bien Fu, cuyos soldados están defendiendo la causa de la Humanidad".—Efe.

EE. UU. ENTRARAN EN LA GUERRA DE INDOCHINA SI FRACASA LA CONFERENCIA DE GINEBRA

Dijon (Francia), 29.—"Los Estados Unidos entrarán en la guerra de Indochina si en la futura Conferencia de Ginebra no se obtiene resultado positivo", ha declarado en una reunión política en esta ciudad el influyente diputado radicalsocialista Pierre Méndez-France, decidido partidario de un arreglo con el Vietminh.

Señaló que sigue opinando que la única solución satisfactoria del conflicto indochino puede ser la resultante de negociaciones directas con los comunistas, y afirmó que si la Conferencia ginebrina fracasa, norteamericanos y chinos se verán enfrentados en una terrible guerra asiática que amenazará gravemente la paz del mundo.—Efe.

AUDAZ GOLPE CONTRA LOS REBELDES

Hanoi, 29.—Los defensores de la fortaleza de Dien Bien Fu han causado a los comunistas alrededor de un millar de bajas en una salida inesperada de la fortaleza para eliminar una importante posición artillera de los rojos. El ataque duró tres horas y ha sido el golpe más fuerte y audaz dado por los franceses desde el comienzo del asalto de la fortaleza, hace más de dos semanas. La posición se había instalado en el pueblo de Banongpet, a unos cuatro kilómetros de la fortaleza.—Efe.

POSICION ARTILLERA ROJA, DESTRUIDA

Hanoi, 29.—Bannogpet, la posición artillera atacada y destruida por los defensores de Dien Bien Fu, era uno de los puntos desde los que los rebeldes disparaban contra el aeródromo e impedían el aterrizaje de aviones sanitarios y de abastecimiento. Se dice que las bajas sufridas por los franceses son muy escasas.—Efe.

TODOS LOS JUEVES
en su kiosco
triunfo
La Ultima Noticia.
La Ultima Foto de
CINE-TEATRO-TOROS
DEPORTES · MODAS
CURIOSIDADES
36 páginas en huecograbado

SGCB2021

MOTORES TRANSFORMADORES
51
Lancor
REPRESENTANTE: RODRIGUEZ GACHS
SANTIAGO, 28 TLFº 3447.
LA BOLA DE ORO
SIMON MORENO DE DOMINGO
52
ZAPATERIA Y ALPARGATERIA
ESPECIALIDAD EN CALZADO PARA NIÑOS
PORTALES DE CEBADERIA, 7 TELEFONO 3220
53
QUEIPO DE LLANO 21 TLFº 3334
PHILIPS
FABRICANTE
DISTRIBUIDOR
REA
APARATOS DE RADIO
MAXIMA CALIDAD Y GARANTIA
CONTADO y PLAZOS
ACCESORIOS × REPARACIONES
M. RUIZ Cuva
REBOLLEDA
54
GRUPOS DE RIEGO
AVENTADORAS
SEMBRADORAS
PAULINA HARRIET, 16
TLF. 2076
TERESA GIL. 16
TELEFONO 1546
55
CONFECCIONES - TEJIDOS
GENEROS PUNTO
LAS ALDABAS
SASTRERIA
VENTAS MAYOR Y DETALL
Establecimientos AIDA
56
JUGUETERIA
LOZA - CRISTAL
PORCELANA
PASEO DE ZORRILLA, 64
TLFº 5660
57
BONIFACIO AGUADO
ARTICULOS DE PIEL
APEROS DE LABRANZA
CORDELERIA
TERESA GIL, 23
LUNA PULIDA
CRISTAÑOLA
58
ESPEJOS - LUNA "SECURIT"
VIDRIOS PLANOS
Hijos de CASARIEGO
GRAL. ALMIRANTE, Nº 5 - TEL. 1280
Ysidoro Jansano Feliu
59
FABRICA DE AZULEJOS Y PIEZAS COMPLEMENTARIAS
ONDA (CASTELLON)
AZULEJOS DECORADOS, TIESTOS E IMAGENES ARTISTICAS BALDOSIN CATALAN EN MATE Y VIDRIADO.
UNICA FABRICA CON DEPOSITO EN VALLADOLID, PADRE CLARET, 2 (PLAZA CIRCULAR) TLFº 1950
60
CONFECCIONES EDMANI VALLADOLID
DESPACHO: REGALADO, 6 - TELF. 1107
FABRICA: R. SALVADOR, 1 - TELF. 2247
ASTUR-VASCO
61
Restaurante
ATRIO DE SANTIAGO, Nº 7
TLFº 1930
ENFERMOS DEL HIGADO, CURAOS CON AGUA
"JERIBAÑEZ"
VENTA EN
Droguería ULLOA
62
LA CASA DE LOS INSECTICIDAS
FRENTE A CORREOS
TELEFONO 1603
63
ACHICORIA LA HUERTA
DE PUREZA GARANTIZADA
BONIFACIO CABRERAS PLATERO
ISCAR (VALLADOLID)
La Bodega
64
ESTABLECIMIENTO TIPICO ANTIGUO
COMIDAS Y VINOS
TERESA GIL, 16 TLFº 2168
INSTALACIONES DE CALEFACCION
Industrias GARCIA
65
ELECTRICIDAD EN GENERAL.
PANADEROS, 30 TLFS. 6532 5258
El Toisón de Oro
66
EQUIPOS
DUQUE DE LA VICTORIA, 14
TLFº 1210
EL "ANTICIPO"
DEPRIME AL EMPLEADO Y DESAGRADA AL JEFE
67
CON EL CARNET
CRESA
PODRA COMPRAR SIN DINERO
MARIA MOLINA, NUM. 13
SU VIAJE en
68
POR ESPAÑA-EUROPA-AMERICA
CON
VIAJES VINCIT, S.A.
TELEFONO 5200
MARIA MOLINA, 13, PRINCIPAL
69
CONTADO
MUEBLES PINEDO
PLAZOS
AGUA CASTROMONTE "VITA"
70
ENFERMEDADES DEL HIGADO RIÑON ESTOMAGO
LA MAS EXQUISITA AGUA DE MESA
MARIA DE MOLINA, 6
TELEFONO 3107
71
DINAMICA INDUSTRIAL Y NOVEDADES AGRICOLAS
CONSTRUCCIONES DINAMO
MANUEL VIDAL
INGENIERO DIPLOMADO
FUNDICION HIERRO Y METALES
MOTORES - MAQUINARIA AGRICOLA
PASEO DE ALVAREZ TALADRIZ, Nº 3
TELFº 3441 VALLADOLID
VALDY
72
TELF. 4211
DUQUE DE LA VICTORIA, Nº 5
73
REFRIGERADOR "WESTINGHOUSE"
"PHILIPS" RADIO -1954-
COMPLEMENTOS INDISPENSABLES PARA SU HOGAR
COMERCIAL AVENIDA, R.O.
AVDA. GRAL. FRANCO, 2
74
TRAJES TRINCHERAS
GABARDINAS - GABANES
CASTILLO
SASTRERIA FINA
VALLADOLID MIGUEL ISCAR, 15
MANTERIA, 19
SUS ZAPATOS EN ESTA CASA SON MAS BARATOS
Rochas
TLFº 1647
75
¿Qué número?...
AÑIBARRO
79
EQUIPOS FUTBOL BALONCESTO TENIS PATINES NATACION
BALON 18 GAJOS BOXEO, ETC.
ABRIGOS PIEL
Peletería INES
76
CALVO SOTELO, 4 - TFº 5246
77
INDUSTRIAS Y EDITORIAL
SEVER-CUESTA
CANTARRANAS, 16
TELF. 1336
IMPRESOS-PAPELES EDICIONES
78
VALLADOLID
TODO PARA EL DEPORTE
Summum S.L.
SANTIAGO, 5 TLFº 2852
FABRICA DE CARAMELOS
PARSIN'S
80
GRANDES REGALOS
VEGA, 7
TLFº 3312
VALLADOLID
Auto-Repuestos CASTILLA
81
Automóviles y camiones.-Neumáticos. Accesorios. - Rodamientos. - Tornillería de acero.-Segmentos marca "Bolaco".- Tornillos biela cromo níquel, templados.
PERU, 2 TELF. 4704
82
La Herramienta Industrial S.L.
VALLADOLID
LEON
SALAMANCA
IDEAL PIQUIO
83
CONFITERIA HELADERIA
Industrias
EMILIO DOMINGO
FONTANERIA
ZUNIGA, 11
TLFº 3404
84
CONFECCIONES CAMISERIA
GENEROS DE PUNTO
85
Zurro
TERESA GIL, 5
TLFº 3314
EL MEJOR CAFÉ LO HARÁ CON "GAGGIA"
MAQUINA DE CAFÉ EXPRÉS SIN VAPOR.
CONCESIONARIO D. VICENTE GARCIA
SANTIAGO, 6 (BAR)
86
87
ALMACEN DE CALZADO
ZAPATILLAS Y ALPARGATAS
Joaquín BRIZUELA
DUQUE DE LA VICTORIA, 11 - TLFº 5410
VENTAS MAYOR Y MENOR
88
Salón PARIS
ONDULACION NATURAL G.M
PERMANENTES ECONOMICAS
MARIA MOLINA, 1
TLFº 4734
Radio HABANA
89
CONTADO Y PLAZOS
REPARACIONES GARANTIZADAS
ELECTRICIDAD EN GENERAL
ANGUSTIAS, 29 TELF. 4547
90
ARRIBAS
MUDANZAS
CENTRAL: PLAZA MAYOR, 13
VALLADOLID
PONCHE
LA PRIMERA MARCA NACIONAL
SOTO
91
JOSE DE SOTO, S.A.
JEREZ DE LA FRONTERA
92
MADERAS PARA DE TODA GARANTIA
ALMACENES
Jaime CUADRADO
R. SAN NICOLAS, 14 - APDO 61 - TF 1859
SERRERIA Y ALMACEN EN BEASAIN (GUIPUZCOA)
93
Droguería Perfumería
Sirul
FERRARI, 18 TLFº 3270
94
ACHICORIA La FARAONA
EXQUISITA AL PALADAR
AGUSTIN MUÑOZ SOBRINO
ISCAR (VALLADOLID)
Carbones DE LA RIVA
95
SERVICIO A DOMICILIO
JOSE Mª LACORT, 5
LLAMAD AL 1125
CASA DE LAS LANAS
96
La Perla
PLAZA MAYOR, Nº 10 - TELF. 6014
VALLADOLID
EL TORO
97
10% de descuento
EN TODOS LOS CALZADOS
TERESA GIL, 16
CONFECCIONES MONTERRUBIO
98
TERESA GIL, 23
TELF. 5652
MARIANO RODRIGO
99
MAQUINARIA
MATERIAL ELECTRICO
FLUORESCENCIAS
E INSTALACIONES
CALVO SOTELO, 2 - TELF. 2161
VALLADOLID
00
ACHICORIA La FARAONA

Un pie para esta foto

SERIA HORROROSO

PODEMOS empeñar nuestra palabra de honor de que ni el concesionario o distribuidor de las "motos" ni modisto alguno de acá o de allá paga un sólo céntimo por estas líneas. Todo gratis. Aquí somos así de generosos y tal y cual, y no nos duelen prendas ni nos duele nada, gracias a Dios. Pretendíamos decir, y decimos, que, como espada de Democles, pende sobre nuestras cabezas el peligro de que cualquier día arriben a estas playas españolas los restos del naufragio europeo del sentido, de la estética, de la femineidad y de todas esas cosas que están grabadas en la "foto", que, si tiene atractivo y picaresca, no tiene ni pizca de gracia pensando en una posible proyección española.

Que no se nos diga que si los tiempos modernos, que si la comodidad, que si el deporte, que si nosotros pertenecemos a otra generación. No valen argumentaciones ni cosas raras. Lo cierto, lo indiscutiblemente cierto, es que estas señoras, con fondo clásico de columnas impresionantes, con gorra de visera como el más probo y bigotudo de nuestros fontaneros, petos, pantalones ceñidos y zapatos bajos, nada nos dicen ni nada nos inspiran como no sea el grave temor de que cualquier día aparezca su reflejo en una plaza española. Su reflejo bonito si se quiere, pero negador de encantos, de ilusión y todas esas cosas que les gustaron apasionadamente a un montón de generaciones de gentes hispanas que vieron cómo la vida de sus mujeres transcurría plácida y honesta en mañanas de ajetreo hogareño y tardes recoletas de mesa-camilla e hijos en torno.

Tenemos miedo, lo confesamos. Las señoras de la "moto" acaban de darnos la noche con la obsesión de un peligro "rosa" y exencantador. Tenemos miedo a que cunda el ejemplo y llegue a rodearnos totalmente un detestable horizonte de pantalones y gorras. Sería horroroso.

F. JAVIER JIMENEZ

En la Casa de Ejercicios de Cristo Rey

ASISTENTES A LOS SANTOS EJERCICIOS.

Ha finalizado una tanda de Ejercicios Espirituales de San Ignacio, en régimen de internado, organizada por los Caballeros de San Ignacio y el Apostolado de la Oración.

Fué director de estos Ejercicios el Rvdo. P. Florentino del Valle, que dió al tiempo una distribución tan acertada, que los cuatro días en ellos empleados, si cortos por lo felices, fueron llenos de provechosas enseñanzas que parecen haber exigido un mayor espacio de tiempo para una exposición tan acertada y completa.

El conocimiento de Cristo se nos ha dado con una profundidad de concepto y sencillez de palabra admirable. El amor a Cristo que de ese mejor conocimiento se desprende ha brotado en el pecho de cada uno de los treinta y cinco ejercitantes, y el deseo de imitar a Cristo ha surgido en nuestro ánimo y nos traza una línea de conducta más en consonancia con las verdades que hemos meditado.

Al dejar este sitio de retiro surge en cada uno de nosotros, con la gratitud más rendida al reverendo Padre Valle, S. J., por la dedicación que nos ha hecho de estos cuatro días felices, el reconocimiento a los Caballeros de San Ignacio por la organización de los Ejercicios y a las religiosas encargadas del internado en esta santa casa que han tenido para todos y cada uno delicadezas y atenciones que no podremos olvidar.

Que Dios pague a todos la participación beneficiosa que en este oasis de nuestra vida afanosa han tenido, y quiera Dios se vayan siguiendo sin descanso alguno las tandas de Ejercicios en este lugar para beneficio espiritual de cuantos lo hayan de menester.

Que nadie desoiga esta súplica de uno de los treinta y cinco ejercitantes.—S.

Cuentos maravillosos, leyendas, curiosidades y concursos los encontrareis en la Revista infantil BAZAR de la Sección Femenina. Las lecturas tienen una importancia fundamental en la formación de la infancia.

BASES

1.ª Pronosticar las dos últimas cifras del número del Cupón de los Ciegos de Valladolid que saldrá premiado el próximo día 17 de abril de 1954, por ser festivos los días 15 y 16, e indicar la Casa anunciadora que las ostenta.

2.ª Los premios serán: uno de 1.000 pesetas, cinco de 100 pesetas y diez de 50 pesetas, que se sortearán entre los acertantes.

3.ª Puede enviar cuantos boletos desee, pero nunca percibirá una misma persona más de un premio en cada sorteo.

4.ª La admisión de boletos quedará cerrada el día 15 de abril de 1954, a las dos de la tarde, no admitiéndose ningún boleto con posterioridad a esta hora.

Este es el último sorteo de esta serie.

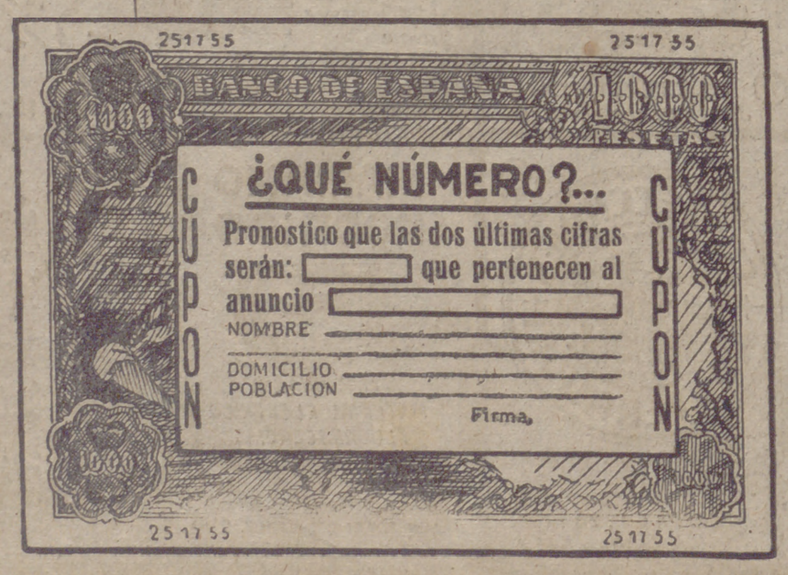

Baloncesto

EL AGUILAS "H" VENCIO AL JUVENTUD DE PALENCIA

Terminó el Campeonato de 2.ª Categoría

El domingo se jugaron algunos partidos del Campeonato Regional que habían sido aplazados. En primera categoría uno sólo, y como se ha demostrado que el Juventud había pedido aplazamiento de su encuentro contra el La Salle, habrá de jugarse, quedando también por jugar el A. D. Aguilas-Aguilas «H», que tendrá lugar el día 1.

En segunda categoría ha terminado totalmente el Campeonato, pero como hay una protesta del J. O. C., todavía no se sabe el equipo que ocupará el segundo lugar y, por tanto, hará la promoción.

Los partidos jugados fueron:

Aguilas H, 36; Juventud de Palencia, 26

Mal empezó el Aguilas «H» su partido contra los palentinos, hasta el extremo de que al terminar el primer tiempo éstos ganaban por 22-13; pero en el segundo tiempo aquél levantó el partido, para terminar ganándolo por amplio margen de puntos. Es decir, que mientras el Juventud sólo marcó cuatro puntos, el «H» conseguía 23. Esto demuestra que los partidos hay que jugarlos en su totalidad, porque están expuestos a muchas alternativas según llegue o se pierda la inspiración.

Arbitraron Caramazana y Sandoval, con las siguientes alineaciones:

Aguilas «H»: Angel Lobón (11), R. L. Guerra, Luis Cabezudo (2), José Luis Blanco (2), Manuel Dávila (4), César Vicente (11) - Ricardo Badás (6).

Juventud P.: Alguacil, Cisneros (4), Fernández Chico (11), A. Hervella (7), César Hevía I. Hervella y A. Pérez (4).

SEGUNDA CATEGORIA

Atómico, 27; Aguilas C. M., 22

Se jugó el partido aplazado en la primera vuelta y que dimos por ganado al Atómico por no presentación, demostrándose que por un mal entendido se había presentado el «C. M.» en otro de los campos de aquél.

El «C. M.» se peresentó sin su mejor jugador y supo oponerle resistencia al Atómico y hacerle difícil la victoria, que al fin logró. El primer tiempo terminó 17-10 a favor de los vencedores.

Arbitró Pedro Fernández, con las siguientes alineaciones:

Atómico: Maturana II (6), Ferrández (14), Coello (5), V. Ortiz (2), M. A. Pérez y F. Martínez.

Aguilas C. M.»: M. Marinas (2), L. del Fraile, J. J. Díaz, J. Salamanqués (4), J. A. Fernández (5) y E. Caballero (11).

Aguilas E. S., 31; Aguilas R. L., 25

No le fué fácil al «E. S.» ganar al «R. L.», y para ello, después de terminar a su favor el primer tiempo con 13-12 y empatado a 23 el segundo, hubo de jugar una prórroga, en la que consiguió el triunfo por 31-25.

Arbitró Rivaceneira con las siguientes alineaciones:

Aguilas «E. S.»: Luis Camino (2), Manuel Lambán (1), Rafael Pérez Cuadrado (9); José María Echeverría (4), Carlos Usillos (2), Julio Fuertes (4) y Celestino García (9).

Aguilas «R. L.»: J. Frutos (3), V. Soto, Luis Céspedes (2), F. Sanz, Moro (2), A. Fernández (2) y Díaz Alcalaya (16).

La clasificación en primera categoría, a falta de los partidos A. Deportiva Aguilas-Aguilas «H» y Juventud-La Salle, es la siguiente:

	J.	G.	P.	F.	C.	P.
R. Valladolid	18	17	1	980	447	35
A. D. Aguilas	17	16	1	934	472	33
San José	18	12	6	484	421	30
Aguilas «H»	17	9	8	507	594	26
Aguilas «M»	18	8	9	448	524	25
Aguilas R. C.	18	6	12	443	701	24
Juventud	17	6	11	531	729	23
A. D. Renfe	18	5	13	398	558	23
Lasalle	17	5	12	438	564	22
Josefinos	18	4	14	449	619	22

En segunda categoría, la clasificación es así:

	J.	G.	P.	F.	C.	P.
San José «A»	14	12	2	364	204	26
J. O. C.	14	10	4	356	277	24
Atómico	14	10	4	359	306	24
San José «B»	14	9	5	354	248	23
Aguidas E. S.	14	6	8	254	299	20
F. A. S. A.	14	4	10	281	368	18
Aguilas C. M.	14	3	11	281	276	17
Aguilas R. L.	14	2	12	184	393	16

Esta clasificación hasta que se resuelva la reclamación del J. O. C., pues de resultarle favorable pasará a segundo lugar con 25 puntos.

MADRAZO

BALONMANO A SIETE

El Aguilas fué eliminado en el Campeonato de España

Nuestro equipo campeón, el A. D. Aguilas, se desplazó a Valencia a fin de tomar parte en los Campeonatos de España.

No tuvo suerte, ya que en las eliminatorias fué vencido por el Carmelo, de San Sebastián, por 10-5.

Sabíamos en las condiciones que iba el equipo y no nos hacíamos ninguna ilusión de que representase tan buen papel como el año pasado y como le corresponde a su categoría, pero de todos modos nos ha decepcionado.

Las condiciones no eran otras que la falta absoluta de partidos, que ha impedido no ya el lograr un acoplamiento de los jugadores que constituyen el equipo, sino también "encancharse", es decir, tomar el aire al juego. La crisis de la Federación Oeste ha motivado que tan sólo dos partidos se hayan jugado en todo el año, y para tomar parte en un Campeonato de España es preciso ir con un fuerte entrenamiento que sólo los partidos pueden darlo.

Sin embargo, hemos de agradecer al Aguilas que haya acudido a Valencia para mantener la categoría que en la Federación Española tiene.

El Carmelo de San Sebastián resultó un buen equipo, pero no superior al Aguilas entrenado, al que se le daba favorito para llegar a las semifinales.

El mejor jugador fué nuestro portero, Joselin Benito, que hizo un partido magnífico, seguido de M. Ramón y M. Cortés.

El Aguilas se alineó así: José Benito; Tomás Maturana, Leoncio Sánchez (1), Mariano Ramón (3); José C. Castro (1), Mariano Córtés, José Luis Parra (Prada).

El Carmelo: José Ayestarán; Manuel Arcelus, Javier Arriaga, Ernesto Martínez, José María Marieta, Ignacio Lizárraga, Francisco Aróstegui, Angel Aragón, Ramón Aróstegui, Juan Grandez.

M.

Pelota

"Educación y Descanso"

F. A. S. A., Miguel de Prado R. E. N. F. E., vencedores del Campeonato de Pelota

En los partidos celebrados, correspondientes al VII Campeonato Provincial de Pelota de "Educación y Descanso", se registraron los siguientes resultados:

El encuentro jugado entre los equipos de Sindicatos y FASA, éste se desarrolló con clara superioridad a favor del equipo de FASA, consiguiendo un resultado de 22-9 a su favor.

Miguel de Prado-TAFISA: En este encuentro hubo igualdad de fuerzas hasta mediado el partido, en que el equipo Miguel de Prado se impuso a su contrario, consiguiendo un resultado final de 22-17, quedando clasificado para la siguiente eliminatoria.

El encuentro más emocionante fué el jugado por los equipos de Talleres RENFE y Nitratos Castilla. Desde un principio la veterania del equipo de NICAS se impuso netamente al equipo rival, consiguiendo una ventaja de 17-10. A partir de este momento el equipo de la RENFE reacciona, imponiéndose su resistencia física hasta llegar a la igualada a 17 tantos, que se vuelve a producir a los 19. El resultado final fué el de 22-19 a favor del grupo representativo de RENFE.

Es de resaltar el alto espíritu deportivo del Grupo de Empresa Nitratos Castilla, que a falta de otros elementos presentó dos jugadores de 40 y 50 años de edad.

TEATRO

Lope de Vega

Presentación de Estrellita Castro

Con su espectáculo "Romería"

La propia Estrellita Castro, en breves palabras, hubo de expresar la emoción de encontrarse de nuevo en Valladolid, tras la ausencia de tantos años, y aun decir unos quinterianos versos que hablan del gozo del retorno. El público la acogió muy cariñosamente y toda la velada fué un continuo aplauso.

Por lo demás, ella, que ha vuelto con los ojos azules de siempre y con la gracia de siempre, no pasó. Lleva ahora en su repertorio cosas viejas y nuevas. Entre estas últimas el "Tanguillo del campo de Gibraltar", de José Carlos de Luna, magníficamente dicho y taconeado, con fondo de guitarras, alegría, ironía y "ángel".

En torno a ella un muy aceptable conjunto, diverso, movido, en el que destaca un "ballet" —magnífico el "Carnaval madrileño"—con Laura Alonso, Amalia Román, Estrellita López, Niño González y Josele; la conocida agrupación vocal "Los Chimberos", que ahora no se ciñen ya a los cantos norteños, sino que hacen incursiones incluso al compo del humorismo y aun destacan a Ignacio Naval en unas estupendas parodias; una gran bailarina, Laura Alonso; dos excelentes guitarristas, Mario Escudero y "El Granaino"; un humorista que es, por lo menos, y afortunadamente, distinto a tanto humorista en serie como circula por esas tierras de Dios: Manolito Rodríguez, graciosísimo y breve; y alguna otra atracción.

Buena la presentación y bien dirigida la escena.

JIMENEZ

Bando de la Alcaldía sobre la Semana Santa

El Alcalde de Valladolid, hace saber: Que con ocasión de celebrarse las solemnidades de Semana Santa, todo el vecindario deberá cumplir las siguientes disposiciones:

1.ª Los concurrentes a las solemnidades religiosas, guardarán toda la compostura y respeto debidos, absteniéndose del menor desorden o cualquier otro género de profanación.

2.ª Los que perturbasen los actos del culto religioso u ofendieran los sentimientos de los concurrentes a ellos, incurrirán en la multa correspondiente, sin perjuicio de ser entregados a la acción de los Tribunales ordinarios, si sus actos están comprendidos en el capítulo segundo del título segundo del libro del Código Penal.

3.ª Las puertas de los templos deberán estar constantemente expeditas, no consintiéndose formar corrillos delante de ellas ni en sus inmediaciones.

4.ª Las calles por donde pasen las procesiones se dejarán libres de carruajes, puestos de venta y de todo aquello que entorpezca el tránsito o estorbe a la concurrencia.

5.ª Durante el paso de las procesiones se guardará el más respetuoso orden y silencio, permaneciendo descubiertos los concurrentes, absteniéndose de ejecutar actos o hacer ademanes contrarios al respeto que merecen las ceremonia sagradas, incurriendo en la correspondiente multa los que contravinieren esta disposición; y,

6.ª Queda terminantemente prohibida, desde los Oficios del Jueves hasta el amanecer del Sábado, toda la circulación rodada por el centro de la población, con excepción de los servicios de imprescindible necesidad y los coches destinados a viajeros y correo, que necesitarán para circular, autorización expresa de la Alcaldía.

Los agentes de mi autoridad cuidarán con la mayor exactitud del cumplimiento de lo ordenado en el presente bando, poniendo a disposición de la autoridad judicial a los autores de aquellos hechos que constituyan delito contra la Religión Católica, con arreglo al Código penal.

En la Casa Consistorial de Valladolid, a 27 de marzo de 1954.—El Alcalde, José G.-Regueral y de Jove.

TODOS LOS JUEVES
en su kiosco
triunfo
La Ultima Noticia,
La Ultima Foto de
CINE-TEATRO-TOROS
DEPORTES · MODAS
CURIOSIDADES
36 páginas en huecograbado

¿QUE NOS DICE usted?

Otto Sirgo dice: En el teatro el actor vive el papel que interpreta

Otto Sirgo y Prieto, primer actor de la Compañía de Elvira Noriega, es un joven sudamericano que lleva en el teatro casi tantos años como tiene, pues ya le hicieron salir a las tablas a los ocho años, y lo cogió tal gusto, que a pesar de haberse dedicado a diversas actividades, entre ellas el cine, nunca se desconectó por completo del arte de Talia.

Otto Sirgo se presentó hace días por primera vez al público de Valladolid, y empezamos por preguntarle lo que le preguntarían nuestros lectores:

—¿Dónde nació?

—En Bayauro, Oriente, Cuba.

—Pues no tiene usted acento ninguno.

—Me lo han quitado veinte años dedicados al teatro. Además mis padres eran españoles.

—¿Cuándo empieza su vida de actor?

—A los quince años debuté como profesional bajo la dirección de Ernesto Vilches.

—¿Qué papeles hizo por entonces?

—El Patamar, de "El divino impaciente"; el Luquitas, de "Cobardías"; el Escopeta, de "Doña Clarines", etc.

—¿Qué obra hizo furor en América española?

—"El divino impaciente" y el "Tenorio" han batido todos los records.

—¿Qué Compañía triunfó sobre todo?

—La de Tamayo.

—¿Y después?

—La de Alejandro Ulloa.

—¿Qué naciones recorrió?

—Toda la América latina.

—¿Compañías?

—Entre otras, las de Vilches, Eugenia Zúffali, Hortensia Gelabert, María Tubau y Pepita Serrador.

—¿Hizo cine?

—Quince películas. Diez en América y cinco en España.

—¿Algún título de allá?

—"Romance musical", en Cuba; "A la Habana me voy", "Cuidado con las mujeres", "Yo soy el criminal", en Argentina.

—¿Y en España?

—"La alegre caravana", "Pórtico de la gloria", "Pasaporte para un ángel", etc.

—¿Prefiere el cine o el teatro?

—Me gusta más el teatro.

—¿Por qué?

—Porque en el teatro el actor vive su papel y lo dá vida, lo cual no sucede en el cine.

—¿Cuándo llegó a España?

—En septiembre del 52.

—¿Qué ha hecho?

—Además de mis cinco películas, los "Tenorios", en el Fuencarral de Madrid.

—¿Qué diferencia ha encontrado entre el teatro español y sudamericano?

—Muy poca en el fondo, ya que el teatro allí es el español.

—¿Y en la forma?

—Se han introducido los adelantos técnicos de Norteamérica, como luminotecnia, escenarios biratorios... —Aquí no parecen muy decididos por esta clase de escenarios—. Europa es reacia a toda innovación que venga de América, pero los aceptará al fin. Además, para obras como "La muerte de un viajante" representa una simplificación valiosísima.

—¿Cree que se inpondrá aquí el teatro de Eugene O'Neill?

—O'Neill tiene ya sentada cátedra en Europa.

—Defíname su teatro.

—Es una opinión muy particular; pero creo que el teatro inglés forma una parábola directa desde Shakespeare a O'Neill.

—¿Cuál es su máxima aspiración?

—Triunfar completamente en España y formar mi Compañía.

—¿Volverá a América?

—Sí. Pienso hacer una jira completa y establecerme luego en España.

—Pues que se cumplan sus aspiraciones y que recoja muchos éxitos en beneficio del teatro.

NEMESIO GONZALEZ VIANA

Ante las próximas elecciones Sindicales

El domingo se efectuó la proclamación de candidatos

El pasado domingo, a las once y media de la mañana, en la sala de Juntas de la Casa Sindical "Onésimo Redondo", bajo la presidencia del delegado provincial de Sindicatos, camarada Mariano Aniceto Galán, y de los vicesecretarios de Ordenación Social y Economía, camaradas Martín y Lorenzo, respectivamente, se reunió la Junta Provincial de Elecciones con objeto de examinar las propuestas formuladas para los candidatos de Sección Social proclamados por las Juntas Locales, y autorizar, ya que no es necesaria la proclamación, la presentación de las de Sección Económica que lo han solicitado. Asimismo tuvo lugar en la reunión la proclamación oficial de los candidatos propuestos por las Juntas Locales de Elecciones Sindicales a efectos de la elección correspondiente en la capital y provincia.

He aquí los datos más interesantes y concretos sobre este acto de proclamación relacionados con las elecciones que se efectuarán el domingo, día 4 de abril:

La mesa presidencial

	Puestos a cubrir		Candidatos proclamados
	Sección Económica	Sección Social	Sección Social
Agua, Gas y Electricidad	11	24	54
Actividades Diversas		58	93
Azúcar		4	12
Alimentación		53	106
Banca y Bolsa		13	39
Cereales	131	20	44
Combustible	18	10	30
Construcción		143	286
Espectáculo		12	35
Frutos y Produc. Hortícolas		13	36
Ganadería	53	13	20
Hermandad		11	22
Hostelería		14	28
Industrias Químicas		22	56
Madera	84	27	42
Metal		42	121
Olivo	—	—	—
Papel, Prensa y A. Gráficas	89	39	76
Piel		23	49
Pesca	29	5	10
Seguro		4	12
Textil		28	66
Transportes		47	88
Vid, Cervezas y Bebidas		7	21
		448	1.346

PUESTOS A ELEGIR	CANDIDATOS PROCLAMADOS
614 en Hermandades.	1.273
72 en Gremios.	158
448 en Sindicatos.	1.346
Totales. 1.134	Totales..... 2.777

SGCB2021

EN CINCO MINUTOS EL REAL VALLADOLID DIO LA VUELTA A UN PARTIDO QUE PERDIA POR 3-1

La eficaz furia de un cuarto de hora hizo posible el 4-3. El Madrid fué superior durante una gran parte del encuentro.

Consecuencias practicas de tres records batidos en el Estadio

El domingo se batieron varios records en el Estadio de Zorrilla. El de número de espectadores, la cifra de recaudación y el de ganar un partido en cinco minutos con un resultado en contra de tres a una y frente a un adversario superior. De todos ellos pueden sacarse provechosas y prácticas lecciones para el futuro de nuestro club representativo.

Esos treinta mil espectadores, número aproximado, que llenaban hasta rebosar el Estadio de nuestra ciudad; los miles de madrileños que se quedaron en la capital de la nación sin poder trasladarse a nuestra ciudad por falta de entradas; los que de toda la región no pudieron venir por el mismo motivo, y los que en Valladolid, con deseos también de presenciar el acontecimiento, no pudieron hacerlo por otro tanto, demuestran la exigencia que Valladolid tiene de aumentar ese Estadio, que ya hace muchos años debiera estar terminado felizmente y que parece va, por fin, a ampliarse, según la formal promesa del alcalde hecha al terminar el encuentro. Con ello, Valladolid encontrará unos beneficios que el domingo se pusieron de manifiesto y que podían haber sido mayores para muchos sectores de la ciudad si esos diez o doce mil aficionados que por falta de entradas no pudieron venir hubieran encontrado medio para trasladarse.

El record de recaudación, con esa cifra de consideración que parece se ha alcanzado, viene como anillo al dedo a nuestro club, que en una situación económica lamentable precisaba de esta inyección para salvarse de uno de los atolladeros más difíciles por los que ha atravesado en estos últimos años. Se trataba de un encuentro excepcional y la recaudación lo fué también; pero se demostró, no obstante, que la envidiable situación geográfica de nuestra ciudad, el hecho de que sea Valladolid la única capital de la región donde existe fútbol de Primera División, permite a su club tener una vida más próspera y sostenerse dignamente en el grupo de honor si se sabe aprovechar este hecho.

El tercer record fué también trascendental para nuestro club, porque los puntos que se disputaban en el Estadio eran imprescindibles para salvar la situación de emergencia en que le habían colocado las últimas derrotas en su campo. Tras el empate de Valencia, esta victoria frente al presunto campeón de Liga le aleja del descenso, le coloca en la mejor situación para eludir la promoción y le permite hasta conseguir una clasificación digna si se mantiene la eficiencia de estos dos últimos encuentros.

Ni los más optimistas de la localidad podían esperar que cuando se llevaban jugados setenta y cinco minutos de partido y el marcador señalaba un tres a uno favorable al Madrid pudiera darse la vuelta al encuentro y adjudicarse esos dos puntos, que le eran imprescindibles a nuestro club. Pero el milagro deportivo surgió, y surgió por obra de la voluntad hecha furia en un equipo que, inferior a su contrario, se lanzó resuelto y corajudo en busca del triunfo, que alcanzó como justo premio al tesón, al ímpetu y a la eficiencia puestos en la lucha. En cinco minutos el Valladolid marcaba tres goles, y del tres a uno que representaba la promoción segura y el descenso probable, colocó el tanteador en un cuatro a tres favorable, que es la casi seguridad de la salvación y la esperanza de un porvenir claro y brillante.

La expectación despertada por este singular encuentro no se había defraudado, porque todo o casi todo lo que fué a ver una gran parte de los espectadores que llenaban el Estadio del Paseo de Zorrilla, tuvieron ocasión de presenciarlo en grado superlativo: buen fútbol, emoción a raudales, el juego del gran divo Di Stéfano, en una actuación incompleta si se quiere, pero brillantísima hasta el instante en que creyó resuelto definitivamente el partido para su equipo, y por fin, la victoria del Valladolid, unos minutos de gran furia en los locales, que vinieron a ser la mejor réplica al fútbol científico, matemático y técnico del Madrid, como demostración, una vez más, de que si la técnica es mucho en este deporte, no lo es todo, sino que casi siempre la voluntad tiene más fruto y logra unas recompensas más prácticas.

En general, vimos un partido muy interesante, de buen juego a ráfagas y de extraordinarios matices para el buen catador de fútbol. Tuvo, en realidad, dos partes el encuentro. La primera, de clara y rotunda superioridad madridista, durante la cual los forasteros dominaron ampliamente, demostrando una superioridad que no quedaba lugar a duda, línea por línea y como conjunto. El nerviosismo del Valladolid, por una parte; la impresión de enfrentarse a un conjunto que había ganado la casi totalidad de los encuentros disputados fuera de su terreno y que venía a nuestro Estadio a ratificar sus condiciones de campeón de Liga, y el indudable buen juego, por otra, que oponían los contrarios, justificaban el amplio dominio de los visitantes y la impotencia de los nuestros para contenerles. El cuadro mágico del Madrid funcionaba perfectamente bien con el refuerzo de Di Stéfano, inteligencia y corazón del equipo celeste en esta ocasión, porque el fenomenal profesional argentino estaba en todas partes mandando, poniendo orden con la perfección de su juego y ejecutando en todo momento la acción que su inteligencia urdía en pos de la victoria. Muñoz, muy libre, era la máquina de construir juego en el centro del campo, débilmente apoyado por Zárraga, mientras que el triángulo Di Stéfano-Olsen-Joseíto, éste con más voluntad que acierto, eran los realizadores del juego, bien construído desde atrás. El Madrid, dueño del centro del campo, rápido y fácil al desmarque adelante, hacía que el bloque defensivo del Valladolid se multiplicase para contenerle. Por las bandas, Losco, enérgico y práctico marcando, traía a raya a Atienza, mientras que a Matito le sobraban juego y facultades para frenar a la sombra de Molowny, que con exceso de grasas y con un tirón de fibras a poco de iniciar el partido, no existió durante toda la tarde. Por el centro, Lesmes, que empezó mal, se fué afianzando, pero no era fácil sujetar ni con el apoyo de nuestros medios y Lolo, que, retrasado, colaboraba a la acción negativa, al trío interior de la delantera contraria, reforzado con Muñoz, decididamente al ataque.

Por el contrario, en el Valladolid no existía el ataque. Mal colocados e inoperantes los extremos, con Lolo vagando por el terreno sin encontrar su sitio y con un Rabadán frío y cómodo, la delantera estaba totalmente desarbolada; ni se ligaba juego ni se inquietaba lo más mínimo a los defensores del Madrid, aunque éstos no brillasen precisamente por su eficiencia y seguridad, pues Pazos, desde el primer momento, acusaba la vulnerabilidad de su juego, y el trío de defensas, sin apenas enemigo enfrente, no demostraba plena seguridad.

En esta desigualdad de juego, con una mayor velocidad y compenetración en los forasteros, el resultado tenía que ser favorable en este tiempo al Madrid, y el tres a uno con que terminaba la primera parte era un fiel reflejo de los méritos de uno y otro equipo en el campo. Y Di Stéfano, a los 14 minutos, en un prodigioso remate en la misma boca de gol, revolviéndose en un terreno inverosímil a la salida de un córner; Joseíto, de un soberbio tiro desde fuera del área, y Atienza, ganando la acción a Saso en una salida a todo riesgo, marcaron los goles madridistas mientras que el del Valladolid le marcaba Rabadán, significando dos a uno, a la media hora de juego y en un brillante remate de cabeza provocando la salida de Pazos y ganándole la acción a éste.

LA REACCION Y LA SORPRESA DEL SEGUNDO TIEMPO

Comenzó el segundo tiempo con el mismo signo de juego. La superioridad del Madrid era evidente y en media hora de juego inicial el equipo forastero sesteó creyendo resuelto el partido claramente a su favor, mientras que el Valladolid, más entero que sus contrarios, con una mayor resistencia, se fué creciendo, ganando terreno al líder e inquietando ya con más frecuencia y sentido la puerta de Pazos. No era un buen fútbol el que hacía el Valladolid; técnicamente era muy difícil superar a los madridistas, que si no forman un equipo completo, si no nos demostraron, al menos en esta ocasión y en el encuentro que les vimos en Madrid, esa condición de presuntos campeones casi indiscutibles, como se ha proclamado, cuentan con la suficiente potencia en juego para superar amplia y rotundamente a un equipo inferior como el Valladolid.

La media vallisoletana, que ya durante la primera parte había luchado bien, se fué imponiendo poco a poco sobre la madridista. Se agotó Muñoz y Ortega y Lasala quedaron de mandones en el terreno. El juego cerebral, profundo y excelente de Rabadán se filtraba por los huecos que dejaba libres el Madrid, buscando en un fútbol sencillo y práctico el camino de la victoria, y Morro, encorajinado en el centro del terreno, empezaba a ser la pesadilla de sus contrarios, a la vez que los defensas laterales, en escapadas brillantes, contribuían a esa reacción que se hacía patente por minutos. Precisamente un centro medio de Losco dió motivo a que Lolo, colocado bien, rematase de cabeza el segundo tanto, que representaba el tres a dos y el clarinazo para la ofensiva, cuando iban jugados treinta minutos de la primera parte. Poco después, a los 32, Rabadán recogió un pase de la media y desde fuera del área lanzó un potente disparo que representaba el empate, no haciéndose esperar la victoria definitiva, porque a los 35 minutos, Morro, de cabeza, aprovechaba también un servicio de Losco para establecer el definitivo cuatro a tres. Si la furia del ataque había dado su fruto brillantemente en esos minutos de gran inspiración, de empuje y de fogosidad de nuestros delanteros, hasta el final el coraje y la decisión de todos tuvo la recompensa de mantener imbatida la puerta, adjudicándose brillantemente los puntos, entre el asombro y la sorpresa de los jugadores y técnicos del Madrid y de los ocho mil seguidores que habían venido de la capital de España a vitorear a su equipo campeón ya y que no acertaban a comprender cómo del tres a uno de la primera parte se había podido llegar tan inesperadamente a ese cuatro a tres, que viene a poner mucho más interesante la Liga y que puede costarle al Madrid el título o por lo menos un esfuerzo mucho mayor para conseguirlo.

Una vez más se demostraba que los partidos no se pierden ni se ganan hasta el último minuto y que la confianza excesiva puede dar motivo a la mayor sorpresa, como la voluntad inquebrantable de un equipo que quiere puede tener siempre la recompensa de un éxito, por muy sorprendente que sea.

En el Estadio de Zorrilla se pusieron de manifiesto el domingo las dos épocas del fútbol español: el técnico, frío, calculador, sin nervio y sin alma que caracteriza a la época actual, y el temperamental, sin concesiones al virtuosismo, la furia primitiva, que no conoce métodos ni reglas y que en este caso triunfaba sobre el juego académico de la técnica con sólo una ráfaga corta de gran inspiración. Porque el Valladolid, sin hacer un gran partido, en un encuentro en general malo, si exceptuamos ese brillante cuarto de hora final, se supo adjudicar brillantemente la victoria frente a un equipo como el Madrid que, muy superior a él técnicamente y por clase, le faltó temperamento y resistencia para aguantar la furia y consolidar la victoria.

Se argumentará que el factor suerte tuvo también una importancia destacada en este partido. Es cierto que al Valladolid le acompañó la fortuna como aliada para hacer justicia a sus méritos y a su esfuerzo, pero también el Madrid tiene que agradecer a la fortuna una gran parte del éxito de sus goles iniciales. Y si para toda empresa feliz hace falta fortuna, en esta ocasión el Valladolid, que supo hacer méritos para el triunfo, y todos sus jugadores merecen la felicitación y el aplauso por este éxito, forjado a base de corazón y de empuje, destacando la labor de Ortega y Lasala fundamentalmente, del trío de defensas, y especialmente los laterales, y de Rabadán y Morro en el ataque, con Saso en la puerta, que si pudo hacer algo más en alguno de los tantos, salvó otros hechos, y al parar el remate de Olsen, que era el cuatro a uno, hizo posible este triunfo singular.

Arbitró González Echevarría, muy meticuloso y, en general, acertado, aunque con cierta tendencia de inclinarse en sus decisiones por los presuntos campeones. A sus órdenes, los equipos se alinearon así:

REAL MADRID: Pazos; Navarro, Oliva, Lesmes; Muñoz, Zárraga; Atienza, Olsen, Di Stéfano, Joseíto y Molowny.

REAL VALLADOLID: Saso; Matito, Lesmes, Losco; Ortega, Lasala; Domingo, Lolo, Morro, Rabadán y Tini.

LUIS ANGEL

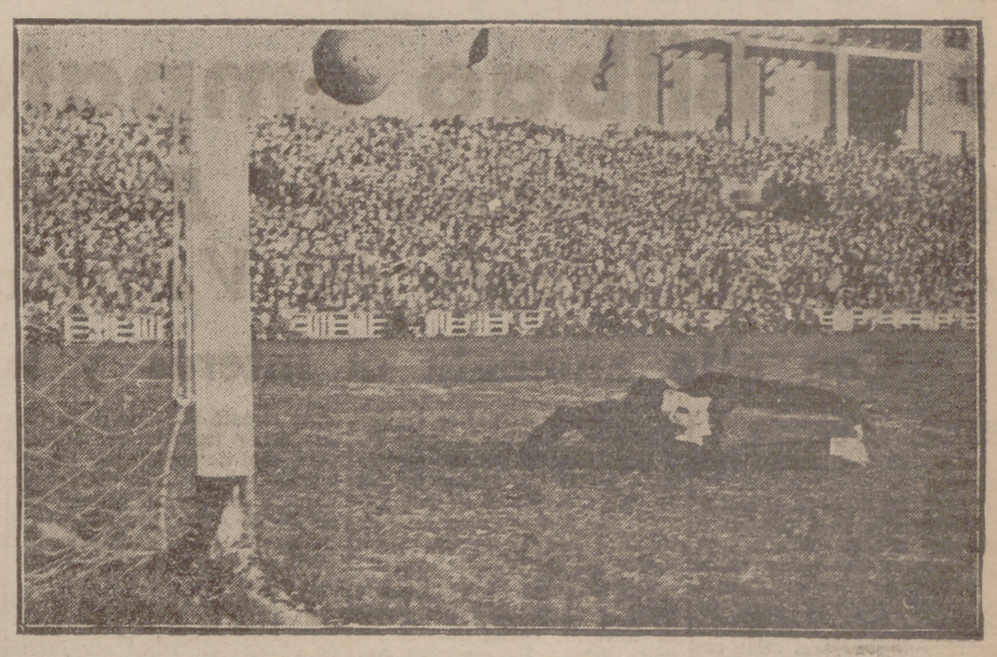

TERCER GOL DEL VALLADOLID.

SEGUNDO GOL DEL VALLADOLID.

El partido, visto del lado del Madrid

Fernández y sus jugadores aseguran que el Madrid no mereció la derrota

El crítico Carlos Alcaraz considera justo el triunfo vallisoletano

Debía haber sus más y sus menos en la caseta del Madrid como consecuencia de su sorprendente derrota. Los nervios estaban un poco sueltos, y Fernández, muy hábil y aparentemente sereno, nos retuvo en la antesala del vestuario en rueda de Prensa para darnos sus impresiones.

—El resultado le considero totalmente injusto, porque si juzgamos los méritos, el dominio y la superioridad de uno y otro equipo, hay que reconocer que el Madrid no debió perder este partido.

—¿Cree que lo mereció perder el Valladolid?

—Pues mire usted, ahí estamos un poco más de acuerdo. Quizá un empate hubiera sido más justo, y de haber un vencedor, ese tenía que haber sido el Madrid.

—¿Y por qué cree que el Madrid no mereció perder?

—Por esa superioridad de que hablaba y porque comprenderá que no es justo que de tres pelotas bombeadas se marquen tres goles, que han sido las únicas jugadas de peligro ante nuestra puerta.

—¿A qué atribuye el que el Valladolid haya dado la vuelta al partido de esa forma tan sorprendente?

—Lo inesperado de los tantos conseguidos animaron al equipo de tal forma, que le hicieron crecerse, mientras que los nuestros se desmoralizaron, haciendo posible el cuatro a tres. Por otra parte, Joseíto asegura que Losco sacó de dentro de la puerta una pelota y, por lo tanto, que se nos escamoteó un gol. Yo no puedo asegurarlo, pero me limito a consignar lo que dice el jugador.

—¿Antes de empezar el partido o con el tres a uno, esperaba este resultado?

—Sinceramente, no. Esperaba un triunfo antes de jugarse el encuentro, y con el tres a uno a nuestro favor no dudé ni un momento en que ganaríamos.

—¿Satisfecho de la actuación de su equipo?

—En general, sí. Se ha jugado bien y han luchado con ganas.

—¿No cree que hubo exceso de confianza?

—Quizá. Todo ha sido muy sorprente y el Valladolid tuvo suerte, desde luego, adjudicándose unos puntos con los que no creo que contase al final del primer tiempo.

—¿Qué le pareció nuestro equipo?

—Bien. Han jugado con un gran entusiasmo, aunque me gustó más allí el equipo, precisando más el juego y haciendo un mejor fútbol.

—¿Descartaría a alguno del Valladolid?

—A Lesmes y a los volantes.

Después de una larga espera pudimos entrar en la caseta del equipo visitante. Había un silencio que impresionaba y Di Stéfano, vestido ya, con la cabeza baja y el semblante de circunstancias, reflejaba la amargura de la derrota como perfecto profesional en el campo y fuera de él, siempre absolutamente identificado con los problemas de su club.

—¿Cuál cree que fué la causa que motivó la vuelta al resultado dado por el Valladolid?

—La suerte. Cuatro tiros, cuatro goles, lo demuestran.

—¿No cree que el Valladolid hizo méritos en el segundo tiempo para el triunfo?

—La suerte.

—¿Considera que el Madrid fué técnicamente superior a su contrario?

—Eso ustedes lo habrán visto; yo me limito a jugar.

—¿A jugar bien siempre?

Cuando me dejan.

—¿Y hoy le dejaron?

—Más o menos.

—¿Le marcó bien Lesmes?

—Es un buen defensa y un jugador muy noble.

—¿Cree que el Madrid será campeón a pesar de la derrota de hoy?

—Espero que sí. Nos ha complicado bastante, pero intentaremos enmendar esta derrota.

—¿Cómo ha encontrado al Valladolid?

—Por debajo de lo que jugó en Madrid.

Di Stéfano no estaba para dialogar y abordamos a Muñoz, mientras éste, bastante malhumorado también, pero correcto con la Prensa, nos dijo:

—No acierto a comprender lo que ha sucedido. Créeme que para mí resulta un misterio todo lo visto.

—Pero limpiamente todo, ¿no?

—Hombre, en general, sí.

—¿Consideras justa la victoria del Valladolid?

—Pues no. Tal como se ha desarrollado el encuentro, el resultado podía haber sido muy distinto.

—¿Os confiásteis demasiado?

—No sé. Es posible.

—¿Y el Valladolid? ¿Crees, por lo que has visto, que es uno de los equipos que deben de figurar entre los últimos puestos?

—Nada de eso. Tiene equipo más que suficiente para estar en un puesto mucho más brillante, y a mí, particularmente, me desagradaría que descendiera, pues créeme que es uno de los equipos a quien tengo simpatías.

Molowny y Lesmes se negaron a opinar, y Pazos, demasiado afectado por los acontecimientos, no estaba en ánimo para sostener el diálogo, por lo que terminamos la entrevista en la caseta; y al salir solicitamos la opinión del excelente crítico y gran amigo Carlos Alcaraz, uno de los muchos compañeros que presenciaron el encuentro. El agudo crítico nos dijo:

—El Valladolid ha merecido la victoria. Ha sabido dar la réplica al Madrid en la único forma posible: reaccionando vigorosa y eficazmente en ese magnífico cuarto de hora final, que le han valido justamente dos puntos. Me ha gustado la fibra y la furia de vuestro equipo, frente a la desgana y confianza del Madrid, que con una técnica y un juego muy superior, ha sido arrollado por su contrario. No tengo nada que oponer al triunfo vallisoletano.

LUIS ANGEL

El partido, visto del lado del Valladolid

El Alcalde prometió el domingo terminar las obras de ampliación del Estadio

Miró y Lasala creen que el equipo se clasificará dignamente

En el vestuario vallisoletano, por el contrario, los ánimos estaban desbordados. Para algunos la serie de hechos que se habían sucedido a lo largo del encuentro eran tan gratamente sorprendentes que no acertaban a explicárselo, y los abrazos y felicitaciones mutuas hacían imposible entenderse. El alcalde de la ciudad entró a felicitar a los jugadores, y al hacerlo al presidente del club, le dijo:

—Es la primera vez que vengo al fútbol desde hace cinco años. Prometí que si se ganaba el encuentro ampliaría el Estadio, y como he visto que es una necesidad, lo cumpliré.

Poco después el presidente ratificaba las manifestaciones que había hecho el alcalde, señor González-Regueral, en un asunto tan trascendental para el fútbol vallisoletano. Nosotros, que tantas veces hemos venido exponiendo esta necesidad y clamando por su solución expresamos nuestra felicitación al alcalde por su decisión, con los mejores deseos de que sea pronto realidad el proyecto.

Después hablamos con Miró. El entrenador vallisoletano estaba realmente emocionado.

—Sinceramente esperaba esta victoria. Después de la reacción de Valencia, donde se jugó mejor, aunque hoy se superase aquel encuentro en cuanto a entusiasmo, siempre creí que ganaríamos.

—¿Pero con el 3-1 en contra no lo esperaría, no?

—Francamente, tenía pocas esperanzas, pero no las tenía del todo perdidas, y cuando vi reaccionar al equipo no dudé del éxito ni un momento. Les hemos desbordado justa y eficazmente.

—¿La causa?

—El entusiasmo de todos nuestros jugadores y la profundidad de nuestro fútbol.

—¿Qué le ha parecido el Madrid?

—Un gran equipo en la primera parte. Después, con un Valladolid rabiosamente al ataque, no han estado a la misma altura.

Lasala, uno de los hombres más brillantes del encuentro, nos dijo:

—Les hemos ganado por entusiasmo. Jugando así siempre no habrá duda ninguna de que el Valladolid conseguirá aún una magnífica clasificación.

—¿A ganar en Pamplona?

—A intentarlo por lo menos, y jugando como hoy espero que puntuemos.

—¿Crees imprescindible puntuar en San Juan para clasificaros?

—Imprescindible, no, pero muy conveniente, sí, y es posible que nos resultase absolutamente necesario. Hoy hemos salvado un escollo importante y espero que sucesivamente lograremos superar el resto. Ha sido una verdadera pena ese bache que hemos tenido, que no debió producirse.

LUIS ANGEL

¡¡AGRICULTOR!!
COMPRA EN FABRICA Y AHORRA LA DIFERENCIA
Grupo moto-bomba a gasolina o petróleo con carretilla, mangueras, etc. (completo)
De 2 HP.... 8.900 Ptas.
De 3 HP.... 10.800 „
De 4 HP.... 10.800 „
De 5 HP.... 13.100 „
De 6,5 HP.... 14.800 „
''PIVA''
Fábrica: Carretera San Andrés, 3
Oficina: Glorieta de Guzmán, 1
LEON

TABLEROS DE FIBRAS, S.A.
(TAFISA)
JUNTA GENERAL ORDINARIA

El Consejo de Administración de esta Sociedad, de acuerdo con el artículo 21 de sus Estatutos, convoca a los señores accionistas de la misma a la Junta general ordinaria que se celebrará el día 22 de abril, a las doce horas en primera convocatoria, y al día siguiente a la misma hora en segunda, en su domicilio social (Carrera de San Jerónimo, n.º 36), para tratar del siguiente orden del día:

1.º Lectura y aprobación, en su caso, de la Memoria del ejercicio 1953, Balance con la cuenta de pérdidas y ganancias e informe emitido por los señores Censores de Cuentas.
2.º Determinación de la forma en que han de distribuirse los beneficios.
3.º Nombramiento de Censores.
4.º Ratificación de nombramiento de Consejero.
5.º Reelección de Consejeros.
6.º Nombramiento de Interventores.
7.º Ruegos y preguntas.

En virtud de lo que se determina en el citado artículo 21, los señores accionistas, para poder asistir a la Junta, deberán acreditar la posesión de sus acciones mediante el depósito de las mismas o del resguardo bancario en las oficinas de la Sociedad en Madrid o Valladolid, hasta las doce horas del día 17, donde se les hará entrega de la tarjeta de asistencia correspondiente.

Se ruega a los señores accionistas que acudan con media hora de antelación, con el fin de que la lista de asistencia pueda quedar cerrada a la hora señalada para el comienzo de la Junta.

Madrid, 29 de marzo de 1954. -- EL CONSEJO DE ADMINISTRACION.

SGCB2021

DEPORTES

El Coruña venció en Nervión y el Bilbao empató en Atocha

Aplastante victoria del Barcelona sobre el Oviedo y brillante triunfo del Valladolid sobre el Madrid

Con ello aumenta el interés y la emoción de la Liga

Sevilla, 1; Coruña, 2

Sevilla, 28. — Arbitró Gardeazábal.

Al salir los equipos el público tributa una gran ovación a Campanal por su actuación en los recientes encuentros internacionales. Se pone en juego la pelota por Liz, que lanza un fortísimo disparo, deteniendo muy bien la pelota el meta coruñés cuando ya se cantaba el gol. Durante el primer cuarto de hora el dominio sevillano es completo, si bien los gallegos realizan escapadas peligrosas. La delantera blanca tira bastante a gol, pero unas veces el meta y otra la mala suerte malogran sus esfuerzos. Poco a poco el Sevilla decae y, por el contrario, los gallegos se van imponiendo. Clave de este dominio fué la espléndida actuación de la media y delantera, mientras fallaban los laterales de la defensa sevillana. Veinte minutos y Oswaldo marca el primer gol desde fuera del área en un tiro imparable de espléndida factura. Ante la mala actuación local el público les silba, a la vez que suenan palmas de tango. A los 22 tiro de Pahiño que sale rozando un poste. Otro tiro del mismo es detenido por Busto.

Seis minutos de la segunda parte y se produce una mano de Navarro, castigada con penalty. Lanza Zubieta y es gol. A los 25 Liz marca, pero el árbitro anula el gol por fuera de juego, originándose un escándalo fenomenal. A los 32 es Ayala quien desde fuera del área tira y el portero cede a córner. A los 42 Pepillo, aprovechando un rechace de la defensa, tira y marca el único gol del Sevilla. Por los blancos se destacaron Campanal y Ayala. En el Deportivo, Zubieta, Oswaldo, Moll, Pahiño y Masroig. La actuación del árbitro, regular.—Alfil.

Barcelona, 9; Oviedo, 0

Barcelona, 28. — Arbitró Santos López y a sus órdenes los equipos se alinearon:

El primer tiempo del encuentro ha sido de mayor dominio azulgrana, pero no tanto como podrían hacer suponer los siete goles marcados. Inauguró el marcador Duro a los diez minutos, y a los doce centra Kubala, y Tejada marca por segunda vez. A los 19 se lesiona Segarra, que se retira para no reaparecer. Cubre su puesto Maristany y el de éste Basora. A los 23, despeje de Biosca que rebota en Guillamón, quien se lleva el balón con la mano y marca un gol, que es anulado. A los 24, Kubala escapa por la derecha y marca el tercero. A los 26, un tiro de Kubala se le escapa a Argila; recoge Duro, que remata y Argila, desde el suelo, se hace con la pelota, reclamando los azulgrana gol por creer que la pelota había entrado. A los 36, fuerte tiro raso de Basora desde lejos que se convierte en el cuarto gol. El quinto, el mayor fallo de Argila, lo marca Maristany, a los 38, tirando flojo y sin intención desde la mitad del campo. A los 41 tira raso Kubala y Argila deja llegar el balón a la red sin hacer nada por detenerlo, es el sexto gol. El último de esta parte fué obra de Tejada en un fallo de Argila.

En la segunda mitad, con diez jugadores por bando y con el meta del Ovedo sustituido, el dominio azulgrana fué absoluto, realizando sus jugadores una verdadera exhibición. Marcaron dos nuevos goles Kubala y Duro. Ramallets se lució en un fuerte tiro de Guillamón desde cerca y en otro de Basabe al envío a corner. En el Oviedo, catastrófico, como queda dicho, Argila y discreto Pita. La línea media apenas existió y en el ataque el mejor fué Mandi, seguido de Salaverri. En el Barcelona estuvieron todos bien. Ramallets tuvo una reaparición acertada.

El arbitraje de Gaspar Santos López sin dificultades, bien.—Alfil.

Atlético Madrid, 4; Santander, 1

Madrid, 28. — Dirige con acierto Arqué.

Alineaciones:

ATLETICO: Menéndez; Martín, Herrera, Cobo; Hernández, Mújica; Miguel, Silva, Escudero, Coque y Callejo.

REAL SANTANDER: Ortega; Marquitos, Barrenechea, Ruiz; Echave, Vázquez; Magritas, Alsúa, León, Moro y Espina.

El encuentro cobró gran interés desde los primeros minutos, puesto que a los tres el Santander se adelanta en el marcador. Moro remató al fondo de la red un córner lanzado por Magritas y mal defendido por los atléticos, que con una colocación absurda dejaron en primer término que Alsúa intentara el remate, que falló, y después que Moro, solo ante el meta, fusilara el gol.

El Atlético domina la situación, pero no se ve posibilidad de igualar el tanteo por ineficacia de la vanguardia a la hora del remate. Sólo una posibilidad se presentó y fué con ocasión de una falta tirada por Miguel. Mújica entrada muy bien al remate de cabeza y estrella la pelota en el larguero cuando Ortega estaba ya batido.

En el segundo tiempo los atléticos mejoran el juego y ello motiva mayor dominio, aunque el balón ronda la meta de Ortega, pero no se decide a entrar. Hay unos minutos de juego excelente, y una jugada de Miguel, con centro a media altura, que Silva, de cabeza, envía a la red. Sólo dos minutos y Miguel tira una falta sobre puerta con centro muy templado y Silva remata de cabeza al fondo de la red. La defensa montañesa facilitó este gol por su mediocre colocación. El partido entra en fase de gran interés, pues el Santander, lejos de cerrarse, se lanza a un claro ataque. A los 32 minutos el Atlético liga una magnífica jugada: Silva retrasa el balón a Hernández y éste logra el tercer gol. A los 39 sube al marcador el cuarto: brillante jugada de Escudero con pase a Coque, quien se prepara el balón y en tiro raso, junto al poste, marca el último de la tarde. Aún pasan las dos puertas por situaciones peligrosas, pero los defensas y los porteros evitan el tanto.—Alfil.

Real Sociedad, 1; Atlético de Bilbao, 1

San Sebastián, 28.—Arbitró Asensi, con jueces de línea de su Colegio, que alineó así a los equipos:

REAL SOCIEDAD: Bagur; Gordejuela, Ansola, Elizondo; Ontoria, Galardi; Iriondo, Alberto, Sarasqueta, Epi y Zubillaga.

AT. BILBAO: Carmelo; Orúe, Areta, Canito; Manolín, Garay; Bilbao, Maguregui, Zarra, Panizo y Gainza.

El primer tiempo es de dominio alterno, con buen juego por parte de ambos equipos, que ponen gran empeño en igualar. A los 30 minutos se lanza un córner por Zubillaga y da origen a un lío ante la meta bilbaína, resuelto por el mismo jugador, que dispara fuerte y angulado, marcando el primer gol para la Real. El Atlético reacciona, mas la Real se impone y domina, llegándose al final de la primera parte con uno a cero a favor del equipo local. En este primer tiempo la Real lanzó seis córners por cinco el Atlético.

A la salida de los jugadores para comenzar esta segunda parte, son ovacionados por el excelente juego que desarrollaron anteriormente. La Real en este segundo tiempo parece decidida a conservar su ventaja y realiza juego defensivo. Esto permite mayor dominio a los bilbaínos, pero un poco más tarde el dominio vuelve a ser alterno. Avances de ambas delanteras, jugándose con gran entusiasmo y decisión. A los 20 minutos Zarra es atacado de calambres y se retira del campo para reaparecer al poco tiempo. Ataca el Atlético y a los 28 minutos Maguregui establece el empate. Ambos conjuntos ponen mayor interés aún en marcar el tanto de la victoria y con esta tónica transcurre el resto del segundo tiempo, que termina con empate a un tanto.—Alfil.

Gijón, 5; Valencia, 2

Gijón, 28. — Arbitró, bien, Blanco Pérez.

GIJON: Sión; Tamayo, Altisent, Germán; Medina, Molinuco; Antonín, Medina, Prendes, Ortiz y Sánchez.

VALENCIA: Timor; Suñer, Monzó, Sócrates; Pasieguito, Mir; Seguí, Buqué, Wilkes, Fuertes y Plá.

El primer tiempo terminó con el resultado de empate a un tanto. Inauguró el marcador el Gijón a los 10 minutos de juego. En el segundo tiempo, y a los ocho minutos, Ortiz avanza desde el centro y antes de llegar al área lanza un enorme tiro que es el segundo tanto local. Tres minutos y Medina aprovecha un rechace del meta para marcar el tercero. Mediado este tiempo un pase de Plá a Ortiz permite a éste avanzar y marcar el cuarto. A los 36, en un avance de Antonín, el meta valenciano sale fuera del marco. El centro del extremo lo remata Medina II, que se había colocado en el extremo, y logra el quinto. Un minuto antes de terminar un despeje de la defensa local es recogido por Seguí. De tiro por bajo establece el definitivo resultado.

Jaén, 5; Osasuna, 3

Jaén, 28.—Encuentro de nervios, especialmente en el primer tiempo, a causa de los errores iniciales del árbitro, que motivaron fuertes protestas del público. El encuentro comienza con ataque impetuoso del Osasuna y a los tres minutos, en fallo de Gutiérrez, Echevarría marca el primer gol del Osasuna. Avance local y se registra el primer córner. A los 15 minutos Sabino marca el segundo gol del Osasuna. A los 22 minutos, córner contra el equipo visitante y al ser rematado lo para con dificultad Castellanos en la misma línea de gol. El árbitro no da por válido el tanto y se organiza una bronca mayúscula. El Jaén presiona y se produce un penalty en el área osasunista al detener un defensa el balón con la mano en un saque de esquina. Lo tira Méndez y se convierte en el primer gol del Real Jaén. Sigue la presión local, muy fuerte, y llega en muchas ocasiones el peligro a la meta osasunista. Dos córners contra los forasteros y tres más a los 36, 40 y 41 minutos. En estos últimos minutos Sport, de cabeza, logra el segundo gol para el Jaén. Poco después viene el tercero, obra de Linares, y dos minutos después Montalvo marca el cuarto tanto al transformar un gran pase de Pineda, que tira una falta.

En el segundo tiempo abre sus líneas el Osasuna y juega con profundidad y dureza, tirando mucho a puerta. Se registran momentos de gran peligro en la puerta del Jaén. A los 23 Vila marca el tercer gol de su equipo con una salida en falso de Gascón, pero a los 35 minutos Méndez marca el quinto del Jaén.

En el equipo local destacaron los delanteros, estando flojas las líneas media y defensa. En el Osasuna, lo mejor el portero y la línea media, junto a algunos delanteros.

Arbitró Mazagatos.—Alfil.

Clasificaciones

Primera División

	J.	G.	E.	P.	F.	C.	P.
REAL MADRID	26	15	6	5	63	38	36+10
BARCELONA	26	15	4	7	69	32	34+ 8
SEVILLA	26	14	2	10	50	38	30+ 2
VALENCIA	26	12	5	9	59	42	29+ 5
ESPAÑOL	26	11	5	9	39	28	28+ 2
AT. DE BILBAO	26	11	6	9	47	37	28+ 2
SANTANDER	26	10	7	9	41	49	27+ 1
CORUÑA	26	11	5	10	36	38	27+ 1
REAL SOCIEDAD	26	9	7	10	38	44	25— 1
AT. DE MADRID	26	9	6	11	52	44	24— 2
CELTA	26	10	4	12	38	45	24— 2
VALLADOLID	26	10	4	12	42	51	24— 2
OSASUNA	26	10	2	14	35	48	22— 4
REAL JAEN	26	9	4	13	35	65	22— 4
OVIEDO	26	8	4	14	27	47	20— 6
REAL GIJON	26	7	2	17	37	65	16—10

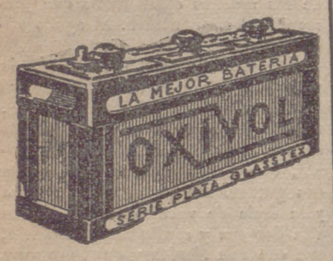

Segunda División

PRIMER GRUPO

	J.	G.	E.	P.	F.	C.	P.
Baracaldo	26	17	3	6	55	24	37
D. Alavés	26	15	6	5	61	35	36
Lérida	26	14	4	8	52	39	32
C. Leonesa	26	14	3	9	58	41	31
Zaragoza	26	11	5	10	68	49	27
Eibar	26	9	8	9	50	47	26
Sabadell	25	11	4	10	45	48	26
Club Ferrol	26	11	4	11	40	51	26
España Ind.	26	8	9	9	52	43	25
Real Avilés	26	8	9	9	40	54	25
D. Logroñés	26	11	2	13	58	49	24
Caudal	26	9	6	11	31	40	24
Torrelavega	26	8	5	13	38	45	21
Salamanca	26	7	5	14	37	49	19
Escoriaza	26	6	5	15	34	61	19
La Felguera	25	6	5	14	34	57	17

SEGUNDO GRUPO

	J.	G.	E.	P.	F.	C.	P.
Hércules	26	15	3	8	50	36	33
Málaga	26	14	5	7	49	27	33
Las Palmas	26	14	5	7	47	32	33
At. Tetuán	26	15	1	10	58	38	31
Granada	26	14	2	10	49	31	30
España T.	26	14	1	11	54	46	29
Castellón	26	14	1	11	57	49	29
Tenerife	27	12	4	11	51	41	28
Linense	27	12	3	12	43	53	27
Badajoz	26	9	7	10	54	50	25
Murcia	26	9	6	11	41	45	24
Jerez	26	10	4	12	40	47	24
Alcoyano	26	8	8	10	32	41	23
Melilla	26	9	4	13	31	54	22
Mestalla	26	9	2	15	45	53	18
Mallorca	28	3	3	22	38	96	9

CAMPEONATO NACIONAL DE LIGA

Trofeo Martini & Rossi

PRIMERA DIVISION

Jornada 26

Barcelona,	diferencia	37	goles
R. Madrid	"	25	"
Valencia	"	17	"

Para saborear un vermut de alta calidad pida un MARTINI, producto de "Martini & Rossi", la marca de mayor solera deportiva.

Nueva Directiva de la Federación Española de Fútbol

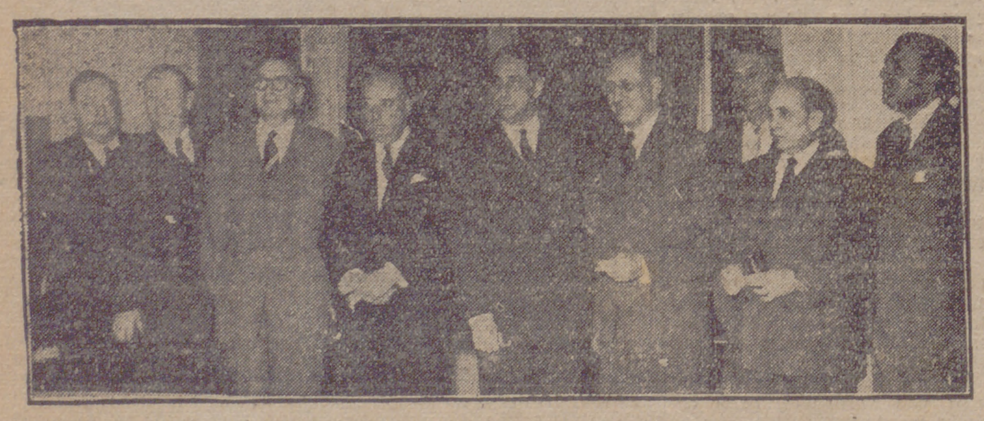

El nuevo presidente, señor Touzón, con el saliente, señor Sancho Dávila, en el acto de la toma de posesión.

Comentario a la jornada

Primera División

Con los resultados de la última jornada de Liga aumenta el interés de la competición y adquiere este torneo una emoción que parecía consumida ya, sobre todo en los primeros puestos, porque el Madrid, que podía haber salido campeón de Zorrilla, al ser derrotado por el Valladolid tendrá que seguir luchando de firme para recaudar más puntos fuera de casa en busca de una decisión que ahora sigue en plena incógnita y que el domingo puede complicarse más aún si, como es de suponer, el Barcelona logra vencer en Riazor. Todo es posible aún, porque de los cuatro encuentros que tienen que jugar estos dos destacados aspirantes, el Madrid tiene que puntuar en Vigo y en Sarriá y afianzar los encuentros de Chamartín frente al Gijón y Valencia, a resultas de lo que haga el Barcelona contra el Coruña y Atlético de Madrid fuera de Las Corts y en su ambiente con el Sevilla y Español, respectivamente. Es indudable que el Madrid tiene una gran ventaja con lo conquistado hasta la fecha y con unas posibilidades mayores aún que las de su contrario; pero como en fútbol todo es posible, y el domingo se ratificó en Zorrilla, no sería demasiado singular el que aún el Barcelona desbancase a los de Chamartín, sobre todo si a éstos les aflige la sorpresa de la pérdida de los puntos en Valladolid cuando a los setenta y cinco minutos de juego tenían un tres a uno favorable.

También en la cola continúa la emoción. Nada trascendental se produjo el domingo que haya podido alterar los términos. La ineficaz y sorprendente reacción del Gijón goleando al Valencia a poco puede conducir ya, mientras que sus paisanos los del Oviedo, aplastados por ese atónito nueve-cero de Las Corts, demuestra que no parecen encontrarse sobrados de fuerza los asturianos para dar la batalla final. En el campo de la Victoria, la lucha de los otros amenazados terminó en triunfo local con amplio número de goles, y como Valladolid, Celta y Atlético de Madrid también consiguieron vencer en sus terrenos, se aplaza la decisión del duelo de descendidos y promocionistas, quienes con unas similares posibilidades tendrá que jugar aún cuatro rondas a cara de perro para buscar esa decisión final, que es casi seguro no se produzca hasta la última jornada en ese encuentro Valladolid-Oviedo que puede ser el decisivo.

En general el tono de los resultados en el grupo de honor de esta última jornada ha sido normal. Lo más sorprendente, sin duda, lo constituye el triunfo del Coruña en Sevilla, que viene a representar la confirmación del buen momento de juego y de la terminación de las inquietudes por lo que respecta a los gallegos, quienes arrancaron los puntos en Nervión. Menos anormal el empate de Atocha a cargo del Atlético bilbaíno, siendo éstos los dos únicos tanteos de ventaja para los visitantes.

Con todas estas circunstancias, la última ronda no tiene apenas trascendencia en la clasificación y es un compás de espera entre los equipos para que éstos se lancen definitivamente hacia el verdadero sprint final que han de representar los cuatro encuentros que quedan por disputar.

LUIS ANGEL

Tercera División

PRIMER GRUPO

En el primer grupo de la Tercera División, los encuentros celebrados han sido normales, aunque no se esperaba el empate del Lemos con el Turista, ni el del Calzada-Arsenal. Hay que resaltar la merecida victoria del Zamora, que sigue afianzándose en la clasificación general.

El encuentro Delicias-Langreano se celebrará el próximo jueves.

GRUPO SEGUNDO

Sumaron puntos positivos el Sestao, Begoña y Guecho, a cargo del Numancia, Basconia y Azcoyen, respectivamente.

De los seis de cabeza, solamente el Sestao salió victorioso. Mondragón, Huesca, Anaitasuna y Portugalete perdieron sus partidos. Esto hace que la lucha por el segundo puesto sea aún más disputada, ya que el Burgos, el Erandio y aun el Rayo aspiran todavía a acortar la poca diferencia de puntos que les llevan ya los de cabeza.

En la cola continúa el Begoña, pese a haber vencido el domingo fuera de casa, y luchan por salir de ella el Mirandés y el Azcoyen, los dos con seis puntos negativos.

Los toros

LA JORNADA TAURINA DEL DOMINGO

Castellón, 28. — Novillada de la Magdalena. Seis Novillos de Ignacio Sánchez, de Sepúlveda, para Victoriano Posada y Carlos Corpas, mano a mano, y uno de Salvador Guardiola, de Sevilla, para el rejoneador Angel Peralta.

Peralta pone cuatro estupendos rejones y clava tres pares de banderillas a dos manos, uno de las cortas, entre ovaciones. Después de dos rejones de muerte echa pie a tierra y, tras unos pases de muleta, descabella. (Ovación, una oreja y vuelta al ruedo.)

Victoriano Posada es ovacionado con la capa. Faena por bajo, naturales y de pecho, al son de la música, para un pinchazo y una casi entera. (Ovación, oreja y vuelta.) A su segundo, faena por bajo, redondos, naturales y de otras marcas para un pinchazo y una casi entera. (Ovación, una oreja y vuelta.) En su tercero veroniquea muy bien y es ovacionado. Faena con pases por alto, estatuarios y de pecho. (Música y ovaciones.) Un pinchazo y una entera que mata sin puntilla. (Gran ovación, dos orejas, rabo y pata.)

Corpas veroniquea muy bien a su primero. (Ovación.) Faena muy buena, al son de la música, para una casi entera que basta. (Ovación, una oreja y vuelta.) En su segundo es ovacionado con el capote. Faena por redondos, altos y de pecho. (Música.) Termina de dos pinchazos. (Aplausos.) En el último veroniquea muy ceñido. Clava cuatro colosales pares de banderillas. Faena muy buena al son de la música y entre ovaciones. Un pinchazo y una entera. (Ovación, una oreja y vuelta.) Los dos matadores salieron en hombros de la plaza.

Peso de los toros: el de rejones, 201 kilos; los de lidia ordinaria, 213,5, 218,5, 213, 202, 219.5 y 220,5 kilos, respectivamente.—Cifra.

COGIDA DE ENRIQUE ORIVE EN BILBAO

Bilbao, 28.—Corrida de inauguración de la temporada. Tiempo nublado, pero seco. Media entrada. Seis novillos de don Francisco Ramírez, de Avila, grandes. Los dos primeros y el cuarto, aplaudidos en el arrastre, y el tercero, pitado.

Luis Díaz, faena valiente por naturales. Sale empitonado, pero sin consecuencias. (Música.) Media que basta. (Ovación y vuelta.) En el otro, buena serie de naturales, desde muy cerca. (Música.) Una entera, dos pinchazos y una estocada. (Ovación, vuelta y salida.)

José María Recondo, faena valiente y voluntariosa, entre aplausos. (Música.) Dos pinchazos, una delantera y descabella al tercer golpe. (Aplausos a la faena.) En su segundo, valiente. Media, un pinchazo y otra media. (División de opiniones.)

Enrique Orive, breve, porque el novillo no se presta. Una entera. (Palma.) En el otro, deslucido, para un pinchazo y una entera. Resultó cogido.

Enrique Orive ha sufrido un varetazo en la región glútea izquierda, pronóstico reservado. Luis Díaz, erosiones en la frente y un varetazo en la cara interna del muslo derecho, leve. El banderillero José Echevarría, un varetazo en la fosa ilíaca derecha, leve.—Cifra.

ESPEJO Y LOZANO, TRIUNFAN EN ARANJUEZ

Aranjuez, 28. — Novillos de Eugenio Ortega, bravos.

Antonio Espejo, en su primero, pedresinas, ayudados, naturales y de pecho. (Ovación y música.) Mató de una estocada. (Ovación y oreja.) En su segundo estuvo valiente. Un pinchazo hondo y media. (Gran ovación y vuelta al ruedo.)

Prieto Chaves, en su primero, faena valiente y artística. Sale cogido, sin consecuencias. Banderilleó a sus dos novillos lucidamente. Tres pinchazos, una atravesada y media. (Ovación.) En su segundo, valiente, y fué cogido otras dos veces, también sis consecuencias. Mató de una estocada. (Ovación.)

José Luis Lozano, muy bien, con dos grandes faenas de muleta y magníficas estocadas. En el primero cortó una oreja, y en el segundo las dos. Fué sacado a hombros en compañía de Espejo.—Cifra.

EN MALAGA

Málaga, 28.—Con tiempo espléndido y buena entrada se ha celebrado la tercera novillada de la temporada, lidiándose reses de Juan Belmonte para Jiménez Torres (debutante), Miguel Montenegro y Antonio Borrero "Chamaco".

Jiménez Torres escuchó palmas al torear de capa a su primero. Faena variada y artística. (Ovación y pitos al toro.) En se segundo estuvo voluntarioso y mató de una estocada superior. (Ovación.)

Montenegro, a su primero, le instrumentó una buena faena con pases variados y mató de una estocada. (Ovación, una oreja, vuelta y saludos.) En su segundo realizó otra buena faena. Mató de una estocada y descabello. (Ovación, una oreja y dos vueltas.)

"Chamaco", en su primero, es ovacionado en unos lances. Faena valiente y artística, en la que es cogido sin consecuencias. Mata de un pinchazo y media estocada. (Ovación, vuelta y salida.) En el último se lució con capa y muleta para terminar de un pinchazo y media, saliendo enganchado. (Ovación.

142 saltos de paracaídas en diez horas

Buenos Aires, 29.—El paracaidista argentino Osvaldo, de 19 años de edad, ha establecido una nueva marca al saltar 142 veces sucesivas en diez horas. El «record» anterior lo tenía el yugoslavo Lutzvoz, con 132 saltos.—Efe.

RESULTADOS DE LOS PARTIDOS DE LIGA

PRIMERA DIVISION

Sevilla-Coruña	1-2
Barcelona-Oviedo	9-0
At. Madrid-Real Santander	4-1
Real Sociedad-At. Bilbao	1-1
Real Jaén-Osasuna	5-3
Valladolid-Real Madrid	4-3
Gijón-Valencia	5-2
Celta-Español	1-0

SEGUNDA DIVISION

Primer grupo

Zaragoza-Salamanca	5-1
España Industrial-Avilés	1-1
Logroñés-Leonesa	2-1
Lérida-Sabadell	1-0
Baracaldo-Eibar	3-2
Torrelavega-Alavés	2-1
Caudal-Escoriaza	1-0
Ferrol-La Felguera	4-0

Segundo grupo

Las Palmas-Alcoyano	3-1
Mestalla-Tenerife	1-0
Mallorca-Jerez	2-4
Castellón-Linense	5-0
Granada-At. Tetuán	1-0
Badajoz-Málaga	1-1
Murcia-Melilla	4-2
España Tánger-Hércules	2-1

TERCERA DIVISION

Grupo primero

San Martín-Pontevedra	5-3
Calzada-Arsenal	1-1
Arosa-Orense	3-1
Lemos-Turista	1-1
Ponferradina-Santiago	2-0
At. Zamora-Turón	3-1
Marín-J. Leonés	5-3
Juvenil-Lugo	3-0

Grupo segundo

Indauchu-Huesca	5-2
Burgos-Izarra	2-1
Erandio-Portugalete	3-2
Numancia-Sestao	0-1
Binefar-Anaitasuna	2-1
Mirandés-Mondragón	2-0
Basconia-Begoña	2-2
Tudelano-Rayo C.	2-0
Azcoyen-Guecho	1-2

Grupo tercero

Gerona-Europa	0-0
Vich-Horta	7-1
Tarragona-Mataró	2-4
Manacor-Tarrasa	8-1
Constancia-At. Baleares	1-0
San Andrés-Mahón	2-1
Sans-Reus	2-1
Manresa-Tortosa	7-1
Granollers-San Martín	4-4

Grupo cuarto

Emeritense-Guadalajara	2-1
San Lorenzo-Don Benito	2-1
Marconi-Amistad	2-0
C. Caminos-Extremadura	3-1
Manchego-Rayo V.	4-0
Plus Ultra-Calvo Sotelo	1-1
Cacereño-Girod	5-0
Arenas Z.-Aranjuez	1-0
Toledo-Calatayud	3-1

Grupo quinto

Hellín-Naval	0-0
Aspense-Levante	1-1
Eldense-Catarroja	2-1
Elche-Albacete	4-1
Alicante-Yeclano	6-1
Lorca-Orihuela	3-1
Peña Soriano-Villena	0-2
Alcira-Gandía	1-0
Cartagenera-Novelda	1-0

Grupo sexto

Sevillana-Algeciras	0-0
Valdepeñas-Cádiz	3-2
Martos-Ceuta	1-1
Iliturgi-Ubeda	2-1
Huelva-Almería	2-1
Larache-R. Granada	5-1
Español-At. Malagueño	6-0
Betis-Utrera	1-4
San Fernando-Córdoba	1-0

SGCB2021