

Revista Bilbao

MERCANTIL, MINERA, INDUSTRIAL Y MARÍTIMA

Año XVI

Bilbao 10 de Diciembre de 1910

Núm. 815

Dinamos - Transformadores

Grandes existencias de motores eléctricos

Presupuestos para centrales eléctricas

A. E. G.-THOMSON-HOUSTON IBERICA

Gran Vía, 32

BILBAO

MARIANO DE CORRAL

Talleres de Construcciones Metálicas

Construcción de material móvil y fijo para ferrocarriles y minas.—Puentes y armaduras para cubiertas.—Piezas forjadas y estampadas.—Fundición de hierro, acero y otros metales

Compañías de ferrocarriles que tienen en sus líneas materiales construídos por esta casa

Bilbao á Portugalete.—Norte y Madrid á Zaragoza y Alicante.—Vagones cubas de las «Bodegas Bilbainas».—Bilbao á Durango y San Sebastián.—Luchana á Munguía.—Bilbao á Lezama.—La Robla á Valmaseda y Luchana.—Bilbao á Santander.—Castejón á Soria.—Villaodrid á Rivadeo.—Bilbao á las Arenas y Plencia.—El Astillero á Ontaneda.—Cantábrico de Santander y otros muchos ferrocarriles mineros y fábricas, como las de Castro-Alen, Mutiloa, Hulleras de Sabero, Minas de Heras y de Nueva Montaña de Santander, La Basconia y Altos Hornos de San Francisco.—Tranvías de San Sebastián á Rentería y de Bilbao á Durango y Arratia.—Tranvía de Linares.—Ferrocarril de Teberga á Trubia.—Andoain á Plazaola.—Aznalcollar á Sevilla.—Cala á Sevilla, etc., etc.

Pídanse informes de esta Casa á los señores Ingenieros de las Compañías ferroviarias antes de decidir sobre los pedidos de materiales.

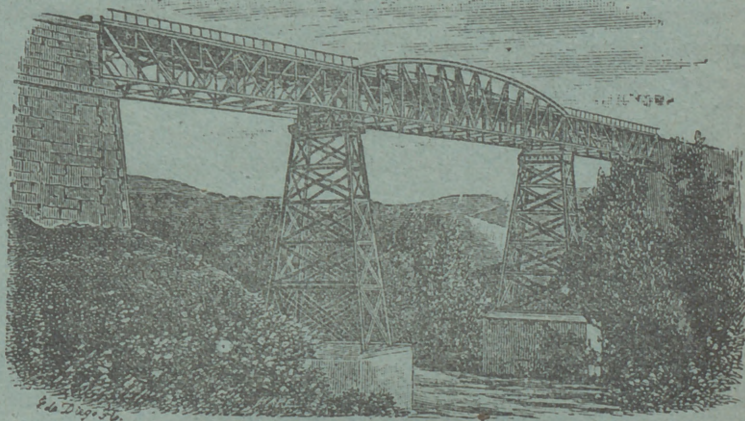

DIRECCIÓN TELEGRÁFICA: CORRAL, BILBAO

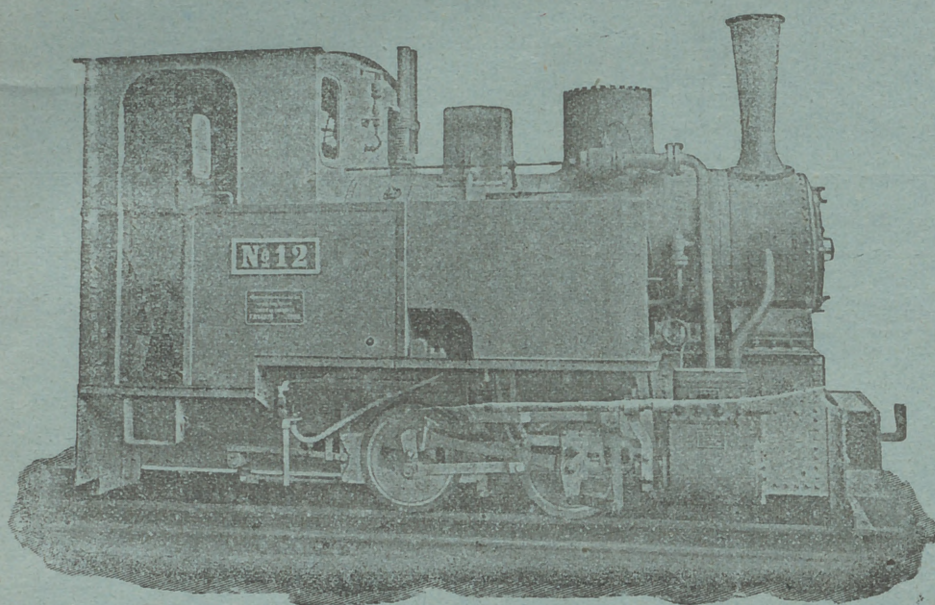

Hannoversche Maschinenbau A.-G.

(antes GEORG EGESTORFF)

HANNOVER-LINDEN

Fabricantes de locomotoras para vía ancha y estrecha.— Gran esmero de construcción

Locomotoras para ferrocarriles mineros trabajos de construcción y todos los usos

— Industriales —

PIEZAS DE RECAMBIO

Más de 5.500 locomotoras construidas hasta la fecha

ALMAGEN DE MADERAS FINAS,

tales como: Roble de Hungría y de América, Cacba de Cuba y de México, Cedro de Cuba, Nogal Americano y Saten, Teka de Moulmein y de Java, Palosanto, Etano, Amaranto, etc. etc.

Guayacán, á 0,40 ptas el kilo

Pino del Norte y de América. Gran Fábrica de Entarimados finos (parquets). Especialidad en parquets sobre betún asfalto, muy recomendables para Iglesias, hospitales, casinos, centros de enseñanza, etc. etc.

TOMAS ECHEVERRIA

ZABALBIDE. — Teléfono 150

Máximo Teickner

Plaza del Ensanche, A. L.

Importación de Primeras Materias para Abonos

Superfosfatos, Escorias Thomas, Nitrato de Sosa, Sulfato de Amoniac, Sales Potásicas, Nitrato de Cal, Cianamide, — Sulfato de Cobre, Caldo Bordelés «G. Marqués» —

Carlos Hoppe y Compañía

CORREDORES MARÍTIMOS Y JURADOS

CONSIGNATARIOS DE BUQUES

Fletadores—Comisiones—Consignaciones—Representantes de la Dampfschiffahrts **Neptun** con servicio regular de vapores entre *Amberes, Rotterdam* y el *Norte de España* y viceversa, admitiendo carga directamente para dichos puertos, y con transbordo para los principales del mundo.—Línea regular de vapores entre Nueva York y Bilbao.—Agentes Generales de las Compañías de Seguros Marítimos, Fluviales y Terrestres.

La Mannheim y La Nord Deutsche

y de la Compañía de Seguros contra incendios y sobre la vida

“The Liverpool & Londoñ & Globe”

COMISARIOS DE AVERÍAS

Casas en Santander, San Sebastián y Pasajes.—En Bilbao, Alameda Mazarredo, 1, T. 111

Laboratorio Químico

A. AMOUROUX
Ingeniero Químico

de
Y

L. FONTAINE
Ingeniero Agrónomo

Especialidad de análisis Minerales y metalúrgicos

HUELVA

CALLE DE SEVILLA 22
Y 22 DUPLICADO

Abonos, Aguas, etc.

Arbitrages

Contratos á precios reducidos

BILBAO

27, CALLE COLÓN DE LARREÁTEGUI, 27

REVISTA BILBAO

MERCANTIL, MINERA, INDUSTRIAL Y MARÍTIMA

ÓRGANO OFICIAL DE LA CAMARA DE COMERCIO

PRECIOS DE SUSCRIPCIÓN

Bilbao, un año..... Ptas. 12,00
 Provincias id..... " 16,00
 Ex ranjero, id..... Ptas. 24,00
 Número suelto..... Ptas. 0,50
 Idem atrasado..... " 1,00
 La REVISTA BILBAO circula entre los numerosos asociados de la Cámara de Comercio y Círculo Minero de esta Villa y se halla representada por todas las Cámaras de Comercio de la península y del Extranjero.

DIRECTOR

LUIS RUY-WAMBA

SE PUBLICA LOS SÁBADOS

REDACCIÓN Y ADMINISTRACIÓN

BARROETA ALDAMAR, NÚM. 8

IMPRENTA: IBÁÑEZ DE BILBAO, 6

PRECIOS DE ANUNCIOS

En el texto, línea..... Ptas. 1,00
 En notas sueltas id..... " 0,50
 Comunicados, id..... " 2,00
 La REVISTA BILBAO está representada por las Cámaras de Comercio siguientes: Habana, Manila, San Juan de Puerto Rico, Ponce, Santiago de Cuba, Cienfuegos, Argel, Buenos Aires, Burdeos, Cete, Guatemala, Lima, Lisboa, Londres, Méjico, Montevideo, Nueva York, Orán, Paris, Roma, Tanger y Valparaíso.

CORRESPONSALES:

London E. C.—Walter Judd, Ltd.
 5, Queen Victoria Street

BERLIN.—Mr. Rudolf Mosse
 Jerusalemer Strasse 46/49

PARIS.—John F. Jones y C.^a
 31, bis, Faubourg Montmartre

NEW YORK.—Graham Advertising Company
 95, Liberty Street

Bleichert

Vías Aéreas

Grúas.-Vías suspendidas eléctricas

Representantes

Luis G. Ferrán Torello: Oficina Técnico Comercial, Barcelona, Fortuny, 7

F. D. Miguel Milano.—7 Núñez de Bilbao, Madrid.

José y Juan de Goyoaga. Bilbao, Colón de Larreátegui, 15 y 17

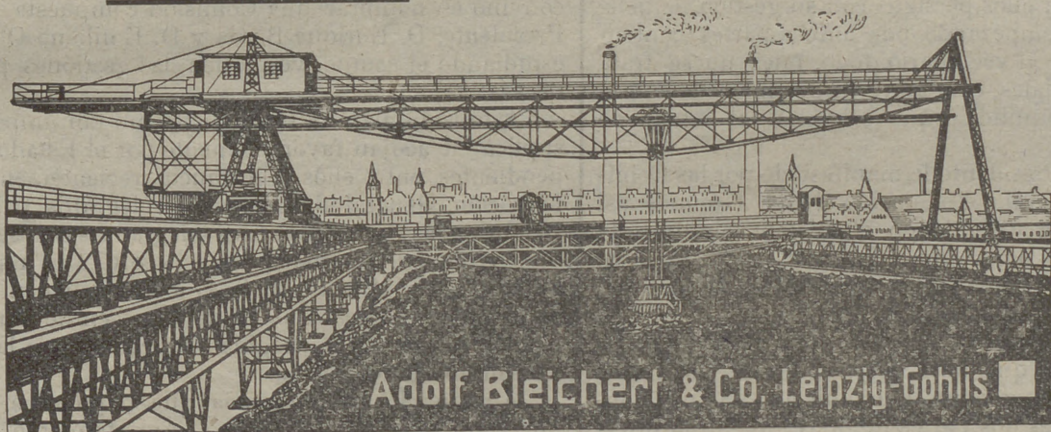

Adolf Bleichert & Co. Leipzig-Gohlis 121

Catálogos ilustrados con todos los pormenores á disposición de los interesados

Sección oficial de la Cámara de Comercio

Acta de la sesión extraordinaria celebrada por la Junta Directiva de la Cámara de Comercio de Bilbao el día 30 de Julio de 1910

En la Sala de Sesiones de la Junta Directiva de esta Cámara de Comercio, sita en su local de la calle de Bailén, 5 y 7, principal derecha, previa cédula de convocatoria, se reunieron, el día 30 de Julio de 1910, los señores de la Junta Directiva, Barandiarán, Borda, García, Ugarte, Abásolo, Lazúrtegui, Iba-

rrola, Portillo, Ferrer, Elguezabal, Latiegui, Echevarría, Orbe Ituarte, Zarauz y Villabaso, con objeto de celebrar sesión extraordinaria, bajo la Presidencia del Sr. Barandiarán y con asistencia del Secretario archivero de la Corporación.

Abierta la sesión, el Sr. Presidente expone el objeto de la convocatoria, cual era el de habérselo presentado Comisiones del Círculo Mercantil y Federación de los Gremios de esta villa, á fin de que por parte de la Corporación se tratara de buscar solución al actual conflicto obrero.

Que las representaciones dichas le expusieron que se habían reunido para tratar de las difíciles circunstancias porque venían atravesando las numerosas clases, tanto del comercio como de

MARCA



REGISTRADA

Sömme & Sundt, Bilbao. Hurtado de Amézaga, 1

Almacén de maquinaria y taller de construcción

Gran surtido
de *Correas*
de *Balata-Atlas*
y de *Cuero*.
Calidad superior

Motores
eléctricos
de
Morsk-Elektrisk-
Brown Boveri

Maquinaria
para Fábricas de
Conservas
y para
Molinos harineros

Molinos
trituradores
para minerales
y otras materias
Desintegradores

la pequeña industria á quienes representaban, así como de los perjuicios irrogados á consecuencia de la actual huelga minera, cuya prolongación tiene perturbada la normalidad del vecindario, paralizando extraordinariamente las transacciones y los cobros, razón por la cual entienden necesaria la defensa de sus intereses, considerablemente quebrantados y amenazados de próxima ruina, si las circunstancias actuales continúan.

Que en su consecuencia, conviene realizar cuantas gestiones sean conducentes á la evitación de tan graves é irreparables males, procurando una inteligencia entre patronos y obreros mineros, para que vuelvan á reanudarse las interrumpidas labores mineras.

Que sin entrar á discutir de qué lado existe la razón, y entendiendo que tanto la una como la otra parte contendientes se han mantenido dentro de la más perfecta corrección y legalidad, así como el de reconocer que el proceder de las Autoridades locales y el Gobierno ha sido en extremo previsor, adoptando cuantas medidas han juzgado prudentes para mantener el derecho de todos; las citadas Comisiones le expusieron que consideraban llegado el momento de ofrecer su mediación, interesada ciertamente, mas no en un sentido puramente egoísta, pues el bien que para ellos persigue con su gestión, entienden alcanzará á todos, empezando por ambas partes contendientes y extendiéndose al vecindario todo, pues no se trata solo de perjuicios materiales, sino también del malestar moral producido por la intranquilidad que ocasiona tal estado de cosas.

Expuesto por el Sr. Presidente lo manifestado por las Comisiones del Círculo Mercantil y Federación de los Gremios, así como vista una instancia dirigida en el mismo sentido á la Cámara por comerciantes de la zona minera, la Junta Directiva de la Cámara, previa y razonada discusión sobre la materia, por unanimidad, tomó el siguiente acuerdo:

Que la Cámara de Comercio, que veía con satisfacción la terminación de la huelga que tanto perjudica á los elementos por ella representados, acuerda no intervenir en el actual conflicto obrero, hasta que las dos partes litigantes pidan la intervención de esta Corporación.

El Presidente de la Corporación, Sr. Barandiarán, quedó facultado para poner en conocimiento del Círculo Minero el precedente acuerdo, y dicho señor acompañará á las Comisiones del Círculo Mercantil y Federación de los Gremios, que esta tarde visitarán al Círculo Minero.

Y no habiendo más asuntos de qué tratar, se levantó la sesión.

Firma esta acta el Presidente de la Corporación, conmigo el Secretario Archivero que fuí presente y certifico.—*El Presidente*, EDUARDO BARANDIARÁN.—*El Secretario archivero*, MANUEL DE OZAMIZ.

Acta de la sesión extraordinaria celebrada por esta Junta Directiva de la Cámara de Comercio de Bilbao el día 8 de Agosto de 1910

En la sala de sesiones de la Junta Directiva de esta Cámara de Comercio, sita en su local de la calle de Bailén, 5 y 7, principal derecha, previa cédula de segunda convocatoria, se reunieron el día 8 de Agosto de 1910, á las once y media de la mañana, los señores de la Junta Directiva, Barandiarán, Borda, Lazúrtegui, Olano, Villabaso, Elguezábal, Ugarte é Ituarte, con objeto de celebrar sesión extraordinaria bajo la Presidencia del Sr. Barandiarán y con asistencia del Secretario Archivero de la Corporación.

El Sr. Presidente expuso que había convocado á la Directiva para tratar sobre la Exposición de 1912 que se proyecta organizar en esta villa, é hizo relación con toda la clase de detalles de los incidentes por que pasa este asunto, á fin de constituir el Comité y llevar adelante la realización de tan grandioso proyecto.

Se cambiaron impresiones por la Junta, examinando los distintos medios que caben para acometer tal empresa y se convino en nombrar una Comisión compuesta por los señores Presidente, D. Enrique Borda y D. Emiliano Olano, para que, estudiando el asunto, verifiquen las gestiones previas que sean necesarias.

Asimismo, para tratar de extremo tan importante, y para suplicar se acojan favorablemente por el Estado varios asuntos pendientes, entre ellos la instancia recientemente eleva la á la Dirección General de Correos y Telégrafos para que doten á Bilbao de las Comunicaciones telegráficas que se han solicitado, se convino en que todos los asistentes á la reunión visitaran al Excmo. Sr. Ministro de la Gobernación, con objeto de saludarle y ofrecerle los respetos debidos, en nombre de la Corporación, é impetrar la acogida favorable para la resolución de los asuntos de referencia.

Atendiendo á la urgencia que requiere el cumplimentar una comunicación del Excmo. Ayuntamiento, fué designado el Vocal D. Fernando Villabaso, para formar parte de la Junta Municipal del Censo de población.

Y no habiendo más asuntos de qué tratar, se levantó la sesión.

Firma esta acta el Presidente de la Corporación, conmigo el Secretario Archivero que fuí presente y certifico.—*El Presidente*, EDUARDO DE BARANDIARÁN.—*El Secretario Archivero*, MANUEL DE OZAMIZ.



Crónica Mercantil é Industrial

Tipo medio del cambio

Por Real Orden de 30 de Noviembre último se ha declarado que el término medio del cambio de francos en dicho mes ha sido el de 7,19 por 100, que será el recargo que deberá imponerse á las fracciones inferiores á 10 pesetas y á los adeudos por declaración verbal de viajeros que se liquiden en las Administraciones de Aduanas durante el mes corriente y que han de percibirse en moneda de plata.

La Integridad

Bajo esta denominación, y con un capital social de 100.000 pesetas, de las cuales hay desembolsadas 30.000, se ha fundado, según escritura pública, una nueva Sociedad que explotará el seguro de enfermedades en su forma popular.

En ella podrán asegurarse todas las personas que cuenten de quince á cincuenta años, mediante el pago de la cuota mensual de 1,10 pesetas, para los menores de cuarenta años, y de 1,85 pesetas para los que pasen de dicha edad, cobrando en todo caso tres pesetas diarias en medicina y cirugía mayor, y dos pesetas en cirugía menor y en la convalecencia.

He aquí su Consejo de Administración:

Presidente, Ilmo. Sr. D. Francisco de A. Oller y Padrol, barón de Oller, abogado y propietario; Vicepresidente, señor D. José Mascalofe Isern, doctor en Medicina y Cirugía y propietario; Vocales, Sr. D. Luis Garriga y Roa, rentista; señor don Pedro Horns y Baus, Director-gerente de la Compañía Anónima de Seguros «La Constancia»; Secretario, Sr. D. José María Juncadella y Robert, propietario; Administrador, señor don Vicente Tobeña y Barba, Teniente de Ingenieros, retirado, y propietario; Jefe del Servicio Médico, doctor D. José Mascaro é Isern; Médico-Inspector, doctor D. Mariano Querol y Pasamon; banqueros de la Compañía, Sres. Garriga Nogués Sobrinos, Sociedad en comandita.

Domicilio social: Balmes, 22, 1.º, Barcelona.

Compañía Aragonesa de Minas

Bajo esta denominación, y para explotar las minas de hierro de Tierga, se ha constituido en Zaragoza una nueva empresa, cuyo capital se fija en cuatro millones de pesetas, dividido en acciones de á 500 pesetas.

Forman la nueva empresa elementos belgas y españoles, constituyendo el Consejo de Administración M. M. Stocklet, Sieges, Rambaud y Massenet, por el capital extranjero, y los Sres. Paraiso, Cano y Corsini, por el capital español.

Nueva fábrica de papel

Importantes elementos financieros é industriales de Granada tienen en proyecto el establecimiento de una nueva fábrica de papel en Motril, aprovechando como primerá materia el bagazo y esparto muy abundante en aquella vega. Cuentan también con fuerza hidráulica disponible y se calcula una producción de tres á cuatro mil toneladas de papel al año.

Société de la mina Pilar

Con domicilio en París, 7, rue du Colisse, y con un capital de francos 500.000, dividido en acciones de 100 francos, se ha constituido recientemente esta Sociedad.

Su objeto es la explotación del yacimiento aurífero de «Pilar», situado en los términos de Robredarcas y Semillas (Guadalajara).

La *Société Fondatrice de Etudes et Explorations Minières et Hydrologiques* recibe por sus aportaciones 3.000 acciones liberadas, y las restantes se ofrecen á suscripción pública.

Compañía minera de Benahadux

Con este título se ha constituido en Madrid una Sociedad anónima, con un capital de cinco millones de pesetas, cuyo objeto es la explotación de un grupo de minas de sulfato potásico y alúmina en Benahadux (Almería).

La producción mundial de cereales

El Ministerio de Agricultura de Hungría acaba de emitir su informe anual sobre el rendimiento de las cosechas de cereales del mundo.

Las cifras representativas de la producción son las siguientes: trigo, 99 136.000 toneladas; cebada, 35.526.000; avena, 62 828 000, y maíz, 107.055.000. Comparado con 96.907.000, 37.168.000, 68 768.000 y 97 171 000 toneladas, respectivamente, que produjeron las cosechas del año anterior.

Los Corredores de Comercio

En Junta general ordinaria celebrada por el Colegio de Corredores de Comercio de Bilbao, quedó constituida para el año 1911 la Junta Sindical en la siguiente forma:

Síndico Presidente, D. Manuel de Elorduy; Vicepresidente, D. Manuel Aranaz Castellanos; Tesorero, D. Ricardo Medrano; Secretario, D. José Luis de Sertucha; Vocales, D. Vicente Pérez Mangado, D. Victoriano de Antépara y D. Gregorio de Anduiza.

DESDE MONTEVIDEO

Comercio de España con América

Unos 3.200 millones de pesetas oro representa el valor de las importaciones que los países hispano-Americanos realizan cada año; 170 millones de pesetas es poco más ó menos lo que de esas importaciones corresponde á España; es decir, 5 y medio por 100.

La proporción de cada país es la siguiente:

IMPORTACIÓN TOTAL	Millones de pesetas oro	IMPORTACIÓN TOTAL	Millones de pesetas oro
Rep. Argentina.	1.465	Colombia.	30
México.	500	Costa Rica.	30
Cuba	385	Guatemala.	25
Chile.	280	Paraguay.	20
Perú.	110	Salvador.	20
Uruguay.	100	Santo Domingo.	15
Puerto Rico.	65	Nicaragua.	14
Venezuela.	50	Panamá.	12
Bolivia.	40	Honduras.	12
Ecuador.	35		
			3.208

España envía á esos países por las siguientes cantidades:

EXPORTACIÓN DE ESPAÑA Á	Millones de pesetas	EXPORTACIÓN DE ESPAÑA Á	Millones de pesetas
Cuba.	60'5	Puert Rico.	3'1
Argentina.	44'0	Venezuela.	1'6
México.	35'0	Ecuador.	1'0
Uruguay.	10'6	Perú.	0'9
Chile.	5'9	Panamá.	0'9
Colombia.	4'9	Costa Rica.	0'8

Como en la importación total se destaca la República Argentina, en la importación española, se revela con marcada superioridad la República Cubana; los productos españoles entran aquí por un valor proporcional en algo mas del 15 por 100 al de la importación total, mientras que en la Argentina no han alcanzado la proporción del 4 por 100. En México, sube esta proporción al 7 por 100, y en los países restantes solo el 3 por 100.

21 Octubre 1910.

-L. M.

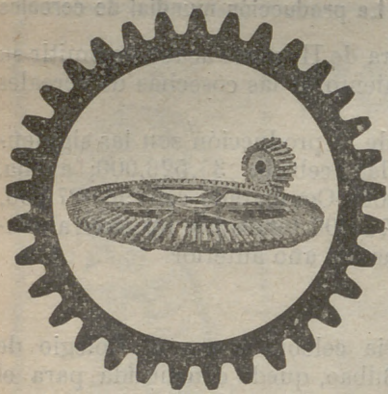

**ENGRANAJES
CORTADOS A MÁQUINA**

Engranajes de precisión
PARA
AUTOMÓVILES

**Font, Campabadal y C.^a
BARCELONA**

Representantes

Hijos de José Eusebio Rochelt

== BILBAO ==

NUEVAS SOCIEDADES

INSCRIPTAS EN EL REGISTRO MERCANTIL

Muñoz, Villa, Matas y Compañía.—Sociedad mercantil regular colectiva formada por D. Adrián Muñoz de la Villa, D. Felipe de la Villa Grado, D. Eleuterio Matas de la Villa, D. Benito de la Villa Grado y D. Francisco Muñoz Barrera. Domicilio, Bilbao. Duración, indefinida. Objeto, compra, venta, importación y exportación de huevos. Capital, 19.000 pesetas aportadas en esta forma: D. Adrián Muñoz, D. Felipe de la Villa y don Eleuterio Matas, á 4.433 pesetas 33 céntimos cada uno y don Benito de la Villa y D. Francisco Muñoz á 2.850 pesetas también cada uno. Todos los socios tendrán á su cargo la gerencia y dirección de la Sociedad, así como el uso de la firma social. Se constituyó en escritura otorgada el 7 Enero 1910 ante el Notario de Bilbao D. Agustín Malfaz Illera.

La Compañía de Alcoholes.—Sociedad anónima formada por D. Benito Luvín Auser, D. Leopoldo Luvín Auser, D. Antonio Escudero Toledo y D. José Escudero Toledo. Domicilio, Bilbao. Duración, diez años. Objeto, fabricación y comercio de alcoholes de todas clases y sus derivados, así como cualquier otra industria, empresa ó negocio que se relacione con dichos objetos principales. Capital, 1.000.000 de pesetas representado por 2.000 acciones nominativas de 500 pesetas cada una. El gobierno y administración de la Sociedad estará á cargo de la Junta general y de su consejo de administración compuesto de cinco miembros, por lo menos, que serán designados por aquélla. Se constituyó por escritura otorgada el 7 Octubre 1910 ante el Notario de Bilbao D. José Martínez Carande.

Puerto de Castro-Urdiales

Mineral exportado hasta el 28 de Noviembre de 1910
(REMITIDO POR LOS SRES. PORTILLO, IBÁÑEZ Y COMPAÑÍA)

BUQUES	DESTINO	Toneladas	CARGADORES
	SUMA ANTERIOR.	513.148	
Kingsdyke	Glasgow	2.245	Mina Federico
Ereaga	Rotterdam	3.100	Dicido Iron Ore
Valle	Idem	3.370	N. Seebold y D. Gutz.
Bakio	Idem	3.317	C. ^a Minera de Setares
Dalbeattie	Glasgow	1.823	Luis Ocharán
Górliz	Rotterdam	2.692	C. ^a Minera de Setares
	TOTAL..	529.695 toneladas.	

Los negocios y la Bolsa

El Colegio de Agentes de Cambio y Bolsa de esta plaza, ha aprobado la Memoria del ejercicio de 1910, y en ese documento hallamos las siguientes interesantes manifestaciones, que leerán gustosos nuestros abonados.

Dice así:

«Durante este ejercicio que finalizamos, se ha presentado en nuestra contratación un hecho nuevo que debe fijar un momento nuestra atención. En efecto, esta Bolsa que como la de Barcelona, se ha distinguido siempre por su amor á los valores regionales, tratando los intermediarios de encauzar el ahorro de nuestros capitalistas hacia las industrias, muchas de ellas tan florecientes, de nuestra comarca, y á las Obligaciones de nuestras Corporaciones y Sociedades, ha visto por primera vez arraigar, la poca especulación que queda, sobre valores bancarios americanos.

Nada tenemos que objetar sobre la bondad y garantía de esos negocios, pues eso queda á cuidado y estudio de las personas que van buscando, allende los mares, mejor colocación á sus capitales, pero sí no podemos menos de expresar nuestra profunda amargura, ante el hecho de ver justamente en los momentos en que todo el mundo está acorde en nuestra villa, en proclamar que no ha habido crisis más grave en sus negocios, en 20 años acá, se dé esa sangría á nuestro numerario, restando fuerzas por consiguiente para hacer frente á las necesidades presentes y futuras de este Bilbao que no solamente ha empleado sus ahorros, producto de su trabajo, en nuestra provincia, sino que ha llevado su actividad y sus capitales á todos los rincones de España.»

Junta de Obras del Puerto de Bilbao

Recaudación de impuestos durante el mes de Noviembre último

IMPORTACION		
Extranjero	Carbón.	10.918,84
	Escorias de hierro, etc.	1.770,28
	Carga general.	15.024,62
Cabotaje.....	Carbón.	5.147,23
	Escorias de hierro, etc.	433,02
	Lingote de hierro.	4.579,15
EXPORTACION		
Extranjero.	Mineral de hierro.	142.935,01
	Lingote de hierro.	45,00
	Carga general.	1.180,42
Cabotaje.....	Carbón, escorias de hierro etc.	161,96
	Mineral de hierro.	1.224,57
	Lingote de hierro.	469,90
	Carga general.	6.310,87

TOTAL PESETAS. 190.200,87

Bilbao, 1.º de Diciembre de 1910—*El Presidente*, RAMÓN DE LA SOTA.—*El Secretario-Contador*, JOSÉ DE SOLOZABAL.

El nuevo Gobernador

En atenta y expresiva comunicación nos participa el señor García Bernardo haber tomado posesión del Gobierno Civil de esta provincia, para cuyo cargo fué nombrado con fecha 29 del pasado Noviembre

Muy gustosos correspondemos á su saludo, deseándole acierto y suerte en su importante cargo.

La Exposición de Madrid

La Comisión especial designada por el Municipio madrileño para organizar la Exposición Universal de Madrid, declaró desierto el concurso de proyectos presentados por varias entidades financieras del extranjero, porque no acompañaba á los documentos de ninguna de ellas, la carta de pago, acreditando haberse efectuado el depósito exigido en el pliego de condiciones como base para tomar parte en el concurso. Los proyectos presentados son en número de ocho, y según las firmas é indicaciones que se ven en los sobres, solicitan la concesión del Certamen Universal de la Corte, los Sres. Frederick, de Londres; Richard Maisoneuve hermanos, D. León Gayda, de París; D. Mariano Cuadra, en representación de Sir Henry Burdett, y D. José Roca y Juárez Llanos, de Barcelona.

Alguna de estas proposiciones, como la de Mr. León Gayda, vienen acompañadas del recibo correspondiente de haberse verificado el depósito en un Banco extranjero.

El proyecto que ofrece mayores ventajas es el de Mr. León Gayda. Ofrece en este plan realizar la Exposición Universal en menos de dos años y medio, con un capital de 50 millones, dividido en dos millones de bonos de 25 pesetas, amortizables en setenta y cinco años, por medio de sorteos, con lotes que importan casi un tercio del capital emitido.

Se ha concedido un nuevo plazo para presentar la fianza.

PREVISIONES PARA 1911

Ya el año pasado hicimos un extracto de las previsiones que para 1910, hacían los Sres. J. Davies y C. P. Huiley, de Glasgow, en su anuario *Business Prospects* y ahora recogémoslas que publican para 1911.

He aquí algunas de las que más relación tienen con nuestra REVISTA:

Hulla.—En Europa, la Gran Bretaña y Alemania producen el 80 por 100 de la hulla y del hierro; la industria metalúrgica consume el 35 por 100 de la hulla; la fabricación de rails, el 11 por 100; las construcciones navales, el 7 por 100, y las industrias en general, el 20 por 100; los menesteres domésticos, el 14 por 100, y el resto, la minería y la fabricación del gas del alumbrado.

La producción, que había descendido en un 4 por 100 en 1908, se ha elevado en 1909 y también en 1910; es de presumir que en 1911 continúe aumentando. En cuanto á los precios, aunque los actuales dejan un escaso margen de ganancia, no es de creer que sufran elevación.

Metalurgia.—En vista de la progresión creciente, todo hace esperar que en 1911 aumentará la producción europea en unos tres millones de toneladas. Los ferrocarriles no experimentarán necesidades extraordinarias; sin embargo, habrá de observarse una actividad razonable, y si la demanda creciese, los establecimientos metalúrgicos podrán fácilmente elevar su producción actual. En cuanto á los precios, serán algo inferiores á los del año corriente.

Estáño.—La demanda superará á la oferta, y, por tanto, los precios serán más elevados que los correspondientes á cualquier de los años anteriores á 1907.

La gran actividad en la industria automovilista y en las industrias petrolíferas ha sido una de las causas del aumento del consumo del estáño, y por consecuencia de sus precios. La fabricación de hojalata absorberá en 1910, según todas las probabilidades, unas 40.000 toneladas de este metal. En 1911 el consumo será má considerable.

De aquí que pueda formularse la siguiente conclusión: la producción y el consumo continuarán elevándose en 1911, y los precios serán, desde luego, más altos que en 1910 y que en cualquiera de los años anteriores á 1907.

Petróleo.—La producción del petróleo equivale actualmente en valor calórico al 5 por 100 del de la hulla. La producción que en 1900 fué en el Reino Unido de 215 millones de galones, descendió en 1909 á 147 millones, por resultar desterrado del alumbrado y no compensar esta baja el consumo para el automovilismo; en cambio, aumenta algo su uso como lubricante.

Los capitales considerables invertidos en su producción y comercio, sólo producirán en 1911 una parte de su efecto útil. Tal vez veamos alguna competencia en los precios, que haga descender á éstos momentáneamente; pero, en general, se mantendrán al mismo nivel que en el año corriente.

Trigo.—Sus precios actuales se mantendrán invariables en los comienzos de 1911; se elevarán en Julio, época de la nueva cosecha, y el precio medio en el año próximo excederá al de 1910.

Durante los últimos diez años la población consumidora de pan de trigo ha ido en aumento de un 14 por 100, ó sea de 1 y 1/2 por 100 al año. Las últimas cosechas han sido: en 1908, de 389 millones de «quarters», de 217.50 kilogramos; en 1909, de 444 millones, y en 1910, de 424 tan sólo.

Transportes.—Para los marítimos la oferta excederá de la demanda en 1911, y los fletes serán más elevados que los de cualquiera de los años 1909 y 1910; los valores de las empresas navieras experimentarán alza en su cotización.

Money Market.—Los pronósticos acerca del mismo se resumen así: el precio del dinero será relativamente bajo en 1911, y el tipo medio del descuento en el Banco de Inglaterra será el de 3 por 100. La demanda de oro para la circulación y para reserva será la normal y por bajo de lo que han provocado en años de «boom» la elevación de los tipos del Banco referido. Los empréstitos de los Gobiernos y de las municipalidades serán más numerosos é importantes que en los años anteriores.

ANUNCIOS OFICIALES

Compañía de los Ferrocarriles Vascongados

En el sorteo verificado en este día han resultado amortizadas las siguientes obligaciones:

18 de 1.^a hipoteca de la línea de Bilbao á Durango.

Números 3 113 al 3.320, 7 031 al 7.040.

48 de 2.^a hipoteca de la línea de Bilbao á Durango.

Números 1.101 al 1.110, 7.601 al 7.610, 8.071 al 8.080, 9.846 al 9.853, 13.081 al 13.090.

13 de 1.^a hipoteca de la línea de Durango á Zumárraga, los números 7.031 al 7.304, 7.851 al 7.857, 7.859 al 7.860.

A partir del día 2 de Enero próximo, se pagarán en la Caja de esta Compañía, Achuri, núm. 9, de diez de la mañana á una de la tarde, los cupones de las diferentes obligaciones de esta Compañía, que vence en 1.^o de Enero de 1911, así como también el cupón de las obligaciones que han resultado amortizadas.

El cupón número 9 de las obligaciones de 1.^a hipoteca de la línea de Elgoibar á San Sebastián, será también pagada por el Banco Guipuzcoano, en las horas en que se halla abierto al público el referido establecimiento.

Bilbao 9 de Diciembre de 1910.—El Director Gerente, JULIO DE IGARTUA.

Altos Hornos de Vizcaya

Amortización extraordinaria de obligaciones de la extinguida Sociedad de Metalurgia y Construcciones «Vizcaya»

En virtud de la facultad que se concede en la escritura de emisión de estos títulos, se procederá mediante sorteo, á la amortización extraordinaria de 1.000 obligaciones de la referida sociedad, el día 14 del corriente, á las diez de la mañana, en el domicilio social, Ibañez de Bilbao, L. O.

El acto será público y ante notario, con asistencia de la Comisión Delegada del Consejo de Administración, y las bolas extraídas se conservarán hasta el próximo sorteo en las oficinas de la Fábrica de Baracaldo, para facilitar su comprobación á los obligacionistas que lo deseen.

Bilbao, 7 de Diciembre de 1910.—*El Secretario del Consejo de Administración*, GUILLERMO DE IPIÑA.



Boletín Minero

Fletes de mineral

Newcastle on Tyne

7 de Diciembre de 1910

- Almería á Barrow, 5/9.
- Idem á Dunkirk, 9/3.
- Bilbao á West Hartlepool, 4/9.
- Idem á Jarrow, 4/10 1/2.
- Idem á Middlesbro, 4/-
- Idem á Rotterdam, 5/10 1/2.
- Cartagena á Glasgow, 6/-

Fletes de carbones (para hulla por tonelada)

Bilbao	5-0	Villanueva	8-0
Santander	5-0	Palamós	8-6
Barcelona	7-6	San Feliú de Guixols	8-6
Tarragona	7-0		

Precios de carbones en Newcastle

S. D.

Hulla de calidad. 1. ^a	á 10-6	toneladas
» de 2. ^a	á 9-6	»
» de 3. ^a	á 8-9	»
Fragua superior.	á 10-	»
Coke de 1. ^a calidad	á 17-6	»
» de 2. ^a	á 16-6	»
» de 3. ^a	á 15-6	»

PLOMOS. — Hoy los desplatados extranjeros vales de £ 13 03-9 á £ 13-05-0 y los ingleses de £ 13-07-6 á £ 13-10-0 por 1016 kilogramos.

Los argentíferos á £ 13-6-10 1/2.

LA PLATA FINA—Disponible á 27 1/16 peniques.—En trega á dos meses á 27 1/4 peniques.—Todo por onza inglesa.

Remitido por los Sres. Chivers y Fraser

Cotización de hierro en Glasgow

Según despachos recibidos por el Círculo Minero de Bilbao

Diciembre 5	Escocia	49/9	Hematites	65/1
» 6	»	49/7	»	65/1
» 7	»	49/8	»	68/1
» 8	»	49/10	»	65/1
» 9	»	49/9	»	65/-

Carbones

En Asturias

Sobre vagón en las minas. A bordo en Gijón ó Avilés 3 pesetas más.	Cribados	22 pesetas.
	Galletas lavadas.	20 »
	Granzas lavadas.	18 »
Puertollano en vagón, por contrata	Menudos lavados secos.	14 á 16
	Id. id. fraguas y para cok.	15 á 17
León sobre vagón.	Mezclas para gas	16 á 18
	Cribado.	17 »
Cok.—Gijón ó Avilés á bordo	Granadillo lavado especial.	14 »
	» Bélmez de 1. ^a	40 »
	Avellanas lavadas	12 »
	Menudo	7 »
	Galletas lavadas.	21 pesetas.
	Menudo lavado	14 »

Hierro

BILBAO. —Campanil de 1. ^a tonelada ing. f. á b.	13 á 14 sch.
» Campanil de 2. ^a	12 á 13 »
» Rubio de 1. ^a	11 á 12 »
» Rubio de 2. ^a	10 á 11 »
» Carbonato de 1. ^a	13 á 14 »
» Carbonato de 2. ^a	12 á 13 »

Plomo

CARTAGENA. —En barras	46 kilos Ptas.	14,06
» Sulfuros Linares 78 %	»	9,80
» Carbonatos del 50 %	»	5,72
LINARES. —Alcohol de hoja	ptas.	14,00 quintal
» Sulfuro 75 por 100	»	8,25 á 8,75
» Carbonatos 50 por 100	»	4,00 á 5,00
PARIS. —Español en barras, 100 kilos	francos	38,25
MARSELLA. —Primera fusión, 100 kilos	»	34,50 á 35,00
» Segunda	»	33,50 á 34,00
LONDRES. —Español sin plata	£	12 17-06
NEWCASTLE. —Español más de 40 á 80 onzas.	£	13-00-00

Mercado de Londres

TELEGRAMAS DE LOS SRES. THOMAS MORRISON Y COMPAÑIA

	Día 5	Día 6	Día 7	Día 8
Cobre.—Standard	56-17-6	57-01-9	56-16-8	57-10-8
» 3 meses	57-13-9	57-17-8	57-13-9	57-17-8
» Best Selected	00-00-0	00-00-0	00-00-0	00-00-0
Estano del Estrecho	170-17-8	168-18-6	172-02-8	172-02-6
» 3 meses	171-15-0	168-16-8	171-02-8	172-05-0
» Ingleses.—Lingotes	17-19-0	163-10-0	172-0-0	167-10-0
» —Barritas	172-10-0	161-10-0	173-00-0	168-10-0
Plomo Español	18-02-8	18-03-9	18-05-0	18-02-4
Hierro.—Escocés.—Warrant	55/10	55/01	55/07	55/10
» Middlesbro	49/10	49/07	49/07	49/10
» Hematites	65/01	65/01	65/01	64/01
Acciones Rio-Tinto	69-05-6	69-00-0	68-07-8	68-12-6
» Tharsis	5-10-0	5-10-0	5-10-0	5-12-6
Plata	25-5/16	25-1/16	25-0/0	25-3/8
Exterior Español	92-1/2	92-1/4	92-1/4	92-0/0
Cambio á 3 m/f	00-0/0	00-0/0	00-0/0	00-0/0
Regulo de antimonio	31-00-0	31-00-0	31-00-0	31-00-0

Valores negociados en Bolsa.—Cotizaciones de la semana

Titulo de la empresa	Ultima cotización	Fecha de la operación			Capital millares de PESETAS	Valor de cada título	Desembolso	Dividendo anual	OBLIGACIONES			Capital Ptas.	Interés	Ultima cotización
		Día	Mes	Año					Compañías de Ferrocarriles	Compañías Navieras	Compañías Mineras			
ACCIONES														
Bancos														
De Bilbao	341,00	3	Dicbre.	1910	30.000	500	Todo	14 0/0	Bilbao & Durango.—1.ª emisión 1902			500	4 0/0	98,50
De Vizcaya	450,00	30	Novbre	1910	15.000	250	60 0/0	8 »	» & Portugalete, 1.ª emisión, 1.ª serie			500	4 »	101,00
Crédito Unión Minera	630,00	29	»	1910	20.000	250	20 »	12 pts	» 1.ª » 2.ª »			100	4 »	100,00
Guipuzcoano	223	2	Junio	1910	5.000	500	60 »	12 »	Santander & Bilbao, emisión de 1895			500	4 »	100,00
De Vitoria	150	29	Octubre	1909	3.000	500	50 »	12,50	» de 1898			500	4 »	98,00
Asturiano	74	4	Junio	1909	8.000	500	80 »	—	» de 900			500	4 »	97,75
De Gijón	175	21	Septbre.	1910	10.000	500	50 »	8 0/0	» de 1912			500	4 »	97,75
De Burgos	200	19	Agosto	1909	3.000	500	20 »	6 »	F. c. de Tudela & Bilbao, 1.ª serie			500	5 »	103,75
De Cartagena	118	2	Dicbre.	1910	10.000	500	Todo	10 »	» de 2.ª »			500	5 »	103,50
Hispano Americano	150,00	10	»	1910	100.000	500	30 0/0	9 pts	» de 3.ª »			250	5 »	103,50
Mercantil de Santander	150	5	Julio	1907	6.000	500	50 »	4 0/0	» de Valladolid & Ariza serie A			500	5 »	103,75
Español Río la Plata	545	26	Novbre.	1910	110.000	500	85 »	12 pts.	» de Almansa & Valencia y Tarragona			475	5 »	100,50
Ferrocarriles														
Vascongados	99,50	21	Enero	1910	6.525	250	Todo	2 1/2 0/0	» de Asturias, Galicia y León, 1.ª hipoteca			500	3 »	76,40
De Bilbao á Portugalete	152	1	Mayo	1908	5.000	500	»	7 »	» de Zaragoza & Pamplona y Barcelona (prioridad)			475	3 »	83,00
De Santander á Bilbao	100,50	9	Dicbre.	1910	12.500	500	»	7 »	» del Norte de España 1.ª serie			500	3 »	82,00
De Castro Alén (ord.)	66	28	Julio	1910	1.500	500	»	3 »	» del Norte de España emisión de 1905			500	4 »	95,75
De Castro Alén (esp.)	116,50	28	»	1910	1.000	500	»	—	» de Durango & Zamárraga, 1.ª serie			500	4 »	96,25
De La Robla	52,00	9	Dicbre.	1910	20.264	500	»	3 0/0	» de Madrid & Zaragoza y Alicante, serie C			500	3 »	97,25
Vasco Asturiano	76	9	Dicbre.	1909	12.000	400	»	—	» de Alar y Santander			475	6 »	109,00
Navieras														
Sota y Aznar	98,00	23	Novbre.	1910	9.500	500	Todo	15 pts	» de La Robla			500	4 »	90,00
Bachi	80	13	Dicbre.	1907	4.000	500	»	7,50	Vasco-Asturiano, 1.ª hipoteca			500	5 »	102,00
Vasco Cantábrica	34	26	Febrero	1907	3.000	500	»	10 pts	» Económicos de Asturias			500	4 »	98,00
Vascongada	32	8	»	1910	3.125	500	»	10 »	Compañías Navieras			500	5 »	88,00
Internacional	28	21	Febrero	1906	2.500	500	»	10 »	Bilbaína de Navegación			500	5 »	90 0/0
Unión	14	9	Dicbre.	1910	16.000	500	»	—	Navegación Bat.			500	5 »	100,50
Cantábrica	14	10	Junio	1905	6.000	500	»	—	Naviera Vascongada			509	5 »	103,50
Uriarte	50	14	Abril	1906	3.000	1000	»	—	Compañías Mineras			500	5 »	108,00
Aurrera	116	10	»	1909	3.000	500	»	15 pts	Sierra Menera (fuera de bolsa)			500	4 1/2 »	90,50
La Actividad	25	27	Mayo	1910	3.000	500	»	22,50	Compañías de electricidad			500	5 0/0	95,00
Anónima de Navegación	60	5	Dicbre.	1906	2.700	500	»	—	Franvía Eléctrico de Bilbao & Durango y Arratia			500	5 »	101,75
Bat.	22	28	Abril	1908	2.000	250	»	—	Hidroeléctrica Ibérica (fuera de bolsa)			500	5 »	101,75
Algortefia	37,50	1	Septbre	1909	5.000	500	»	17,50	Junta de Obres del Puerto de Bilbao			500	4 »	100,25
Olazarri	32 0/0	30	Novbre.	1910	7.000	500	»	50 pts	Emisión de 7 de Enero de 1899 4 por 100 (4.º empréstito de 1.º de Diciembre de 1905 (5.º empréstito)			500	4 »	100,50
Marítima del Nervión	99,00	20	Julio	1910	2.500	250	»	5 0/0	Compañías de industrias varias			500	5 »	101,45
Metalúrgicas														
Altos Hornos de Vizcaya	282,50	24	Novbre.	1910	32.750	500	Todo	60 pts	Papelería Española 1.ª serie			500	5 »	101,25
Talleres de Deusto	117	27	Julio	1909	1.000	500	»	50 »	» 2.ª »			500	5 »	101,25
Tubos Forjados	118	30	Marzo	1909	1.500	500	»	10 »	Sociedad Altos Hornos y Fábrica de acero de Bilbao			500	5 »	93,00
La Basconia	85	27	Febrero	1906	7.000	500	»	30 »	» Metalúrgica y Construcciones de Vizcaya			500	5 »	101,25
Aurrera	134	8	Agosto	1910	1.500	500	»	7 0/0	» Aurrera			500	5 1/2 »	100,10
Construcciones Metálicas	67,50	4	Octubre	1910	12.500	500	»	15 pts.	» Algodonera Guipuzcoana			500	4 1/2 »	95,00
Mideras														
Argentifera de Córdoba	150	25	Enero	1909	1.500	250	50 0/0	—	Ayuntamiento de Bilbao, 4 por 100			500	4 »	101,25
Anglo Vasca de Córdoba	150	12	Junio	1908	3.500	250	Todo	—	Carreteras de Vizcaya, emisión de 1905			500	4 »	103,10
Alcaracejos en Córdoba	70	4	Julio	1907	2.000	250	»	—	Cédulas hipotecarias, 4 / 50 ptas. números 1 á 236,18.			500	5 »	101,75
Almadenes en Córdoba	145,70	7	Abril	1907	6.000	250	35 0/0	—	Unión Resinera Española (fuera de bolsa)			500	5 »	101,00
Pañador, en Sevilla	93,00	4	Marzo	1910	4.500	500	Todo	—	Diques Euskalduna			500	5 »	101,00
Cala, en Huelva	128,50	3	Dicbre.	1910	15.000	500	»	15 pts	Interior contado			84 85	84 80	84 80
Hulleras Sabero y Anexas	84,50	3	»	1910	5.000	500	»	5 1/2 0/0	Interior fin			85 15	85 10	85 10
Sierra Menera, en Teruel	87	12	Junio	1908	2.000	500	60 0/0	—	Amortizable al 5 por 100			100 80	100 90	100 90
Iruña y Lesaca	45,25	6	Dicbre.	1910	5.090	500	Todo	—	Amortizable al 4 por 100			91 50	91 50	91 50
Cabárceno	120	10	Abril	1907	1.500	500	»	10 0/0	Acciones F. c. N. de España			90 05	90 05	90 05
Argentifera de Almagrera	10	19	Novbre	1910	5.000	500	»	—	Id. Madrid, Zarag. y Alic.			98 00	98 00	98 00
Hulleras de Guardo	166	18	Marzo	1908	4.000	500	34 0/0	—	Id. Banco de España			459 00	459 00	458 50
Collado del Lobo	155	1	Dicbre.	1910	12.500	500	Todo	12 0/0	Id. Tabacos			344 50	340 00	340 00
Atilana	5,00	1	Agosto	1910	4.000	250	»	3 0/0	Id. Altos Hornos			000 00	000 00	000 00
Villaodrid	98	26	Novbre	1910	1.000	500	»	10 »	Id. Explosivos			000 00	000 00	000 00
Sierra Alhamilla	165	9	Dicbre.	1910	1.000	500	»	10 »	Id. Azucarera G. de E. pf.			16 50	16 50	17 00
Berástegui	33	27	Abril	1907	2.500	500	70 0/0	3,50	Id. id. ordinarias			7 00	16 50	150 00
Minería Vascongada	20	26	Novbre	1909	12.500	250	5 0/0	—	Id. Banco Hisp. Americ.			000 00	80 00	060 00
General de Minería	58	17	Junio	1907	5.000	250	25 0/0	—	Id. id. Esp. R. la Plata			52 00	650 00	544 00
El Guindo, Madrid	81	29	Mayo	1908	20.000	500	Todo	5 0/0	Francos			27 00	27 00	27 10
De Setares	1.200	22	Novbre.	1910	1.000	1000	»	225 0/0	Libras			27 00	27 10	27 10
Propietaria Mina Ceferina	100	24	»	1910	1.000	1000	»	—	BOLSA DE BARCELONA			27 14	27 17	27 14
Varias														
Unión Resinera Española	93,00	10	Dicbre.	1910	20.000	250	Todo	10 pts	Interior			85 15	84 40	85 00
Unión de Explosivos	320,00	10	»	1910	25.000	100	»	16 »	Acciones F. c. del Norte España			89 80	88 20	89 75
Unión Eléctrico-Vizcaína	142,00	3	Novbre.	1910	18.000	500	»	25 »	Id. id. Madrid, Zarago. y Alic.			95 80	94 10	95 40
Electra Indust. Española	111	9	Julio	1910	2.500	500	»	5 0/0	Oblig. F. c. Vallad. & Ariza, 5 0/0			103 50	103 50	103 25
Casa Dotesio	71	7	Agosto	1909	1.350	500	»	15 pts.	Id. F. c. id. id. 4 1/2 0/0			102 20	102 00	102 15
T. de Bilbao á Durango	27	21	Septbre.	1910	2.150	500	»	3 0/0	Id. F. c. id. id. 4 3/4 0/0			96 00	96 00	96 00
C.ª de Seguros Aurora	50	1	Dicbre.	1910	20.000	500	30 0/0	3 »	Id. F. c. Norte España 905			96 00	96 00	96 00
Hidráulica del Fresser	65	24	Abril	1909	3.000	500	Todo	—	Id. F. c. Alm. V. l. Tar. espec.			96 00	96 50	96 00
Hidro-Eléctrica	116,00	10	Dicbre.	1910	20.000	500	»	4 0/0	Id. F. c. id. id. adherid.			79 75	77 75	79 75
Cementos Portland Sestao	120,25	3	Septbre.	1909	1.403	700	»	40 »	Ayuntamiento Barcelona			98 25	94 00	93 50
Papelera Española	62,00	28	Novbre	1910	20.000	500	»	—	C.ª Gral. Tabacos Filipinas			101 50	101 50	101 50
Artes Gráficas	75	21	Abril	1909	500	100	»	6 pts.	Paris, cheque			107 30	107 35	107 30
Bodegas Bilbaínas	95	12	Novbre.	1910	6.000	500	»	—	Londres, id.			27 14	27 17	27 14
Sd. Gral. Ind. y Comercio	247,00	10	Dicbre.	1910	25.000	500	»	7 1/2 0/0	BOLSA DE PARIS			97 90	97 50	97 75
Diques Euskalduna	61	28	Novbre.	1909	15.000	500	»	5 pts.	Renta Francesa 3 por 100			97 90	97 50	97 75
Azucarera Española. pref.	55,50	12	Novbre.	1910	43.000	500	»	15 »	Exterior español 4 por 100			94 72	93 75	94 62
Idem idem ordinaria	30	29	Agosto	1909	43.000	500	»	—	Interior español 4 por 100			79 30	00 00	79 25

Resumen: Fondos públicos, 163.000; Acciones, 379.050; Obligaciones, 78.000
Total 626.050 Libras, 34.923 Francos, 73.769 Marcos, 0.000.

Buques entrados desde el 3 al 9 de Diciembre 1910

IMPORTACION

Núm. de ord.	Día	Pabellón	Nombre del buque	Tons de reg.	CAPITAN	Kilogramos de carbón	Kilogr. de bacalao	Kilogramos de carga total	Procedencia	Consignatario ó corredor
SUMAS ANTERIORES.						43534373	8803741	610747431		
1492	3	Noruego	Hirundo	1343	S F Sorensen	»	»	»	S. Nazaire	Chávarri y Compañía
1493	»	Inglés	Kestor	1483	A. Balleine	»	»	»	Idem	Sota y Aznar
1494	»	»	Rjukan	1107	H. Andersen	»	»	»	Nantes	Macleod y Compañía
1495	»	Español	Pedro Luis Lacave	1330	M. Valdés	2862810	»	2862910	Newport	Hijos de Astigarraga
1496	»	Holandés	Vlieland	1299	K. Swart	»	»	»	Burdeos	Tomás Urquijo
1497	»	Inglés	Sirdar	825	h. Crookes	»	»	»	La Rochelle	Aznar y Compañía
1498	»	Alemán	Bellona	634	K. Klokorn	»	»	699810	Amberes	C. Hoppe y Compañía
1499	»	»	Fried Krupp	730	Joh. Janssen	»	»	»	Rotterdam	Erhardt y Compañía
1500	»	Español	Kataliñ	76	C ortázar	»	»	188886	Rayona	Atanasio Aréizaga
1501	»	Inglés	Ripon	1885	S Fourneaux	»	»	»	Idem	Miguel P. Ferrer
1502	»	»	Tregynog	1048	W. Strutt	»	»	»	S. Nazaire	Manuel Allende
1503	»	»	Falcon	1349	G. Hodgson	»	»	»	Idem	Aznar y Compañía
1504	»	»	Innesmoor	838	W Steele	»	»	»	La Pallice	Idem
1505	4	»	Tregenna	805	J. Snaith	»	»	»	Nantes	Martyn, Martyn y Comp ^a
1506	»	»	Gravina	764	M. W. Couch	»	26010	597100	Hamburgo	H. de Azqueta
1507	»	Español	Lista	754	J. M. Hernández	»	»	330514	Londres y Amb.	Idem
1508	»	»	J. M. de Pinillos	1492	F. Salegui	»	»	»	Burdeos	Portillo, Ibáñez y Comp. ^a
1509	»	Inglés	Dunsley	1254	B. T. S. Roper	»	»	»	La Rochelle	Sota y Aznar
1510	5	Español	Izaro	1173	G. Torre	»	»	»	Burdeos	Ulpiano de la Torre
1511	»	Inglés	Victoria	998	A. J. Muir	»	»	»	Idem	Miguel P. Ferrer
1512	»	Español	Plencia	1044	T. Gauca	3290528	»	3352613	Newcastle	Sota y Aznar
1513	»	»	Axpe	685	P. Aldámiz	1750012	»	1750012	Newport	Félix Abásolo
1514	6	Holandés	Rossum	814	P. O Hagenas	»	»	»	Rocheport	Chávarri y Compañía
1515	»	Español	Alu-Mendi	1312	E. Meaurio	2037612	»	2037612	Newcastle	Sota y Aznar
1516	»	Alemán	icilia	1822	W. Spangenberg	»	»	»	Hamburgo	E. Couto y Compañía
1517	7	Inglés	Illigent	1249	C. A. Holmes	»	»	»	S. Nazaire	Viuda de Salvidegoitia
1518	8	Español	Elantsober	1450	C. Ispizua	3463172	»	3463172	Newcastle	Sota y Aznar
1519	»	»	Rita	716	A. Beitia	»	119683	703713	Liverpool	Real de Asúa y Compañía
1520	»	»	Bia-Bat	1224	J. M. Argcha	»	»	»	Burdeos	Miguel P. Ferrer
1521	»	Noruego	Roskwa	765	J. A. Hornholdt	»	431473	535011	Bergen y otros	Andrés Amland
1522	»	Francés	San Martin	757	J. Berquin	»	»	7442	Dunkerque	José L. Olloqui
1523	»	Alemán	Santa Elena	4732	H. Hanssen	»	»	»	Hamburgo	E. Couto y Compañía
1524	9	Belga	Garonne	549	L. Moureau	»	»	»	Londres	Chávarri y Comp. ^a
1525	»	Inglés	Magnus-Mail	1465	L. Hutchinsson	»	»	»	Lisboa	Gustavo Motschman
TOTALES . . .						448737957	9380907	627276226		

CABOTAJE

Núm. de orden	Día	Aparejo	Nombre del buque	Tons. de reg.	CAPITAN	Kilogramos de carbón	Kilogr. de cemento	Kilogr. de vino	Kilogramos de carga total	Procedencia	Consignatario ó corredor
S. ANTERIORES.						240954370	5061150	25474211	276718698		
1378	3	Vapor	María Clotilde	30	B. López	»	»	»	77227	Foz y Avilés	Francisco García
1379	»	»	Jovellanos	268	G. Navarro	514000	»	»	514000	Gijón	Ignacio Abaitua
1380	»	»	Elvira	589	R. Basterrechea	»	»	»	»	Idem	Real de Asúa y Compañía
1381	»	»	Carmen	632	R. Martínez	»	»	»	83497	Barcelona y esc.	Viuda de Vicuña
1382	»	»	Chío	260	F. Achurra	441110	»	»	441110	Avilés	Atanasio Aréizaga
1383	4	»	María Pilar	114	V. Lozano	»	»	»	96281	Gijón y otros	Francisco García
1384	»	»	Esmeralda	314	L. Liaño	820000	»	»	820000	Avilés	Atanasio Aréizaga
1385	5	Pailebot	San Juan de Dios	28	F. Urbietta	»	55000	»	55000	Zumaya	E. de Arriaga y Comp. ^a
1386	»	»	Santander-equeitio	23	J. Arrinda	»	»	»	»	Lequeitio	Idem
1387	»	Vapor	Unión Hullera	282	F. N. Junquera	301460	»	»	415760	Avilés	Ignacio Abaitua
1388	6	»	María Mercedes	127	B. Fernández	»	»	»	2750	San Sebastián	Francisco García
1389	»	»	Iciar	188	J. San José	550000	»	»	550000	S. E. de Pravia	Chávarri y Compañía
1390	»	Goleta	Requejada	72	J. Lizpurua	»	»	»	100000	Castro Urdiales	Portillo, Ibáñez y C. ^a
1391	8	Vapor	Turón	783	A. Pereda	1511900	»	»	1511900	S. E. de Pravia	Chávarri y Compañía
1392	»	»	Cabo Silleiro	675	J. Ruiz de Salas	»	»	211360	366724	Valencia y Alicte	Bergé y Compañía
1393	»	»	Dolores	71	J. A. Iraundegui	»	117300	»	119100	Zumaya	Hijos de Astigarraga
1394	»	Balandra	Bizkaya	30	J. Fradua	»	»	»	»	Bermeo	Luciano Landáburu
1395	»	Vapor	María P. Lar	246	B. Díaz	»	»	»	»	Pasajes	Blas Otero y Compañía
1396	»	»	María P. Lar	114	V. Lozano	»	»	»	»	San Sebastián	Francisco García
1397	»	»	María ruz	85	M. Juárez	»	»	»	25821	Hivadeo y escalas	Idem
1398	»	Goleta	Purificación	73	R. Andonegui	160000	»	»	160000	Gijón	Viuda de Vicuña
1399	»	»	María Gabriela	74	J. M. Zabala	150000	»	»	150000	Idem	Idem
1400	»	Balandra	Horrocha	16	F. Aranzamendi	»	»	»	5600	Lequeitio	E. de Arriaga y Compañía
1401	9	»	Churruca	20	G. Carregui	»	40000	»	40000	Zumaya	Viuda de Vicuña
1402	»	»	Simón	28	E. Anduiza	»	»	»	»	Santoña	E. de Arriaga y Compañía
TOTALES . . .						245402840	5273450	25685571	282253468		

Banco Guipuzcoano

SU SITUACIÓN EN 30 DE NOVIEMBRE DE 1910

ACTIVO	Pesetas
Caja y Banco de España.	2.024.298,68
Corresponsales deudores.	2.541.622,02
Bienes inmuebles.	1.735.549,53
Mobiliario.	10,00
Cartera.	8.666.752,54
Préstamos sobre valores.	684.349,95
Cuentas corrientes de crédito y diversas.	5.160.993,12
Cupones y amortizaciones al cobro.	124.022,40
Gastos generales y sueldos.	69.731,59
Diversas cuentas.	1.603.613,60
Accionistas.	2.000.000,00
TOTAL.	24.610.943,43

Nominales

Vres. en poder de Corresponsales 9.045.099,25	
Efectos en depósito 113.989.654,15	123.034.753,40
TOTAL.	147.645.696,83

PASIVO

Capital 10.000 Acciones de pesetas 500.	5.000.000,00
Fondo de reserva (estatuario).	300.000,00
Segundo fondo de reserva (voluntario).	900.000,00
Reserva para inmuebles.	36.000,00
Cuentas corrientes.	11.032.214,15
Consignaciones voluntarias en efectivo.	53.998,71
Imposiciones y Bonos á vencimiento fijo.	2.650.636,40
Corresponsales acreedores.	1.941.034,07
Efectos á pagar.	167.354,99
Cupones, amortizaciones y dividendos á pagar.	135.874,08
Acreedores por cup. y amortizaciones al cobro.	»
Diversas cuentas.	2.071.998,99
Beneficios (remanente)	321.832,05
TOTAL.	24.610.943,43

Nominales

Depositantes de vals. en garantía 13.823.507,00	
Idem ídem en custodia. 99.937.647,15	
Acreedores por depósitos necesarios 228.500,00	
Id. valores en poder corresponsales 9.045.099,25	123.034.753,40
TOTAL.	147.645.696,83

Legislación comercial extranjera

HONDURAS. Vinos.—Por Decreto de 16 de Marzo, promulgado el 31 del mismo mes, se dispone lo siguiente:

Artículo 1.º Los Decretos de 20 de marzo de 1900 y 14 de Septiembre de 1907, se modifican como á continuación se expresa:

Vinos tintos, blancos y dulces ordinarios en botellas, por medio kilogramo.	0,15 pesos.
Vinos tintos, blancos y dulces ordinarios en otros recipientes.	0,30 »
Vinos tintos, blancos y dulces finos en botellas.	0,08 »
Vinos tintos, blancos y dulces finos en otros recipientes.	0,15 »

Art. 2.º Todo vino que tenga más de 16 grados Cartier (ó el equivalente Gay Lussac) de fuerza alcohólica, será considerado como licor fuerte ó alcohol, según su graduación.

Art. 3.º Los administradores ó inspectores encargados de hacer el examen podrán abrir todos los bultos que contengan vinos ó licores, á fin de comprobar la exactitud de las cantidades y fuerza alcohólica, declaradas en las facturas respectivas.

Producción de azúcares

Según los datos publicados por la Dirección General de Aduanas, han tomado parte en la molienda de remolacha desde 1.º de Julio de 1910 hasta 31 de Octubre, 16 fábricas españolas.

El movimiento de primera materia entrada en fábricas y de azúcar envasado entrado en almacenes, desde la fecha de 1.º de Julio, se condensa en el siguiente cuadro:

	K.ILOGRAMOS	
	1909	1910
Remolacha entrada.	238.726.173	165.039.405
Azúcar envasado.	25.085.218	14.610.578

Resulta de las anteriores cifras que en la campaña actual han ingresado 73.686.768 kgs. de remolacha, y 10.474.640 kilogramos de azúcar menos que en la de 1909-10.

En las cantidades de azúcar envasado figuran producciones de residuos de campañas anteriores.

Información marítima**Importación**

Buques entrados hasta el 7 de Diciembre de 1910

Vapor español DUMA. De *Burdeos*: 3 fardos 100 k y 100 piezas 400 k duelas de roble, T. Morrison y Compañía; 1 bocoy 101 kilos oza sanitaria, Hormaza y Sarasúa; 2 bocoyes 1.176 k aceite de cacahuet, Ocharan é Iñig; 50 cajas 5.000 k agua mineral, Centro Farmacéutico Vizcaino, 38 piezas 43.429 k madera, J. Uribasterra; 3 cajas 748 k quincalla, C. San Gregorio; 15 piezas 2.170 k pipería, C. Maruri; 12 cestos 336 k champagne, M. Hormaechea; 20 sacos 1.000 k yeso, Industrias Artísticas; 19 coronas 1.288 k alambre de cobre, J. Wenzel y Compañía; 299 piezas 2.913 k cueros secos, J. T. Uribe; 2 balas 27 k cola fuerte, La Vasco-Alemana; 15 sacos 1.500 k goma, Barandiarán y Compañía; 13 bultos 399 k madera labrada, A. Conrad y Compañía; 25 cajas 2.675 k agua mineral, L. Echevarría; 55 barriles 11.850 k grasa mineral, 229 barriles 45.740 kilos aceite mineral, Vacuum Oil C.º; 2 fardos 100 k duelas de roble, á la orden.

Vapor español POVENA. De *Newcastle*: 3.033.896 k carbón, Altos Hornos de Vizcaya.

Vapor noruego BELLE ILE. De *Taxila* (Dinamarca): 35.500 piezas 709.930 k palos de madera, La Papelera Española.

Vapor español PORTUGALETE. De *Newcastle*: 2.664.882 kilos carbón, á granel 81.860 k ladrillos, 14 cascós 3.045 k id., 77 cascós 53.710 k ferromanganeso, 1.350 piezas 47.451 k toberas de tierra, Altos Hornos de Vizcaya; 6 bultos 710 k retretes, 1 caja 27 kilos madera, 2 cascós 412 k lavabos, Compañía Euskalduna; 1 atado 16 kilos trajes de lana, Conde de Zubiría; 1 caja 152 k cubiertos, Viuda de Chávarri.

Vapor español ALGORTA. De *Newcastle*: 2.709.288 k carbón, 259.386 k tierra refractaria, Altos Hornos de Vizcaya.

Vapor noruego TOLOSA. De *Gothemburgo*: 10.970 piezas madera, Alberdi, Beascochea y Compañía; 15 cascós 5.200 k tierras naturales, A. Conrad y Compañía; 83 atados 4.206 k acero, Yanke Hermanos; 1 fardo 140 k alambre, C. Hegardt.

Vapor español GARCIA NUM. 1 Transbordo del vapor «Juan Cunningham». De *Glasgow*: 10 sacos 10.962 k barro refractario, Altos Hornos de Vizcaya; 7 fardos 588 k papel imprimir, Artes Gráficas; 14 cajas 11.753 k maquinaria, J. Wenzel y Compañía; 96 piezas 4.572 k tubos hierro, Yanke Hermanos; 3 cajas 945 kilos accesorios maquinaria, 1 pieza 223 k tubo de acero, Babcock y Wilcox; 10 barriles 2.081 k aceite de pescado, á la orden.

Vapor español MARQUES DE MUDELA. De *Cardiff*: 2.383.250 kilos carbón, Sociedad Fábrica San Francisco.

Vapor inglés PARIS. De *Fowey*: 154.991 k carbón, F. Abáso; 160 barriles 81.200 k y 1.180 sacos 143.514 k kaolin, La Papelera Española.

Vapor noruego VALHALLA. De *Newcastle*: 1.596.595 k carbón, La Basconia.

Vapor español CABO TORIÑANA. De *Marsella*: 5 cajas 135 kilos vermuth, J. Suárez Llaguno; 5 barriles 1.785 k mineral de hierro, 2 barriles 84 k negro de humo, á la orden.

Vapor inglés PARDO. De *Londres*: 10 cajas 1.182 k y 30 cascós 5.349 k colores secos, 1 caja 66 k tierras, 5 bultos 858 k accesorios

para lavabos y baños de hierro, Yanke Hermanos; 1 casco 1.071 kilos fosfato, 1 casco 1091 k magnesia, 1 casco 54 k latón, T. Morrison y Compañía; 14 cascos 2.230 k cobre, Canivell Hermanos; 5 cajas 424 k mueblaje, A. Conrad y Compañía; 8 rollos 1.327 kilos cabo de alambre, á la orden.

Vapor español KATALIÑ. De Bayona: 1.405 sacos 70.030 kilos superfosfato de cal, Otto Medem; 25 barriles 10.503 k hierro en lingotes, T. Morrison y Compañía; 375 fajos listanes, Sibrino de Torre; 2.970 tablas, J. Abrisqueta; 7.000 id., Latiegui y Compañía; 2 bultos 81 k tejidos, L. Casullo y Compañía; 3 bultos 192 k id.; 5 paquetes 280 k plantas, 2 sacos 200 k escorias, P. Poirier.

Vapor español PEDRO LUIS LA CAVE. De Newport: 573.475 kilos carbón, Blas Otero y Compañía; 1.264.233 k id., Hijos de Astigarraga; 1.025.150 k id., García y Compañía.

Vapor alemán BELLONA. De Amberes: 51 barriles 5.624 kilos clavos, 2 cascos 857 k crisoles de plumbagina, 91 barras y 4 atados 2.718 k acero plano, 5 cajas 277 k artículos de hierro, latón, madera y acero, 8 cajas 2.164 k papel para escribir, 27 barras y 7 atados 2.580 k cobre plano, 26 balas 676 k miraguano, 72 barras 2.276 kilos acero, Yanke Hnos.; 3 cajas 570 k ferreteria, D. Lizundia; 1 caja 155 k lunas onduladas, Delclaux y Compañía; 15 barriles 3.194 kilos aceite de pescado, A. Garmendia; 65 cajas 16.001 k tuercas de hierro, Pralera Hermanos y Compañía; 15 cascos 3.006 k alquitrán, R. Rochalt é Hijos; 3 cajas 575 k papel escribir, 25 cajas 675 kilos leche condensada, Rica Hermanos; 20 cajas 2.093 k ferreteria, 1 caja 12 k calendarios, 7 barriles 1.453 k aceite mineral, 1 barril 61 kilos grasa mineral, 2 barriles 243 k aceite de pescado, 1 caja 12 kilos bomba de hojalata, 15 cajas 829 k ferreteria, 1 caja 88 k lunas, 7 bultos 2.512 k maquinaria, A. Conrad y Compañía; 1 caja 120 kilos quincalla, C. San Gregorio; 10 bultos 1.129 k azul, Canivell Hermanos; 10 barriles 1.105 k id., J. M. Arana y Compañía; 5 bultos 697 kilos accesorios maquinaria, C. Graefenhain; 86 sacos 10.000 kilos dolomía, Talleres de Deusto; 1 caja 107 k sorpresas, C. Hoppe y Compañía; 1 barril 110 k colores en polvo, 1 caja 111 k accesorios de farmacia, Barandiarán y Compañía; 5 tambores 245 k colores preparados Besaldúa; 2 cascos 306 k loza, La Cocina; 3 cajas 387 kilos extracto de carne, 1 caja 74 k anuncios, 6 cajas 492 k cerveza, 2 bultos 185 k provisiones, Lizárraga y Compañía; 2 bultos 620 kilos trenes de ruedas, 2 cajas 67 k grasa, 100 paquetes 4.845 kilos traviesas, Establecimientos Decauville; 363 fardos 14032 k ni aza de yute, Power y Echeguren; 1.225 sacos 74.030 k tierra refractaria, Cristalería Españoles; 45 cajas 5.100 k vidrios planos, Murguía y Sánchez Díaz; 1 caja 161 k piezas maquinaria, Altos Hornos de Vizcaya; 14 piezas 14.560 k trenes de ruedas, M. de Corral; 9 cajas 1.939 k tornillos de hierro, Erice y Mariscal; 25 fardos 1.001 k hortalizas secas, J. Valentín; 6 piezas 282 k cascos vacíos, Arriaga y Compañía; 7 bultos 126 k curvadores de hierro, 42 piezas 7.888 kilos vagonetas para minas, 4 cajas 1.550 k engrases de hierro, Orenstein y Koppel-Arthur Koppel; 13 cajas 1.246 k maquinaria, A. H. Schütte; 10 bultos 1.242 radiadores de hierro, Ara Hermanos, Baquero y Compañía; 1 caja 2 k discos de vidrio, 2 cajas 240 k lunas pulidas, 1 caja 21 k bombas de caucho, Igarzia y M. tauco; 1 caja 163 k maquinaria, J. Caballero; 5 bultos 304 k id., Morgan y Elliot; 151 piezas 5.640 k tubos de hierro, Sociedad Tubos Forjados; 4 bultos 92 k maquinaria, El Material Industrial; 89 bultos 3.471 kilos maquinaria agrícola, Gartziz Hermanos, Yermo y Compañía; 7 cajas 2.043 k instrumentos musicales, M. Vellido; 1.258 sacos 74.800 kilos copra, 18 lingotes 643 k estaño, 55 bultos 15.06 k quesos, 412 sacos 20.600 k patatas, 2 cajas 272 k maquinaria, 2 bultos 561 kilos caldera y accesorios, 6 barriles 1.211 k aceite mineral, 360 cajas 50.720 k ladrillos refractarios, 1 bulto 454 k cuerda de abacá, 1 bulto 203 k cuerda de alambre, 1 caja 500 k lunas onduladas, 8 bultos 674 k grasa, 13 barriles 825 k manteca, 1.204 sacos 101.600 kilos granos de lino, 2 barriles 426 k grasa, 1.000 sacos 100.000 kilos maíz, á la orden.

Exportación

Buques salidos con carga general hasta el 30 de Noviembre de 1910

Vapor alemán BAVARIA. Para Habana: 2 cajas 146 kilos escopetas de caza, Yanke Hermanos; 358 cascos 15.989 k vino tinto, 129 k calendarios y efectos, E. Couto y Compañía; 5 barriles 600 k vino común, J. Vildósola

Para Veracruz: 139 cascos 20.636 k vino tinto, 4 cajas 130 kilos pescado en conserva, J. C. Sauto; 115 barriles 9.575 kilos tinto, Bodegas Bilbainas; 395 barriles 19.535 k vino tinto, 2 cajas 362 k libros, 778 cajas 26.454 k conservas vegetales, 8 cajas 236 k jamones, 1 caja 21 k azafrán, 1 caja 55 k objetos de barro, 3 cajas 122 k conservas de carne, 8 cajas 902 kilos conservas de pescado, 125 cajas 3.500 k sidra, L. Landáburu; 20 cajas 896 k armas de fuego, 18 cascos 906 k vino blanco, 297 cascos 37.983 k vino tinto, 278 cajas 11.378 k conservas, 17 cajas 491 k embutidos y frutas, E. Couto y Compañía. Pasajeros, 24.

Vapor alemán SANTA MARIA. Para Buenos Aires: 50 barriles 6.500 k vino, Compañía Vinícola del Norte de España; 280 cascos 56.000 k vino tinto, L. Etcheverría; 50 sacos 2.550 kilos garbanzos, 358 cascos 49.472 k vino tinto, E. Couto y Compañía; 2 cajas 50 k anisete, A. Marcelino Pasajeros, 67.

Vapor español ALFONSO XII. Para Habana: 158 cajas 5.849 k conservas, L. Landáburu; 31 barriles 631 k cognac, Barbier é Hijo; 3 cajas 76 k comestibles, H. de Esazti; 1 caja 63 k papel, 25 barriles 3.000 k vino tinto, J. M. Larrea. Pasajeros, 95

Para Veracruz: 9 cajas 9.751 k alpargatas, 21 cajas 521 kilos armas de fuego, 15 cajas 1.680 k muebles nuevos, 327 cajas 7.048 k sardinas en conserva, 464 barriles 36.890 k vino tinto, 2 cajas 108 k papel y libros, J. M. Larrea; 458 bultos 36.803 k vino común, C. Palacio y Hermanos. Pasajeros, 29.

Vapor español PIZARRO. Para Hamburgo: 4 bultos 170 kilos maquinaria, A. Conrad y Compañía; 30 sacos 3.000 kilos semilla de alfalfa, M. Teickner; 10 cajas 529 k maquinaria, Sömme y Sundt; 1 barril 131 k vino común, C. Palacio y Hermanos.

Vapor español CASTAÑO. Para Cienfuegos: 65 cajas 2.145 kilos conservas vegetales, A. Conrad y Compañía; 77 cascos 8.878 k vino tinto, Echeverría y Bono; 140 cascos 16.800 kilos vino, Viuda é Hijo de J. Iturriaga; 254 cascos 34.055 kilos vino tinto, Eguillor, Bernaola y Comoaña; 121 bultos 11.341 k alpargatas, 3 cajas 358 k armas de fuego, 280 cajas 9.240 k conservas vegetales, 16 barriles 1.900 k vino blanco, 4.906 cascos 37.975 k vino tinto, A. Aréizaga; 828 cascos 111.278 k vino tinto, Bodegas Bilbainas; 20 cajas 540 k ídem ídem, Cosme Palacio y Hermanos; 17 cajas 410 k pescado en conserva, E. de Arriaga y Compañía.

Para Habana: 38 fardos 3.765 k alpargatas, 200 cajas 6.600 k conservas vegetales, 200 cajas 5.160 k vino blanco, 203 barriles 26.838 k vino tinto, A. Aréizaga; 10 bordalesas 2.667 kilos ídem, Cosme Palacio y Hermanos; 161 cascos 21.597 k vino tinto, Eguillor, Bernaola y Compañía; 3 cajas 250 k almendras, 176 cascos 25.946 k vino común, Bodegas Bilbainas; 37 cajas 6.066 k ídem ídem, Cosme Palacio y Hermanos; 1.745 cajas 54.435 conservas vegetales, 5 cajas 185 k embutidos, L. Landáburu; 80 cajas 2.250 k conservas, E. de Arriaga y Compañía.

Vapor español DONATA. Para Gaston: 25 barriles 12.899 kilos espuma de muriato, 21 id. 11.418 k escorias de zinc, 24 ídem 8.390 k tierra de ídem, Altos Hornos de Vizcaya; 1 saco 50 k escorias de zinc, J. Ormazabal y Compañía; 6 cajas 180 kilos frutas secas, 1 caja 15 k efectos, Real de Asúa y Compañía.

Para Liverpool: 8 cascos 1.850 k vino tinto, Compañía Vinícola del Norte de España, 1 caja 41 k polea de hierro, Z. Andrés y Urléizaga; 5 sacos 255 k piñones mondados, H. de Azqueta; 26 barricas 6.120 k escorias de zinc, J. Ormazabal y Compañía; 5 bordalesas 1.300 k vino tinto, Bodegas Bilbainas; 10 barriles 2.570 k ídem ídem, Balparda y Compañía.

Vapor español C. LOPEZ Y LÓPEZ. Para Manila: 70 cajas 1.630 k vino tinto, Compañía Vinícola del Norte de España; 25 bultos 1.450 k clavos de hierro, F. Echevarría é Hijos.

Vapor alemán KRONOS. Para Amberes: 4 bultos 225 kilos efectos, C. Hegardt; 287 fardos 34.530 k papel imprimir, La Papelera Española; 30 cajas 870 k pescado en salazón, 3 sacos 253 k lana, 25 cascos 2.688 k vino tinto, C. Hoppe y Compañía; 40 cajas 1.080 k conservas vegetales, Yanke Hermanos.

Cabotaje

Buques entrados hasta el día 7 de Diciembre de 1910

Vapor MARIA PILAR. De Aviles: 65.500 k zinc en chapas, lingotes y losetas, Real Compañía Asturiana; 5.397 k vidrio plano y tejas de vidrio, Delclaux y Compañía; 300 k garbanzos, 40 kilos sardinas, J. Padró; 2.000 k pipería, Viuda é Hijo de J. Iturriaga; 31.800 k madera para construir, Castro y Compañía.

Vapor CABO ORTEGAL. De Valencia: 9.000 k arroz, Hijos de Apodaca; 5.000 k cacahuet, 380 k manteca, 1.200 k harina de arroz, á la orden.

De *Alicante*: 29.900 k vino común; Bodegas Bilbainas; 90.850 kilos vino común, 250 k papel de fumar, 500 k cáñamo rastrillado, á la orden.

Vapor MELITON GONZALEZ. De *Coruña*: 460 k envases, Balsaúña; 460 k tabaco elaborado, Compañía Arrendataria.

De *Marín*: 300 k envases, E. Sabun.

Goleta LUIS. De *Requejada*: 195.000 k piedra dolomia, Altos Hornos de Vizcaya.

Vapor SANTOÑA. De *Castro Urdiales*: 60.000 k piedra lija, La Vidriera; 3.770 k pipería, Hijos de Acha.

Vapor CABO SANTA POLA. De *Barcelona*: 6.208 k hilados de algodón, Agencia Central de las Hilaturas; 1.275 k envases, Compañía Vacuum; 1.889 k azúcar, Hijos de Zuricaday; 1.013 k anisado, V. Oscoz; 891 k vino vermuth, J. de Barañano; 5.000 k turtó de coco, 1.200 k aceite de sésamilla, 1.450 k cartón embudoado, 3.720 kilos grasa lubricante, 15.160 k maderas finas, á la orden.

De *Valencia*: 18.900 k vino común, Esnoola; 12.492 k papel inutilizado, Fabrica de Tabacos; 10.000 k arroz, 2.000 k harina de arroz, J. T. de Uribe; 7.500 k alubias, 1.780 k manteca, 30.870 kilos vino común, 6.250 k conservas vegetales, 2.100 k harina de arroz, 28.200 k arroz, á la orden.

De *Alicante*: 61.100 k vino común, Bodegas Bilbainas; 400 kilos cáñamo en rama, J. de Aguinaco; 9.000 k vino común, F. Camarero; 72 k melones, 342.920 k vino común, á la orden.

De *Málaga*: 560 k vino común, G. Carranza; 3.183 k licores, E. Berros; 10.000 k habas, V. Salleras; 3.412 k pasas, 200 k alpiste, B. Santibañes; 309 k pasas, J. Urresti, 1.520 k vino dulce, Herederos de Abaitua Hermanos; 600 k pasas, á la orden.

De *Sevilla*: 1.200 k aceitunas, I. Martínez; 1.000 k higos, 170 kilos loza, Hormaza y Sarasúa; 1.445 k aceitunas, 16.745 k garbanzos, á la orden.

De *Vigo*: 1.760 k aguas minerales, 827 k metal y cobre viejo, 426 k zinc viejo, á la orden.

De *Villagarcía*: 1.440 k huevos, 6.300 k sardinas, Muñoz, Villa, Matas y Compañía; 3.520 k huevos, 800 k alubias, á la orden.

De *Coruña*: 496 k vidrio hueco, S. Casamitjana; 2.515 k anclas de hierro, P. Llona y Compañía; 12.540 k higos secos, 22.000 kilos alubias, á la orden.

Pailebot SAN JUAN. De *Corcubión*: 25.000 k hierro viejo, Fábrica San Francisco.

Vapor GARCIA NUM. 2. De *Pasajes*: 6.000 k duelas de roble, á la orden.

De *San Sebastián*: 2.860 k hierro en barras, 2.000 k serrín de madera, 1.160 k envases, á la orden.

Balandra CHORRUCHA. De *Lequeitio*: 2.000 k flejes de castaño, 1.000 k conservas de pescado, 500 k pipería, E. de Arriaga.

Vapor CABO LA PLATA. De *Barcelona*: 3.873 k aguardiente, Viuda é Hijos de A. Zuviaga; 8.848 k desperdicios de algodón, Agencia Central de las Hilaturas; 10.000 k aceite de coco, M. Castellanos y Jaquet; 1.380 k azúcar, C. Ochoa; 8.740 k resina, 1.500 kilos grasa mineral, 5.760 k id. vegetal, 156 k tubería de grés, 1.000 kilos borra de algodón, 3.100 k maderas finas, 1.705 k desperdicios de algodón, á la orden.

De *Valencia*: 1.066 k aceite de linaza, A. Conrad y Compañía; 18.900 k vino común, R. Esnoola; 2.624 k azulejos, 5.000 k arroz, 7.560 k vino común, 2.750 k conservas vegetales, á la orden.

De *Alicante*: 27.300 k vino común, Bodega Bilbainas; 8.760 kilos id. Hijos de Olatde; 267.490 k vino común, á la orden.

De *Málaga*: 833 k vino común, 961 k licores, E. Berros; 7.500 k azúcar, C. Ochoa; 1.200 k pasas, Banegas Hermanos; 1.437 kilos plomo, Viuda de P. Haehner; 420 k pasas, P. Mariin y Hermano; 4.025 k azúcar, 2.067 k higos y pasas, á la orden.

De *Sevilla*: 540 k perfumería, D. Montejo; 174 k id., Barandiarán y Compañía; 1.854 k aceitunas, J. Amann y Compañía; 520 k idem, J. de Urresti; 2.950 k id., 590 k garbanzos, Banegas Hermanos; 250 kilos aceite, Hijos de Rochelt; 2.400 k aceite, 40.000 k habas, 24.100 kilos garbanzos, á la orden.

De *Cádiz*: 63 k vino Jerez, E. Berros; 4.230 k vino común, á la orden.

De *Vigo*: 1.650 k sardinas, 110 k bidones vacíos, 64.600 k tablilla serrera, á la orden.

De *Villagarcía*: 3.800 k sardinas, 7.005 k huevos, 100 k pipería, á la orden.

De *Coruña*: 20.000 k alubias, á la orden.
Transbordo del vapor «Palma». De *Ayuntamiento*: 400 k aceite de pescado, 2.500 k sardinas prensadas, á la orden.

Transbordo del vapor «Cabo San Antonio». De *Algeciras*: 7.070 kilos garbanzos, 1.050 k botellas vacías, á la orden.

Cabotaje

Buques salidos hasta el 7 de Diciembre de 1910

Vapor CARBONES ASTURIANOS. Para *Gijón*: 8.040 k armaduras de hierro, M. P. Ferrer.

Vapor TURON. Para *San Esteban de Pravia*: 2.250 k raba, A. de Larrañaga.

Vapor SANTOÑA. Para *Castro Urdiales*: 6.000 k vino común,

6.000 k maíz, 3.000 k harina, 2.480 k habas, 1.500 k salvado, 800 kilos lejía, 550 k avena, 200 k aceite, 70 k chocolate, S. Taramundi.

Balandra BIZKAYA. Para *Bermeo*: 363 k azúcar, 58 k jabón, Viuda de F. Astorqui; 240 k azúcar, 426 k dulce en conserva, Hijos de Zuricaday; 239 k licores, J. Suárez Llaguno; 4.000 k harina, 1.500 k salvado, 1.200 k yeso, 320 k habas, 1.400 k patatas, 100 kilos madera, 160 k sosa, 100 k lejía, 13.500 k vino tinto, 280 k bacalao, 215 k varicos, J. Fradua.

Pailebot OCTUBRE. Para *Marín*: 30.000 k tejas de barro, M. Varela.

Balandra UNION NUM. 2. Para *Lequeitio*: 46 k cerveza, 72 kilos aguardiente, J. de Barañano; 113 k licores, 228 k jabón común, 340 k acete, 160 k varios, Testamentaria de E. de Uralde; 315 kilos coloniales, J. J. D. de Gamarra; 124 k licores, J. Suárez Llaguno; 9.500 k harina, 160 k patatas, 400 k habas, 300 k alubias, 300 kilos garbanzos, 100 k azulejos de barro, 90 k conservas vegetales, 100 kilos higos, 1.800 k vino común, 60 k papel, 600 k teja de barro, 150 kilos bacalao, R. Mar.

Vapor MARIA PILAR. Para *Gijón*: 42.920 k jabón, Tapia y Sorbrino; 300 k garbanzos, Simón-Martínez y Córdoba; 1.015 k camas de hierro, La Camera Española; 81 k correa de balata, 820 k tubos hierro galvanizado, Gartziz Hermanos, Yermo y Compañía; 1.190 kilos aceite mineral, Vacuum Oil Company; 2.050 k hojalata, R. Rochelt é Hijos, 63 k estañol, Viuda de P. Haehner; 160 k desperdicios de algodón, Ortiz de Zárate é Hijos; 300 k confitura, F. Irigoyen; 1.571 k vino común, Bodegas Bilbainas; 1.500 k pipería, F. de Arana; 7.389 k papel para imprimir, 4.633 k latón viejo, La Papelera Española; 200 k alubias, 200 k garbanzos, Acle Hermano; 4.825 kilos hierro en barras, Urizar y Adcoas; 2.286 k cañena de hierro, Yanke Hermanos; 306 k bacalao, J. M. Carrasco; 1.392 k tubos de hierro, Sociedad Tubos Fijados; 52.930 k azúcar, General Azucarera; 400 k papel para envolver, 3.900 k cocinas de hierro, 1.000 kilos mármol, 180 k oxígeno, 436 k pipería, 80 k jarra, 300 kilos cajas, F. García.

Vapor GARCIA NUM. 2. Para *Santander*: 3.000 k azúcar, General Azucarera.

Para *Avilés*: 70 k garbanzos, 334 k tocino, 703 k manteca, J. Padró; 30.000 k azúcar, Gral. Azucarera; 1.830 k mármol, F. García.

Para *Rivadeco*: 1.600 k harina, 338 k salvadillo, Sociedad Harino Panadera, 1.750 k hojalata, R. Rochelt é Hijos; 450 k azúcar, General Azucarera; 31 k placas fotográficas, L. Espiga; 1.000 k lejía, 200 k plantas, 4.000 k yeso, 1.700 k hierro, 350 k tirafondos de idem, 194 k v rios, F. García.

Vapor CABO SANTA POLA. Para *Santander*: 2.550 k papel de fumar, L. Landaluze; 15.700 k hierro y acero en barras y vigas, Altos Hornos de Vizcaya; 1.330 k barras de hierro, La Basconia.

Para *Sevilla*: 2.126 k tierra industrial, Lizaur Hermanos y Compañía; 565 k hierro manufacturado, A. Conrad y Compañía; 6.050 kilos clavos de hierro, 5.560 k alambre de hierro, Alambres del Cadagua; 10.000 k hierro en lingotes, Fábrica de San Francisco; 5.730 k hierro manufacturado, 11 k bacalao, Z. Andrés y Urdézagá; 5.910 k hierro torneado, Ansuategui é Hijos; 80 k hojalata, R. Rochelt é Hijos; 725 k braseros y sartenes de hierro, A. G. de Artache; 934 k herramientas, L. Yarza, Viuda de Pérez; 1.376 k pipería, Arena y Palacio; 324 k cigarrillos, Fábrica de Tabacos; 492 k pipería, L. R. de Arellano; 1.300 k garbanzos, 510 k bacalao, Hijo de P. Bastera; 8.155 k clavos de hierro, F. L. Dubus; 250 k ropa, Conde de Vilallonga; 11.292 k papel para envolver, La Papelera Española; 2.215 k tubos de hierro, Sociedad Aurrerá; 2.666 kilos vino común, Bodegas Bilbainas; 2.335 k cadenas de hierro, 2.178 kilos hierro manufacturado, 377 k clavos de hierro, Yanke Hermanos; 2.117 k tubos de hierro, E. Márquez; 4.258 k tubos de hierro, 3.742 kilos latón en chapas, rollos y tubos, Earle, Bourne y Compañía; 8.000 k harina, Ugalte y Compañía; 121.471 k hierro y acero en barras, chapas, vigas, carriles y ejes, 33.050 k hojalata, Altos Hornos de Vizcaya.

Para *Málaga*: 32.250 k flejes de acero, Hijos de R. García; 550 kilos alambre de hierro, Martínez y Otero; 512 k sifones y cubetas de barro, Viuda é Hijos de L. Castillo; 438 k glicerina, Sociedad General de Industria y Comercio; 565 k sartenes de hierro, La Ferrerera Vizcaina; 84 k efectos, A. Legorge; 816 k bacalao, J. M. Carrasco; 220 k vino común, Compañía Vinícola del Norte de España; 1.420 k sacos, Viuda é Hijos de P. Eguren; 80 k ferreteria, Z. Andrés y Urdézagá; 11.173 k papel de envolver e imprimir, La Papelera Española; 739 k cadenas de hierro, 1.771 k hierro manufacturado, Yanke Hermanos; 3.790 k clavos de hierro, Central Internacional; 8.100 k madera, J. A. Artiach; 1.300 k hojalata, La Basconia; 10.000 k hierro en lingotes, 295.912 k hierro y acero en barras, chapas, vigas, flejes, carriles y ejes, 1.500 k hojalata, Altos Hornos de Vizcaya.

Para *Alicante*: 12.240 k papel de fumar, L. Landaluze; 3.193 k trenza de yute, 863 k sacos vacíos, 1160 k arpilleras de yute, La Conchita; 373 k cigarrillos, Fábrica de Tabacos; 719 k papel de imprimir, La Papelera Española; 266 k cadenas de hierro, Yanke Hermanos; 1.140 k clavos de hierro, F. Echevarría é Hijos, 3.050 k hojalata, La Basconia; 33.712 k hierro y acero en barras y chapas, Altos Hornos de Vizcaya.

Para *Valencia*: 280 k bonito en conserva, R. Garavilla; 25.000 kilos alambre de hierro, Alambres del Cadagua; 2.975 k pescado en conserva, J. Serrats; 5.145 k papel de fumar, L. Landaluze; 1.812

k trenza yute, La Conchita; 326 k cigarrillos, Fábrica de Tabacos; 575 k clavos de hierro, F. L. Dubus; 3.000 k acero en piezas, Talleres de Deusto; 200 k pipería, B. Santibañes; 1.000 k aguas minerales, F. García; 330 kilos clavillo de latón, Pradera Hermanos y Compañía; 2.631 k hierro manufacturado, Yanke Hermanos; 1.707 kilos latón en tubos y rollos, Earle, Bourne y Compañía; 1.610 kilos sacos vacíos, Power y Echeguren; 1.410 k clavos de hierro, Central Internacional; 900 k id. de id., Rifé y Sánchez; 3.420 k clavos de idem, F. Echevarría é Hijos; 15.601 k alcohol, La Compañía de Alcoholes; 4.631 k hilaza de yute, Rica Hermanos y Compañía; 60.000 k hierro en lingotes, 16.042 k hierro en barras, vigas y chapas, Fábrica de San Francisco; 10.300 k hojalata, 135.892 kilos hierro en barras, chapas y vigas, 10.300 k hojalata, Altos Hornos de Vizcaya; 270 k pescado en conserva, L. Landáburu.

Para *Bircelora*: 300 k bonito en conserva, R. Garavilla; 619 kilos perfumería, S. de Orive; 600 k pescado en conserva, E. de Arriaga y Compañía; 3.870 k cueros salados, Beascochea y López; 70 k piezas de hierro, Sociedad Aurrerá; 3.332 k hierro manufacturado, 916 k cadenas de hierro, Yanke Hermanos; 4.700 k clavos de hierro, Central Internacional; 7.529 k id. de id., F. Echevarría é Hijos; 14.550 k hierro en barras, La Basconia; 31.000 k hierro en lingotes, 19.920 k hierro en rejas, Fábrica de San Francisco; 312.400 kilos hierro y acero en tochos, barras, vigas y rollos, 70.000 kilos hierro en lingotes, 13.020 k hojalata, Altos Hornos de Vizcaya.

Vapor CIERBANA. Para *Sigüeto*: 165.000 k traviesas de roble, 3.014 k carriles y accesorios, 431 k correas de balata, 2.380 kilos tornillos y escarpas de hierro, Compañía Minera de Sierra Menera.

Vapor CABO ORTEGAL. Para *Pasajes*: 960 k huevos, Bergé y Compañía.

Para *Hueloa*: 750.000 k hierro en lingotes, Altos Hornos de Vizcaya.

Para *Alicante*: 58.620 k pipería, Viuda de Vidaurrázaga y otros. Vapor CIUDAD DE CÁDIZ. Para *Santa Cruz de Tenerife*: 3.12 kilos vino común, Compañía Vinícola del Norte de España; 87 kilos idem, La Rioja Alta; 150 k conservas vegetales, E. de Arriaga y Compañía.

Para *Las Palmas*: 351 k perfumería, S. de Orive; 355 k curtidos, A. Conrad y Compañía; 339 k papel para escribir, La Papelera Española.

Vapor MARIA DEL CARMEN. Para *San Sebastián*: 20.220 kilos hierro en vigas, Urizar y Aldecoa; 90 k cadena de hierro, F. García; 13.456 k jabón común, Tapia y Sobrino.

Para *Pasajes*: 30.000 k hierro en lingotes, Fábrica de San Francisco; 11.645 k clavos de hierro, F. Echevarría é Hijos.

Balandra CHURRUJA. Para *Lequeitio*: 1.800 k azúcar, 101 kilos chocolate, 153 k dulce en conserva, Hijos de Zuricalday; 40 kilos anisete, A. Arrarte; 5.490 k vino común, 800 k salvado, 40 k habas, 100 k confituras, 620 k barras y tubos de hierro, 10 k garbanzos, 165 k petróleo, 200 k cubos y baños, 1.000 k abono mineral, 100 kilos kilos sal sosa, 358 k varios, G. Acarregui; 544 k azúcar, 12 k pasas, Viuda de F. Astorqui.

Vapor DONOSTIYA. Para *Avilés*: 180.000 k fosfato de cal, Sociedad General de Industria y Comercio.

Vapor MARIA DEL CARMEN. Para *Santander*: 12.725 k azúcar, General Azucarera.

Para *Gijón*: 10.000 k hierro en lingotes, Fábrica de San Francisco; 12.725 k azúcar, General Azucarera; 1.425 k jabón común Castellanos y Jacquet; 110 k masilla, 412 k azul de ultramar, Barandiarán y Compañía; 455 k tubos de latón, Earle, Bourne y Compañía; 150 k pasta para limpiar metales, 712 k hierro manufacturado, Z. Andrés y Urdéaga; 300 k garbanzos, Simón-Martínez y Córdoba; 92 k tubos de hierro, Sociedad Tubos Forjados; 900 kilos lejía, 140 k oxígeno, 500 k tubos y accesorios, 1.500 k alambre, 1.800 k clavos de hierro, 200 k plantas, 100 k chocolate, 110 k vino medicinal, 30 k algodón, F. García.

Para *Avilés*: 2.280 k jabón común, Castellanos y Jacquet; 408 kilos bacalao, 62 k tasajo, J. M. Carrasco; 180 k oxígeno, 1.400 kilos cocinas de hierro, F. García.

Para *Luarca*: 357 k bacalao, Hijo de P. Basterra; 227 k quesos, 200 k conservas vegetales, Yanke Hermanos; 29 k drogas, Barandiarán y Compañía; 340 k conservas, Rámila Hermanos; 240 kilos vino común, Bodegas Bilbainas; 2.500 k harina, Arrese y Mendía; 2.250 k harina, E. Coste y Vildósola; 900 k lejía, 60 k papel de envolver, 200 k cocinas de hierro, 1.000 k mármol, 260 k varios, F. García; 27 k chocolate, Hijos de Zuricalday.

Para *Navia*: 300 k garbanzos, J. Alvarez; 169 k confitura, F. Irigoyen; 1.500 k harina, E. Coste y Vildósola; 510 k bacalao, Greaves y Arbaiza; 7.200 k vino común, Bergé y Compañía; 200 kilos plantas, 330 k conservas vegetales, 5 k impresos, F. García.

Para *Rivadeo*: 132 k conservas vegetales, Yanke Hermanos; 776 k camas de hierro, La Cámara Española; 1.793 k bacalao Greaves y Arbaiza; 1.000 k hojalata, Altos Hornos de Vizcaya; 100 k id. mármol, 90 k vidrio plano, 60 k algodón, F. García.

Para *Foz*: 800 k harina, E. Coste y Vildósola; 3.000 k harina, 870 kilos salvadillo, Harino-Panadera.

Para *Vivero*: 10.000 k harina, E. Coste y Vildósola; 13.000 kilos idem, Arrese y Mendía; 2.500 k harina, 10 k tubos de plomo, 180 kilos cocinas de hierro, 50 k plantas, F. García.

Vapor CABO CORONA. Para *Santander*: 890 k clavos de hierro,

Central Internacional; 33.980 k hierro y acero en barras, chapas, vigas, carriles y eclises, Altos Hornos de Vizcaya.

Para *Ferrol*: 361 k sartenes de hierro, La Ferrretera Vizcaina; 520 k vino tinto, D. Padró; 1.940 k aceite, Hijos de Escós; 655 kilos hierro manufacturado, Z. Andrés y Urdéaga; 114 k licores, Sucesores de P. P. Més; 200 k garbanzos, E. L. San José; 430 k licores, M. Acha; 460 k papel de envolver, A. A. Leade; 120 k bolsas de papel, Fábrica de Bolsas de Villava; 1.210 k remaches, 265 k clavillo de latón, Pradera Hermanos y Compañía; 72 k hilados de seda y algodón, Agencia Central de las Hilaturas; 43.695 k tubos de hierro, Sociedad Tubos Forjados; 802 k ruedas de acero, Sociedad Talleres de Deusto; 58.980 k hierro y acero en barras, tochos, chapas, vigas, carriles y ecuses, Altos Hornos de Vizcaya.

Para *Coruña*: 6.159 k cigarrillos, Fábrica de Tabacos; 2.729 kilos lejía, Agencia Casa Nijana; 128 k sartenes de hierro, La Ferrretera Vizcaina; 375 k cazuelas de barro, Sociedad Cementos Portland; 1.060 k camas de hierro, M. Ibáñez; 21.500 k azúcar, General Azucarera; 1.500 k harina, E. Coste y Vildósola; 229 k aceite, Hijos de Escós; 1.152 k hierro manufacturado, Z. Andrés y Urdéaga; 1.390 kilos maquinaria, Sociedad Hidroeléctrica Ibérica; 31.400 k hierro en barras, Sociedad Santa Ana de Bolueta; 1.731 k papel para envolver e imprimir, La Papelera Española; 1.000 k garbanzos, Viuda de J. Velasco; 570 k clavos de hierro, F. de Echevarría é Hijos; 1.122 k bacalao, Greaves y Arbaiza; 243 k ferretería, Erice y Mariscal; 194 k conservas de pescado, C. Hoppe y Compañía; 639 k hierro manufacturado, Yanke Hermanos; 839 k hilados de lino y algodón, Agencia Central de las Hilaturas; 1.200 k garbanzos, J. Alvarez; 11.000 k harina, Ugalde y Compañía; 5.830 k cubos galvanizados, La Basconia; 2.100 k hierro en barras, 7.900 kilos hojalata, Altos Hornos de Vizcaya.

Para *Villagarcía*: 7.430 k alambres de hierro, Alambres del Cadagua; 1.320 k salvado, 7.000 k harina, E. Coste y Vildósola; 945 kilos pasta de tomate, L. Landáburu; 500 k garbanzos, Aclé Hermano; 390 k vino común, Z. Andrés y Urdéaga; 198 k estaño, R. Rochelt é Hijos; 104 k licores, Sucesores de P. Ponés; 29 k tubos de hierro, 310 k barras de id., D. Ruiz; 500 k garbanzos, I. Ubieta; 1.160 k bacalao, Greaves y Arbaiza; 1.263 k hierro manufacturado, 76 k clavos de hierro, Yanke Hermanos; 722 k hilados de algodón, Agencia Central de las Hilaturas; 245 k camas de hierro, M. Ibáñez; 414 k tubos de hierro, Sociedad Tubos Forjados; 150 k conservas, J. M. Sainz; 1.300 k hojalata, La Basconia; 2.040 cubos de hierro, 4.000 k hojalata, Altos Hornos de Vizcaya.

Para *Marín*: 3.100 k vidrio plano, F. Zalvide; 2.800 k camas de hierro, M. Ibáñez; 244 k perfumería, S. de Orive; 1.344 k aceite, Hijos de Escós; 5.280 k columnas de hierro, J. Abando y Compañía; 260 k vino común, Z. Andrés y Urdéaga; 306 k bacalao, 111 kilos tasajo, 200 k garbanzos, Aclé Hermano; 725 k azúcar, General Azucarera; 390 k masilla, Romero y Muñuzuri; 5.370 k tubos de hierro, D. Ruiz; 19.675 k clavos de hierro, Rifé y Sánchez; 136 kilos ferretería, Amann y Gana; 707 k bolsas, Fábricas de Bolsas de Villava; 396 k hierro en barras, 2.340 k cubos de hierro, 4.000 kilos hojalata, Altos Hornos de Vizcaya.

Para *Vigo*: 3.480 k cigarrillos, Fábrica de Tabacos; 726 kilos conservas, R. Garavilla; 118 k mantas de lana, La Encartada; 398 kilos sifones de barro, Viuda é Hijos de L. Castillo; 1.240 k baldosas, 1.403 k accesorios de inodoros, Sociedad Cementos Portland; 250 k botellas, 68 k drogas, Barandiarán y Compañía; 43 k conservas de pescado, J. Serrats; 540 k pasta de tomate, L. Landáburu; 3.945 k hierro manufacturado, Z. Andrés y Urdéaga; 1.020 kilos hojalata, 107 k estaño, R. Rochelt é Hijos; 7.000 k hierro en barras, Sociedad Santa Ana de Bolueta; 800 k masilla, Romero y Muñuzuri; 218 k papel de envolver, La Papelera Española; 2.000 k baldosas, Arrizabalaga, Zubinas y Compañía; 9.202 k alambre de hierro, 1.340 k clavos de id., F. L. Dubus; 290 k bacalao, Greaves y Arzaiza; 350 k camas de hierro, Viuda de H. Hervada; 490 k id. de id., La Cámara Española; 1.400 k hojalata, R. Rochelt é Hijos; 405 kilos 405 k hierro manufacturado, 110 k cadenas de hierro, Yanke Hermanos; 1.183 k hilados de seda y algodón, Agencia Central de las Hilaturas; 300 k tubos de hierro, Sociedad Aurrerá; 493 k aceite de sésamo, Azaola y Compañía; 1.900 k cubos de hierro, 6.200 kilos hojalata, La Basconia; 72.442 k hierro y acero en barras, chapas, vigas y placas, 25.900 k hojalata, Altos Hornos de Vizcaya.

Para *Ayamonte*: 2.000 k hojalata, Altos Hornos de Vizcaya.

Para *Hueloa*: 300 k garbanzos, V. Zapatero; 1.300 k garbanzos, 510 k bacalao, Hijo de P. Basterra; 200 k bolsas de papel, R. Coca; 2.380 k sacos vacíos, Power y Echeguren; 710 k alambre de hierro, Sociedad Franco Española de Trefilería; 408 kilos bacalao, Greaves y Arbaiza; 1.110 kilos aceite de linaza, A. Garmendia; 440 kilos cadenas de hierro, Yanke Hermanos; 1.440 k pipería, P. Hidalgo; 4.715 k tornillos de hierro, Pradera Hermanos y Compañía; 2.550 k vidrio plano, Agrupación Vidriera; 614 k acero en piezas, Talleres de Deusto; 11.191 k alcohol, La Compañía de Alcoholes; 33 k tabaco picado, L. Landáburu; 600 k patas, La Basconia; 120.000 k hierro en lingotillos, 20.316 k hierro en barras, 1.145 k hojalata, Altos Hornos de Vizcaya.

Para *Bonanza*: 841 k papel para imprimir, La Papelera Española; 670 k clavos de hierro, Central Internacional.

Para *Cádiz*: 1.500 k harina, E. Coste y Vildósola; 2.040 k bacalao, Hijo de P. Basterra; 4.508 k papel para envolver, La Papelera Española; 912 k clavos de hierro, F. de Echevarría é Hijos; 1.530

kilos bacalao, Greaves y Arbaiza; 1.100 k hierro manufacturado; 135 k clavos de hierro, Yanke Hermanos; 1.000 k harina, Ugalde y Compañía; 400 k aguas minerales, F. García; 47.516 k hierro y acero en placas y barras, Altos Hornos de Vizcaya.

Para Algecira: 850 k papel para envolver, R. Coca; 700 kilos básculas de hierro, Viuda é Hijos de J. Rosal; 390 k bolsas de papel, A. Allende.

Para Málaga: 237.510 k acero en carriles, Altos Hornos de Vizcaya.

Para Ceuta: 13.536 k hierro en barras, Altos Hornos de Vizcaya.

Para Almería: 927 k hierro manufacturado, Z. Andrés y Urdéaga; 135 k vino común, Viuda é Hijo de J. Iturriagaitia; 950 kilos alambre de hierro, Barbier Hermanos; 670 k clavos de hierro, Central Internacional; 70 k báscula de hierro, Viuda é Hijos de J. Rosal; 1.850 k jabón, Castellanos y Jacquet; 619 k hierro manufacturado, Yanke Hermanos; 5.120 k escarpas y tornillos de hierro, Vidaurrázaga y Compañía; 1.792 k tubos de hierro, Sociedad Tubos Forjados; 14.830 k hierro y acero en vigas, carriles, eclises y tornillos, 500 k hojalata, Altos Hornos de Vizcaya.

Para Aguilas: 42 k cigarrillos, Fábrica de Tabacos; 589 kilos acero manufacturado, Talleres de Deusto; 1.500 k alambre de hierro, Sociedad Franco-Española; 1.120 k clavos de hierro, Central Internacional; 3.418 k accesorios para ferrocarriles, Orenstein y Koppel-Arthur Koppel; 19.000 k acero en carriles y eclises, Altos Hornos de Vizcaya.

Para Carrión: 11.984 k glicerina, Sociedad General de Industria y Comercio; 359 k hierro manufacturado, 115 k calienas de hierro, Yanke Hermanos; 4.641 k tubos de hierro, Sociedad Tubos Forjados; 218 k tubos de acero, Talleres de Deusto; 10.519 k hierro y acero en barras, carriles y eclises, Altos Hornos de Vizcaya.

Para Alicante: 47.410 kilos acero en placas, Altos Hornos de Vizcaya.

Para Tarragona: 11.489 k flejes de acero, Hijos de R. García; 1.780 k cilindro de acero, Talleres de Deusto; 39.939 k hierro y acero en barras, chapas, carriles y eclises, 24.000 k hojalata, Altos Hornos de Vizcaya.

Para Palamós: 10.022 k alambre de hierro, Sociedad Alambres del Cadagua.

Balandra CHORROCHA. Para Lequeitio: 149 k aguardiente, A. Arrarte; 270 k aceite, 100 k licores, Herederos de Abaitua Hermanos; 1.076 k azúcar, 132 k higos y pasas, 232 k dulce en conserva, 61 k cacao, 60 k turrón, Hijos de Zuricalday; 1.200 k salvado, 160 kilos patatas, 800 k habas, 100 k azulejos, 100 k jabón, 100 k alambre, 115 k vino común, 500 k aceite, 3.500 k abono mineral, 210 varios, F. Aranzamendi.

Vapor KONTZESI. Para Rivasella: 204.327 k madera de pino, A. Sánchez y Compañía.

Pallebot BELLA ANITA. Para Coruña: 5.000 k yeso, 500 kilos tubos de barro, F. Cruz.

Balandra SIMON. Para Beizama: 40 k aguardiente, A. Arrarte; 2.216 k azúcar, 119 k café, J. T. Uribe; 679 k aguardiente, 190 kilos varios, Testamentaria de E. Uralde; 4.000 k harina, 1.200 k salvado, 240 k habas, 400 k maíz, 100 k arroz, 1.600 k patatas, 100 k azulejos, 300 k hojalata, 300 k jabón, 120 k conservas vegetales, 100 kilos muebles, 150 k loza, 5.090 k vino común, 150 k hierro en barras, 120 k sardinas, 200 kg asa de cerdo, 200 k varios, E. Anduiza.

Vapor SANTOÑA. Para Castro Urdiales: 50.030 k sal, 400 kilos harina de maíz, 1.000 k harina de trigo, 1.500 k salvado, 6.000 kilos maíz, 13.900 k vino común, 161 k perdigones, 1.000 k jabón, 180 kilos plomo en chapas, 100 k cloruro de cal, 350 k varios, S. Taramunni.

Grand Hotel Vizcaya

BILBAO

Plaza Nueva y Fueros

Nueva restauración completa. Habitaciones pintadas al esmalte. Teléfonos en todas las habitaciones. Ascensores y calefacción central. Precios en pensión especiales á familias. — — Habitaciones á 6, 8, 10 y 15 pesetas. Banquetes desde 6 pesetas cubierto. Coches é intérprete á las Estaciones. — — — — — Unico Hotel en Bilbao que tiene en planta baja cocinas, sala de recibo, oficinas y un salón para 150 cubiertos. — — — — —

Sin precedente

Todos los tintes

EL BALFRESCO

PINTURA AL AGUA, lavable, inalterable, hidrófuga, antiséptica, exenta de cola, de alumbre y de caseína. Se emplea sobre mortero fresco ó seco, interior y exteriormente.

EL BASILEX

PINTURA AL AGUA, ignífuga. Se aplica sobre maderas, hierro, porcelana, zinc, tejas, vidrio, radiadores, tubos de vapor, CEMENTO. — Resiste al agua de mar.

L. SAINT-AMAND, Nancy (M. y M.)

Pídase la nota explicativa

JOSE WALTHER, Representante
Calle de Urzurruia, núm. 6 y 8, 2.º—BILBAO

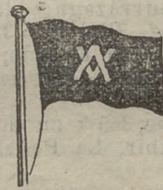

IBARRA Y COMPAÑÍA

ANTES

COMPAÑIA VASCO-ANDALUZA

SERVICIO BISEMANAL
DE VAPORES DE ESCALA FIJA DE
BILBAO A MARSELLA

VAPORES	Ts. r.	VAPORES	Ts. r.
Cabo Culla	2246	Cabo Roca	1552
Cabo Blanco	2163	Cabo Corona	1531
Cabo Sacratif	2160	Cabo Oropesa	1522
Cabo Plata	2002	Cabo Toriñana	1506
Cabo Carvoeiro	1998	Cabo Nao	1495
Cabo San Martín	1861	Cabo Ortegá	1458
Cabo San Vicente	1726	Cabo Creux	1421
Cabo Higuier	1700	Cabo Espartel	1249
Cabo Palos	1697	Itálica	1070
Cabo San Antonio	1691	Cabo Silleiro	986
Cabo Quejo	1691	Cabo Prior	986
Cabo Peñas	1691	La Cartuja	805
Cabo Santa Pola	1626	Triana	748
Cabo San Sebastián	1483		

Línea de Bilbao á Marsella

Salida de Bilbao todos los jueves para los puertos de Santander, Ferrol, Coruña, Villagarcía-Carril, Vigo, Huelva, Bonanza, Cádiz, Algeciras, San Feliú de Guixols, Almería, Cartagena, Tarragona, Palamós Celta y Marsella.

El primero y tercer jueves de cada mes se recibe también carga para los puertos de Marín, Adra, Motril, Aguilas y Garrucha.

El Jueves 13 de Diciembre saldrá de este puerto el vapor

CABO SAN ANTONIO

Su capitán, Sánchez

Admite carga y pasajeros para los puertos citados.

Línea rápida de Bilbao á Barcelona

Salida de Bilbao todos los domingos para los puertos de Santander, Sevilla, Málaga, Alicante, Valencia y Barcelona.

El itinerario de esta línea está hecho de manera que, salvo circunstancias imprevistas, el viaje de nuestro puerto al de Barcelona y viceversa, se haga en 14 días.

El Domingo 18 de Diciembre saldrá de este puerto el vapor

CABO PALOS

Su capitán, Durana.

Admite carga y pasaje para dichos puertos.

Para tratar de carga ó pasaje dirigirse á los consignatarios, Bergé y Compañía—Gran. Via. 5. principal.

Tipografía y Estereotipia de la REVISTA BILBAO

Fábricas de J. Evans y Compañía, de Manchester (Inglaterra)

La Casa más económica y la que en mejores condiciones construye toda clase de Máquinas y herramientas para Fundidores.

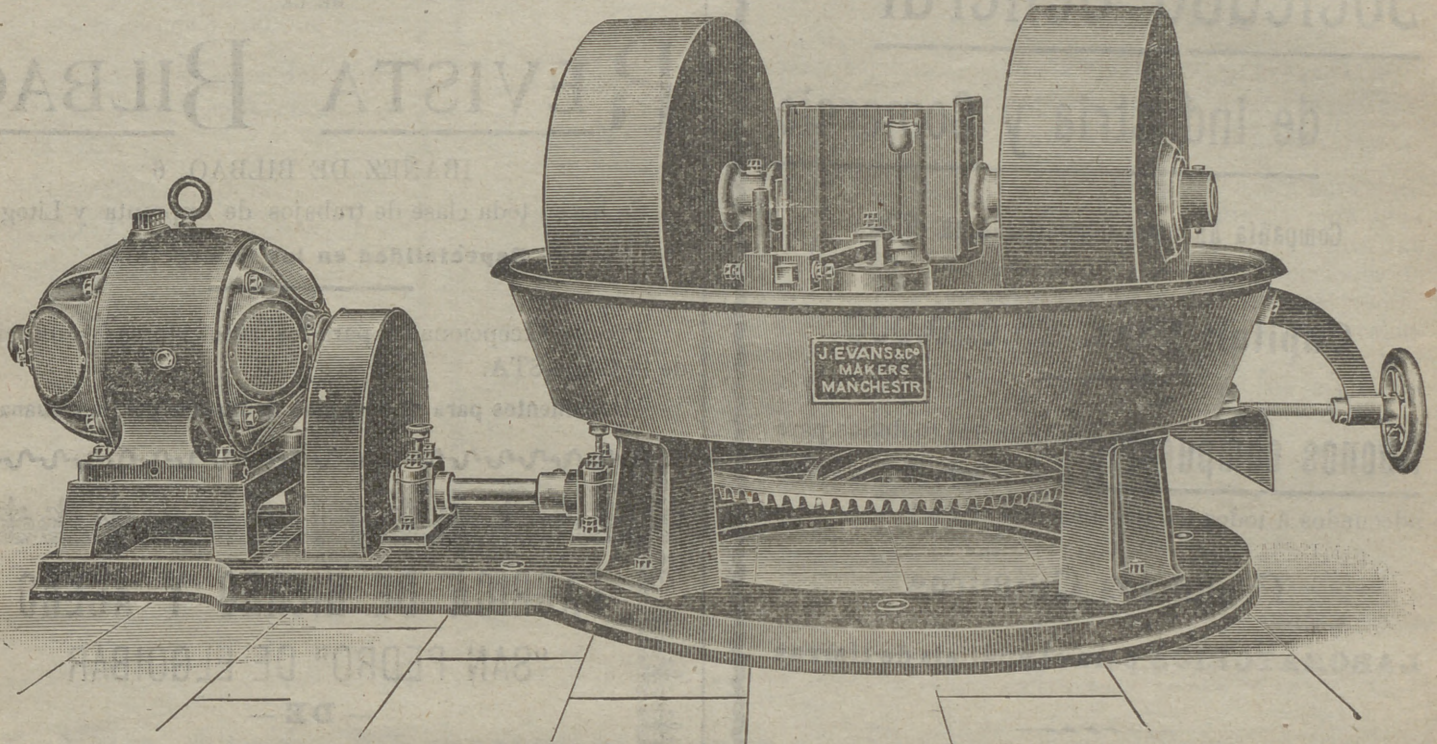

Representante: **Arsenio Alonso**, Hurtado de Amézaga, 6.

Teléfono 1.298. — BILBAO

Paris 1900, Bruselas — Buenos Aires 1910: — Grands Prix

R. WOLF

Magdeburg—Buckau, ALEMANIA

Delegación general para España

CALLE VELAZQUEZ, N.º 21.—MADRID

Semifijas y Locomóviles

privilegiadas de vapor recalentado con distribución de precisión del vapor
construcción original **Wolf** 10 á 800 H. P.

MÁQUINAS MOTRICES DE LA MAYOR

PERFECCIÓN Y ECONOMÍA

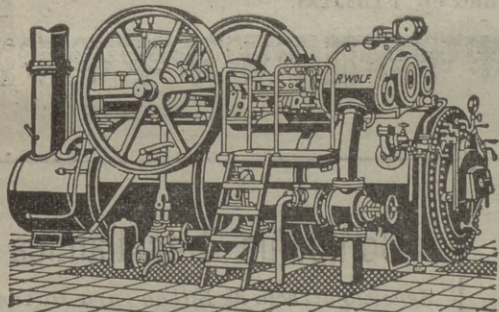

Producción total más de 720.000 caballos

Laboratorio del Dr. Arístegui

Análisis de aguas bajo el punto de vista industrial ó de potabilidad.

Análisis de minerales de hierro, zinc y cobre, orinas, esputos, etc.

Calle Ibáñez de Bilbao, núm. 10, bajo.

Construcción de Cubiertas de Zinc Plomo y Pizarra

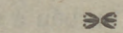

Especialidad en cubiertas de Pizarra

Se hacen instalaciones de cañerías para gas y agua

Alfredo Martínez

Hurtado de Amézaga, núm. 44

BILBAO

Sociedad General

de Industria y Comercio

Compañía Anónima domiciliada en Bilbao

Capital: Ptas. 25.000.000

Abonos compuestos y primeras materias para toda clase de cultivos, adecuados á todos los terrenos.

Productos Químicos

LABORATORIOS para el análisis de tierras

Los pedidos deberán dirigirse á

MADRID, Villanueva, n.º 11

ó al domicilio social

Dirección Telegráfica: GEINCO

Establecimiento Tipográfico

DE LA

REVISTA BILBAO

IBÁÑEZ DE BILBAO, 6

Se hacen toda clase de trabajos de Imprenta y Litografía.

Especialidad en los comerciales

Precios excepcionales para los suscriptores y anunciantes de la REVISTA.

Documentos para el despacho de buques por la Aduana.

FABRICA DE HIERRO Y ACERO

"SAN PEDRO" DE ELGOIBAR

— DE —

Hijos de Romualdo García

BILBAO

ALTOS HORNOS al carbón vegetal.
HORNOS DE ACERO, Siemens-Martin.
LAMINACION de perfiles corrientes.
Especialidad en FLEJES.

Arcas de Caudales

BÁSCULAS PUENTES PARA FERROCARRILES
J. y A. PIBERNAT, Barcelona. Representantes
Depositarios: **ZORRILLA HERMANOS, Berástegui, 3.**
Teléfono 1.264. — Bilbao.

Carbón de vapor

de superior calidad

MARCA BENTINCK

Se ruega á los importadores pidan este carbón á sus *corresponsales de Newcastle*. Con cribas mecánicas á percusión modernas y limpia esmerada á mano se obtiene, al embarque sobre vagones, un carbón fuerte de primera, libre de polvo é impurezas.
Producción diaria, mil toneladas.

Compañía Trasatlántica

Servicio directo de Bilbao para Habana y Veracruz

El día 17 de Diciembre saldrá de este puerto el vapor

ALFONSO XIII

Capitán, P. Oliver.
para Habana y Veracruz. Combinaciones para el litoral de Cuba, Isla de Santo Domingo, Centro América y Norte y Sur del Pacífico.

El día 31 de Diciembre saldrá el vapor
CIUDAD DE CADIZ

Capitán, P. Mir.
directamente para Santa Cruz de Tenerife, Montevideo y Buenos Aires.

Para precios y condiciones, dirigirse á los agentes de la Compañía Sres. Bergé y Compañía, Gran Vía, núm. 5 pral.

AURORA

Compañía Anónima de Seguros

Capital suscrito. 10.000.000 de ptas.

Capital desembolsado 3.000.000 de »

Inscrita en el Registro del Ministerio de Fomento, por R. O. de 7 de Julio de 1909.

DOMICILIO SOCIAL:

BILBAO. — ESTACIÓN, 5

En el edificio de su propiedad

SEGUROS DE

INCENDIOS

COSECHAS

Y MARÍTIMOS

Publicado este anuncio con la autorización de la Inspección General de Seguros del Ministerio de Fomento, fecha 29 de Septiembre de 1909.

ALTOS HORNOS DE VIZCAYA BILBAO

Sociedad anónima. — Capital Social: 32.750.000 Ptas.

Fabricas de hierro, acero y hojalata en Baracaldo y Sestao

Lingote al cok de calidad superior al Bessemer y Martin-Siemens

Hierros pudelados y homogéneos en todas las formas comerciales.

ACEROS BESSEMER, SIEMENS-MARTIN Y TROPENAS

en las dimensiones usuales para el comercio y construcciones.

Fabricación especial de hojalata.—Cubos y baños galvanizados.—Latería para fábricas de conservas.—Envases de hojalata para diversas aplicaciones.—Impresión sobre hojalata en todos colores.

Dirigir toda la correspondencia á ALTOS HORNOS DE VIZCAYA.—BILBAO

Carriles Vignole

PESADOS Y LIGEROS, PARA FERROCARRILES, MINAS Y OTRAS INDUSTRIAS

Carriles Phoenix ó broca para tranvías eléctricos.—Viguería para toda clase de construcciones.—Chapas gruesas y finas.—Construcciones de vigas armadas para puentes y edificios.—Fundición de columnas, calderas para desplantación y otros usos y grandes piezas hasta de 20 toneladas

Corresponsales del Banco de España

Padró Hermanos. - S. en C.

Sucesores de Luis Alberni

Manresa (P.^a Barcelona)

Fábrica de cabos algodón peinados blancos y color para la limpieza de máquinas

Se remiten muestras y precios franco destino á quien lo solicite.

NOTA. Se admiten agentes mediante una comisión para la venta de los mismos.

Teléfono 43.—Telegramas: ALBERNI

TALLERES DE ZORROZA

OFICINAS: ZORROZA, BILBAO.—TELEGRAMAS: ZORROZA, BILBAO

CONSTRUCCIONES DE PUENTES, calderas de vapor, suelos de hierro, columnas y armaduras para edificios.

MÁQUINAS DE VAPOR, turbinas, tornos, máquinas para hacer remaches, taladros de pared, bombas de varios sistemas, transmisiones de movimiento.

MATERIAL PARA LA EXPLOTACIÓN DE MINAS, tambores y frenos para planos inclinados, templadores para idem, vagonetas y volquetes para transportes de mineral.

HORNOS DE CALCINAR

Instalaciones completas de LAVADEROS DE CARBÓN

GRÚAS DE CORREDERA para talleres, con movimiento á mano y por transmisión por cable, grúas para muelles, montacargas con freno automático.

COLUMNAS DE FUNDICIÓN sencillas y de adorno.

MATERIAL FIJO PARA FERROCARRILES, cambios de vía, placas giratorias, semáforos, tanques, etc.

LLAVES de paso de todas dimensiones para conducciones de agua á vapor.

Informes y presupuestos francos á quien los pida

VICENTE CORREAS

CORREDOR MARÍTIMO

Sworn Ship Broker

Despacho de buques BILBAO

Interesante á la industria

Desincrustante Marco Olmos

CON REAL PRIVILEGIO DE INVENCION.—FUERZA DE VAPOR
A los Sres. Armadores, Industriales, Maquinistas y Compañías de ferrocarriles se les recomienda el ya acreditado

DESINCRUSTANTE MARCO OLMOS

que tan maravillosos resultados obtiene, pues á la par que quita las antiguas incrustaciones, evita la formación de las mismas en toda clase de calderas, sin atacar en lo más mínimo á ninguna clase de metal.—Depositarios y representantes únicos en Bilbao.

AMANN Y GANA.—AYALA

Sociedad Anónima TALLERES DE DEUSTO

FABRICACION DE ACEROS Y HIERROS MOLDEADOS

sistemas SIEMENS y ROBERT

Piezas de Forja, etc., etc.

APARTADO NÚMERO 41 "Talleres de Deusto"-Bilbao
DIRECCIÓN TELEGRÁFICA:

APLICACIONES

Para la Agricultura.—Raspas, Rastrillos, Azadas, Azadones, Piezas de Arados, Rejas, Vertederas, etc., etc.—**Para Minas y Ferrocarriles**—Ruedas, Ejes-montados, Cruzamientos, Cambios de vía, toda clase de piezas para Vagones, etc.—**Para Constructores.**—Cilindros de prensas hidráulicas, Acumuladores, Bombas, Engranajes, Cilindros de laminación etc.—**Para Maquina.**—Rodas, Códastes, Hélices-ejes, Anclas, Barbotones, Estopores, etc.—**Para Tranvías.**—Cambios de vía, Corazones, Ejes, Trucks de todos sistemas, etc.—**Para Industrias Eléctricas.**—Inductores, Piezas polares, Núcleos de imanes, etc.

ESPECIALIDAD EN RUEDAS Y EJES MONTADOS

Toda clase de piezas sobre modelo ó planos

Ropeways, Limited 2 & 3, Eldon St. Londres

TRANVIAS AÉREOS

Con el sistema ROE se emplea un solo cable completamente engrasado que garantiza una duración extraordinariamente larga del mismo, y se dominan grandes pendientes y trozos larguísimos con completa seguridad y gran economía en caballetes, transportando grandes cantidades de cualquier material á precios muy económicos.

Transporta desde 20 á 2.000 toneladas diarias

Numerosas instalaciones en España
y demás países del mundo

Para presupuestos y folletos ilustrados dirigirse á

Calle Particular de Allende, Chalet, 4 —Bilbao

TELEGRAMAS { ROPEWAYS, LONDON
ROPEWAYS, BILBAO. TELÉFONO N.º 911

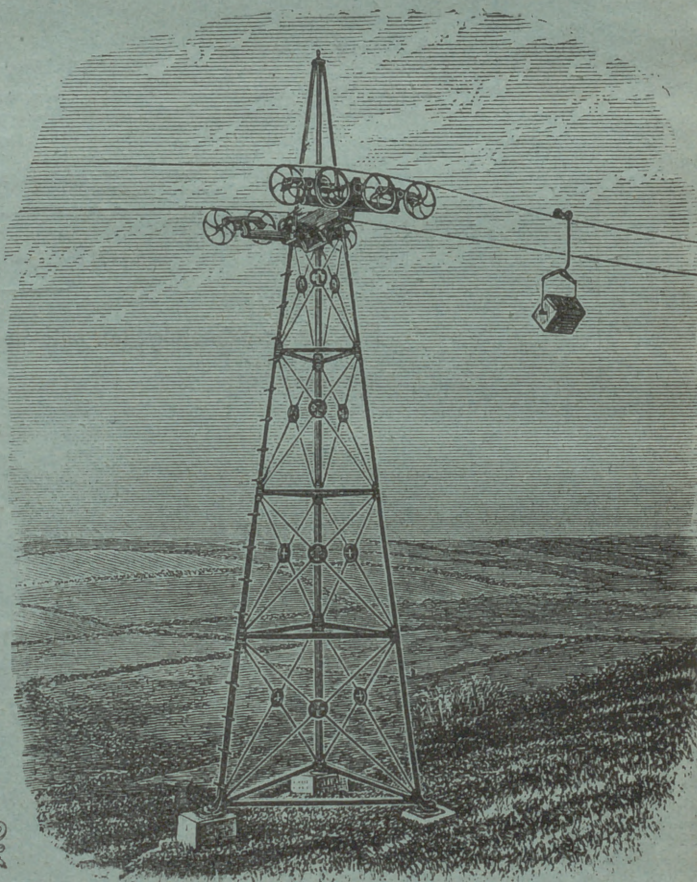

Establecimientos

EN BILBAO

Plaza Circular, 1

Ribera, 5



Máquinas Singer y Wheeler & Wilson para coser
Exclusivas de la Compañía Singer de máquinas para coser

TODOS LOS MODELOS A PESETAS 2,50 SEMANALÉS

Pídase el catálogo ilustrado que se da gratis

MÁQUINAS PARA TODA INDUSTRIA EN QUE SE EMPLEE LA COSTURA.—Se ruega al público visite nuestros establecimientos para examinar los bordados de todos estilos; encajes, realce, matices, punto vainica, etc., ejecutados con la máquina DOMÉSTICA (BOBINA CENTRAL), la misma que se emplea universalmente para las familias en las labores de ropa blanca, prendas de vestir y otras similares.

Establecimientos en todas las principales poblaciones de España



Establecimientos

EN BILBAO

Plaza Circular, 1

Ribera, 5