DIARIO NACIONAL-SINDICALISTA
VALLADOLID

Libertad

Martes, 29 septiembre 1942.-Epoca IV.-Año XII.-Núm. 1.285

PRECIO, 25 CENTIMOS

FUNDADOR - ONESIMO REDONDO - 1931

Conmemoración del 450 aniversario del descubrimiento de América

Buenos Aires, 28.—La Orden franciscana se dispone a celebrar el LD aniversario del descubrimiento de América, en el que tanta participación tuvo. Con este motivo se organizarán diversas fiestas religiosas. Monseñor Francisco Solano, obispo de Rhasso y miembro de la Orden, dará una conferencia sobre el tema "Los franciscanos en el descubrimiento de América".—Efe.

SOBRE LAS RUINAS DEL ALCAZAR SE CONMEMORA LA GRANDIOSIDAD DE AQUELLA GESTA

Falangistas y militares defendieron entonces hasta morir a ESPAÑA

EL VICESECRETARIO GENERAL DEL MOVIMIENTO IMPONE LA MEDALLA DE LA VIEJA GUARDIA A VARIOS CAMARADAS

Moscardó y el Alcázar

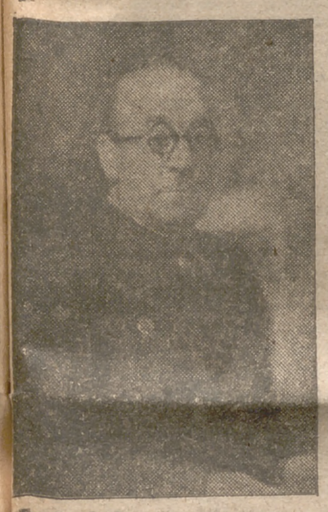

En la fecha conmemorativa del Alcázar de Toledo, todos los años exalta España una de las gestas más culminantes de la Historia.

El nombre de Moscardó se ha hermanado en gloria con los de Gonzalo de Córdoba, Cortés, Juan de Austria. Y en Toledo, falangistas y militares resistieron los embates de la horda, para perpetuar en piedra uno de los episodios más grandiosos de la guerra. El gesto de Moscardó, sacrificando incluso la vida de un hijo suyo, no admite comparación entre los que pueda ofrecer la condición humana. Todas las circunstancias conspiraron contra la disposición sobrehumana del jefe de la fortaleza, pero el amor a la Patria y un valor probado de héroe han sabido triunfar, para renovarse una vez más la mejor condición de la estirpe española.

Entre los hechos memorables, tan fecundos en nuestra Cruzada, destaca extraordinariamente la hazaña de Toledo, símbolo del recio temple de nuestra infantería y expresión elocuente del más sublime culto al honor de la Patria.

Toledo, 28.—También hoy se han celebrado diversos actos conmemorativos de la liberación de Toledo y su Alcázar por las tropas nacionales. A las ocho de la mañana, el Obispo Auxiliar de la Diócesis, doctor Martínez González, consiliario de la Hermandad de Nuestra Señora del Alcázar, celebró una misa rezada ante la imagen de la Virgen, colocada sobre un altar levantado en las ruinas del patio central. Con el general Moscardó y su familia comulgaron numerosos jefes y oficiales defensores de la fortaleza. Poco antes de las once llegó a la explanada Norte del Alcázar el laureado general Moscardó, acompañado del gobernador militar coronel Araujo, que pasaron revista a una compañía del Regimiento número 44, de Infantería, con bandera y música, que rindió honores. En el patio central se dijo a continuación una misa de campaña, a la que asistió el Arzobispo Primado, doctor Plá y Deniel; el vicesecretario general del Partido, camarada Mora Figueroa, que ocupó un asiento junto al general Moscardó, a la derecha del altar erigido sobre las ruinas de la fachada Sur; el delegado nacional de Recompensas, camarada Sancho Dávila; secretario regional de Recompensas, camarada Joaquín Díez Deva; autoridades y jerarquías provinciales; Ayuntamiento y Diputación, bajo mazas; Frente de Juventudes; Milicia de F. E. T. y de las JON-S. y numerosos defensores. Dijo la misa el viceconsiliario de la Hermandad de la Virgen del Alcázar, doctor Vidal y Soler, ayudado por dos adjuntos, defensores de la fortaleza.

Terminada la misa, el Prelado se trasladó al despacho desde el que el general Moscardó dirigió la defensa en las primeras semanas del asedio. Les acompañaban el vicesecretario general del Movimiento y el delegado nacional de Recompensas, que leyeron la inscripción sobre piedra que refiere la conversación histórica sostenida por teléfono entre el general y su hijo Luis, asesinado por los rojos.

El jefe de la defensa relató diversos episodios ocurridos durante el asedio. Después, ante la Cruz de los Caídos, el camarada Mora Figueroa impuso la Medalla de la Vieja Guardia a cincuenta camaradas de la Falange de Toledo.

DISCURSO DEL CAMARADA GAMERO

El jefe provincial del Movimiento, camarada Gamero, pronunció un breve discurso, en el que dijo:

"Ante un marco de un ambiente tan formidablemente solemne como éste, no sirven las palabras. El general Moscardó, aquí presente, sabe bien cuál es y cuál ha sido el espíritu de estos humildes camaradas que hoy reciben la alta recompensa de la Medalla de la Vieja Guardia y que un día supieron cambiar su uniforme azul por el de soldado de la mejor Infantería del mundo". El camarada Gamero añadió: "Una prueba del arrojo del que siempre dieron muestras nuestros camaradas durante el asedio de la fortaleza es la orden de la Comandancia militar del Alcázar del día 8 de septiembre de 1936, en la que se cita a varios falangistas, entre otros militares y paisanos, por los sucesos de aquellos días". Y el camarada Gamero lee a continuación la referida orden del día, que dice así: "En el día de ayer, al efectuar una salida del Alcázar, cayó muerto en un cruce de calles el falangista Maximiliano Ciek. Al intentar apoderarse del cadáver su compañero Godofredo Bravo, aun reconociendo el peligro que existía, fué también muerto en el mismo sitio. No obstante, un tercer falangista, José Ca-

(Pasa a la página cuarta.)

EL FÜHRER HABLA ANTE DOCE MIL NUEVOS OFICIALES

Hizo un resumen de la Historia alemana y expresó su confianza en la victoria

Berlín, 28. (Urgente). — El Führer ha hecho uso de la palabra ante 12.000 nuevos oficiales.

El mariscal del Reich, Hermann Goering, presentó al Führer a los nuevos oficiales de las fuerzas armadas alemanas, los cuales se disponen a incorporarse a sus unidades de combate en el frente de batalla.

Con palabras que entusiasmaron a su auditorio, Adolfo Hitler trazó ante sus oyentes un resumen de la historia alemana, "que encuentra su remate en la formidable lucha que por los destinos del Reich se desarrolla actualmente".

Después de poner de relieve los deberes que incumben al oficial al frente de sus soldados en esta guerra, el Führer terminó su alocución expresando su fe absoluta en la victoria y su confianza inquebrantable en la fuerza combativa del soldado alemán.

El mariscal del Reich dió por terminada la reunión con un "siegdeil" por el Führer, que fué entusiásticamente contestado por los nuevos combatientes. — Efe.

"ALEMANIA, ITALIA Y JAPON SE HAN UNIDO A VIDA Y MUERTE

y no depondrán las armas hasta que aseguren el porvenir de sus pueblos"

"La batalla de *STALINGRADO*, símbolo de la lucha por la libertad de Europa"

Discurso de Von Ribbentrop en el aniversario del Pacto Tripartito

Berlín, 27.—El ministro de Negocios del Reich, Von Ribbentrop, ha dado, con motivo del segundo aniversario de la firma del Pacto Tripartito, una recepción a la que asistieron el embajador de Italia, Dino Alfieri; el del Japón, general Oshima; el ministro plenipotenciario de Hungría, Sztojav; el de Rumania, Possy; el de Croacia, Budakwn, y el de Bulgaria, Sagoroff, así como el encargado de Negocios de Eslovaquia, consejero de Legación, Malis, y los agregados militares y demás personal diplomático de aquellos países en la capital del Reich. Por parte alemana se hallaban presentes el mariscal Keitel, el jefe de la Prensa del Reich, doctor Dietrich, el gauletier Bohle y los altos funcionarios del Ministerio alemán de Negocios Extranjeros, con el secretario de Estado, Von Weiszaecker, así como las personalidades del Estado y de las fuerzas armadas del Reich que participan en la realización del Pacto.

DISCURSO DE VON RIBBENTROP

Después de saludar a los representantes de los países signatarios, el ministro alemán de Negocios Ex-

tranjeros pronunció una alocución en la que, en particular, declaró: "Al concertar Alemania, Italia y el Japón, hace dos años, en Berlín, el Pacto Tripartito, tuvieron, sobre todo, el propósito de dirigir una advertencia a los Estados Unidos de América para el caso en que el presidente Roosevelt y su camarilla belicista continuaran empujando al pueblo norteamericano contra la voluntad de éste a la guerra. Se trataba de decirles con quién tendrían que habérselas en caso de guerra. Así, el sentido y la finalidad de la alianza eran puramente defensivos; es decir, que debían evitar que la guerra europea se transformara en contienda mundial mediante la participación norteamericana y, por ende, se prolongase.

Roosevelt no tomó en cuenta esa advertencia. Con el fin de llegar a hechos consumados que eliminaran definitivamente cualquier posibilidad de solución pacífica, el presidente de los Estados Unidos emprendió pronto abiertamente acciones de guerra. Durante más de un año soportaron en silencio las potencias del Tripartito provocaciones y actos de hostilidad con la esperanza de que el buen sentido del pueblo norteamericano acabaría haciendo entrar en razón al presidente y a su camarilla.

La guerra, sin embargo—agregó on Ribbentrop—, ha sido obra personal de Roosevelt, ya que, al desearla, llegó el día en que formuló reivindicaciones que fatalmente habían de herir en su honor a la nación japonesa. Esto colmó la medida y el Japón asestó su golpe."

Después de referirse a las derrotas de la flota norteamericana en Pearl Harbour, y de la británica en aguas del Asia oriental, el ministro hizo resaltar el hecho de que Alemania, Italia y el Japón se han unido, fieles al espíritu del Pacto, a

(Viene de la primera página.)

vida y a muerte, han resuelto no deponer las armas hasta que queden asegurados, de una vez para siempre, el porvenir de sus pueblos en el nuevo orden mundial exigido por éstos. Estas tres naciones se han dado cuenta de que su poderío y el de sus aliados constituyen la agrupación más fuerte que jamás se vió y una garantía firme de la realización de sus objetivos.

Los acontecimientos—prosiguió diciendo el ministro—han confirmado aquel supuesto. A continuación, para mostrar esta afirmación, recordó los hechos que se han producido desde el mes de diciembre último; es decir, la marcha triunfal de los japoneses en el Asia oriental hasta la conquista de un imperio mundial que hoy permite al ejército nipón "amenazar el corazón del imperio británico: la India", y los grandes éxitos logrados por Alemania y sus aliados en los escenarios bélicos de Europa y Africa.

LA BATALLA DE STALINGRADO, SIMBOLO DE LA LUCHA POR LA LIBERTAD DE EUROPA

Llamó particularmente la atención el ministro sobre el espíritu heroico de las naciones que combaten en el frente oriental y especialmente sobre la batalla de Stalingrado, que encarnizadamente se libra desde hace varias semanas. "Todos, políticos, militares y el pueblo entero de Alemania sabemos que en Stalingrado, como en todas partes, conseguirán la victoria el valor y el heroísmo de las tropas del Reich. Acaso sea más adelante esta batalla el símobolo de la lucha por la libertad de Europa, ya que la conquista de esa ciudad, que es el centro más importante de las comunicaciones entre el Norte y el Sur de Rusia, y que domina la arteria principal de ese país, el Volga, ha de asestar a nuestro enemigo más peligroso un golpe del que jamás podrá rehacerse. El término de las operaciones militarse aliadas en este sector pondrá a la Unión Soviética en situación extremadamente difícil. Las pérdidas de territorios, hombres, bases de abastecimiento para la alimentación, de minerales, de materias primas de todas clases, de posibilidades industriales y de comunicaciones estratégicas son tales que el coloso soviético se ve ahora privado de más de la mitad—y, en las regiones importantes hasta de las dos terceras par-

(Pasa a la tercera página)

La lucha en Stalingrado se limita a la parte septentrional

El resto de la ciudad está ya en manos alemanas

Berlín, 28.—En realidad ya no se lucha más que en la parte septentrional de Stalingrado, dicen los círculos militares berlineses, ya que el resto de la ciudad está en manos de las tropas del Reich.—Efe.

LOS BOLCHEVIQUES INTENTAN CRUZAR EL RIO NEVA

Berlín, 28.—Varios centenares de bajas han sido ocasionadas a los rusos por las tropas alemanas en el curso de los combates sostenidos durante el mayor intento llevado a cabo por los soviets para cruzar el río Neva. Aprovechando la niebla matinal y haciendo uso de abundantes proyectiles productores de nubes artificiales, los rusos lograron, en parte, poner pie en la orilla meridional del río, donde fueron diezmados o apresados por las tropas del Reich.—Efe.

DEL 20 AL 26 DE ESTE MES FUERON ABATIDOS 384 AVIONES SOVIETICOS

Berlín, 28. — Trescientos ochenta y cuatro aviones soviéticos han sido destruídos en combates aéreos o por la artillería antiaérea entre los días 20 al 26 de septiembre, según anuncian los círculos militares. Durante el mismo período de tiempo—se añade—las pérdidas alemanas ascienden a 37 aparatos. Efe.

NUEVOS AVANCES EN EL CAUCASO Y TEREK

Berlín, 28.—"Las tropas alemanas y aliadas han alcanzado nuevos éxitos en el Noroeste caucásico—dicen los círculos militares—al destruir 22 fortines bolcheviques que protegían unas posiciones poderosamente fortificadas en la ladera de una montaña. Las tropas del Reich y eslovacas se han apoderado, además, de varias importantes alturas tras reñidos combates, en los cuales contingentes del enemigo quedaron cercados. En la región del río Terek se ha conquistado un monte fortificado. En todas estas operaciones intervino con éxito la aviación alemana, destruyendo varios cañones y posiciones de campaña bolcheviques. Quince aviones soviéticos han sido derribados en combates aéreos".—Efe.

EN MADAGASCAR continúa el avance inglés al Sur de Tanarariva

Vichy, 28.—En la jornada de ayer se observó una viva actividad de patrullas en el frente de Behinge, en Madagascar, a cuarenta kilómetros de Tananariva. Las posiciones francesas han sido atacadas el 26 de septiembre, después de un intenso bombardeo. A las nueve de la mañana las tropas francesas continuaban su resistencia vigorosamente, logrando capturar prisioneros, según anuncia el secretario de Estado de Colonias.—Efe.

NUEVOS EXITOS DE LOS SUBMARINOS GERMANOS

En cuatro días han echado a pique 104.000 toneladas de barcos enemigos

Entre ellos varios vapores cargados de tropas y material

Comunicado especial.—Cuartel General del Führer, 28.—El Alto Mando de las fuerzas armadas alemanas comunica:

"En el Atlántico del Norte, los submarinos alemanes han destruido, en su mayor parte, a un convoy de tropas norteamericanas que se dirigía a Inglaterra. El convoy enemigo se componía de algunos trasatlánticos de gran tonelaje y navegaba fuertemente protegido. Los barcos iban cargados de tropas, municiones y material de guerra.

Al ser interceptado el paso del convoy se sucedieron duros ataques y combates durante varios días, resultando hundidos un vapor de dos chimeneas, de 19.000 toneladas, del tipo "Virrey de la India", que naufragó después de haber sido alcanzado por dos torpedos; un barco de dos chimeneas, del tipo "Reina del Pacífico", con un desplazamiento de 17.000 toneladas, y que saltó, alcanzado por dos torpedos, despidiendo un surtidor de llamas; un transporte de 11.000 toneladas, del tipo "Derbyshire", y un destructor que formaba parte de la escolta. El enemigo acaba, pues, de perder tres unidades especialmente importantes, que desplazaban en junto cuarenta y siete mil toneladas y del tipo de los que se utilizan de ordinario para los transportes de tropas rápidos y urgentes.

En otros parajes del Atlántico, frente a la costa de Africa y en la costa americana, los submarinos han hundido otros buques que representan en total cincuenta y siete mil toneladas, de tal suerte que las pérdidas totales infligidas a la navegación enemiga, en el curso de los cuatro últimos días, son de catorce barcos, que desplazaban en junto ciento cuatro mil toneladas."—Efe.

El camarada Romojaro preside la clausura del concurso de ganados

El excelentísimo señor gobernador civil y jefe provincial del Movimiento haciendo entrega de los premios

(Información en la página segunda)

Valladolid dió fin a la semana de ferias

El gobernador civil y jefe provincial del Movimiento, camarada Romojaro, clausura el concurso de ganadería

Como remate de las fiestas tuvo lugar la gran retreta militar

Una de las carrozas simbólicas del "Alto de los Leones"

Ha terminado la feria. Con la misma alegría y bullicio que comenzó nuestra tradicional semana de feria ha concluído el domingo, agotando su último programa de festejos, y para que en este día de clausura no faltase nada, durante la mañana y tarde lució el sol y la animación de forasteros volvió a ser tan espléndida como en su día de inauguración. Por la noche, y en las últimas horas de la tarde, refrescó y hasta cayeron unas gotas que dieron punto final a la magnífica animación que ha vivido nuestra capital durante la pasada semana.

Aún nos queda de la feria el bullicio y animación de las barracas, que poco a poco se irán apagando para volver en sucesivas jornadas de años venideros. Lo poco que queda ya en la feria tiene un carácter localista, y de ello se aprovecharán los vallisoletanos, disfrutando aún de unos días más de la alegría en el real de la feria.

Con la nota saliente de una nueva jornada de extraordinaria animación concluyeron los festejos, celebrándose con este motivo el siguiente programa:

Los clásicos gigantones y gigantillas se dieron su último paseo por las calles vallisoletanas, bailando al son de la dulzaina y con la correspondiente alegría de la chiquillería, que les siguió a todas las partes.

Poco después hubo en el Campo Grande el cotidiano concierto musical a cargo de la Banda Divisionaria, que una vez más fué estruendosamente aplaudida como premio a la maravillosa interpretación de los programas ejecutados en nuestra feria.

CLAUSURA DEL CONCURSO DE GANADERIA

Pero la nota destacada de la última jornada de nuestras ferias la constituyó la clausura del Concurso Provincial de Ganadería, que, organizado por la Junta Provincial de Fomento Pecuario, con la cooperación de las autoridades y corporaciones provinciales y locales y del Sindicato de Ganadería, se ha venido celebrando con el éxito tradicional. El significativo acto tuvo lugar en el recinto donde se hallaba instalado el concurso, y fué resaltado con la presencia del excelentísimo señor gobernador civil y jefe provincial del Movimiento, camarada Romojaro, presidente de la Diputación, camarada Rodríguez-Vila, alcalde de la ciudad, señor Funoll, señores Santos Arana y Díez de Blas, de la Dirección General de Ganadería, director de la Academia de Caballería, señor Pita, representaciones eclesiásticas y militares, Sección Agronómica, Sindicato de Ganadería, Cría Caballar, Fomento Pecuario, Cámara Oficial de Comercio e Industria y otras autoridades, jerarquías y representaciones, así como las Comisiones organizadora y receptora en pleno.

En lugar preferente del recinto, y específicamente preparado para el acto, se situaron las autoridades y representaciones, y seguidamente se procedió al reparto de premios por el camarada Romojaro, que fueron adjudicados según el resultado que publicamos en este mismo número.

El gobernador civil y las demás autoridades felicitaron a los ganaderos premiados, que fueron recogiendo los diplomas y metálico a medida que se les iba designando. Con algunos de los expositores nuestras primeras autoridades cambiaron impresiones sobre la situación ganadera de la provincia, y el camarada Romojaro se interesó vivamente por los problemas que le fueron expuestos con el fin de atender la posible solución de los mismos.

Terminado el reparto de premios, tuvo lugar el desfile de los ejemplares ante la tribuna donde estaban situadas las autoridades, las cuales hicieron grandes elogios de algunos de los animales vencedores en el certamen.

Con esto se dió por clausurado el Concurso Provincial de Ganados que anualmente viene celebrándose y que hay que procurar sea ampliado en años sucesivos para hacer de él una gran Feria-Exposición no solamente de la ganadería vallisoletana, sino de todos los productos y derivados de la agricultura en esta región castellana.

Con ello haríamos no solamente un atrayente espectáculo para nuestras ferias, sino lo que es más importante: el medio de que la ciudad conozca el campo, de que anualmente se realizase un homenaje de admiración a los hombres del agro y de que la agricultura se abriese nuevos horizontes con la decidida colaboración y apoyo de nuestras autoridades.

Hemos insistido ya en esto y hasta creemos existe un proyecto para su realización. Ahora, con el tiempo suficiente de un año por delante, es el momento de lograr lo que no pasa de ser una aspiración.

LOS ACTOS DE LA TARDE LA CABALGATA

Continuando los actos del último día de nuestra feria, por la tarde se celebró la cuarta corrida de feria, cuya reseña ofrecemos a nuestros lectores en la sección taurina.

A las ocho y media, y como apoteosis de la terminación de la feria, tuvo lugar la gran retreta militar organizada por el Ayuntamiento en colaboración con los Cuerpos de guarnición de la plaza.

La cabalgata estaba compuesta por una sección de batidores a caballo, la carroza del Ayuntamiento con el escudo laureado de Valladolid, acompañada de heraldos, maceros y escoltada por guardias municipales, seguía otra carroza simbólica del Alto de los Leones, otra del escudo de España y una alegórica de un combate aéreo-naval.

Partió la cabalgata del Paseo de las Moreras, desfilando por las calles de María de Molina, Santiago, Miguel Iscar, Duque de la Victoria y General Mola, hasta la Plaza Mayor, en donde tuvo lugar la gran retreta a cargo de las Bandas de cornetas y tambores de los Cuerpos de guarnición de la plaza.

Las autoridades, representaciones e invitados se situaron en la terraza y balcones de la Casa Consistorial con el fin de presenciar este acto final de la feria septembrina.

Seguidamente de la retreta militar se quemó una vistosa sesión de fuegos artificiales aéreos de la Casa Oroquieta, de Pamplona, que fueron de gran agrado de la enorme concurrencia de público que llenaba la Plaza Mayor y sus alrededores.

Magnífico espectáculo el de la función de fuegos artificiales aéreos. Una multitud presenció el espectáculo, que constituyó una verdadera lluvia de oro de un efecto sorprendente y maravilloso.

La casa pirotécnica, una vez más, ha sabido acreditar su maestría y buen acierto en esta clase de fuegos artificiales, atracción preferente de todo festival.

Con esto se dieron por terminados los festejos del día.

La Fiesta del Mantón

No obstante lo poco favorable del tiempo, se celebró con brillantez, en la noche del domingo, en la pérgola del Campo Grande, la Fiesta del Mantón.

El premio al mejor mantón fué para la señorita Elvira Orejas.

Se adjudicaron tres premios a los mantones más bonitos, que resultaron los que lucían las señoritas María Jiménez, Antonio Martínez San José y María del Carmen Avedillo, por el orden expuesto.

El premio al mantón mejor llevado fué otorgado unánimemente a la señorita Conchita Villacián.

Las orquestas "Ramalli" y "Bellas Artes", que han actuado en estas fiestas, fueron despedidas y a su vez se despidieron del público con muestras de afecto y simpatía.

Tómbola Monumental de don Antonio Encinas

Como estaba anunciado, se celebró anoche el sorteo de la "Gran Sorpresa", siendo los números agraciados:

Primer premio, número 8.981 (cama de matrimonio), pareció a las dos horas de efectuarse el sorteo.

Segundo premio, número 0.017 (bicicleta de señorita), no pareció.

Tercer premio, número 1.443 (bicicleta de caballero), pareció en el momento del sorteo.

Se ruega al agraciado con el segundo premio pase a recogerle inmediatamente; si a las 24 horas no ha parecido se vuelve a sortear hasta que parezca.

Delegación Provincial del Frente de Juventudes de Valladolid

CURSO DE INSTRUCTORES EN LA ACADEMIA "JOSE ANTONIO"

El plazo de presentación de instancias concluye el día 30

El plazo para la admisión de instancias para el curso de instructores auxiliares del Frente de Juventudes, que se celebrará en la Academia Nacional de Mandos "José Antonio" del 1 de noviembre del presente año al 30 de septiembre del próximo, según la convocatoria del 8 de septiembre, publicada en el "Boletín del Movimiento" del 10, se cerrará el próximo día 30.

Las instancias, dirigidas al delegado nacional del Frente de Juventudes, se entregarán en la Delegación Provincial del Frente de Juventudes (Francisco Zarandona, n.º 12), en donde se facilitarán detalles e instrucciones complementarios sobre esta convocatoria.

"REVISTA DE MANDOS" DEL FRENTE DE JUVENTUDES

La Delegación Nacional del Frente de Juventudes hace saber que con objeto de recoger importantes informaciones en relación con el Consejo Nacional que actualmente se celebra en El Escorial, la "Revista de Mandos" se publicará en la primera semana del mes de octubre.

CARTELERA

Lope de Vega.—Compañía de alta comedia de Alfonso Muñoz. A las 7 y 10,15, "En Flandes se ha puesto el sol".

Zorrilla.—Sesión continua desde las 3 de la tarde. "Volando hacia Río Janeiro" y Actualidades de la semana.

Pradera.—A las 7,30 y 10,30, complemento y "Malvaloca", española.

Coca.—A las 7,30 y 10,30, "Pepe Conde", en español.

Roxy.—Hoy, continua desde las 5. Noticiario Fox y "Allá en el trópico", en español.

Capitol.—Continua desde las cinco. "Caballero por un día" y "El pequeño gigante".

Lafuente.—Continua desde las siete. "Jalisco nunca pierde", en español.

Milicias de Falange Española Tradicionalista y de las J. O. N-S.

MILICIA PERMANENTE

Relación de camaradas que pueden pasar por esta Jefatura a recoger su carnet: Francisco Carnicero D., Teodoro Palenzuela Bolado, Antonio Herrero Obispo, Eusebio González Requejo, Gabino Alonso Valencia y Pedro Díaz Ramos. — El teniente jefe provincial accidental.

A. Calvo Madariaga
Profesor Ayudante de la Facultad de Medicina
Medicina interna - Rayos X
Santiago, 76, 2.º De 1 a 2 y 3 a 6

Bodas de plata sacerdotales

En el día de hoy, martes 29, celebrará el XXV aniversario de su primera misa el rector del Santuario Nacional de la Gran Promesa, de esta ciudad, doctor don Ildefonso Rodríguez Villar.

A las ocho y media se tendrá en dicho Santuario una misa solemne de comunión, a la que asistirán las Juventudes Femeninas de Acción Católica, de las que es consiliario diocesano el doctor Rodríguez Villar, y terminada la misa se cantará un Te-Deum de acción de gracias.

El señor rector del Santuario se complace en invitar a estos actos a sus amistades y conocidos y a cuantas personas quieran unirse a él, para dar gracias al Señor por los beneficios recibidos de su mano en estos 25 años.

Entre las muchas felicitaciones que con este motivo está recibiendo en estos días, merece destacarse un telegrama que el doctor Rodríguez ha recibido de Su Santidad concebido en los siguientes términos: "Città Vaticano, 22, 42.—Augusto Pontífice, ocasión Bodas de Plata sacerdotales don Ildefonso Rodríguez, comparte paternalmente implorada Bendición Apostólica, prenda celestiales gracias. — Cardenal Maglione".

COMPRO JOYAS
y toda clase de alhajas en oro, plata y platino. PAGO PRECIOS MUY ALTOS justificando su legítima procedencia. COMPRO BRILLANTES DE MUCHO Y POCO VALOR
EMILIO ARES. — HOTEL ROMA
Valladolid

LAURA L. DEL PECHO
Médico.—Profesor ayudante de la Facultad de Medicina.
PARTOS.—MATRIZ.
Gamazo, 19, 3.º Consulta de 3 a 5

Adjudicación de premios DEL CONCURSO PROVINCIAL DE GANADOS DE VALLADOLID

GRUPO PRIMERO
GANADO CABALLAR

Sección 1.ª Primer premio, 1.500 pesetas, al caballo semental "Babieca", presentado por don Nicolás Sáiz Gómez, de Piña de Esgueva.—Segundo premio, 1.000 pesetas, al caballo semental "Kaiser", presentado por don Gregorio Villagarcía Emelgo, de Matilla de los Caños.—Tercer premio, 500 pesetas, al caballo semental "Niño", presentado por don Nicolás Sáiz Gómez, de Piña de Esgueva.—Cuarto premio, 400 pesetas, al caballo semental "Zebus II", presentado por don Juan Posadas Tejero, de Valladolid.—Quinto premio, mención honorífica, al caballo semental "Resalao", presentado por don Benjamín de Juan Sáez, de Simancas.

Sección 2.ª Premio especial de 1.200 pesetas, donado por la Jefatura de Cría Caballar, al lote de seis yeguas, con rastra caballar, presentado por don Juan Posadas Tejero, de Valladolid.—Segundo premio, 550 pesetas, al lote de seis yeguas, con rastra caballar, presentado por don Nicolás Martín Sanz, de La Parrilla.

Sección 3.ª Queda desierto el premio especial de 900 pesetas, donado por la Cámara Oficial Agrícola de la Provincia, por falta de concursantes.

Sección 4.ª Primer premio, 400 pesetas, a la yegua "Esclava", con rastra caballar, presentada por don Georgino Pelayo Toribio, de Valladolid.—Segundo premio, 200 pesetas, a la yegua "Palmera", con rastra caballar, presentada por don Bonifacio Alba Gregorio, de La Mudarra.—Tercer premio, mención honorífica, a la yegua "Perla", con rastra caballar, presentada por don Fausto Martín Méndez, de Tudela de Duero.—Cuarto premio, mención honorífica, a la yegua "Redonda", con rastra caballar, presentada por la señora viuda de Molero, de Valladolid.

Sección 5.ª Primer premio, 300 pesetas, a la yegua "Española", con rastra mular, presentada por don Alejandro Gutiérrez Rivera, de Villavaquerín.

(Continuará.)

DE LA VIDA SOBRENATURAL

MARTES 29

La Dedicación de San Miguel Arcángel
Misa propia, color blanco. Credo.

Cuarenta Horas.—Hoy en la parroquia de San Miguel.

Exposición del Santísimo.—En Santiago, de 6 a 8 de la tarde; a las 7 1/2, santo rosario. En las Reparadoras y Esclavas, de 8 de la mañana a 6 de la tarde.

Penitencial de Jesús. — Todos los días el rosario se rezará a las 7 1/2 de la tarde, recitándose a continuación el Vía-Crucis todos los viernes. Las misas se celebrarán a las 8 y a las 9 1/2.

San Miguel.—Ultimo día de la solemne novena al Santo titular.

Por la mañana, desde las 8 a las 9 1/2, misas rezadas. Por la tarde, a las 7 1/2, exposición, estación, rosario y novena, terminándose con la bendición.

San Andrés. — Día quinto del solemne novenario en honor de Santa Teresita del Niño Jesús.

Todos los días, a las 7 de la tarde, exposición, rosario, ejercicio y sermón. El día 3 de octubre, último día de la novena, la misa de comunión será a las 8.

PP. Dominicos.—Cuarto día de la solemnísima novena a Nuestra Señora del Rosario.

A las 6,45 de la mañana, rosario de la Aurora. A las 8 1/2, misa de comunión y ejercicio. Por la tarde, a las 7 1/2, exposición, rosario y sermón por el R. P. Jesús Plá.

PP. Franciscanos. — Cuarto día de la novena en honor de San Francisco. Misas a las 7, 8 y 9, haciéndose con sencillez en la última el ejercicio de la novena, y a continuación el ingreso y profesión en la V. O. T. de los postulantes y novicios que se hallaren en condiciones.

MIERCOLES 30

San Jerónimo, confesor y doctor
Misa "In medio", color blanco. Segunda oración "Ad postulendam continentiam". Credo.

"DAVI" HELADO MODERNO

La Herramienta Industrial
Maquinaria - Herramientas
Avenida General Franco, 17

Oficina Local de Co ocación

Se precisan inspectores de Producción y Administración para entidad «La Previsión, S. M.».

Cuantos deseen conocer las condiciones para cubrir estas plazas pueden pasar por esta Oficina Local (López Gómez, 22), donde se les informará.

C.N.S

SINDICATO DE COLONIALES

Se pone en conocimiento de los detallistas cuyos números de los establecimientos sean el 201 198 197 196 194 192 190 186 185 184 183 181 180 179 178 177 175 y 174, se pasen por este Sindicato para la recogida de los vales de suministro de la mantequilla; bien entendido que los que hoy, día 29, no procedan a su retirada, se les considerará como que renuncian a la misma.

También se advierte a todos en general que en este mismo día se procederá al cobro de los recibos que aún no han sido satisfechos.

SINDICATO DE TRANSPORTES Y COMUNICACIONES

Todos los transportistas que a continuación se relacionan se pasarán por este Sindicato (Fray Luis de León, 32) a recoger sus respectivos carnets:

Ladislao Burgoa, Cirenio Sánchez, Mariano Fuentes, José Bolaños, Cayo Muñoz, Julián Jiménez, Anselmo Iglesias, Vicente Cuesta, Bernardo Medina, Pablo Valdeolmillos, Teófilo Frutos, Fermín Gómez, Pedro Berzosa, Carlos Sánchez, Laureano Domingo, Ernesto Fernández, Francisco Martín, Juan Carnicero, Rafael Benito y Eugenio Casado.

Una vez más se recuerda a todos los transportistas que la entrega de hojas de ruta y revalidado de certificados únicamente se efectuará hasta el día 6 de cada mes.

Lo que se hace público para general conocimiento de los interesados, a fin de evitarles los perjuicios que la exención de cupo de gasolina y sanción correspondiente pudiera ocasionarles.

"EDUCACION Y DESCANSO"

Circo. — Todos los afiliados a esta Organización que deseen adquirir localidades con descuento para las funciones del Circo Feijóo y Teatro Circo, pueden pasar a recogerlas por las oficinas de la misma, de once y media a una y de cuatro a seis y media.

Ayuntamiento de Valladolid

ANUNCIO

En evitación de perjuicios para los interesados, se ruega a todos quienes tengan cuentas pendientes con el Ayuntamiento, causadas con ocasión de los recientes festejos, presenten, si ya no lo han hecho, la factura correspondiente en el Negociado de Gobierno de Secretaría municipal, horas de once a una, hasta el día 3 del próximo octubre.

NORBERTO ADULCE PEREZ
ALMACEN DE DROGAS
La Casa más importante de la región
FUENTE DORADA, número 8
VALLADOLID

Gran Circo Feijóo HOY a las 7'30 y 10'30
FORMIDABLE EXITO DE TODA LA COMPAÑIA
y de la formidable atracción
LAS AGUILAS HUMANAS
MAÑANA, DESPEDIDA DE LA COMPAÑIA

CARTELERA DE ESPECTACULOS

CALDERON

Como inauguración de la temporada cinematográfica se celebrará el próximo sábado el estreno de la nueva producción titulada

"LLOVIDA DEL CIELO"

por Anna Lee. Un film delicioso, de brillo e interesante asunto.

LOPE DE VEGA

Compañía de alta comedia ALFONSO MUÑOZ. Primera actriz, ANITA ADAMUZ.

Hoy, DESPEDIDA. A las 7 y 10,15 el poema en cuatro actos y en verso, del ilustre poeta don Eduardo Marquina,

"EN FLANDES SE HA PUESTO EL SOL"

creación de Alfonso Muñoz y Anita Adamuz.

El jueves, presentación de la Compañía de alta comedia MANUEL PARIS, en la que figura la primera actriz MARUJA GARCIA ALONSO.

Tarde, a las 7; noche, a las 10,15, "FELIPE DERBLAY"

ZORRILLA

Hoy, "VOLANDO HACIA RIO JANEIRO" (último día), por Dolores del Río, Ginger Rogers y Fred Astaire.

Sábado, "ARDID FEMENINO"

PRADERA

Continúa el éxito fantástico y clamoroso de la monumental superproducción ESPAÑOLA "MALVALOCA", por AMPARITO RIVELLES, ALFREDO MAYO, MANUEL LUNA y P. FREYRE ANDRADE.

Seguidamente ESTRENO EN ESPAÑOL: "LOS CUATRO HOMBRES JUSTOS". Las más misteriosas aventuras policíacas que la genial fantasía de Edgar Wallace pudo imaginar.

CINEMA COCA

Hoy, último día de la mejor película de MIGUEL LIGERO: "PEPE CONDE", la película que aplaudió y aplaude Valladolid entero. Dos horas de continua carcajada. Hoy, último día, hoy.

Mañana no deje de enterarse del programa de estrenos que presentará este Cinema. Todas las películas serán de su agrado por su argumento, sus intérpretes, sus directores y su variación, y todas españolas.

Muy pronto estreno en español: "UNA CONQUISTA DIFICIL". Una película como usted la desea, española, "muy americana", interpretada por Maruchi Fresno.

CINEMA ROXY

Hoy, último día: "ALLA EN EL TROPICO". Continua desde las cinco.

JUEVES, JUEVES, JUEVES

INAUGURACION DE LA TEMPORADA DE ESTRENOS con la gigantesca superproducción nacional "EL POBRE RICO", por el genial caricato ROBERTO FONT y MERCEDES VECINO.

CAPITOL

Hoy, "CABALLERO POR UN DIA", por Douglas Fairbanks (hijo) y "EL PEQUEÑO GIGANTE", por Edward G. Robinson.

LAFUENTE

Hoy, "JALISCO NUNCA PIERDE". Ultimo día.

---

†

EL JOVEN

MANUEL IZQUIERDO GUTIERREZ

FALLECIO CRISTIANAMENTE EN MELILLA (ESPAÑA) EL DIA 28 DE SEPTIEMBRE DE 1942

A LOS 21 AÑOS DE EDAD

Después de recibir los Santos Sacramentos y la Bendición de Su Santidad

— R. I. P. —

Sus desconsolados padres, Florentino Izquierdo (empleado de la Casa Miguel de Prado) y Florencia Gutiérrez; hermanos, María, Florentino, Victoria y Carmen Izquierdo Gutiérrez; abuela paterna, Petra Hoyos; abuelos maternos, Gregorio Gutiérrez y Baltasara Gil; tíos, primos y demás familia,

Tienen el sentimiento de participar a sus amigos tan dolorosa pérdida y les ruegan una oración por el descanso eterno de su alma.

Casa doliente.—Panaderos, 63, 2.º, derecha.
Misa de alma.—Mañana, día 30, a las siete y media, en la iglesia parroquial de San Andrés.

---

†

LA NIÑA

Victorina Pérez Montaña

Falleció el día 28 de septiembre de 1942

A LOS 14 AÑOS DE EDAD

Después de recibir los SS. SS. y la bendición de Su Santidad

— R. I. P. —

Su desconsolada madre, doña Victorina (industrial de esta plaza); hermanos, Manuel, Luisa y María; tíos, primos y demás familia,

Participan a sus amistades tan sensible pérdida, rogando una oración por el eterno descanso de su alma y asistan a la conducción del cadáver, quedándoles eternamente agradecidos.

Casa mortuoria: Trabajo, 26 (Delicias).
Conducción del cadáver: Hoy, a las tres y media de la tarde.
Misa de alma: Hoy, 29, a las siete y media de la mañana.
Funeral: Mañana, día 30, a las siete y media de la mañana, en la iglesia prroquial de Nuestra Señora del Carmen (Delicias).

---

†

LA SEÑORA

Doña Macaria del Mazo Abad

Falleció en Tamariz de Campos el día 25 de septiembre de 1942

A los 87 años de edad

DESPUES DE RECIBIR LOS SANTOS SACRAMENTOS

— R. I. P. —

Sus desconsolados hijos, doña Cándida, don Mariano y don Braulio Andrés del Mazo; hijos políticos, don Modesto Arrontes, doña Carmen Alonso, doña Marina Blanco y doña Obdulia Mañueco; nietos, sobrinos y demás familia,

Ruegan a sus amistades la tengan presente en sus oraciones, por cuyo favor les quedarán eternamente agradecidos.

SGCB2021

El II Consejo Nacional del Frente de Juventudes prosigue sus tareas

Llegan al campamento los 146 alumnos de la Escuela de Mandos "José Antonio"

San Lorenzo de El Escorial, 28.—Sigue sus tareas el II Consejo Nacional del Frente de Juventudes.

Esta mañana, después de los habituales actos de la vida del Campamento, formaron los consejeros y jerarquías de la Delegación Nacional en la Plaza de José Antonio para el momento solemne de izar banderas. Acto seguido fué dada la consigna siguiente por el asesor nacional de Formación, camarada Moyano: El término demagogia es el recurso impotente que lanzan las reacciones vacías contra la palabra de nuestra Revolución".

A las nueve de esta mañana han llegado al Campamento los 146 alumnos de la primera convocatoria de la Escuela Nacional de Mandos "José Antonio", que permanecerán en el mismo hasta el 30 de este mes para asistir a todos los actos que se celebrarán. Con ellos viene el director de la Escuela, camarada Aníbal Alvarez, y todo el cuadro de profesores de los que han recibido enseñanza en este primer curso. Han hecho su entrada estos camaradas en el Campamento perfectamente uniformados y en impresionante formación al mando de sus profesores respectivos, y tras algunas evoluciones militares, realizadas con rígida precisión y exactitud de movimientos, les pasó revista el delegado nacional, camarada Elola, el cual les dirigió breves palabras de cordial acogida y consigna a la vez para su futuro comportamiento:

"Bienvenidos seáis a este Campamento—les dijo Elola—. Vais a pasar los últimos días de vuestro curso junto a estos camaradas, delegados provinciales y jefes de Centurias de la Falange de Voluntarios. Yo os pido que hagáis en estos días serio y profundo examen de vuestra conciencia falangista, y espero que cuando os hayais incorporado a vuestros respectivos destinos os comportéis de manera que vuestra labor sea de la mayor eficacia para nuestra Organización." Terminó la breve alocución con un ¡Arriba España!, que fué reciamente contestado por todos.

Momentos más tarde se disponían estos camaradas alumnos a montar sus campamentos, donde pasarán estos días junto a sus consejeros y demás camaradas que aquí acampan.

PRESIDE EL CAMARADA VIÑETA

A las diez y media dió comienzo a sus tareas el Consejo, presidido por el secretario nacional, camarada Viñeta. Empezaron los consejeros con aclaraciones y consultas con el fin de puntualizar algunos aspectos de los asuntos sometidos a la consideración y estudio del Consejo. Seguidamente pasó a informar el jefe central de la Sección de Centros de Enseñanza, camarada Ruiz Gijón, el cual da lectura a la ponencia presentada por la Comisión que él preside. Después de breve preámbulo, situando el tema en sus justos límites, pasó a exponer minuciosamente las normas y planes elaborados para la realización del fin que esta Sección tiene encomendado.

Esta Sección de Centros de Enseñanza tiene, como todas las del Frente de Juventudes, la misión de hacer realidad el contenido de la ley de 6 de diciembre de 1940, alta misión confiada al Frente de Juventudes por el Caudillo. Y en cuanto a otro particular aspecto, la de lograr la formación falangista de la juventud escolar en la Primera y Segunda Enseñanza, de donde tan excelentes camaradas han de surgir al sembrar sobre ellos el espíritu y la doctrina de la Falange.

Finalmente pone de manifiesto la gran armonía y perfecto acuerdo que reina entre el Ministerio de Educación Nacional, el SEM y el Frente de Juventudes para realizar tan importante labor.

A continuación expone el delegado de Málaga un caso particular en materia de enseñanza, al que contesta el camarada Ruiz dándole solución.

Después de la intervención de algunos delegados, que someten a la consideración de la Jefatura algunos casos de su respectivas provincias, se da por terminado el estudio concerniente a este tema.

Como final habla el secretario nacional, camarada Viñeta, exhortando a todos los camaradas delegados provinciales al fiel cumplimiento de las disposiciones ordenadas por la Delegación Nacional para la celebración del "Día de la fe", instituido el 29 de octubre, fecha fundacional de la Falange, y poniendo de relieve con acertadas frases el hondo significado de esta conmemoración.

LA SESION DE LA TARDE

Por la tarde, a las cuatro, empezó sus tareas el Consejo, presidido por el secretario nacional, camarada Viñeta. Empezó informando el jefe central de Aprendices, camarada Villa, que analiza minuciosamente el funcionamiento de la sección y expone la nueva división de las regiones de España, en cuatro categorías, según el mayor o menor número de aprendices de los distintos ramos de Comercio, industria, etc.

El uniforme de aprendices—manifiesta—será pantalón gris y camisa azul, sin otros emblemas que el de aprendices. Puso de manifiesto las ventajas que entraña el pertenecer a estas Falanges de Aprendices, según normas dictadas en colaboración con las Juntas de Colocación Obrera. Algunos de los delegados solicitaron aclaraciones sobre varios puntos, dándose con esto por terminado el informe.

Seguidamente el asesor de Sanidad, camarada Cabezas, dió cuenta de los proyectos presentados para el próximo año, equiparándolos a la realidad conseguida en el presente, principalmente en las estaciones preventoriales, estaciones helioterápicas, sanidad de campamento, albergues y concentraciones sindicales del Frente de Juventudes e inspecciones sanitarias.

Dice que la labor asistencial debe encauzarse a través de la Obra "18 de Julio" y anima a todos los delegados que imiten el ejemplo magnífico de la hermandad del flecha, creada primero en Bilbao, y que procura allegar ropa y alimentos dietéticos a los camaradas enfermos necesitados. Para resolver el problema de médicos y sanitarios del Frente de Juventudes se proyecta la convocatoria para este invierno entre estudiantes del último año de Medicina de unos cursillos de especialización para médicos de Juvenudes, concediéndoles becas para el estudio del Doctorado y elementos para haber su tesis.

Expone, los proyectos para este año de aumentar la creación en las provincias de Centros de reconocimiento y dotación completa de especialidades, así como de aparatos de Rayos X. Igualmente preconiza la creación de ocho Institutos ortopédicos, que serán instalados en los puntos más necesitados de España. Trata de los reconocimientos periódicos de los afiliados al Frente de Juventudes, que es una labor que sobrepasa todas las cifras previstas. Aboga igualmente por la creación de dos centros de formación profesional para camaradas inválidos, uno de masajistas ciegos en Valladolid y otro de formación profesional agrícola en la Mota del Cuervo.

Con ello dió por terminado su informe el camarada Cabezas, finalizando también la sesión de la tarde del Consejo.—Cifra.

Una nota de la Delegación Provincial del Frente de Juventudes

Normas que se seguirán para ingreso en el curso de instructores

San Lorenzo de El Escorial.—Convocada por orden del ministro secretario general del Movimiento de 8 de septiembre de 1942 la celebración de un curso para instructores auxiliares del Frente de Juventudes, y previéndose en la citada orden que las normas de aplicación del mismo se darían oportunamente por la Delegación Nacional del Frente de Juventudes, a continuación se transcriben aquellas a que han de ajustarse los delegados provinciales en la puntuación y remisión de instancias:

Artículo 1.º Para la puntuación de las instancias los delegados provinciales del Frente de Juventudes procederán con absoluta objetividad, descartando todo aquello que pueda haber de personal o subjetivo, exponiendo el juicio que sobre el camarada en cuestión tiene el delegado provincial o absteniéndose de emitir informe alguno cuando, por desconocer las condiciones que recaen en el camarada solicitante, no sea posible informar sobre él, pero en cualquiera de los casos se hará siempre con claridad y concreción.

LAS INSTANCIAS SERAN CURSADAS AL DELEGADO NACIONAL

Art. 2.º Cuantos camaradas deseen asistir a este curso elevarán instancias dirigidas al delegado nacional del Frente de Juventudes y cursadas por mediación del delegado provincial. En las mismas harán constar los méritos y preferencias que, conforme a la orden, puedan alegar, todo ello debidamente autorizado. Aquellos camaradas que por haber solicitado su asistencia al curso anterior tengan su documentación en la Academia Nacional de Mandos, presentarán simplemente nueva instancia, acompañada de declaración jurada, en la cual hagan constar obrar ya en la Academia la documentación requerida.

Art. 3.º Una vez puntuada por el delegado provincial del Frente de Juventudes la instancia que, acompañada de la documentación correspondiente, justifique reunir las condiciones exigidas en la convocatoria, procederá a remitirla a la Academia Nacional de Mandos dentro del plazo marcado.

TURNO DE PREFERENCIA DE LAS SOLICITUDES

Para la puntuación de las instancias los delegados provinciales se atendrán al baremo siguiente:

a) Vieja Guardia.

b) Actuaciones meritorias en el Frente de Juventudes que demuestren vocación para este servicio.

c) Excombatientes o excautivos.

d) Servicios prestados al Movimiento.

e) Estudios superiores. Respecto a los certificados que acrediten los méritos contraídos han de ser firmados por el delegado del Servicio respectivo. Los méritos a que se refieren los apartados a) y b) habrán de ser acreditados además por el informe del delegado provincial correspondiente con el visto bueno del jefe provincial del Movimiento, teniéndose en cuenta que se refieren a méritos y servicios verdaderamente destacados. No serán acumulables los puntos de aquellos apartados que puedan catalogarse en dos sitios diferentes. Así, por ejemplo, no podrán acumularse los servicios prestados al Frente de Juventudes con los servicios prestados al Movimiento, como tampoco los de excombatientes y excautivos. En el caso de que algún solicitante reuna dos o más de estas condiciones, se le computará siempre la mayor. En servicios prestados al Movimiento se entienden aquellos realmente meritorios prestados en alguna organización del Partido, no pudiendo, por tanto, considerarse como tales los prestados durante la guerra en el frente, toda vez que éstos ya van puntuados como excombatientes. En el artículo cuarto de la convocatoria se prevé la posibilidad de admitir camaradas que, no reuniendo las condiciones de edad marcadas, merezcan ser admitidos por sus méritos relevantes prestados al Movimiento En este caso será, precisamente, el delegado nacional quien resolverá la procedencia de su admisión, limitándose los delegados provinciales a remitir las instancias en grupo aparte, haciendo constar que no reunen las preferencias generales requeridas.

Art. 5.º Los aspirantes admitidos para su ingreso en la Academia habrán de presentar, sin excusa ni pretexto, el equipo que se detalla en la circular remitida a las Provinciales.

Art. 6.º Verificada la admisión y puntuación de instancias por los delegados provinciales, serán remitidas a la Academia Nacional de Mandos e Instructores «José Antonio», Mantueno, 37, dentro del plazo marcado, siendo desechadas aquéllas que ingresen en la Academia una vez transcurrido el tiempo fijado.

Art. 7.º Los aspirantes a alumnos de la Academia de Mandos habrán de estar preparados para acudir a realizar el examen de ingreso tan pronto como sean avisados telegráficamente y con la antelación debida, entendiéndose que si no lo hicieran pierden todos sus derechos.

PRUEBAS DE APTITUD QUE SE REQUERIRAN

Art. 8.º Las pruebas de aptitud física consignadas en el apartado b) del artículo sexto de la orden de convocatoria son las siguientes:

Primera.—Marcha: Efectuar un recorrido en terreno llano de 3.000 metros en un tiempo máximo de veinticinco minutos.

Segunda.—Salto de longitud sin carrera: Efectuar a tres intentos un salto mínimo de dos metros.

Tercera.—Carrera: Efectuar un recorrido de 60 metros en un tiempo máximo de nueve segundos, tres quintos.

Cuarta.—Salto de altura: Efectuar un salto de un metro de altura, Estilo libre, a tres intentos.

Quinta.—Lanzamiento de peso: Efectuar un lanzamiento de peso reducido, cinco kilos, a una distancia de 7,50 metros a tres intentos.

Art. 9.º Los demás requisitos contenidos en la orden de convocatoria, tales como reintegro de instancias, fotografías, derechos de examen, etc., están perfectamente expuestos en la citada orden y no requieren notas complementarias. Simplemente se recuerda su cumplimiento.

El plazo para la admisión de instancias termina el día 30 del mes en curso, y deberán presentarse en la Delegación Provincial del Frente de Juventudes, Francisco Zarandona, 12.

RELACION DE CAMARADAS

Todas las camaradas que a continuación se relacionan se presentarán en la calle de San Ignacio, 5, para un asunto urgente. La no presentación será sancionada:

Tomasa Ajo Calvo, Felisa Alonso Fernández, Delfina Alvarez López, Carmen Andrés Fernández, Carmen Antón del Caño, María Luisa Arroyo Bazá, Petra Astorga Alvarez, Eugenia Calvo Alonso, Jacoba Calderón Castro, Carmen Cabero Díaz, Carmen Calleja Díez, Feliciana Cañedo Gago, Dolores Carribero de Caso, Petra Casares Martín, Petra Casares Freire, Milagros Ceballos Bazán, Encarna Cortés Rodríguez, Angeles Delgado García, Angelina Díez Gómez, Julia Díaz-Guijarro, Manuela Durán Egea, Pilar Durán Egea, Trinidad Fernández Beltrán Purificación Fraile Pérez, Pilar García Santos, María González Fernández, Concepción García de Vinuesa, Milagros García Alvarez, Eulalia García Domínguez, María del Rosario Ganchegui, Teodora Gil Negro, Julia Gobernado Fernández, Pilar González Viana, Eloisa González Soladana, Carmen Gutiérrez Brezo, Concepción Hernández Legido, Tomasa Hernández Gala, Concepción Hernández Borrazas, Carmen Hernández Fernández, Rosa Martín García, Carmen Martín Viana, Carmen Martín Barbero, Virginia Medián Largo, Isabel Megías Chapado, Felisa Molpeceres Molpeceres, Elvira Moretón Gavilondo, María Jesús Moro Martín, Joaquina de los Mozos Aldea, Marina Navas Bastardo, Encarnación Núñez García, Pilar Pacheco Roda, Margarita Palomares, Manuela Pérez Salvador, Adelina Pérez Becerril, Esperanza Pérez Alvarez, Milagros Peña Sigüenza, María Teresa Poncela Amado, María Ramos Bravo, Angela Rivero Sanz, Angeles Romón Vita, Consuelo Sánchez Blas, Dolores Santos Debrián, Aurora San Miguel Rico, Carmen Salgado Calle, Angeles Salinas Caruela, Carmen Sigüenza Pérez, Carmen Valdés García, Leonor del Valle Martín, Manuela Valdés González, Alejandra Vegas Viejo, Candelas Velasco Palomo, Consuelo Villacián Gutiérrez, Araceli Yuste Sanz, María Alvarez Salvador, Dolores Arregui García, Fidela del Caño Herreros, Carmen Díez Franco, Angeles de Diego Vicente, Eugenia Fernández Sabugo, Carmen Guerra Holguín, Amalia Lecina Egusquiza, María Luisa Martín Giralda, Teresa Martín Caballero, Mercedes Martín Martínez, Romualda Martínez Rincón, Leonisa Martínez Bermejo, Natividad Nieto Flores, Manuela Pastor Cembranos, María Rosa Regidor Garrote, Matilde Sabater García, Rosa Araujo Vicente, Ludivina Araujo Vicente, Carmen Fernández Valbuena, Pilar Teleiro Núñez.

Buen estado de la Hacienda Pública

El presupuesto actual es el 55 por 100 mayor que el de 1936

No para dar una nota de alegre optimismo, sino sencillamente para que los españoles conozcan sumariamente el estado de la Hacienda Pública, logrado bajo la autoridad del Caudillo, con el patriotismo de los contribuyentes y la austeridad de la Administración, damos a continuación algnas cifras referentes a ingresos, gastos y cargas financieras:

Recaudación tributaria total (sin contar ingresos procedentes de créditos o empréstitos) enero-agosto 1942, 4.972 millones de pesetas; ídem ídem en 1941, 4.000; mayor recaudación en los ocho meses de 1942, 972; pagos efectuados en los ocho meses correspondiente al presupuesto ordinario de 1942, 3.985; ídem en 1941, 3.915; mayor importe de los pagos efectuados en 1942, 70.

No obstante haberse atendido las obligaciones presupuestarias de 1942 con esa mayor amplitud, la comparación de ingresos y pagos ordinarios en 1942 arroja un superávit de 987 millones.

Dicha cantidad ha sido invertida en la liquidación de atenciones del presupuesto extraordinario, atrasos y transitorios.

Los pagos correspondientes al presupuesto extraordinario se han elevado en 1942, a 683 millones de pesetas. En dicho conceptos en 1941 sólo asciende a 623 millones de pesetas.

Mayor importe de los pagos extraordinarios en 1942, 60 millones.

Las obligaciones transitorias y atrasos han sido reducidos considerablemente.

En 1941 se elevaron a 879 millones. En 1942 sólo han alcanzado la cifra de 691 millones.

Importa, por tanto, la reducción de este concepto de gastos 188 millones.

Por ello, la insuficiencia de la recaudación para atender al total de los pagos (ordinarios, extraordinarios, atrasos y transitorios), que se elevó en 1941 a 1.417 millones, ha mejorado en 1942 al reducirse en 87.

Para atenciones correspondientes a Deuda Pública, Deuda del Tesoro y especiales se consignaron en el presupuesto de 1936, 1.019 millones; para las mismas atenciones en el presupuesto de 1942, 1.169.

La carga financiera en 1936 significaba el 20 por 100 de aquel presupuesto de gastos. El mismo concepto en el presupuesto de 1942, el 14,85 por 100. El presupuesto actual es el 55 por 100 mayor que el de 1936, pero teniendo en cuenta que las bases tributarias han alcanzado un incremento de valor proporcionalmente superior por término medio al aumento del presupuesto, puede afirmarse, sin sombra de duda, que la presión tributaria no es mayor que en los años anteriores a nuestra gloriosa Cruzada, aunque en su distribución ha seguido la polarización hacia los sectores económicos más beneficiados por la coyuntura presente.

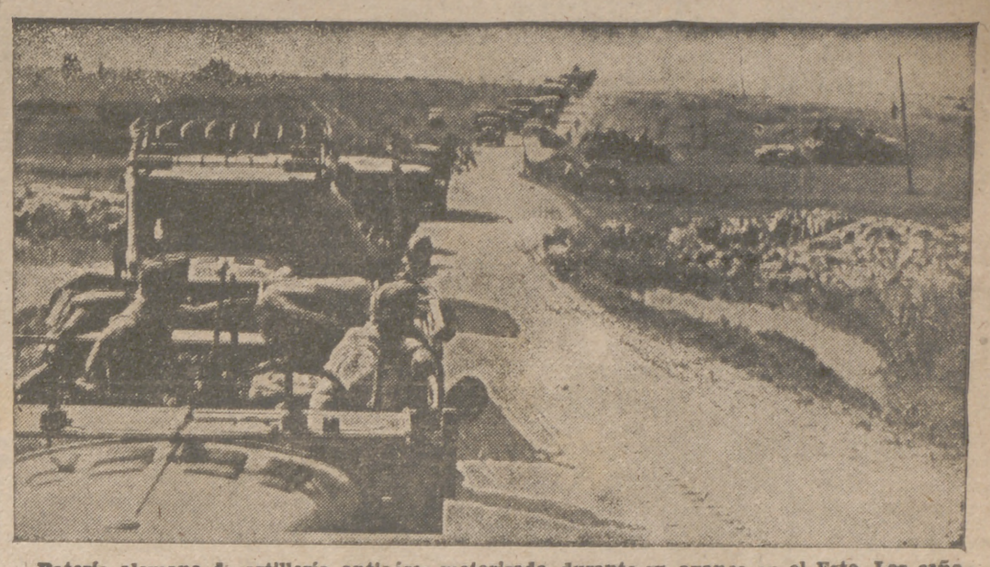

Batería alemana de artillería antiaérea motorizada, durante su avance en el Este. Los cañones de ésta protegen la columna contra ataques enemigos del aire.

El discurso de Von Ribbentrop

(Viene de la primera página)

tes—de su fuerza. Desde el punto de vista territorial, las tropas aliadas han conquistado ya un millón seiscientos mil kilómetros cuadrados. En la Rusia europea, más de la mitad del territorio—la parte más importante—ha pasado a poder de las tropas alemanas. La Unión Soviética ha perdido en total, en números redondos, más de diez millones de hombres, que representan las dos terceras partes de su población europea y más de la mitad de su población total. La ocupación de Ucrania y de las regiones comprendidas entre el Donetz y el Don y el Volga, así como la Crimea y ciertas partes del Cáucaso, ponen en manos de los alemanes los territorios más fértiles de la Unión Soviética y la priva de las dos terceras partes de su trigo y su ganado y de casi toda su producción de azúcar."

En cuanto a las pérdidas de primeras materias vitales para la URSS, el ministro de Negocios Extranjeros declaró que no son menos catastróficas, pues entre ellas figuran las de mineral de hierro y antracita, que representan del sesenta al setenta por ciento de la producción total, y las de mineral de manganeso, que se elevan al noventa y cinco por ciento, poniendo así en grave peligro la fabricación de aceros de calidad. Destacó especialmente el ministro el hecho de que la Unión Soviética se aproxima cada vez más al límite de su extenuación, tanto en lo que se refiere a las reservas humanas como al aprovisionamiento en materias primas y productos alimenticios. A todo esto hay que añadir un factor de importancia decisiva y es que se encuentra gravemente amenazado el noventa por ciento, aproximadamente, de la producción petrolífera de la Unión Soviética. Ya no es posible el transporte de petróleo del Cáucaso por el Volga, dominado por las fuerzas alemanas, ni por los caminos de hierro más importantes, y no hay que olvidar que un ejército moderno, lo mismo que la aviación, no pueden operar, se encuentran, por decirlo así, inválidos, cuando careecen de ese producto. No puede abrigarse la más pequeña duda de que un país que ha sufrido pérdidas de esa importancia ha llegado al límite de su resistencia. Se ocupa a este respecto el ministro de Negocios Extranjeros de la ayuda material facilitada a la Unión Soviética por Inglaterra y los Estados Unidos y expresa la certidumbre de que los anglosajones, con sus promesas, tratan solamente de que los soviets efectúen nuevos sacrificios. Los soviets—añadió—no se muestran muy satisfechos de esta actitud, ya que todos los convoyes que se envían a la URSS han sido hasta ahora casi totalmente destruídos, y en el porvenir se continuará haciendo todo lo posible para que no pueda recibir más ayuda. El hecho de que la URSS no reciba la ayuda material prometida, la ha obligado a exigir, de un modo enérgico, un ataque de diversión por parte de los anglonorteamericanos. Churchill habló en Moscú de un "segundo frente" y a esto obedeció que se pusiera en escena el desembarco de Dieppe; pero las tropas alemanas se encuentran dispuestas y preparadas para hacer fracasar todas las tentativas de esta índole, que en ningún caso—es inútil tratar de engañarse—servirían para aliviar la situación de Rusia. Alemania y sus aliados son en la actualidad tan fuertes que los intentos de constituir un segundo, un tercero o un cuarto frente, no pueden en modo alguno evitar la parálisis de la Unión Soviética.

Después habla de los éxitos de la Marina de guerra y de la Aviación.

LA POTENCIALIDAD DEL EJE

Las tres naciones—continúa—disponen de una reserva humana que se eleva, aproximadamente, a cuatrocientos cincuenta millones de hombres.

La proporción no puede ser más favorable a esas potencias. En estas condiciones estamos autorizados a pensar que Italia, Alemania y Japón, que disponen de los más grandes centros industriales y de armamento del mundo y de la casi totalidad de los astilleros marítimos de Europa y Asia, no solamente han alcanzado el nivel de producción de guerra de sus adversarios, sino que lo han sobrepasado. Además, la situación estratégica de las potencias del Pacto Tripartito está caracterizada por el hecho de que han conquistado en todas partes posiciones militares inexpugnables, merced a las cuales se hallan en condiciones no sólo de resistir al adversario, sino de tomar ellas mismas la iniciativa y arrojarle de otras posiciones. En el Este, las fuerzas del ejército alemán que allí combaten y las de sus aliados no dejarán respirar al adversario y continuarán asestándole golpes hasta que todo peligro de bolchevización quede eliminado para Europa de una vez para siempre.

En el Mediterráneo y en Africa, las formaciones germano-italianas no dejarán tampoco momento de respiro a los ingleses. En el Oeste nuestras fuerzas armadas ocupan desde la Noruega septentrional hasta la frontera española, fuertes posiciones, y los ejércitos concentrados en el "Hinterland" se encuentran dispuestos a ahogar en su germen toda tentativa de desembarco.

EL ORDEN NUEVO EUROPEO

A continuación Von Ribbentrop hizo una crítica de las frases huecas de los que hablan de los beneficios que reservan al mundo, y afirmó que el orden nuevo en el espacio de las potencias tripartitas será instaurado sin ellos. Ese orden, en efecto, tanto en Asia oriental como en Europa, lo implantarán los pueblos en unión de sus jefes. Se efectuará la reorganización europea y la nueva Europa será mejor que la anterior. En ella cada nación ocupará el puesto que le corresponda. Ya es hora de que este Continente resurja y viva en una atmósfera de concordia.

Una vez que haya quedado eliminado el bolchevismo y quede descartado el desorden que la actuación de Inglaterra supone, será posible cualquier resultado, pues Europa marcha ya, con paso firme y seguro, hacia un porvenir mejor.

Haciendo un resumen de los hechos acaecidos, el ministro de Negocios Extranjeros del Reich afirmó que las potencias del Pacto Tripartito son dueñas de la situación en todos los aspectos y en todos los órdenes.

"Es posible que tengamos que sostener todavía duros combates, pero estamos preparados para ello, porque la guerra de Rusia no ha agotado a los ejércitos aliados, como afirman nuestros adversarios. Los ha hecho, por el contrario, combatientes más fuertes y experimentados. Preparadas en todos los terrenos, Europa y Asia oriental ocupan hoy fortísima posición y esperan a Roosevelt, que quiere conquistar esos dos mundos sin barcos, sin soldados experimentados, sin puntos de apoyo, sin experiencia y sin otras muchas cosas. Por su parte, las potencias del Pacto Tripartito se encuentran preparadas y resueltas a todo. Toda tentativa de aproximarse a nuestro mundo por el Norte, por el Oeste, por el Este o por el Sur constituirá para nuestros enemigos una hecatombe. Alemania, Italia y el Japón, así como sus aliados, infligirán a sus adversarios, desde bases bien protegidas, golpes continuos y eficaces, hasta que se declaren satisfechos y comprendan que no tienen nada que hacer en nuestros espacios vitales y extremo-asiáticos."

El ministro de Negocios Extranjeros del Reich terminó su discurso expresando su absoluta convicción de que el tiempo trabaja ahora definitivamente en favor de las potencias del Pacto Tripartito.—Efe.

Copia de las instrucciones referentes al comercio de circulación de la patata

El desarrollo de los planes de campaña contra la plaga del escarabajo de la patata requiere, para que no sean estériles los sacrificios realizados, el cumplimiento de medidas conducentes a la vigilancia del comercio y circulación de tal producto, para hacer compatibles en cuanto sea posible las prescripciones adecuadas de orden fitosanitario con las exigencias del consumo, y habiéndose comprobado en visitas de reciente inspección algunas zonas infectas, la necesidad de establecer normas que garanticen el origen y destino de la mercancía para reducir al mínimum el peligro de dispersión de la plaga, esta Dirección General ha dispuesto, en armonía con las disposiciones vigentes, se tengan en cuenta las siguientes instrucciones:

1.º Se prohibirá la salida de patatas de los términos municipales en que haya sido señalada la existencia de la plaga, cualquiera que sea su destino y en especial si fuera para siembra. Unicamente se autorizará de ir destinada a otro término también infecto, siempre que por el transporte no precisase recorrer zonas limpias y se cumplen los requisitos señalados en la instrucción siguiente:

Igual prohibición alcanzará:

a) Al pimiento, tomate, berenjena.

b) A todas clases de plantas cualquiera que sea su naturaleza (árboles, arbustos, tubérculos, bulbos, estacas, etc.), cuando las expediciones vayan con tierra, musgo u otros medios de conservación, si bien sólo podrán autorizarse cuando los envíos se hagan sin ninguno de tales medios.

c) A la salida de la tierra, estiércoes o productos similares.

2.º Cuando haya algún término municipal rodeado de otros infectos, serán extensivas al mismo las medidas de prohibición antes expresadas, aunque no hubiese denunciado la presencia de la plaga.

3.º Para los términos municipales incluídos en la zona de protección, sean o no colindantes con los infectos, será autorizada la venta de patatas desde el primero de noviembre de cada año al 15 de marzo siguiente, previo cumplimiento de los siguientes requisitos:

a) Las patatas se limpiarán bien de tierra y restos vegetales antes de transportarse desde el terreno de cultivo para su transporte fuera del término.

b) La patata limpia y sana en condiciones de buena conservación y escogida sin rugosidades y oquedades que pueda albergar inadvertidamente el insecto en algunas de sus fases, será envasada en el mismo depósito en sacos limpios, el que se coserá perfectamente sin colocar como taparresto alguno de vegetales antes de realizar el transporte.

c) Por la Alcaldía correspondiente se entregará al productor-vendedor un vale de origen, firmado y sellado por la Presidencia, en el que se haga constar:

Nombre y apellido; cantidad que hubiera cosechado, expresada en kilos; que las patatas objeto de transportes fuera del término son producidas en el mismo; que la patata está escogida, limpia de tierra y de restos vegetales; que está envasada en sacos limpios y cosidos.

Tal vale se extenderá por duplicado, entregándose ambos al productor-vendedor para que a su vista pueda la Sección Agronómica expedir la guía de origen, circulación y destino; uno de los ejemplares quedará archivado en la Sección y el otro se devolverá al interesado, estampándose en el mismo la fecha de la expedición de la guía.

d) Por la Sección Agronómica se expedirá la mencionada guía de origen, circulación y destino, en la que se especificará:

Nombre y apellidos del productor-vendedor; vecindad; cantidad de patata vendida, expresada en kilos; término municipal donde fué producida, que se explicará solo para el consumo; nombre y apellidos del comprador y vecindad; localidad de destino de la mercancía; ruta de transporte.

(Continuará)

Colegio "La Providencia"

Alumnos externos que disfrutarán becs en el curso 1942-43:

Julio Azcúnaga Lobo, Carlos Echániz Merino, Pablo Gonzalvo Crespo, Fernando Carrascal Barrios, Luis López López, Jesús Díaz Capellán, Luis Ruiz de Temiño, Valeriano Ibáñez Tamayo, Miguel Escribano Esteban, Marino Zurro Gutiérrez, Hilario Ferreras Carnero, Félix Roselló.

ALMACEN DE PANOS
Sucesores de
FEDERICO TEJEDOR
General Mola, 3

AGUA DE SOLARES
Evita infecciones
DE VENTA EN FARMACIAS Y DROGUERIAS

Toros

EN VALLADOLID

LA CUARTA DE LA FERIA

Emoción de la fiesta de toros

"El Estudiante" y "Morenito de Talavera" en dos momentos de su brillante actuación

¡Toros, toros! Llegó la hora ansiada, y como de "La Pinta" o "Santa María", brotaron de esta nave circular miles de gritos triunfales denunciando el descubrimiento. Por entre el mar caudaloso de la fiesta navegaba también una afición señera, firme al timón, que en gritos de rebeldía anhelaba rutas definidas para llegar al sitio preciso, emocional, de la fiesta de toros.

Por el axioma—en pie—de que falta emocional profunda hemos rendido culto a la belleza superficial, y en la excepción de esta tarde de emoción profunda hemos sentido—aun sin gozar plenamente—cuán enormemente trascendental es en su plenitud la fiesta única de valor y arte. Faltaba el toro, no había emoción. Y así nació la contenida que, desbordante luego, daba tintes de antaño en la pincelada de hoy, de esta tarde de toreros con toros de Pablo Romero. Clasicismo, añeja historia de la brava Andalucía. Toros bravos, poder y casta. Reflejo del porqué se divide en precisos tercios la lidia. Sangre de la mejor cepa, que, también, como el vino de tiempo, no es para catadores inseguros de corazón y cabeza. ¡Qué toro el quinto, señores! Destacad entre las mejores notas a "Chaparrito", negro zaíno, marcado con el número 35 y lidiado y muerto, sin justa prueba de su nobleza, en el quinto lugar de la corrida. ¡Que sea modelo de bondad como lo pudo ser—debió serlo—de apoteósica faena! Excelente corrida en general de toros dóciles, que uno, si saca sentido, en nada rebaja el concepto; el cuarto, abanto, sacó sentido y llegó al final difícil. Sigue en pie el calificativo.

El valor ilimitado que de la tarde fué norma se elevó muy por encima de la posición artística, ilimitada también, pero frenada por el impulso de vencer en una lucha midiendo más suposiciones que certezas. A excepción de algún toro, dentro del lote de "El Estudiante", todos exigieron toreo claro, sutil, delicado. Se venció y se triunfó, de forma que una voz oportuna salida del lado del sol definió así cuando toreaba "Morenito": ¡Hay que darte la medalla del trabajo! Se trabajó con dureza, se llegó incluso, en el paroxismo del valor, al punto trágico que Dios no permitió se consumara, y la verdad es que no era necesario un sacrificio tal cuando facilidad de hermanar o nivelar el valor y el arte no hubiera alejado a unos de la zozobra y a otros de la tragedia. La emoción forzada se sale de esa emoción natural que aprecia como límite el sentimiento humano del aficionado auténtico a la fiesta de toros.

Expuesta la nota característica del valor, que hemos de apreciar como la entrega absoluta merece—aun cuando seamos amigos de entregas bien dosificadas—réstanos exponer cuanto de arte se unió para una suma de seis vueltas al ruedo, cinco orejas, dos peticiones y un rabo.

Sin duda un gran triunfo el de Luis Gómez "El Estudiante", aunque por los toros no llegara a todos la comprensible brillantez. Fué en todo momento el lidiador seguro, de cabeza y corazón, que hace el toreo con justeza y sobriedad. Desde el momento inicial de la faena mera, con ambas rodillas en tierra, dejándose pasar la mole de 319 kilos bajo la muletilla mandona, hasta la suerte final, consumada enormemente, todo fué sobresaliente. Se premió la faena con música y al final, entre una gran ovación, dió la vuelta al ruedo. Al doblarse con la res en el centro del ruedo fué empitonado y derribado ante la cara de la res, que milagrosamente no hizo por el torero. Sufrió en el primer momento de la cogida un puntazo leve.

En su segundo, que llegó difícil a la muleta, derrotando alto, luego de lidia dificultosa en brega y banderias, estuvo valentísimo, entrando a matar ejecutando los tiempos de forma admirativa y de una estocada hizo morder el polvo al toro. Se pidió insistentemente la oreja y dió la vuelta al ruedo acompañado de una gran ovación.

Curro Caro brindó la primera faena al público, que tuvo honores de música y ovaciones por quietud y detalles salientes de esa calidad "cristalina" tan particular que hizo fama al torero. Fué variada y, aunque sin el engarce preciso, excelente en el detalle de irreprochable ejecución; así aquellas "manoletinas" y derechazos que con entusiasmo aplaudió el público. Entró dos veces a matar recibiendo, y en la segunda de media estocada en el hoyo de las agujas hizo polvo al bravo toro. Se le concedió una oreja—que rechazó—, dió la vuelta al ruedo y salió al medio correspondiendo a la gran ovación.

En segundo lugar le correspondió el toro "Chaparrito", que de salida provocó el entusiasmo, incluso del propio torero, por su contextura y acusada suavidad, bien probada cuando "quitó" de frente por detrás maravillosamente. Pidió y logró que apenas se le picara, y presentimos en la petición la faena grande, grandiosa y única que merecía el toro. No hemos de restar méritos a cuanto hizo de toreo artístico, variado y de absoluta claridad. Fué excelente, pero no fué ni en largueza ni en brillantez cuanto merecía el toro ma avilloso.

Faltó ligazón a la faena porque faltó en el torero la alegría leve que precisaba el toro, que pedía a gritos en su magnífica templanza. El remate fué digno: media estocada, consumando la suerte de recibir, y el premio, limitado a petición de oreja y vuelta al ruedo. Limitado y pudo ser apoteósico. Al toro, con todos los honores, se le dió la vuelta al ruedo.

Asombroso de valor, fanático de él estuvo siempre "Morenito de Talavera". Fueron sus dos tiempos restrallazos que sacudían los nervios del público, sin fijeza posible sobre los asientos. No cabe mayor valor, como no cabe mayor emoción. Incontenible ésta, se envolvía con la idea del presentimiento que hubiéramos querido atenuar para enviar influyente al corazón exaltado del bravo torero. La medida del arte y del valor no tienen parecido hoy por hoy, y bien pudieran tenerle conteniendo impulso, dosificándole como necesidad no sólo para nivelar, sino para atemperar el temple que es la belleza más admirable que tiene el arte del toreo.

"Morenito de Talavera"

Como gran banderillero, clavó seis pares en sus dos toros, aguantando enormemente en la reunión valerosa, que le valieron otras tantas ovaciones. En la faena al primer toro sacó repertorio largo, con pases sobre la mano derecha, rematando los tiempos variados, que incontenible el público ovacionaba sin cesar. Valerosamente entró a matar y tumbó al toro de media estocada y un descabello. Cortó dos orejas y dió la vuelta al ruedo.

Igual característica de valor la faena al segundo, que brindó al público. "Manoletinas" espeluznantes de quietud, ayudados y molinetes, ceñidos del pitón a la penca y ligados sin rectificar el terreno. Al doblarse con la res, querenciosa en un tercio, fué cogido y corneado en el suelo. La impresión fué enorme por la sensación de haber encamado el pitón en el cuerpo. Cuando se lo llevan las asistencias, forcejea y vuelve a la res más valeroso aún si cabe. Mató de dos pinchazos sin poder llegar con la mano por derrotar molesto el toro y una estocada hasta la mano que le tiró sin puntia. La ovación es enorme y el premio dos orejas, rabo y vuelta al ruedo. Y, como en la anterior actuación, el bravo torero toledano fué despedido con otra ovación.

ITO

El peso de los toros por orden de salida fué el siguiente: Kilos, 319, 285, 292, 285, 307 y 312.

"Morenito de Talavera" ingresó en la enfermería para ser curado de una lesión. El doctor Cebrián dió el siguiente parte: "Después de la lidia del sexto toro ingresó en la enfermería el diestro Emiliano de la Casa "Morenito de Talavera", siendo curado de una herida incisa de dos centímetros de extensión en el dedo meñique de la mano izquierda, de carácter leve".

Por parte de la presidencia fué sancionado el picador Juan Atienza Haro, por barrenar al quinto toro y desobedecer la orden que se le dió para que se retirara y actuara otro picador.

Curro Caro

EN OTRAS PLAZAS

Grave cogida de "Manolete" en Madrid

Madrid, 27.—Con la Plaza atestada de público se ha celebrado una corrida de toros

Belmonte, en su primero, que se cae a los primeros capotazos, lancea sin gran lucimiento. Hace una faena muy buena, pues el toro se ha ido creciendo y mejorando, para llegar al último tercio muy suave. Un pinchazo hondo y media estocada colosal, de la que rueda el toro como una pelota. (Gran ovación, petición de oreja y vuelta al ruedo.) En su segundo lancea movido. "Gallito" es aplaudido en su turno de quites. El toro llega a la muleta sin fuerza y se cae constantemente. Faena cuidando del bicho, con pases en redondo para tres pinchazos y descabello. (Ovación.)

"Manolete", en su primero, da cinco lances en distintos terrenos, porque el toro se va suelto. Son aplaudidos los tres matadores en el tercio de quites. "Manolete" comienza la faena con sus tres clásicos ayudados por alto sin moverse del sitio, el segundo imponente de aguante y plasticidad. (Olés y ovación.) Sigue con la muleta en la izquierda y da una serie de cinco naturales ligados con el de pecho, en los que el torero tira del toro con suavidad girando la muñeca y haciendo de dar al animal una vuelta casi completa alrededor de él. (Sube el entusiasmo.) Otro pase por alto con la derecha y tres derechazos en redondo impresionantes. (Parte del público comienza a pedir ya la oreja agitando los pañuelos.) Sigue "Manolete" con manoletinas, más pases en redondo y juguetea con el animal, la muleta en la izquierda sin quitarla de la cara del toro mientras tira de él. (Olés y ovación delirante.) Se perfila y, entrando muy recto, clava media estocada de la que rueda el toro sin puntilla. (Ovación enorme, las dos orejas, vuelta al ruedo apoteósica entre sombreros, flores y prendas de vestir y saludos desde el centro de la plaza.) El momento ha sido realmente emocionante, pues el público pedía el rabo también.

Quinto bis (el anterior fué retirado por débil), manso, huído y gazapón. "Manolete" da cinco lances sin pena ni gloria y sin conseguir sujetar nifica en tres pares a cual mejor, que le valieron otras tantas ovaciones. La faena, como las de este torero, no tienen descripción por lo elevado del valor y por la largueza de la gama. Todo hizo, todo cuanto quiso, con el toro, encelado a la muleta del gran torero que, por alto y por bajo, en pie y de rodillas, mostró esa verdad del toreo que arranca el clamor de las multitudes. La remató con una casi entera y un descabello, y se le concedieron dos orejas y vuelta al ruedo.

En su segundo toro, el valor parecía hacerse densa tragedia por la inconcebible distancia entre el toro y el torero, igual en los lances que en los muletazos de la gran faena. Escuchó tres ovaciones por otros tantos pares maestros, asombrosos de aguante, valor y belleza, y brindó la faena de muleta al público. Todo fué sobre lo notable del arte, extraordinario de valor. Tan cerca estaba de la res, que al oblicuo. Trastea por bajo para aliñar y en cuanto iguala coloca más de media estocada muy tendida. Vuelve a trastear muy confiado e inopinadamente el toro se arranca y empitona a "Manolete" por el muslo, arrojándole al suelo. El diestro es llevado a la enfermería en brazos de las asistencias. Belmonte acaba con el bicho de un estoconazo que basta.

"Gallito", en su primero, el más grande de los lidiados, mansurrón, da cuatro erónicas que se aplauden. Faena voluntariosa. Unos naturales que no lucen porque el toro se queda en la suerte. (Aplausos.) Sigue muleteando con voluntad y valentía, pero el toro se cae y la faena se desluce. Un pinchazo hondo y el toro dobla. (Ovación y saludos.) (Pitos al toro en el arrastre.)

En el último de la tarde, con más cuernos que sus compañeros, pero mansurrón y huidizo, lo para en unos lances buenos. Faena de aliño, doblando por bajo al de Montalvo, para dos pinchazos, media estocada y descabello a la primera. (Aplausos.)

PARTE FACULTATIVO

Una hora después de terminar la corrida fué facilitado el parte facultativo, que dice que "Manolete" sufre una herido por asta de toro situada en la cara anterior del tercio superior del muslo derecho, que interesa piel, tejido celular, rompe la vena safena y la aponeurosis femoral, penetrando en los músculos abductores, en los cuales ocasiona grandes destrozos, formando una trayectoria de 30 centímetros hacia arriba, atrás y afuera que contornea la vaina de los vasos femorales. Pronóstico grave, el doctor Giménez Guinea.

Terminada la operación, que le fué hecha a "Manolete" con anestesia local y que el diestro soportó con gran ánimo y conversando con su cuadrilla y amigos, fué trasladado en una ambulancia al Sanatorio de Santa Teresa, en el paseo del Cisne. A las diez de la noche, el diestro se encontraba en buen estado y sin fiebre.—Cifra.

Pamplona, 27. — La corrida de ocho toros de don Angel Sánchez, para Martín Vázquez, Morenito de Valencia, "El Andaluz" y Pérez Tabernero, se ha quedado en cuatro toros a causa de la lluvia torrencial, que obligó a suspender la corrida.

Martín Vázquez, bien con la capa, escuchando aplausos. Faena por bajo porque el toro está hecho un marmolillo. A fuerza de meterse en los cuernos consigue algunos pases por alto y rodillazos que se jalean y ovacionan. Una estocada, entrando muy bien, y descabello a la primera. (Ovación, petición de oreja y vuelta al ruedo).

Morenito de Valencia lancea con temple y oye una ovación. Comienza la faena con unos pases por alto, que se aplauden. Otros en redondo y manoletinas y adornos. (Olés y aplausos). Más pases al natural, en el centro del ruedo, y otros. (Ovación). Una estocada, dos pinchazos y media. (Ovación y vuelta).

"El Andaluz" lancea entre olés y aplausos. Comienza con un pase estatuario escalofriante. Otros por alto que se jalean, más faena entre olés y aplausos. Cuatro pinchazos y media estocada. (Ovación, oreja y vuelta).

Pérez Tabernero lancea bien en medio de una lluvia torrencial que obliga al público a refugiarse en las gradas y palcos. (Ovación). Faena completa con pases muy reposados y artísticos de todas las marcas. (Olés y ovaciones). Se perfila y entrando muy recto clava media estocada que basta. (Enorme ovación). En este momento la plaza está imposible, por lo que el presidente decida suspender la corrida.—*Cifra.*

EN HELLIN

Multa de diez mil pesetas al ganadero

Hellín, 28.—Seis toros de don Juan Cobaleda, de Salamanca, para Pepe Bienvenida, Belmonte y Pedro Barrera, que sustituye a "Manolete". El ganado es bravo y muy pequeño. El gobernador civil ha multado al ganadero con diez mil pesetas.

Bienvenida, a su primero, le hace buena faena y mata de una entera. (Ovación). En su segundo, Bienvenida manda retirar los caballos sin que el toro tome ninguna vara. Lo banderillea magníficamente y hace una gran faena de muleta. Con el pincho estuvo desgraciado. (Ovación).

Belmonte hace faena discreta a su primero para un pinchazo y un descabello. Su segundo es un toro difícil y no puede lucirse. Mata de una entera y dos descabellos.

Pedro Barrera, a su primero le hace una faena soberbia, con pases de todas marcas, y mata de una estocada hasta el puño. (Ovación y dos orejas). En el que cerró plaza le hace una faena breve y le mata de una media superior. (Aplausos). Este toro se rompió un cuerno de raíz contra las tablas. El público pide su sustitución pero el presidente no accede a ello.—Cifra.

EN SEVILLA

Sevilla, 28.—Con la plaza casi llena se celebra una corrida, lidiándose ganado de doña Enriqueta de la Cova, que resultó, en general, bueno.

Pepe Luis Vázquez se limitó a salir del paso en su primero. En el quinto hizo una faena de muleta completísima. Lanceó con mucho arte y arrancó olés y aplausos. Inició la faena de muleta con un formidable pase por alto, seguido de tres naturales enormes. (Olés y ovaciones.) Continúa artístico y dominador, tocando al natural con dominio y mando. (Música.) No tuvo suerte con el estoque. Después de pinchar dos veces descabelló a pulso. (Ovación por la faena de muleta.) Pepe Luis tuvo que matar en el sexto toro por resultar "Gitanillo" lesionado en la mano derecha. Estuvo breve y dominador.

"Gitanillo" estuvo voluntarioso con la capa y muleta en su primero. Brindó al público. Con la muleta estuvo cerca y sabresalieron un pase por alto y un molinete. (Olés y música.) Un pinchazo entrando bien. (Aplausos.)

En el cuarto muleteó valiente para media estocada. Por haberse retirado "Andaluz" con una muñeca dislocada, "Gitanillo" lidió el sexto, y al pasarlo de muleta recibió un pitonazo en la mano derecha. Tuvo que pasar a la enfermería.

"Andaluz", al ejecutar un quite en el toro primero, cayó delante del bicho. Se retiró a la enfermería, pero reapareció poco después. En el tercero actuó muy valiente, provocando olés y aplausos. El toro arremetió contra un burladero y se rompió el cuerno izquierdo. "Andaluz" trasteó de muleta muy cerca y dió pases buenos. Media estocada certera después de dos pinchazos. Vuelve "Andaluz" a la enfermería, de donde no vuelve a salir

TRIBUNALES

SALA DE LO CRIMINAL

Señalamientos correspondientes a la semana del 28 al 3 de octubre:

Juzgado número 2.—Día 30: Secretaría de Sala, don Joaquín Garde; procesado, Miguel Morales; delito, robo.

Juzgado de Peñafiel.—Día 2 de octubre: Secretaría de Sala, don Joaquín Garde; procesado, Bernabé Sánchez Fuentes; delito, U. de funciones.

Juzgado de Nava del Rey.—Día 2: Secretaría de Sala, don Joaquín Garde; procesada, Dolores Martín; delito, aborto.

Juzgado número 1.—Día 3: Secretaría de Sala, don Tomás de Lezcano; procesado, Lucio Saldaña Morencia; delito, robo.

SALA DE LO CIVIL Y CONTENCIOSO

Día 29.—Palencia: Menor cuantía, don Angel García Guillermo y otro con don Julio Ramos Paredes. Secretario, señor Lezcano.

Día 30.—Palencia: Menor cuantía, Ford Motor Ibérica con don Marcelo Crespo y otro. Secretario, señor Lezcano.

Día 2 de octubre.—Alba de Tormes: Menor cuantía, don Agustín Sánchez con don Agustín Hernández González. Secretario, señor Lezcano.

Día 3.—Nava del Rey: Interdicto, don Julián Hernández Pérez con don Aniano Alonso Buenaposada. Secretario, señor Lezcano.

Residencia y estudios en Madrid

El Centro de Cultura Superior Femenina, verdadera Institución Universitaria de la mujer católica, abre sus clases en el próximo octubre con las siguientes enseñanzas:

Examen de Estado, Filosofía y Letras, Ciencias, Derecho y Farmacia, clases especiales de Latín, Griego y Arabe, Idiomas Modernos, Bachillerato, Comercio, Cultura General, Oposiciones, Corte y Confección.

El hotel destinado a residencia de señoritas, situado en el hermoso barrio de Salamanca, tiene capilla, biblioteca, jardín y reune inmejorables condiciones higiénicas.

El profesorado es selecto por su catolicismo, competencia científica y excelentes métodos pedagógicos.

El Centro concede becas para las clases a señoritas que no puedan costear los gastos de enseñanza.

Las instancias deben dirigirse al rector de la Institución, marqués de Lozoya, Juan Bravo, 28, Madrid.

SOBRE LAS RUINAS DEL ALCAZAR...

(Viene de la primera página.)

nosa, logró retirar el cadáver de Godofredo Bravo, no pudiendo retirar el de Ciek por estar muy batido. También se destacó el falangista José Conde, que resultó herido en la misma acción por la noche. No obstante el decidido empeño del enemigo para impedirlo, fué retirado el cadáver que quedaba. Felicito a Falange Española por su buen comportamiento. Estos hechos revelan el grado de valentía y acometividad y espíritu que anima a dicha unidad, que alcanza también a las demás y que son exponentes del éxito absoluto en que haya que emplearlas a fondo. Se cita como muy distinguidos a varios paisanos y militares".

A continuación, el vicesecretario general del Partido impuso la Medalla a los camaradas de la Vieja Guardia y se cantó, brazo en alto, el himno de la Falange. Terminó la ceremonia con un desfile que se efectuó en la rampa de acceso al Alcázar, en el que tomaron parte el Frente de Juventudes, Milicias de F. E. T. y de las JON-S. y fuerzas del Ejército de guarnición en esta capital. Posteriormente los defensores se reunieron en un acto íntimo, en el palacio de Santa Cruz, que fué presidido por el general Moscardó.—Cifra.

ANUNCIOS ECONOMICOS

Hasta 20 palabras, 2 pesetas; cada palabra más, 0,20

AGENCIAS

LUIS Sanz González, Gestor Administrativo. Vales de gasolina. Matrículas en centros docentes. Licencias y certificados. "Servicios Argos". Publicidad. Seguros. Agencia Comercial. General Almirante, 7, Valladolid.

GESTORIA. Tramitación asuntos sociales, subsidios, licencias caza, certificados, cartillas racionamiento, cupos gasolina, aceite, documentaciones. Director, J. Martínez. Miguel Iscar, 15.

TESTAMENTARIAS, cobro créditos; asesoría jurídica; asuntos sociales; subsidios; licencias caza; cartillas racionamiento; cupos gasolina; documentación oposiciones; matrículas. Centro Jurídico-Administrativo. Gestoría Salgado, abogado. Panaderos, 66.

BANCOS

BANCO CASTELLANO. Operaciones de Banca y Caja de Ahorros. Duque de la Victoria, 14. Valladolid.

BANCO HISPANO AMERICANO. Toda clase de operaciones de Banca. Caja de Ahorros. General Mola, 12. Teléfono 2209.

COMPRAS

¡ATENCION! ¡Atención! Compro pañuelos antiguos de lana en colores, colchas aunque sean de punto, mantones, chales, mantas, no importan apolilladas. Teresa Gil, 10, tercer derecha.

FINCA rústica, se compra o se arrienda en las provincias de Valladolid, Zamora o Palencia, inmediata a la capital. Ofertas: Manuel Pérez Hickman. Núñez de Arce, 2, tercero, Valladolid.

ABONO de palomina, compro en grandes partidas. Ofertas a Félix Corbeto, agente comercial. Enrique IV, 4. Teléfono 1963. Valladolid.

¡ATENCION! ¡Atención! Compro ropa usada: abrigos, pellizas, americanas, pantalones, chalecos, cueros, calzados caballero, niño, leguis, sábanas, papeletas, lana. Teresa Gil, 10, tercero derecha. Teléfono 1201.

Anuncie en LIBERTAD

ENSEÑANZAS

ALEMAN, clases particulares. Aun este mes puede usted escoger su hora o un grupo de tres a cuatro personas; garantizo asimilación fácil. Ideal, rápido método CHARLES. Rinconada, 18-18, principal izquierda.

CENTRO de Estudios MINERVA. Ha comenzado la matrícula para Bachillerato. Examen de Estado. Preparación por doctores y licenciados. Inscripciones: Leopoldo Cano, 28. De diez a una.

SEÑORITA: El 1.º octubre comienzan las clases de la acreditada Academia de Corte y Confección Gobernado. Horario: Mañana, tarde, noche. San Ignacio, 3.

FUNERARIAS

POMPAS FUNEBRES. Casa Berzosa. Servicio de todo lo concerniente a funeraria, traslados de cadáveres y restos. Queipo de Llano, 2. Teléfono 2426.

"LA SOLEDAD". Carrozas automóviles. Servicio especial para el traslado de cadáveres y restos. Queipo de Llano, 15. Teléfono 1268.

FUNERARIA Galindo. Servicio permanente y traslados muy económicos. Teléfono 1326.

HUESPEDES

EN PENSION céntrica, casa absoluta confianza, buen trato, se desea un huésped. Precio, 8 pesetas. Razón, Manuel Peña, Doctrinos, 10, entresuelo.

TRES amigos, sólo dormir, admitiría casa particular, económico, céntrico, tranquilidad, teléfono. Vendo traje seminuevo caballero, mantoncito de Manila bordado, estuche manicura. Teresa Gil, 10, segundo derecha.

PENSION "Comercio", filial del Hotel Roma. Valladolid. Madrid: Avenida José Antonio, 29 (antes Pi Margall, 7). Gran Vía. Teléfono 17108.

MAQUINARIA-REPARACIONES

ELECTRO-BOMBAS especiales para regadíos y usos domésticos. Instalaciones completas. Reparación de motores eléctricos: Gaspar M. Méndez Portugalete, 2. Valladolid.

REPARACIONES e instalaciones eléctricas, automóviles, motores refrigeradores. Montero Calvo, 14. Teléfono 2081. Martín Casado.

REPARAMOS toda clase máquinas coser y hacer medias. Trabajos garantizados. Piezas, accesorios, correas, aceite de engrasar. Casa Iglesias.

MATERIAL eléctrico. Casa Velasco. Santiago, 76. Telfn. 1.244

CONSTRUCCION y reparación de vagones para ferrocarriles. Ramón López. Travesía de Mallorca, 3.

TALLERES RAFOLS. Construcción y montura de gasógenos para cualquier potencia de motor. Aspiradores para gasógenos. Reparación de motores, encamisados, rectificados, pistones y segmentos de todas medidas. Plaza Santa Brígida, 7. Valladolid. Teléfono 1704.

TALLER electromecánico de Julio Nieto. San Felipe Neri, 3 y 5. Teléfono 1306. Reparaciones eléctricas de todas clases.

MUEBLES

MUEBLES LAFUENTE. Especialidad en muebles de estilo. Duque de la Victoria, 19. Teléfono 1204. Valladolid.

CAMAS RAHOR es ante todo calidad; véalas. Ferretería Hortelano. Miguel Iscar, 23.

LA BANCA DEL MUEBLE. Muebles de estilo y económicos. Fabricación propia. Avenida General Franco, 14. Teléfono 2862.

MUEBLES FERNANDEZ. Dormitorios, comedores, camas niqueladas garantizadas. Angustias, 2 y 4.

PERFUMERIAS DROGUERIAS

ALMACEN DE DROGAS. Norberto Adulce. Fuente Dorada, 3, 5 y 7.

DROGAS, productos químicos, pinturas en general por mayor y menor, precios baratísimos. Droguería Europea. A. Mendicote y Navas, Campillo, 5.

LA BELLEZA siempre presenta un surtido enorme en bolsos y carteras para señora. Modelos exclusivos.

CASA SIUL. Perfumería, Droguería. Gran surtido en perfumería fina. Ferrari, 30.

DROGUERIA ULLOA. Perfumería. Buenos productos, buenos precios. Plaza del Val, 2. Teléfono 1603.

DROGUERIA SAPELA. Especialidad en pinturas al temple y al aceite. Perfumería.

SASTRERIAS - CONFECCIONES

SASTRERIA MODERNA. Cortador, Viruete. Especialidad en uniformes de Falange. Atrio de Santiago, 5 y 7, segundo.

SASTRERIA MIRANDA. Duque de la Victoria, 23. Teléfono 2608.

PARA confecciones de caballero y niño, CASTILLO Y MONTEQUI. Inmenso surtido. Miguel Iscar, 7 y 9. Valladolid.

SASTRERIA de niños. La primera Casa que puede ofrecer mayor surtido en calidades y precios. "Buenos Aires". Teresa Gil, 31.

L. MARTIN GONZALEZ. El sastre de moda. Santiago, 37 y Santa María, 1.

TEJIDOS Y NOVEDADES

ALMACENES OLMEDO. Tejidos y novedades. Pañería de caballero. Géneros de punto. Gabardinas. Impermeables señora. Mantas. Tapicerías, Alfombras. Colchas. Santiago, 30.

LA ESFERA. Tejidos y novedades para señora. Santiago, 19.

TEJIDOS y géneros de punto. Almacenes Romero (antes Catalanes). Ochavo, 2.

ALMACENES "La Esmeralda". García y Cuadrado (Sucesores de Pedro García Rodríguez). Tejidos. Paquetería. Géneros de Punto. Cánovas del Castillo, 4.

TRASPASOS

TRASPASO caseta en Mercado del Campillo. Informes en esta Administración.

VARIOS

¡INTERESANTISIMO! Nuevos quedaran vuestros trajes, abrigos, gabardinas, guerreras, volviéndolos. Teresa Gil, 10, segundo derecha. Especial confección camisas medida, corte moderno; calzoncillos, pijamas fantasía corte sastre.

HELADERIA, confitería, "Salón Ideal". Pastelería, repostería fina, bombones, caramelos. José Pascual. Santiago, 84.

OPTICA "IRIS". Gafas. Foto. Proyección.

GANE dinero representando artículos gran consumo. "ATLAS". Apartado 104. Valencia.

MARCOS, industrias del papel y cartón. Bolsas. Cajas. Imprenta: Mantería, 47; teléfono 2656. Despacho papelería: Duque de la Victoria, 27; teléfono 2626.

BAR ANGELILLO. Café exprés. Mariscos, cervezas y aperitivos. María de Molina, 22. Teléfono 1777.

TODO lo que usted haya visto en pintura decorativa y más, obtendrá económicamente, con máximas garantías, avisando a Moreno, Gabilondo, 20.

VENTAS

VENDO coche "Renault" 8 caballos, cinco plazas, cuatro puertas, documentación corriente, se da barato. Informes en esta Administración.

VENDO dos casas molineras, en 6.000 y 13.500 pesetas. Informarán, calle de la Loza, 5, frutería.

MADERAS. Tablón Soria todos los largos. Haya. Chopo. Tableros contrachapeados. Serrería. Carpintería mecánica. E. Martín. Alamillos, 9. Teléfono 2743.

HARINAS de pescado, conchilla de ostras, Fosvita, pepitas gigantes, garrofas. Almacenes Garay. Miguel Iscar, 19. Valladolid.

SE VENDE máquina de cine mudo, nueva, marca "Gaumont". Para tratar, en Morales de Toro (Zamora). Luis Rodríguez.

SE VENDE vino clarete a 15 pesetas cántaro, y se compra uva. En Villabrágima. Pedro H. Mateo.

VENTANAS, vidrieras, puertas y balcones a precios increíbles. Almacén de maderas de Jaime Cuadrado. Puente Mayor, 14.

RAYOS, pinas, puertas, ventanas, tableros, tarima, friso, tablones y demás clases en almacenes de maderas SIRO GARCIA. Alonso Pesquera, 13

SEMILLA de alfalfa, nueva cosecha. Dispongo de existencias. Fidel Benavides. Calle Miguel Iscar, 2.

VENDO más de 200 casas en Valladolid, céntricas y en barrios, de todos precios y condiciones. TRISTAN. Oficinas: Montero Calvo, 38-40, primero. Teléfono 1483.

CASA próxima a la Plaza Mayor, renta anual 4.200, llaves en mano de un piso. Precio de oportunidad, 105.000 pesetas. TRISTAN. Montero Calvo, 38-40.

CASA de nueva construcción, próxima al Museo, renta anual 2.904, precio de venta 50.000 pesetas, casa de muy sólida construcción. TRISTAN. Montero Calvo, 38-40, primero.

CASA calle Príncipe, renta anual libre de gastos, 2.900; precio venta, 45.000. Produce libre más de un seis por ciento. TRISTAN. Montero Calvo, 38-40.

CASA calle Colón, construída recientemente, con varios miles de pies de terreno edificable, renta anual 6.180, precio venta 130.000. TRISTAN. Montero Calvo, 38-40.

CASA de magnífica construcción, calle Chancillería, muy bien situada, renta anualmente 9.840, precio 122 mil. Produce completamente libre de todo gasto más del seis por ciento. TRISTAN.

CASA situación muy céntrica, magníficamente construída, renta anual 16.735 pesetas, precio venta 350.000. Gran ocasión. TRISTAN. Montero Calvo, 38-40, primero.

SOLARES y terrenos en el interior de Valladolid, dispongo para su venta de todos precios y características. TRISTAN. Montero Calvo, 38-40.

FINCAS de regadío y secano, próximas a Valladolid y en otras provincias. De variados precios. Entrega inmediata. TRISTAN. Montero Calvo, 38-40.

VENDO magnífica casa, próxima Paseo San Isidro, llaves en mano de un piso, renta anual 1.200 pesetas, precio 21.000. Gran ocasión. TRISTAN. Montero Calvo, 40.

VENDO casa buen sitio barrio Delicias, con dos pisos desalquilados llaves en mano, renta anual 1.272 pesetas. Ultimo precio 21.000. Oportunidad. TRISTAN. Montero Calvo, 40.

COMPRAS

COMPRO casas céntricas y en barrios, con buena producción, no importa precio. TRISTAN. Montero Calvo, 38-40, primero.

TRASPASOS

TRASPASO tiendas de comestibles, confiterías-pastelerías, fruterías, bares, restaurantes, zapaterías, peluquerías, barberías, carbonerías, almacenes, etc., de todos precios. TRISTAN. Montero Calvo, 38-40.

TRASPASO magnífico local en calle muy céntrica y comercial, apropiado para toda clase de establecimientos. Precio reducido. TRISTAN. Montero Calvo, 38-40.

SGCB2021

Deportes

La primera jornada del campeonato de Liga

Coruña fué el único vencedor en campo contrario

El VALLADOLID empató en Baracaldo

COMENTARIO
a la jornada deportiva

Ha comenzado el Campeonato de Liga, poniendo en juego todo ese tinglado apasionante de grandes emociones y de nobles disputas históricas.

Diecinueve encuentros de esta categoría se celebraron el pasadó domingo dentro de una normalidad apenas alterada con pequeños destellos de sorpresa que son la salsa de los encuentros futbolísticos en todas sus manifestaciones.

De los trece partidos jugados en Primera División, los dueños del terreno vencieron a sus contrarios, con la única excepción de los coruñeses, quienes arrancaron dos puntos al Granada en su propia casa. Esta nota saliente, juntamente con la clara victoria del Madrid, la goleada del Sevilla y la mínima victoria del Español frente a un Celta, son pequeños detalles de referencia para ir comenzando a rellenar el fichero de la Liga comenzada.

Pero aún es muy pronto para poder juzgar a los equipos, que, faltos de acoplamiento y algunos sin entrar en su juego habitual, todavía no pueden ser considerados en su justo valor. Por hoy dejemos consignado este pequeño recuerdo a la iniciación de las emociones con el comienzo del tradicional Campeonato.

Todo esto por lo que respecta a la División de Honor. Pero para nosotros, los vallisoletanos, hay un grupo en los segundones que tiene también gran importancia, y a él hemos de dedicarle unas líneas como comentario a su primera jornada de juego. La clara victoria de la Cultural, juntamente con los buenos resultados conseguidos hasta la fecha, nos dicen que los "chicos" de la hermana ciudad leonesa son unos cachorros dispuestos a dar guerra este año. Nos explicamos el empate de Santander, por esa gran rivalidad entre los contendientes, y destaca como sorpresa la considerable derrota de los gijoneses en Ferrol. En el Infiernillo, y con las mermas de los lesionados, los asturianos han sufrido el primer tropiezo en sus grandes ilusiones.

Y, por último, el empate de Baracaldo tiene para nosotros un gran significado. Decíamos el domingo que, normalmente, el Valladolid debía de vencer por una mínima diferencia; pero como en el encuentro no han debido de faltar los factores adversos, el empate viene a ser para el Valladolid un aceptable comienzo de temporada al arrancar un punto en Lasesarre que ya empieza a contar en la tabla de la clasificación, que hay ir llenando poco a poco para conseguir el anhelado propósito.

LUIS ANGEL

RESULTADOS de los partidos del domingo

Madrid, 28. - Los resultados de los partidos oficiales jugados ayer tarde en toda España son los siguientes:

PRIMERA DIVISION

En Madrid.—Real Madrid, 3, C. F. Barcelona, 0.

En Granada.—Granada C. F., 1, Deportivo Coruña, 2.

En Sevilla. — Sevilla C. F., 6, Zaragoza C. F., 0.

En Bilbao. — Atlético, 5, Real Betis Balompié, 0.

En Oviedo. — Real Oviedo, 4, Deportivo Castellón, 1.

En Barcelona. — Deportivo Español, 1, Club Celta, 0.

En Valencia.—Valencia C. F., 3, Atlético Aviación, 0.

SEGUNDA DIVISION

Primer grupo:

En Baracaldo. — Baracaldo, 3, Real Valladolid, 3.

En El Ferrol.—Club Ferrol, 4, Real Gijón, 1.

En León.—Cultural Leonesa, 4, Deportiva Salamanca, 2.

En Santander.—Real Santander, 3, Club Arenas, 3.

Segundo grupo:

En Pamplona.—Osasuna, 3, Real Sociedad, 2.

En Vitoria.—Deportivo Alavés, 1, Deportiva Ferroviaria, 1.

Tercer grupo:

En Murcia. — Real Murcia, 3, Deportivo Alcoyano, 0.

En Jerez de la Frontera.—Xerez C. F., 1, Hércules Alicante, 0.

En Elche.—Elche C. F., 1, Cádiz C. F., 1.—Alfil.

El Atlético de Bilbao derrota al Betis

Bilbao, 27.—Atlético, 5 (Panizo, Duque, Iriondo, Viar y el del Betis); Betis, 0.

Arbitró Corpas, guipuzcoano, que estuvo bien

Entrada regular en San Mamés; tiempo lluvioso. En general, en el primer tiempo dominó más el Atlético, pero el juego tendía a nivelares. En el segundo tiempo tuvo un rato de dominio el Betis, pero, sobre todo la fase final, fué de completo dominio de los bilbaínos. Los sevillanos dominaron a base de combinaciones cortas, pero sin que su delantera mostrase eficacia cerca de la meta. Lo mejor del Betis fueron los dos defensas. En el Atlético falló bastante la línea media en el primer tiempo, excepción hecha de Urra, y mejorando en el segundo francamente Ortiz. También Celaya jugó mejor, aunque pudo deberse a agotamiento de los contrarios. Los mejores del Atlético Panizo, que llevó la línea maravillosamente, y Arqueta, que hizo una defensa espléndida, salvando un tanto que era seguro, en una salida de Lezama, que, por cierto, había sido magnífica.

El Español gana al Celta por la mínima diferencia

Barcelona, 27.—Español, 1 (Macala). Celta, 0.

Alineaciones:

Campo de Sarriá. Primer partido de la temporada. El encuentro tuvo tres fases: la primera, lucida de juego, sobresaliendo el desarrollado por el Español; la segunda, la lista interminable de fallos, y la tercera, los cinco minutos finales de juego de verdadera competición.

Por el Celta destacó el ala Yayo-Victorero, más rápida que la derecha. Los medios, muy bien, cortando a la perfección. La defensa, muy espectacular y segura, y un meta que hizo un partido muy bueno.

Por el Español, el trío defensivo fué lo más destacado. Los medios, muy bien acoplados y con acierto en los momentos de apuro. El debutante Bernet hizo buenos cortes, pero escasos servicios. De la delantera sólo destacó Jorge; Iraburo no desentonó, pero Juncosa se vió pequeño ante sus contrarios. En resumen: puede decirse que fué un partido que dió un resultado equitativo. Alfil.

El Valencia gana al Atlético madrileño

Valencia, 27.—Valencia, 3 (Amadeo, Mundo 2); Atlético Aviación, 0.

En la primera parte se ha visto fútbol de buena calidad. Atacó más el Atlético-Aviación, por el gran juego de su línea media; pero sin tirar a la puerta la delantera. Se registra sólo un tiro fuerte de Campos, que da ocasión a Eizaguirre para una buena parada. Fruto de su mayor ataque son cinco saques de esquina, contra dos tirados por el Valencia. Este ha acusado un mayor desentrenamiento, pero conserva las características de eficacia ante la puerta contraria que le han valido el título de la temporada pasada. Consecuencia de ello han sido los dos tantos marcados en esta primera parte: el primero por Amadeo, de un tiro raso y colocado, a un pase de Eppi y a los siete minutos de la primera parte; el segundo, a los treinta y cuatro minutos, marcado por Mundo a un pase de Asensi, con un tiro raso y de muy lejos colocado.

En la segunda parte el juego ha acusado las mismas características que en el primer tiempo, con mayor dominio aún del Atlético Aviación, cuya línea media ha realizado un gran partido, pero la delantera ha continuado demostrando su ineficacia ante la portería contraria. Por el contrario, el Valencia, con menos ocasiones, ha sabido buscar el sitio y el momento oportunos para marcar. Finalizando el partido, Mundo, en un gran remate de cabeza a un centro de Gorostiza, marca el tercero y último gol del Valencia.

El Madrid vence al Barcelona

Madrid, 27.—Real Madrid, 3 (Arbiza, 2, y Alsúa). C. F. Barcelona, 0.

Alineaciones:

Real Madrid: Marzá; Mardones, Arzanegui; Huete, Rovira, Ipiña; Alsúa, Alonso, Arbiza, Moleiro, Botella.

C. F. Barcelona: Argila; Zabala, Curta; Raich, Rosalench, Sierra; Betancourt, Escolá, César, Balmañá, Bravo.

Arbitró el encuentro el colegiado asturiano señor Fombona.

El encuentro entre madrileños y catalanes comenzó de forma muy aparatosa. Por sus principios, el aficionado ingenuo llegó a creer que presenciaría un encuentro de historia, y he aquí que, pasados los primeros 15 minutos de juego, movido e interesante, el partido decayó en calidad y aquello fué un poco insoportable y aburrido.

Del Madrid han realizado un buen encuentro Ipiña y Huete y después Moleiro. Estos tres jugadores, con Mardones en un plano más bajo, han sido en esta tarde todo el Madrid y sus piedras fundamentales. Después Rovira, muy batallador, y Marzá; de los demás, aunque han tenido destellos, siguen con sus defectos de siempre, y, en realidad, no han destacado porque su juego ha sido pobre.

En el Barcelona, como en el Madrid, ha destacado la línea media Raich, Rosalench, Sierra, más el defensa Zabala y el guardameta Argila. Escolá, con exceso de kilos, y con igual defecto Balmañá, no han sabido llevar con mucho acierto los avances de sus compañeros de línea, de la cual ha destacado Bravo por su velocidad y peligro y César por su constante interés en abrir camino hacia la meta. Con mucho miedo Betancourt y el nuevo defensa Curta, realizando el mismo papel que Arzanegui: de figuras decorativas.

El Oviedo bate al Castellón

Oviedo, 27.—Oviedo, 4 (Chas, Emilín, Herrerita, Antón); Castellón, 1 (Basilio).

Arbitro, señor Iturralde.

Saca el Oviedo. Los primeros diez minutos son de dominio local y la delantera realiza una verdadera exhibición, que llega como y cuando quiere a los dominios del Castellón.

El segundo tiempo es de parecidas características. La leña sigue abundando y los jugadores se preocupan más de guardar los tobillos que de construir juego. Reaparece Enrique, que ocupa el puesto de extremo izquierda.

Con 4-1 termina el encuentro. Se tiraron nueve córners contra el Castellón y dos contra el Oviedo.

El arbitraje de Iturralde, desacertado.—Alfil.

El Sevilla inflige fuerte derrota al Zaragoza

Sevilla, 27.—Sevilla, 6 (Campana, Berrocal, Pepillo (2), López y Mateo.—Zaragoza, 0.

Alineaciones:

Con buena entrada se celebra el primer partido de Liga. Después de unos minutos de tanteo, Campanal, a los 21 minutos, abre el marcador en un magnífico tiro a la media vuelta. Domina el Sevilla. Félix sufre un encontronazo y se retira breves momentos; Pepillo baja a la línea media. Hay un centro de López, que Berrocal aprovecha para marcar el segundo gol a los 35 minutos de juego. Con dos a cero termina el primer tiempo.

En la segunda parte continúa la presión sevillista. El equipo forastero da la sensación de algún agotamiento. Vuelven los sevillanos a marcar a los diez minutos, pero el tanto es anulado por offside. Igualmente se anula otro por la misma causa. A los 25 minutos Pepillo recibe un centro de López y marca el tercero. Los locales juegan con mucho brío. El mismo jugador consigue el cuarto tanto al rematar un centro de Berrocal. Cuando faltan diez minutos para terminar López marca el quinto al recibir un servicio de Berrocal, y poco después Mateo marca el sexto.

Triunfo del D. Coruña en Granada

Granada, 27.—Deportivo Coruña, 2 (Paquirri, Caballero). Granada, 1 (Trompi).

Alineaciones:

Coruña: Acuña; Pedrito, Portugués; Molaza, Bienzobas, Reboredo; Guimerán, Caballero, Paquirri, Cuca, Chacho.

Granada: Maté; Millán, González; Maside, Bonet, Sierra; Marín, Trompi, Uria, Conde, Muñoz.

Arbitro, Vilalta.

El conjunto local no ha gustado a los aficionados, si bien hay que sacar la alineación de varios de sus reservas por las lesiones de los titulares en los partidos amistosos con el Málaga. Por líneas, la defensa estuvo segura, así como la media. La delantera, en cambio, se encontró muy debilitada, y en ella sólo salvaron dos: Marín y Trompi. Conde ha aflojado y Muñoz es una nulidad. Uria tuvo que salir del campo por orden del entrenador, Brú, ante las reiteradas protestas del público por su apatía y desgana en el juego, que ha hecho perder el encuentro.

El Coruña ha causado una grata impresión. Practica un juego precioso con largos desplazamientos a los extremos. Lo mejor fué la línea media, que mandó en el campo. La delantera juega compenetrada, entendiéndose perfectamente, pero no prodiga el tiro.

Terminó el partido con el resultado de dos a uno en favor de los visitantes.—Alfil.

EL VALLADOLID EMPATA A 3 EN BARACALDO

Las pésimas condiciones del terreno dificultaron el desarrollo del partido

Se ha jugado el primer partido oficial de la temporada de la Segunda División de Liga y nuevamente nos encontramos ante los miles de aficionados que jalean con sus voces y aplausos a sus favoritos y con la esperanza de que su equipo será el clasificado para el ascenso a la División de Honor; cábalas, comentarios, pronósticos, todo en este día entra en función, y la tila, a juzgar por los resultados de la primera jornada, se va a cotizar este año a precios estratosféricos.

En Baracaldo contendieron el equipo representativo de la industriosa ciudad vizcaína y el Real Valladolid Deportivo. Mucha expectación había despertado este partido, a juzgar por los miles de aficionados que se trasladaron al campo y que llenaban por completo la tribuna, no obstante lo desapacible del tiempo y la pertinaz y copiosa lluvia que durante todo el día no cesó de caer.

El terreno de juego estaba en pésimas condiciones, muy encharcado y peligroso el fino barro existente, lo que ha dificultado enormemente, en especial al Real Valladolid, poder desarrollar el fútbol a que nos tiene acostumbrados con el pase corto y rápido, pues cuantas veces intentaron crear su juego característico resultó infructuoso al no controlar el balón o por las innumerables caídas que sufrieron; no obstante fué suplido ello con el entusiasmo y verdaderas ganas de vencer, lo que estuvieron a punto de conseguir si la mala suerte no hubiera intervenido.

El Baracaldo posee un buen equipo, duro, rápido y bien acoplado, y además el domingo, en las condiciones en que fué jugado el partido de campo húmedo y la lluvia constante les favoreció en gran parte. El portero actuó seguro, pues los tres goles que encajó eran imparables; los defensas, de pegada dura y ágiles, mejor el derecha; la línea media, la mejor del equipo, al menos en la tarde del domingo, estuvo siempre acertada, cortando juego y sirviendo a la delantera; desde luego, los alas estuvieron siempre en su puesto, aunque abusaron de marrullerías, en especial Bilbao, cuando Viso se hacía con la pelota y por piernas no podía impedir el avance del vallisoletano. La vanguardia, muy bien hasta que llegaba al área de los sustos, en la que resultaron inofensivos; rápidos los extremos, abusando un poco del regate; los interiores algo pesados, y el centro recordó en algunas jugadas su época.

El Valladolid, ya decimos antes que no pudo desarrollar su juego, notándose aún falta de cohesión y entrenamiento. Los mejores Viso, Tellados, Ispizua, salvo el segundo gol, que pudo parar, y Barrios, quien también tuvo una falta al introducir él mismo el balón en la red.

RESEÑA DEL PARTIDO

Y ahora vamos a reseñar brevemente cómo se marcaron los goles.

17 minutos: Barrios hace un tanto contra su puerta por enviar el balón en el mismo momento en que salía Ispizua a por él.

Segundo tiempo.—4 minutos: Tiro de Calvo desde fuera del área que Ispizua no pudo detener.

5 minutos: Avance del Valladolid muy bien llevado por el ala derecha, que centra pasado, recogiendo Lizasoaín que pasa a Arrieta y empalma un durísimo tiro que bate a Llorente.

6 minutos: Otro avance del Valladolid que terminó con un enorme centro de Lizasoaín, rematando fulminantemente Sañudo a la red. Este tanto, por su ejecución como por la rapidez con que fué incubado, fué muy aplaudido por el público.

15 minutos: Ante la puerta del Baracaldo se forma un regular lío y cuando el portero se encuentra en el suelo batido, Sañudo acude al remate sin conseguirlo, empujando levemente la pelota hacia la puerta e impidiendo su entrada un defensa baracaldés con la mano, siendo castigado con penalty que ejecuta maravillosamente Leoncito.

38 minutos: Cuando el Baracaldo se encontraba dominando intensamente, Doro tiró raso hacia la puerta, saliendo fuera de banda el balón, pero el árbitro no se entera, no obstante las protestas de la defensa vallisoletana, y aprovecha Cantero para muy cerca de la portería y ante el asombro de jugadores y gran parte del público, introducir el balón en la red.

Barinaga fué expulsado del terreno de juego por una jugada que, a juicio del árbitro, motivó tal resolución y que el público, en su mayoría, protestó.

Y para terminar y en honor a la verdad, hemos de consignar que el público que presenció el partido observó en todo momento una magnífica corrección con los jugadores forasteros, dando con ello una magnífica impresión de su deportivismo.

El arbitraje del señor Armas, del Colegio Cántabro, si bien fué bueno durante los 45 primeros minutos, no así en el segundo tiempo, en que su labor perjudicó notablemente a ambos equipos, en especial al Valladolid, con la expulsión de Barinaga y la concesión del tercer gol.

TRIUNFO DE LA CULTURAL SOBRE EL SALAMANCA

León, 27.—Cultural Leonesa, 4; Salamanca, 2.

Alineaciones.—Leonesa: López; Calo, Arrieta; Severino, Sansón, Chevito; Gamonal, Moncho, Hernández, Sánchez, Orejón.

Salamanca: Joven; Aparicio, Bermúdez; Parraga, Quico, Hermida; Manolo, Vigo, Pruden, García y Chentada.

El partido ha constituído un absoluto dominio de los jugadores leoneses, que, si no han conseguido más goles, ha sido por la buena actuación del portero salmantino. Los dos goles conseguidos por el Salamanca pudo pararlos el guardameta leonés.—Cifra.

POMPAS FUNEBRES "LA SOLEDAD"
Servicio especial para traslados de cadáveres y restos
QUEIPO DE LLANO, 18.—TELF. 1268

"JUAN DEPORTISTA" PRESIDIRA UNA COMISION DE PRENSA Y PROPAGANDA

Campeonato femenino de balón a mano

Madrid, 28. — En una de sus últimas reuniones, el Comité Directivo de la Delegación Nacional de Deportes, tras estudiar a fondo la cuestión, decidió la reorganización de su Comisión de Prensa y Propaganda, para ser dentro de la Delegación el instrumento eficaz para establecer el contacto con los periódicos y sus redactores deportivos y dar la orientación adecuada en cada momento y en cada deporte. Se ocupará también del proyecto de publicación del órgano oficial de la Delegación Nacional de Deportes, que habrá de servir de anexo entre las Federaciones, los afiliados y la Delegación.

Para presidir la Comisión de Prensa y Propaganda ha sido designado el camarada Alberto Martín Fernández, "Juan Deportista".

La Comisión de Prensa y Propaganda de la Delegación tendrá su domicilio en la calle del Barquillo, número 19, principal. (D. N. Prensa).

II CAMPEONATO PROVINCIAL DE BALON A MANO

Madrid, 28.—El pasado domingo, día 27, dió comienzo el segundo Campeonato Provincial de balón a mano, organizado por la Regiduría Provincial de Educación Física de la Sección Femenina de F. E. T. y de las JON-S. En dicho Campeonato participan once equipos, correspondientes a los Distritos de Canillas, Congreso, Buenavista, Palacio, Inclusa, Universidad, Vallecas (zona primera), Carabanchel y Latina.

Los partidos correspondientes a la primera jornada se celebraron, durante toda la mañana del domingo, en el campo de Juan de Urbieta, sorprendiéndonos gratamente el hecho de que, a pesar de ser un deporte poco practicado hasta ahora en España por el elemento femenino e incluso por el masculino, el campo se iba llenando de aficionados y de personas deseosas de conocer la actuación de los equipos más destacados, por haber participado ya el año pasado en el primer Campeonato provincial. No quedaron defraudados, ya que pudieron comprobar el progreso de estos equipos, que se encuentran perfectamente acoplados y compenetrados y además la existencia de otros que, aunque noveles, no carecen de entusiasmo y espíritu deportivo, cosa muy esencial, por lo que es de esperar que se puedan sacar de ellos buenas jugadoras.

Resultados.—A las ocho: Congreso, 5; Palacio, 1; a las nueve: Universidad, 11; Incusa, 1; a las diez: Buenavista, 7; Carabanchel, 0; a las once: Canillas, 5; Latina, 0; a las doce: Zona primera, 7; Canillas, 0. — (D. N. Prensa.)

TEATRO

En Lope de Vega

Estreno en España de "¡Que no lo sepa nadie!", de Benito Cobeña

Vaya por delante de estas líneas críticas esto, que merece lo sepa todo el mundo: esta comedia proporciona una magnífica ocasión para pasar el rato. Pero, ¡calma!; no protesten de esta afirmación los pacientes ciudadanos que ayer presenciaron las primicias de este estreno. Déjennos terminar el concepto; lo que queremos asegurar es que "¡Que no lo sepa nadie!" es lo mejor para pasar el rato charlando con los amigos en el "foyer" durante su representación.

El que aguante voluntariamente esta comedia sentado en una localidad, patentiza con ello su resistencia y su capacidad para el sufrimiento. Ante una obra como ésta, lo que atrae precisamente al espectador son los pasillos y la sala de descanso del teatro.

"¡Que no lo sepa nadie!" puede ser muy bien grito de angustia del autor de la comedia de este título; es mejor que nadie se entere de lo que ha escrito, ¡porque si no...! Pero, ¿qué le hemos hecho los vallisoletanos para que haya querido que nos vapuleen de esta manera con este estreno suyo? Nos resistimos a hacer crítica seria y detallada de esta comedia que ha escrito ahora o hace muchos años el señor Cobeña. No nos interesa grandemente saber si ha producido o piensa lanzar a los escenarios alguna más; pero quien, como él, compone y estrena un propósito sandio como el que tuvimos que tolerar ayer en Lope de Vega, ha demostrado a perpetuidad su absoluta incapacidad para los menesteres dramáticos, que no pueden ser aprovechados como desahogo de unas torpes aficiones literarias o para satisfacer—sin olvidarse del todo de la taquilla—un vanidoso capricho, cuyas consecuencias no tiene porqué pagar el público de buena fe que, con reclamo o sin él, acude al teatro, aunque sea con un mínimo de esperanza, confiado en gozar de un rato de deleite.

Vieja, insípida, triste y plúmbea es toda esta comedia. Sus escenas—sin mérito ni interés—lo mismo que sus parlamentos, se alargan con una verborrea insoportable y soporífera. El grado de bobería y antigüedad del contenido argumental es de imposible superación. Se prevén las cosas intrascendentes que los personajes han de dialogar. Y hacemos punto final porque lo demás malo que tiene esta obra deseamos silenciarlo para que no lo sepa nadie. Así taparemos un poco la boca a los que nos tachan de inhumanos.

Los actores que estrenaron esta maravilla escénica hicieron lo que pudieron por defender sus vacilantes —y sí no que se lo pregunten al apuntador — interpretaciones. Alfonso Muñoz fué el más perjudicado y esforzado de todos en la desgracia de esta jornada por la extensión de su papel.

Aplausitos y otros ruidos menos agradables hubo al caer el telón.

DON JUSTO

El régimen alimenticio del enfermo del estómago...

...ha de ser de tal naturaleza, que proporcione al aparato digestivo la máxima quietud posible, debiendo ser a base de leche, verduras, frutas y otros alimentos naturales, y, como medicamento, se debe tomar después de las comidas el

ELIXIR ESTOMACAL SAIZ DE CARLOS

Modificaciones de trenes

A partir del día 5 del próximo mes de octubre se suprimirán entre Madrid-Irún-Bilbao, todos los lunes, miércoles, viernes y domingos, los trenes rápidos números 9.809. Estos trenes continuarán circulando en el referido trayecto todos los martes, jueves y sábados, a partir del indicado mes de octubre.

Igualmente se suprimirán entre Irún-Bilbao-Madrid, a partir del día 6 del expresado mes, todos los martes, jueves, sábados y domingos, los trenes rápidos números 10.810. Estos trenes continuarán circulando en el referido trayecto todos los lunes, miércoles y viernes a partir del día 5 del repetido mes de octubre.

Confederación Hidrográfica del Duero

Jefatura de Aguas

Se anuncia por esta Jefatura un concurso público para la ejecución, por destajos sucesivos de noventa y nueve mil (99.000) pesetas, de las obras de encauzamiento del río Valderaduey, trozo quinto, en término municipal de Villárdiga (Zamora).

La apertura de pliegos tendrá lugar ante notario el día 17 de octubre próximo, a las doce horas, en esta Jefatura.

Las proposiciones habrán de presentarse en pliego cerrado, y antes de las doce horas del día 13 de octubre del presente año, en las oficinas de la Jefatura de Aguas de la Cuenca del Duero, calle de Muro, n.º 5, Valladolid, o utilizando el servicio de Correos, siendo en este caso excluídos los que se depositen después de esta fecha o aquellos que no llegasen en los cuatro días siguientes a la misma.

El proyecto, pliego de bases y modelo de proposición, así como las demás condiciones para concurrir al concurso, podrán ser examinados en esta Jefatura durante el plazo de presentación de proposiciones.

Los concursantes deberán acompañar una relación de obras ejecutadas y otra de los medios auxiliares de que disponen.

Para tomar parte en el destajo será necesario depositar en la Pagaduría de la Confederación una fianza provisional de dos mil (2.000) pesetas.

Valladolid, 28 de septiembre de 1942.—El ingeniero jefe de Aguas, ANGEL M. LLAMAS.

MORAL
Semillas seleccionadas
Pidan catálogos
PLAZA MAYOR, 51
"ANÚNCIE"

CASA JUANITO
PELETERIA Y MERCERIA
SOMBREROS DE SEÑORA
General Mola, 18
VALLADOLID

APRENDA CONTABILIDAD POR CORRESPONDENCIA
por un coste módico, utilizando sus ratos libres, se hará rápidamente tenedor de libros y conseguirá un empleo bien retribuido. Centenares de alumnos satisfechos prueban la excelencia de nuestro método único. Pida folleto, condiciones y detalles gratis.
ACADEMIA C.C.C. · Centenario, 6 · SAN SEBASTIAN

VARIAS ALTURAS MAS DEL CAUCASO, conquistadas por los alemanes

EN STALINGRADO SE HAN ALCANZADO LOS BARRIOS SEPTENTRIONALES

Los ataques bolcheviques en todos los sectores han fracasado totalmente

Gran Cuartel General del Führer 28. — Comunicado del Alto Mando de las fuerzas armadas alemanas:

"En la parte Noroeste del Cáucaso las tropas alemanas y eslovacas han conquistado varias alturas, tras librar fuertes combates. En la costa del Mar Negro, una lancha rápida alemana ha hundido a un vapor soviético de mil toneladas.

En la batalla alrededor de Stalingrado, las tropas alemanas han avanzado ahora sobre los barrios septentrionales de la ciudad. El terreno conquistado hasta este momento en la ciudad ha quedado completamente limpio de enemigo. Estos ataques han sido eficazmente apoyados por el fuego concéntrico de la artillería del Ejército y de la D. C. A. y por la acción de la Aviación y de las fuerzas aéreas de combate a corta distancia, tanto alemanas como rumanas y croatas. Los ataques emprendidos por el enemigo al Sur y al Norte de la ciudad han fracasado de nuevo.

En el sector central del frente y cerca de Riev han sido rechazados varios ataques soviéticos, en parte mediante contraataques. Nuestras tropas han efectuado con éxito una ofensiva local.

Al Sudeste del lago Ilmen han fracasado nuevos y reiterados ataques del enemigo, con grandes pérdidas para éste. Asimismo al Sur del lago Ladoga han sido rechazados, después de encarnizados combates, los intentos bolcheviques. Igualmente fracasó, con elevadas pérdidas para los soviets, una tentativa emprendida con fuerzas importantes de forzar el cerco de Leningrado hacia el Este, atravesando el Neva. El número de barcas destruidas por nuestras fuerzas se elevó a trescientas noventa y cinco.

En el frente del Artico la Luftwaffe atacó día y noche las bases aéreas soviéticas. Nuestros cazas derribaron en combates aéreos 26 aviones enemigos, sin pérdida alguna por su parte.

Como ya se ha anunciado en un comunicado especial, los submarinos alemanes han hundido en el Atlántico del Norte a un transporte de tropas norteamericanas destinadas a Inglaterra. La expedición formaba un convoy rápido protegido poderosamente y cargado de tropas, municiones y material de guerra. Después de un ataque a fondo que duró varios días, nuestros sumergibles han echado a pique a un gran buque de dos chimeneas, del tipo "Virrey de la India", de 19.000 toneladas; otro, también de dos chimeneas, tipo "Reina del Pacífico", de 17.000 toneladas, que hizo explosión, y otros dos transportes fueron averiados por los torpedos.

Con este éxito los submarinos alemanes han asestado al enemigo un duro golpe. La flota de transportes británica ha perdido tres unidades rápidas y muy valiosas, que desplazaban en total 47.000 toneladas y que eran utilizadas para los transportes militares de especial importancia.

Además, en otros parajes del Atlántico, desde la costa de Africa hasta las de América, nuestros submarinos han hundido once barcos, con un desplazamiento total de 57.000 toneladas. Así, pues, las pérdidas marítimas globales del enemigo durante los cuatro últimos días se han elevado a catorec buques con un desplazamiento general de 104.000 toneladas."—Efe.

COMUNICADO ITALIANO

Roma, 28.—Comunicado del Cuartel General de las fuerzas armadas italianas:

"En el frente de El Alamein, intensa actividad artillera por ambas partes. En combate aéreo fué derribado un avión de bombardeo enemigo.

Los bombarderos británicos atacaron ayer Bengasi, donde causaron daños en algunas casas particulares y once heridos entre la población civil.

Sobre la isla de Malta los cazas alemanes destruyeron a un Spitfire.

Uno de nuestros submarinos no ha regresado a su base, pero la mayoría de la tripulación se ha salvado. Las familias de los desaparecidos han sido informadas".—Efe.

Mensaje de PETAIN al gobernador de Madagascar

"La Patria puede poner su esperanza en hombres como vosotros"

Vichy, 28.—El mariscal Pétain ha dirigido el siguiente mensaje al gobernador general de Madagascar, Annet, con destino a la población francesa e indígena de la isla:

"En los últimos meses, civiles y militares habéis vivido horas graves. Hoy pasáis por la prueba suprema. En el mes de mayo era el ataque contra Diego Suárez. Hace quince días se trata de la invasión metódica y en masa de vuestro territorio. En todos los países, los hombres de corazón rinden homenaje a aquellos que oponen sus pechos a los aviones y a los tanques, que lucharon día tras día, no con esperanza de victoria, sino por entender que ese era su deber para con la Patria. Después de la ocupación de Tananarive, un puñado de hombres, conducidos por dos grandes franceses, el gobernador Annet y el general Guillemet, continúan luchando en la planicie malgache, dando así un ejemplo grandioso de heroísmo. Todos vosotros, franceses de origen o por adopción, habéis puesto a Madagascar como modelo ante el Imperio francés. Inglaterra podrá ocupar Madagascar, pero vuestra voluntad es de seguir siendo franceses. La Patria puede poner su esperanza en hombres como vosotros. Seguiréis siendo fieles a Francia por encima de todo. Estoy orgulloso de vosotros y os encarezco mantengáis vuestra esperanza, pues la fortuna no siempre es adversa. Vuestro heroísmo es una prueba de que Francia quiere seguir siendo grande."—Efe.

En el II Aniversario DE LA FIRMA del Pacto Tripartito

TELEGRAMAS DE FELICITACION ENTRE LOS SIGNANTES DEL MISMO

Roma, 28.—El telegrama del emperador del Japón, recibido por el rey-emperador Víctor Manuel II con motivo del aniversario del Pacto Tripartito, dice textualmente: "Con ocasión del segundo aniversario de la firma del Pacto Tripartito, destinado a establecer el nuevo orden en el mundo, quiero expresar a V. M. mi más calurosa felicitación por los éxitos que vuestra nación obtiene actualmente y manifestaros mi firme convicción en la seguridad de la victoria final común."

El rey-emperador ha contestado con el siguiente mensaje: "Con motivo del segundo aniversario del Pacto Tripartito, que unió a Italia, Alemania y el Japón, en lucha común por el nuevo orden, deseo hacer llegar a V. M. y a vuestra gloriosa dinastía, que guía desde hace siglos al pueblo nipón hacia sus grandes destinos, mis mejores votos."—Efe.

Tokio, 28.—El emperador del Japón ha enviado ayer telegramas de felicitación a Hitler y al rey de Italia con ocasión del aniversario de la conclusión del Pacto Tripartito. —Efe.

Roma, 28.—El rey-emperador ha recibido el siguiente telegrama del Führer, con motivo del segundo aniversario del Pacto Tripartito: "Con ocasión del segundo aniversario de la firma del Pacto Tripartito envío a V. M. mi más cordial saludo, junto con el del pueblo alemán. Alemania, Italia y el Japón, unidos por estrecha amistad, proseguirán inexorable y decididamente, hasta la victoria común, la lucha por el nuevo orden en Europa y Asia oriental, orden basado en la justicia y en la comprensión mutua."

A este mensaje Víctor Manuel II ha contestado como sigue: "Con motivo del segundo aniversario del Pacto Tripartito, que con tan sólidos lazos ha unido a Italia, Alemania y el Japón en la tarea común de organizar el nuevo orden de Europa y Asia oriental, deseo haceros llegar, Führer, el saludo y los mejores votos del pueblo italiano y míos."—Efe.

Roma, 28.—El texto de los despachos cambiados entre Hitler y Mussolini con motivo del segundo aniversario de la firma del Pacto Tripartito, dice: "A S. E. Benito Mussolini, jefe del Gobierno italiano y Duce del Fascismo: Duce: Con motivo del Pacto Tripartito, por el cual Alemania, Italia y Japón se unieron en estrecha colaboración para defender y garantizar sus derechos y sus intereses vitales y que encuentra a nuestros dos pueblos y al pueblo nipón unidos indisolublemente en la lucha por un nuevo y justo orden mundial, dirijo mi pensamiento a Italia fascista y a sus soldados que luchan con nosotros, y os envío a vos, Duce, como prenda de camaradería, mis más vivos y cordiales saludos y los del pueblo alemán.—Firmado, Adolfo Hitler."

El Duce respondió con el siguiente despacho: "Adolfo Hitler, Führer y Canciller del Reich, Berlín: Italia fascista, con motivo del segundo aniversario del Pacto Tripartito, saluda con fe a la nueva Alemania nacionalsocialista. La solidaridad entre nuestras dos grandes naciones y el Japón es más sólida que nunca. Nuestra fe en la victoria y en que alcanzaremos los fines de reorganización europea y asiática consagrados en el Pacto Tripartito es absoluta. Recibid, Führer, en este día mi cordial saludo de camarada.—Benito Mussolini."—Efe.

COMUNICADO INGLES DE EL CAIRO

El Cairo, 28. — Comunicado británico conjunto del Cuartel General en el Oriente Medio:

"Durante la noche de 26 al 27 de septiembre continuó la actividad de nuestras patrullas. Ayer no hubo novedades dignas de mención en el frente terrestre.

La actividad aérea sobre la zona de batalla fué restringida, pero nuestros aviones atacaron a los transportes y columnas de municiones enemigas. También fueron bombardeados los campos de aviación de Gambut y Barce, y durante la pasada noche fué derribado un Heinkel-111 sobre la región del Canal de Suez.—Efe.

Alemania y la U. R. S. S.

Con motivo del segundo aniversario de la firma del Pacto Tripartito, el ministro de Negocios del Reich, Von Ribbentroy, ha pronunciado un admirable discurso.

En él ha expuesto con la mayor claridad el objetivo de las tres potencias signatarias del Pacto. Italia, Japón y Alemania, ha manifestado, "han resuelto no deponer las armas hasta que queden asegurados el porvenir de los pueblos y el nuevo orden". Y ha enumerado las ventajas logradas hasta la fecha en los distintos escenarios bélicos. Pero donde ha hecho particular hincapié es en la lucha entablada en el frente del Este. Lucha entre la U. R. S. S. y Alemania y sus aliados, dura, cruel, no en trance de languidecer como muchos creen, sino una lucha que aún exigirá encarnizadas y gigantescas batallas. Porque los bolcheviques, como ha dicho el ministro alemán, más que debilitados están preparados mejor que al principio para seguir la guerra.

La guerra—ha declarado Von Ribbentrop—les ha hecho "combatientes más fuertes y experimentados". Y al aplastamiento del bolchevismo, sostenido por Estados Unidos e Inglaterra, consagra Alemania y con ella toda Europa, el esfuerzo de sus mejores hijos.

No se polariza la guerra en la acción contra los anglo-sajones, sino contra la U. R. S. S. por lo que ésta significa. Es la suerte de Europa, con todos los valores que encierra, la que se libra en los actuales momentos en tierras de Rusia. La lucha entre la barbarie y el materialismo y la civilización y la espiritualidad. Y frente a esta contienda, en la que España participa también con su heroica División Azul, no cabe más que una postura, la entrega sin reservas en el exterminio de la U. R. S. S.

España, que sabe muy bien lo que entrañaría un triunfo de los bolcheviques, porque hubo de combatirles en sus mismas entrañas, no adopta, ahora que se trata de darle la batalla definitiva, posturas prudentes. Está de corazón al lado de Alemania y de los países que pelean junto a ella y predica a las demás naciones aún rezagadas la voluntad de un pueblo orgulloso de sus destinos. Nuestra División Azul rubrica en Rusia con las fuerzas antibolcheviques que Europa no será presa del comunismo.

La batalla de Stalingrado, punto culminante de la guerra en el Este, ha dicho el ministro alemán, "acaso sea el símbolo de la lucha por la libertad de Europa". Y en ella deben participar todos.

El nuevo orden, el estructuramiento futuro de Europa, saldrá del aniquilamiento total, definitivo, del peligro a que se combate en el Este.

EL TORPEDEAMIENTO DEL "MONTE GORBEA"

El Ministerio de Asuntos Exteriores, la Subsecretaría de la Marina Mercante y la Compañía Aznar han adoptado medidas oportunas para la asistencia a las víctimas del atentado

Madrid, 27.—Las informaciones recibidas en el Ministerio de Asuntos Exteriores, procedentes del vicecónsul de España en Fort de France, concretan y puntualizan más, no obstante su inevitable laconismo que la dificultad de comunicación no ha permitido todavía ampliar, las referencias que se han recogido en la Prensa española acerca de este doloroso suceso —ocurrido a las dos de la tarde del día 19 a 60 millas de la isla de la Martinica—, principalmente de las noticias recibidas por la Embajada de Francia en la Argentina.

Desgraciadamente, la proporción de salvados respecto de la totalidad de pasajeros y tripulantes que se encontraban a bordo del buque, es, según aquéllas, menos optimista que la que, desde Buenos Aires, se transmitió, pues los datos recibidos, tanto por el Ministerio de Asuntos Exteriores como por la Subsecretaría de la Marina mercante y la Compañía Aznar, armadora del buque torpedeado, inducen a creer que de las 47 personas que estaban a bordo han aparecido hasta ahora sólo 28, cuatro de ellas pasajeros y 24 tripulantes. Claro es que cabe todavía mantener la esperanza de que otros náufragos pudiesen haber sido recogidos por buques no llegados a puerto y que, por carecer de estación emisora de radio, no hayan podido hacer conocer el salvamento, si bien es de temer que esta esperanza no tenga gran base sólida, porque en las manifestaciones del capitán del "Monte Gorbea", transmitidas por el último telegrama del vicecónsul, se ve que la catástrofe fué tan rápida que, desde la explosión hasta el hundimiento del buque, transcurrieron sólo 30 segundos y que aquélla produjo la destrucción de tres de los cuatro botes que pudieron ser arriados, por lo que quedó solamente uno útil para recoger a los náufragos, en el que el mencionado capitán y cuatro tripulantes pudieron salvar a otros 23 supervivientes en una búsqueda de tres horas y media, entre los restos del barco.

Los nombres de los pasajeros y tripulantes llegados a Fort de France, algunas horas después del terrible suceso, son los siguientes:

Pasajeros: la niña Natalia Pérez Callero, de doce años, y los señores Leocadio Murlader Sariria, de 29 años; Andrés Ramírez San Martín, de 50 (argentino) y Federico Wohlgemuph, de 26 (suizo).

Tripulantes: capitán, Félix Castearena, de 53 años, oficial, Narciso Urenesh Iturriaga, de 28; maquinista, Crescencio Arechamet Sarrá, de 43; médico, Ignacio Herráiz Lajarraca, de 24; agregado, Mario Echeverría Ibarra, de 24; contramaestre, Estanislao Arena Achútegui, de 37; mayordomo, Francisco Nafarte Menchaca, de 46; agente de Policía, Santos del Río Marqués, de 42; marineros: Manuel Montego Pasquen, de 43; Juan Ibergaray Zubiaga, de 25; Francisco Sustache Zubiaga, de 28, y Juan José Castro Pérez, de 35; engrasadores, Severino González Domínguez, de 44, y José Martínez Juaristo, de 43; cocineros, José Dobesa García, de 54, y Francisco Carartera, Car, de 37; pinchero, Jesús Momonino Lecumuna, de 41; camareros, José Gorord Garat, de 30; Victoriano Fernández Bardales, de 33; Tomás Dura Díez, de 34; Patricio Ortiz Valle, de 30, y Francisco González Pereda; mozos, Andrés Vizcaya Otero, de 30, y Mario Echániz Foruria, de 23.

Muy posiblemente estos nombres, transmitidos por cable, podrán tener errores de detalle, pero es de suponer que con los datos de sus respectivos cargos y edades, será suficiente para la satisfacción de sus familiares.

El Ministerio de Asuntos Exteriores, la Subsecretaría de la Marina mercante y la Compañía Aznar han adoptado las medidas oportunas para proveer a la asistencia de vestuario y alojamiento de los náufragos, poniendo cablegráficamente en Fort de France las cantidades necesarias para ello y dando instrucciones para que se atienda lo mejor posible a las víctimas del atentado.

La Subsecretaría de la Marina mercante, de acuerdo con la Compañía, ha dispuesto que, para recoger a aquéllos, se dirija a Fort de France el buque de la misma Empresa "Monte Altube", que se encontraba en Demeraza, a unas 480 millas de la Martinica, lo que induce a suponer que podrá llegar a Fort de France en unos dos días y medio de navegación.—Cifra.

LA SUPREMACIA MARITIMA DE INGLATERRA COMIENZA A DECLINAR

Unas declaraciones de Hore Belisha

Buenos Aires, 28.—El exministro de la Guerra británico, Hore Belisha, declara en el diario "La Razón" que la supremacía marítima de Inglaterra ha comenzado a declinar. Las condiciones en que se efectuaba el sistema de convoyar eran muy distintas en la gran guerra a las que presenta la guerra actual, y mientras en 1917 los convoyes hicieron disminuir rápidamente las pérdidas de barcos, hoy las aumentan continuamente. En tanto, antes—sigue diciendo Hore Belisha—la protección de un convoy no tenía importancia, hoy representa una operación muy complicada. Y bien significativo es que el Almirantazgo británico haya tenido que confesar recientemente, en relación con un convoy destinado a Malta, la pérdida de un portaaviones, de dos cruceros y de un destructor. "¿Qué es, pues, lo que ocurre—se pregunta Hore Belisha—para que sean necesarios semejantes desplazamientos de fuerzas, sino es que nuestro dominio de los mares está comprometido?" Añade el exministro de la Guerra británico que, por otra

parte, para el empleo de la aviación en la nueva guerra las potencias del Eje cuentan con importantes bases en el Mediterráneo y en Noruega. "No se ha logrado tampoco arrojar a Rommel de sus posiciones en Africa ni a los alemanes de Noruega, desde donde bloquean a los convoyes destinados a la Unión Soviética. La ocupación de Noruega fué un golpe de mano estratégico. Por todas partes se han establecido aeródromos que refuerzan de manera decisiva la potencia de la aviación alemana.—Efe.

El Consejo de la Hispanidad y el Congreso de Salta

El canciller del Consejo de la Hispanidad, en respuesta a las comunicaciones cursadas con motivo de la celebración del Congreso de Cultura Hispanoamericana de Salta (Argentina), ha recibido los siguientes telegramas:

De monseñor Tavella: "Agradecido valiosa adhesión, retribuyo saludo.—TAVALLA, Arzobispo."

Del presidente del Congreso y exembajador de Argentina en España, señor García Mansilla: "Agradezco conmovido afectuoso saludo unión espiritual.—GARCIA MANSILLA."

Del ministro de Relaciones Exteriores de la República Argentina: "Mucho agradezco homenaje Consejo retribuyendo saludo. RUIZ GUIÑAZU, ministro de Relaciones Exteriores."

Inauguración de la Feria Internacional de LYON

Asiste al acto el embajador de España

Lyon, 28.—Ha sido inaugurada la Feria Internacional de esta ciudad, con asistencia de numerosas personalidades, entre las que figuraban especialmente el embajador de España, Lequerica, y los ministros de Finlandia, Rumania y Hungría. El secretario de Estado, de Producción Industrial, visitó detenidamente las diversas secciones francesas y extranjeras, admirando especialmente la galería española. Fué recibido en esta sección por el embajador de España, al que acompañaban los delegados del Ministerio de Industria y el organizador de la Exposición y presidente de la Cámara de Comercio de Valencia, Ramón Gordillo. El secretario de Estado, Bichelone, conversó algunos minutos con las personalidades españolas, a las que felicitó calurosamente por el éxito logrado en esta Exposición. El embajador de España habló en nombre de los representantes de las naciones extranjeras para agradecer la acogida que les había sido dispensada en esta importante Feria Internacional.

La toma de un bosque ocupado por el enemigo.—La cabeza de la infantería ya está luchando en este bosque, y nuevos infantes siguen para apoyar a sus camaradas.

Prosiguen los disturbios en la India

Bangkok, 28.—La emisora de Nueva Delhi anuncia que en Bombay y Blamedabad se han producido numerosos choques entre manifestantes congresistas y la policía. Esta ha disparado varias veces contra las manifestaciones y se han practicado 121 detenciones. Tres comunistas han sido agredidos por los hindúes. En Bombay, a consecuencia de la huelga, han tenido que cerrar dos hilaturas de seda. Ocho miembros de la Administración municipal han sido detenidos por haberse decidido a apoyar al Partido del Congreso. El Municipio se ha declarado en huelga por diez días como protesta por la prohibición de una manifestación de fieles con motivo de la fiesta del Gampatti.—Efe.

INFORMACIONES DE LA VICESECRETARIA DE EDUCACION POPULAR

Curso de instructoras elementales provisionales del Frente de Juventudes de Madrid

El día 24, a las once de la mañana, habló el camarada Eduardo Riaza, profesor de Formación Política, sobre el tema "Marruecos", del ciclo reivindicaciones de España.

El día 25 el camarada Manuel Guijarro Agero, asesor provincial de Formación Política, habló a los cursillistas sobre "La Falange actual", del ciclo la revolución de la Falange, que este camarada desarrolla. Explicó la situación de Falange Española de las J. O. N-S. al sobrevenir el Alzamiento, extendiéndose después sobre la evolución que sufrió el Partido hasta la unificación y después de ésta. Consideró luego la situación actual para llegar a la conclusión de que estamos en plena época revolucionaria creadora.

En el día de hoy el camarada Guijarro, continuando su ciclo sobre la revolución, habló de "La juventud actual. La quinta del S. E. U."

En esta misma fecha los camaradas Félix Hernández, secretario de la Asesoría de Formación Política; Francisco Peribáñez y Eduardo Riaza disertaron sobre "Concepto de Imperio", "Influencia extranjera del Imperio español" y "Gibraltar", respectivamente.

SGCB2021