Diario de Burgos

MEDALLA DE ORO DE LA CIUDAD

EDICION UNICA

Miércoles, 10 de Agosto de 1983. — Año XCII. — N.º 28.268 **Fundado en 1891** Director: ANDRES RUIZ VALDERRAMA 35 PTAS.

Las autonomías podrán legislar aquello que no legisle el Estado

Así se dispone en la sentencia de la LOAPA

Hoy será hecha pública la sentencia que está contenida en un total de 207 a 210 folios

Madrid (Logos). — A última hora de la tarde de ayer quedó definitivamente dispuesta la sentencia sobre los cinco recursos presentados contra la Ley Orgánica de Armonización del Proceso Autonómico (LOAPA). El Tribunal Constitucional la hará pública a primera hora de hoy, comunicándoselo a los recurrentes.

En contra de lo que se había rumoreado en medios de los recurrentes, la sentencia no presenta votos particulares de ningún magistrado, por lo que se supone que el Pleno la haya asumido, bien por unanimidad o por mayoría.

LAS AUTOMIAS PODRAN LEGISLAR AQUELLO QUE NO LEGISLE EL ESTADO

Madrid (Efe). — Las Comunidades Autónomas podrán legislar en todas aquellas materias en que no exista una norma del Estado, según el contenido de la sentencia del Tribunal Constitucional sobre la «LOAPA» que se conocerá mañana.

La sentencia, según ha sabido «Efe» en fuentes gubernamentales, favorece los criterios de los grupos parlamentarios que recurrieron a la Ley. Esa misma impresión tiene Miguel Roca, de Convergencia i Unio, que manifestó a «Efe» su satisfacción por el probable resultado de la decisión del alto organismo.

Los artículos 3 y 4 establecen la prevalencia del derecho del Estado sobre el de las Comunidades autónomas, tanto en los casos de vacío legal como en las competencias que le reconoce la Constitución.

Roca admitió que existen numerosos e importantes aspectos que puede haber modificado el Tribunal, uno de los más significativos es el que contempla los artículos 2, 3 y 4 de la Ley, referidos a la capacidad legislativa de las Comunidades Autónomas y a la prevalencia del Derecho del Estado.

El artículo 2, reserva a las Cortes y al Gobierno la determinación de los principios esenciales de las normas básicas o leyes de «bases».

La Minoría Catalana pretendió la supresión de este artículo y el grupo parlamentario vasco llegó a proponer en una enmienda transaccional que fuera «el Estado» y no las Cortes y el Gobierno

(Pasa a la página 13)

¿EL «COLEGIO DE LA ASUNCION» DE VALLADOLID, SEDE DE LA JUNTA?

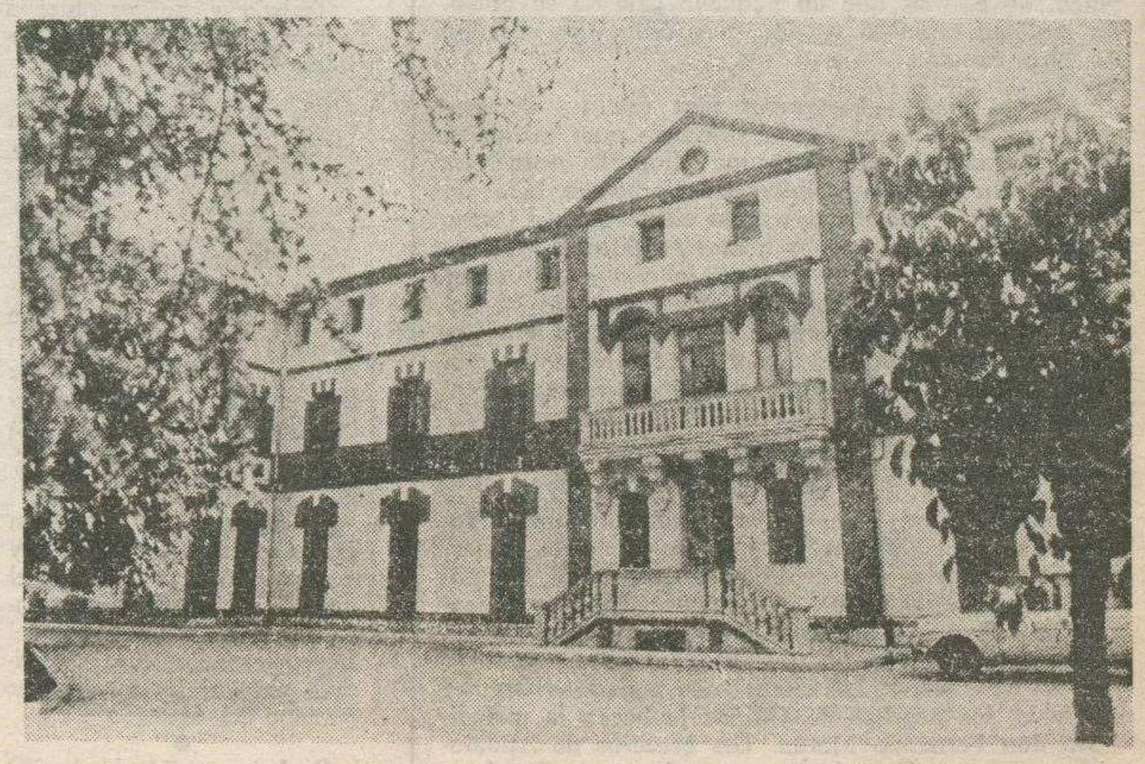

He aquí una vista de la fachada principal del Colegio de «La Asunción» de Valladolid, que el Ayuntamiento de Valladolid acordó ayer, en sesión de la Comisión Permanente, ceder a la Junta de Castilla y León, a fin de destinarle como posible sede «provisional» de la misma.

(INFORMACION EN PAGINAS INTERIORES)

Nuevo presidente de Guatemala

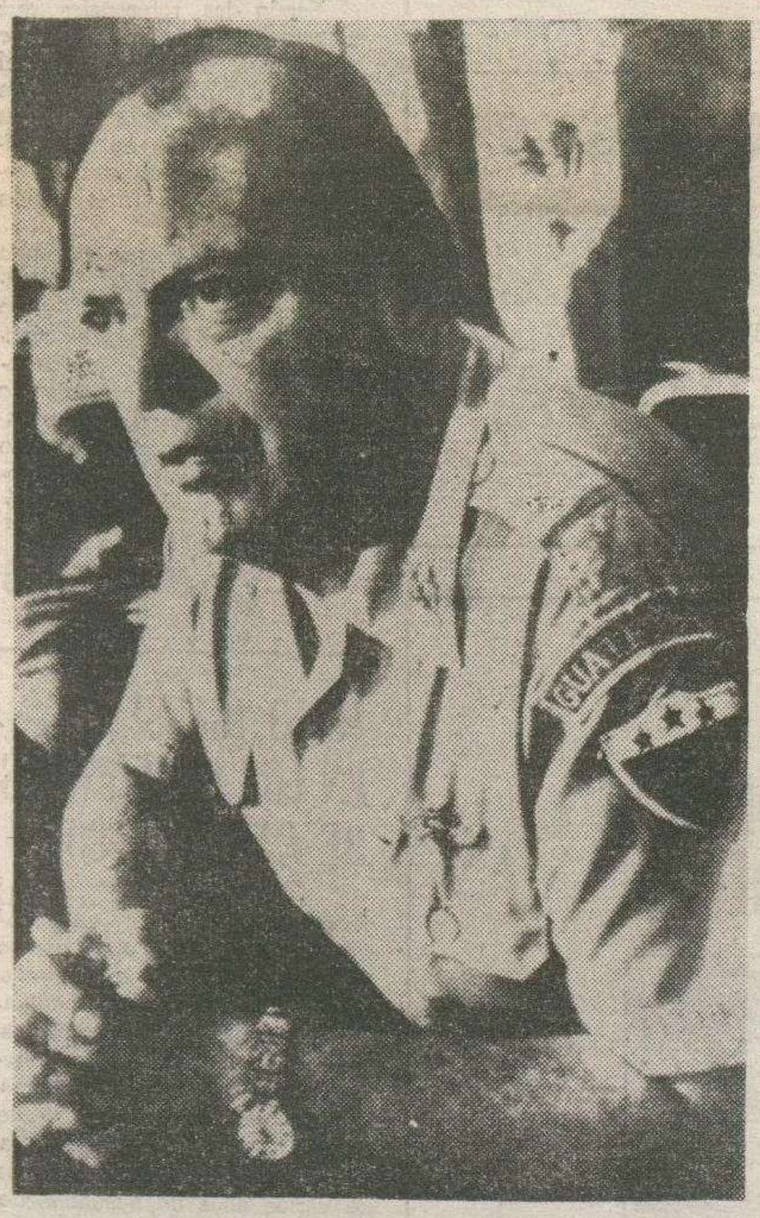

Guatemala. — El general Oscar Humberto Mejía Víctores, tomó posesión ayer como nuevo presidente de Guatemala, tras un golpe militar que derrocó a Efraín Ríos Montt, quien se rindió al nuevo jefe de Estado y ex-ministro de Defensa. En la foto, el general Oscar Humberto Mejía Víctores.

(Telefoto EFE-UPI)

SETECIENTOS JOVENES TERMINARON AYER LA REUNION "SILOS 83"

Comienza hoy la «Marcha de la Alegría», a través de la Sierra

Una operación que ya ha restaurado varias iglesias burgalesas

La organización de una gran marcha europea por el Camino de Santiago es una de las conclusiones de los encuentros misioneros que se han celebrado en Silos a lo largo de los dos últimos meses. El miércoles termina el cuarto de estos encuentros misioneros que, bajo la denominación de «Silos 83», comenzó el pasado día tres de Agosto y ha reunido en tiendas de campaña junto al histórico monasterio benedictino a setecientos jóvenes mayores de 18 años de toda España.

En una explanada próxima al Monasterio se ha convertido ya en tradicional la presencia durante los meses de verano de gran número de tiendas de campaña. No es una acampada más. Desde el año 75 se vienen celebrando allí gran cantidad de actividades misioneras organizadas por «Cristianos sin fronteras», un movimiento cristiano establecido en 23 diócesis españolas. Esta asociación pretende educar el carácter misionero de todo cristiano, entendiendo este carácter misionero, no sólo en referencia a la evangelización en países de misión, sino a los lugares donde se desarrolla la vida diaria de cada uno. Con este fin ha organizado este año cuatro encuentros en Silos. El primero tuvo lugar del 4 al 14 de Julio y reunió, siempre en tiendas de campaña, a 1.828 jóvenes de séptimo y octavo de EGB, procedentes de 45 diócesis españolas. El segundo de estos encuentros, denominado «Operación Futuro» tuvo lugar del 15 al 24 de Julio, y reunió a 1.730 jóvenes de Bachillerato de hasta 18 años. Este encuentro consiste en cinco días de acampada y cinco de marcha. La marcha de este año ha sido de Silos a Burgos, siguiendo la ruta del románico. Del 23 al 31 de Julio se celebró el tercero de estos encuentros, denominado «Famisión» (Familia-Misión), destinado a familias completas, padres e hijos. Un total de 36 familias se reunieron con este motivo en Silos. La reunión que ayer se clausuró, «Silos-83», comenzó el pasado día 3 de Agosto y ha reunido a setecientos jóvenes mayores de 18 años.

Todos estos encuentros han tenido un tema común, adaptado en cada caso a las edades y el número de los asistentes: la reflexión sobre el discurso que el Papa Juan Pablo II dirigió a los jóvenes españoles en el acto que celebró con ellos en el estadio «Bernabéu» durante su viaje a España. El discurso del Papa está resumido en esta frase, que ha sido el lema de las reuniones y que aparece escrito con grandes letras en unas rocas que dominan la zona de acampada: «Convertid las tinieblas en luz». El lema resume el mensaje sobre las Bienaventuranzas que el Papa presentó juvenilmente a los jóvenes en aquel conocido párrafo de su discurso: «Cuando sois

(Pasa a la página 13)

Los GRAPO anuncian que seguirán la lucha armada

Desmienten categóricamente haber negociado con el Gobierno su "rendición"

Madrid (Efe). — «Grupos de resistencia antifascista primero de Octubre»» (GRAPO) han desmentido categóricamente —en un comunicado enviado hoy a la Agencia France Press, en Madrid— haber negociado con el Gobierno socialista su «rendición» y han reafirmado su voluntad de seguir su «guerra» contra el Estado español.

«Nosotros no hemos negociado ninguna rendición y no dejaremos nuestras armas», precisa el comunicado, que sale al paso de algunas informaciones que señalaban la existencia de posibles negociaciones entre algunos miembros de esta organización terrorista, actualmente en prisión, y el Gobierno.

GEORGE SCHULTZ CONSIDERA A ESPAÑA COMO «LA DEMOCRACIA MAS JOVEN Y VIVA DE ESPAÑA»

Reacciones de las fuerzas políticas ante el golpe de Guatemala

Washington (Efe). — El secretario de Estado norteamericano, George Shultz, destacó ayer la importancia de España para Estados Unidos y expresó su satisfacción porque un diplomático de la experiencia de Thomas Enders se ocupe de la Embajada en Madrid.

En un breve acto para la toma de poseisón de Enders, Shultz destacó la importancia de España «como una democracia emergente, con todos los problemas y posibilidades que eso lleva consigo».

Por su parte, el nuevo embajador en Madrid definió a España como «la democracia más joven y una de las más vivas de Europa».

Enders añadió que «Estados Unidos y los países europeos tienen profundos vínculos de seguridad, culturales y económicos con España».

REACCIONES DE FUERZAS POLITICAS SOBRE EL GOLPE DE ESTADO EN GUATEMALA

Madrid (Efe). — AP y PDP se muestran expectantes ante el futuro de Guatemala, tras el golpe de Estado de ayer, en tanto que el PSOE aboga por la apertura de un proceso democrático y el PCE relaciona la rebelión con la intensificación de la política de Reagan para Centroamérica.

La izquierda, PSOE y PCE expresaron ayer a «Efe», pocas horas después del golpe del general Mejía, que sólo las salidas democráticas, por vía del voto popular, darán legitimidad al régimen de la nación centroamericana.

POSTAL

OPERACION «OPTIMISMO»

USTEDES, fieles seguidores de la Prensa, habrán comprobado que nuestro Gobierno aprovecha las vacaciones para lanzar la enésima Operación «Optimismo». Hace bien, porque, la verdad, es una de las pocas cosas que ya pueden lanzarse sin pagar contribución. Fue el señor Boyer el que inició la marcha. Acababa de pasar el dólar la famosa barrera psicológica de los treinta duros y el señor Boyer, muy en su sitio, dijo que nuestra economía iba muy bien. Que al poco tiempo, la Prensa, no demasiado amiga del socialismo le pegara un vapuleo, no es más que un pequeño gaje de su oficio. La realidad tampoco cuenta, pero eso es ya cuestión de otro cantar.

Así las cosas, observarían ayer que las declaraciones de los señores Barón y Morán eran inefables. Y confortadoras como ninguna. Importa poco que eso de que nuestra política exterior vaya bien en boc del señor canciller suene a chiste soso. El caso es que lo ha dicho y nos hemos sentido tan agradecidos que un día de éstos, por lo que a este autor se refiere, seremos capaces de seguir leyendo su novela. No está de más un sacrificio cuando tanto se nos entusiasma. Lo del señor Barón es otra cosa. Ha dicho, nada menos, que el turismo va muy bien. En cuanto los dueños y gerentes de hoteles. «campings» y demás nos confirmen ese extremo, prometemos no regatear el más mínimo elogio.

Todo va bien. Todo va estupendamente bien. Tenemos una deuda exterior que no podemos pagar. Vamos a llegar a los tres millones de parados, sin posible solución. Contamos con cuatrocientos mil drogadictos. Francia se asusta de nuestra inconsciencia. Noruega declara a nuestro país peligroso para el turista. Nos zurran los moros, nos amenazan los del Polisario, los negritos de Guinea le hacen la maladilla a don Fernando Morán. Los braceros de Andalucía se cansan y dicen lo que van a hacer. La Bandera, el terrorismo, el separatismo... todo va bien. Todo va estupendamente bien. Lo dicen Boyer, Morán y Barón. Lo seguirán diciendo porque se ha puesto en marcha la Operación «Optimismo». Hay más delitos, pero soltamos a los delincuentes encarcelados. Porque todo va bien, claro. Los menores podrán tener acceso a las películas pornográficas, quizás en base a que no tenían bastante ya con la «tele» y, claro, como todo va bien, se igualarán las pensiones, es decir, se rebajarán, porque hay que igualar por lo bajo, ya que si lo decoroso sería hacer las cosas al revés, ya todo tan bien que para qué necesitan los jubilados, viudas, huérfanos, accidentados, enfermos y todo el etcétera de las pensiones y pensionistas vivir un poquito decorosamente. Todo va bien.

En este país se acuñó aquello de «más orgulloso que don Gonzalo en la horca». Pues eso.

BURGENSE

QUISICOSAS

Agua.

No se habla de otra cosa Mientras la sequía angustia a muchas ciudades y provincias del Sur, las precipitaciones de lluvia en nuestros pagos, que tantos daños materiales y perturbaciones han producido, hacen pensar a muchos en el extraño comportamiento de las fuerzas de la Naturaleza.

Desde luego la intensidad de las lluvias ha desbordado la capacidad de los servicios de alcantarillado y puesto en entredicho el estado de no pocas conducciones en las bajadas de agua en los edificios.

Todo un aviso, antes de que llegue el otoño.

Trabajo y de los fuertes espera a fontaneros y albañiles.

●

Los observadores esperan el comienzo de las operaciones de llenado del nuevo embalse del Arlanzón —el pantano de Uzquiza— lo que nadie duda ocurrirá el próximo invierno si antes la Administración central del Estado aprueba la indemnización convenida a los vecinos de la comarca afectados por el embalse y que pertenecen a los pueblos de Villorobe, Herramel y Uzquiza.

La carretera de desviación ya ha entrado en servicio y a través de su recorrido el viajero advierte la importante extensión y superficie del nuevo embalse cuya capacidad será triple del primer pantano del Arlanzón.

●

Se ha procedido al derribo de un viejo edificio que tiene doble fachada por las calles de la Paloma y Sombrerería.

Algunos transeúntes que pasan por esta última se llevan las manos a la cabeza al recibir la impresión de que las casas colindantes están aseguradas de un modo un tanto sencillo y artesanal.

¿No convendría reforzar los elementos de apuntalamiento de las paredes colindantes?

Para evitar sorpresas.

●

Ayer mismo, con diferencia de pocas horas, una señorita de 19 años y un joven de 20 recibieron cristiana sepultura en los cementerios de Villalbilla de Burgos y de nuestra ciudad. Ambas habían fallecido como consecuencia de las heridas producidas en accidentes de tráfico registrados en el primer caso en Villalbilla y en el segundo en Monasterio de Rodilla.

Los dos sepelios constituyeron impresionantes duelos que forman parte del trágico capítulo de los siniestros de circulación en la vida moderna.

Llanto.

●

Los vecinos de la plaza de Vega y de sus vías públicas adyacentes comprenden que, por fuerza, han de mostrar paciencia ante las inevitables molestias que supone el traslado provisional de los servicios de parada y salida de los autobuses de línea desde la Estación —sujeta a obras de mejora— a la mencionada plaza de Vega.

Pero lo que no entienden esos vecinos y, en primer término, los de la calle de La Parra, es que se obstruyan las entradas y salidas en esta rúa mediante el estacionamiento de vehículos que bloquean esa vía pública en la que existen establecimientos comerciales y casas de vecindad.

Piden, a quien corresponda, se sirva atender este justificado lamento pues se trata de un ruego cargado de toda la razón y con caracteres de urgencia.

Obvio.

●

Don Emérito Calvo Mansilla, es el vicedecano de los miembros de la Guardia Civil en nuestra provincia. Cuenta ya con 93 años y únicamente otro componente del Benemérito Instituto, jubilado como él, le supera en edad.

Según las referencias que llegan a nuestro periódico, se encuentra internado en el Hospital Militar de nuestra ciudad, recuperándose de las lesiones sufridas en una caída que le han obligado a someterse a una intervención quirúrgica.

Al darnos cuenta en una atenta carta de este accidente sufrido por tan veterano guardia civil, dejamos constancia del deseo de una pronta recuperación al mismo tiempo que expresamos nuestra simpatía a quien es uno de los más veteranos e incondicionales de este periódico.

Martinillos

AYUNTAMIENTO DE MIRANDA DE EBRO

El Excmo. Ayuntamiento Pleno, en sesión celebrada el día 4 de Agosto de 1983, acordó aprobar inicialmente la modificación del artículo 40 de las Normas Urbanísticas del Plan General de Ordenación Urbana Municipal, que contiene una nueva regulación de los patios interiores, redactada por el Arquitecto Municipal, D. José-Luis Antón-Pacheco Maqueda.

De conformidad con lo previsto en el artículo 49.1 en relación con el artículo 41 de la Ley sobre Régimen del Suelo y Ordenación Urbana, texto refundido vigente de 9 de Abril de 1976 y concordantes del Reglamento de Planeamiento de 23 de Junio de 1978, queda sometida dicha modificación a información pública durante el plazo de un mes, contado a partir del siguiente al de la publicación del presente anuncio en el Boletín Oficial de la Provincia, pudiendo ser examinado el expediente por cuantos lo deseen, en los Oficinas del Ayuntamiento en donde figura expuesto, así como formularse cuantas alegaciones u observaciones consideren procedentes, dentro del indicado plazo.

Lo que se hace público para general conocimiento.

Miranda de Ebro, a 5 de Agosto de 1983

EL ALCALDE

Fdo.: Julián Simón Romanillos

VENDO 100 COCHES OCASION

A PRECIOS SIN COMPETENCIA, YA QUE COMPRAMOS A PRECIOS DE OCASION Y NO A CAMBIO DE NUEVOS

REVISADOS DE MECANICA, CHAPA Y PINTURA — GARANTIZADOS.
MINIMA ENTRADA — FACILIDADES HASTA 36 MESES

AUTOMOVILES VARONA

CALLE MADRID, 17 — TELEFONO 23 70 87

JULIO IGLESIAS, EN LOS CONCIERTOS DE CADENA - 80

Dentro de la serie «Los conciertos de Cadena -80», por la que han pasado en los últimos meses los más famosos cantantes nacionales e internacionales se retransmitirá, desde el estadio de Luis Sitjar, en Palma de Mallorca, el próximo 10 de Agosto a las 22,00 horas la presentación en España, después de varios años de ausencia, de nuestro más internacional cantante, Julio Iglesias, considerado por la Prensa mundial como el número uno de la canción en estos momentos.

El concierto de Julio Iglesias será ofrecido por Radio-80 en directo, en cadena y en estéreo, tres características habituales en todas sus transmisiones. El hecho de que todos los conciertos de Cadena-80 se retransmitan en absoluto directo, está siendo comentado elogiosamente tanto por los oyentes como por los propios cantantes que aceptan con entusiasmo este tipo de transmisiones, hasta ahora inéditas en la radio española.

BC

BANCO CENTRAL, S. A.

PRIMER DIVIDENDO ACTIVO A CUENTA

El Consejo de Administración de este Banco, haciendo uso de la facultad que le confiere el artículo 40 de los Estatutos Sociales, ha acordado el reparto de un dividendo activo a cuenta, número 107, por los beneficios del ejercicio de 1983 con arreglo al siguiente detalle:

	Nominal	Retención	Líquido
A las acciones en circulación comprendidas entre los números 1 y 63.752.373	50,00	8,00	42,00

El importe a repartir representa el 10 % del valor nominal de la acción.

El citado dividendo activo a cuenta se hará efectivo a partir del día 20 del actual, contra presentación de los correspondientes Extractos de Inscripción, en las Oficinas Centrales y en todas las Sucursales y Agencias de la Entidad

En virtud del Real Decreto-Ley 24/1982, de 29 de Diciembre, el tipo general de retención en la fuente de los rendimientos procedentes del capital mobiliario es del 16 % de su importe.

Madrid, 8 de Agosto de 1983

El Secretario General,

Juan Bule Hombre

JETTA - DIESEL

Un coche amplio y supereconómico

— TRACCION DELANTERA, CAJA 5 VELOCIDADES
— SUSPENSION MAC PHERSON.
— DIRECCION DE CREMALLERA
— CONSUMO, 4,5 LITROS
— INCREIBLE MALETERO 630 DECM.3.

CONDICIONES ESPECIALES A TAXISTAS

AUTOMOBA, S. A.

Red Seat. La garantía más fuerte.

SEAT Audi

GRACIAS ESPIRITU SANTO

por cuanto iluminas mi mente.

G. A.

M.C.D. 2018

NUESTROS COLABORADORES

Una advertencia de 1933

Por VICTOR ALBA

HITLER había subido ya al poder. Los socialistas, los comunistas, los liberales, los judíos comenzaban a llenar los improvisados campos de concentración.

Pero el primer ministro británico, Ramysay MacDonald propone en Ginebra, ante la Liga de Naciones, que se amputen los armamentos británicos y franceses.

Esto ocurría exactamente seis semanas después de que Hitler fuera nombrado Canciller del Reich.

Un comentarista francés de izquierdas, muy conocido en su época, Albert Bayet, escribía: «La idea del señor MacDonald parece ser que hay que evitar a todo precio el rearme del Reich y que, para evitarlo, las naciones a las que el Tratado de Versalles no desarmó, deben aceptar reducciones substanciales».

Unos días más tarde, Hitler obtiene del Reichstag, el parlamento alemán, los plenos poderes. Los diputados socialistas y comunistas habían sido ya privados de sus derechos. Pese a esto, Albert Bayet escribe en París: «En cambio, las declaraciones del Canciller (Hitler) sobre política exterior son de una moderación que sería injusto no subrayar».

Hitler había expuesto su programa en el «Mein Kampf», hacía ya años. Los plenos poderes eran para que pudiera llevar a cabo este programa.

No era privilegio exclusivo de los comentaristas de Prensa meter la pata hasta el cogote. Los diplomáticos no les iban a la zaga. André Francois Poncet, embajador de Francia en Berlín, informaba a su Gobierno en Diciembre de 1932, que «continúa a ritmo rápido la desintegración del movimiento nacional-socialista». Esto era exactamente un mes antes de la toma del poder por los «desintegrados» nazis.

Pero tres años más tarde, en plena guerra civil española, el mismo embajador, todavía en Berlín (porque los malos pronósticos no significan destituciones en la carrera diplomática), afirmaba en otro informe a su Gobierno, admirándose de «cuanto ha evolucionado el Führer desde la época en que escribió el «Mein Kampf» y poniendo de relieve que se trataba de una «evolución inevitable hacia la moderación». Era una moderación que los habitantes de Guernica, poco después, iban a apreciar en toda su sangrienta magnitud.

A finales de Febrero, valiéndose de algo que los diplomáticos aprecian mucho y que no sirve de nada (la relación personal con los jefes de Estado) el mismo embajador —todavía él—, había escrito a su Gobierno que «la ocupación del Rhin no tendrá lugar en las semanas próximas». Este informe llevaba fecha del 27 de Febrero. El siete de Marzo, Hitler ocupaba el Rhin, en contra del Tratado de Versalles.

El sucesor de Poncet, un embajador llamado Robert Coulondre, inventa algo que sigue de moda: la idea de que en un Gobierno dictatorial hay «halcones» y «palomas». Informa a París que Hitler «está muy indeciso», desgarrado entre los «duros» (Goebbels, Himmler, Hess) y los «blandos» (Goering, Funk, Lanners). Esto se escribía el 1.º de Diciembre de 1938. Tres meses más tarde, duros y blandos se unen para ocupar Checoslovaquia. En realidad, no existió nunca tal división más que en la mente debilitada del diplomático galo. De eso hace medio siglo.

Pero seguimos con unas cuantas ideas que hace medio siglo los hechos ridiculizaron. Por ejemplo, ya lo dije, la de que los contactos personales sirven para adivinar lo que hay el propósito de hacer.

O la de que en las dictaduras puede haber duros y blandos.

O la de que las declaraciones moderadas en política exterior significan una paralela moderación en las acciones de esa misma política exterior.

Hitler sabía desorientar y engañar. Stalin también, Mussolini lo mismo.

Kruschev y Brejnev supieron jugar esas cartas de la comedia diplomática y los occidentales cayeron en todas las trampas.

Ahora oímos y leemos que Andropov tiene otro estilo, que está más dispuesto a suavizar las actitudes de Moscú.

Eso, del hombre que sistematizó el Gulag y que multiplicó los asilos psiquiátricos para disidentes. Y del que acaba de anunciar la vuelta del realismo socialista de Stalin.

¿Cuándo dejaremos de chuparnos el dedo y de tomar nuestros deseos por realidades?

CARTAS AL Diario

Valladolid, «cuna de Castilla»

Parece existir una confabulación general desde hace tiempo, para hacernos creer a todos que Valladolid es el ombligo de Castilla, cuando ni siquiera es Castilla y no lo digo en plan peyorativo, puesto que no considero ningún demérito ser leonés (parece como si ellos así lo creyeran), lo que sí es conveniente es poner las cosas en su sitio, y sabido es que siempre fue el Pisuerga la divisoria de los dos reinos. Si bien, Fernando III unió a ambos reinos, conservando su personalidad e identidad, ello no es óbice para que siga existiendo dicha línea divisoria. Igualmente sucedió a Cataluña y Aragón, etc.

Digo esto, porque donde he pasado las vacaciones, me he encontrado con un recorte de periódico en el que podía leerse una propaganda del Hotel Meliá de Valladolid, invitando a visitar la «Cuna de Castilla» (Valladolid, Pza. San Miguel, 10).

Esto parece demencial. Por una parte un sector de Santander, que puede enorgullecerse de ser la cuna y raíz de Castilla con Burgos, parece ser que rechaza tal honor prefiriendo perderse en su primitivismo arcaico ignorando su verdadera identidad. No quieren saber que ya en el poema de Fernán González canta a la Montaña como «La mejor parte de Castilla» que Lope de Vega la llamo «alfombra de Castilla» y Ricardo León «la mayorazga de la estirpe castellana» Todos los hombres de letras montañeses han reconocido la secular integración de Santander en Castilla, como lo demuestra D. J. María Codón en su obra «Cantabria es Castilla». El insigne don Claudio Sánchez Albornoz les dice... fuístes vivero de Castilla condal... Por eso la Montaña tiene el derecho de llamarse «Matriz Castellae». Además si quisieran borrar sus orígenes históricos tendrían que empezar por hacer desaparecer de su propio escudo de blasón las figuras que les otorgara Fernando III por su participación en la conquista de Sevilla. ¿Qué dirían aquellos marinos si oyeran que Santander no quiere ser Castilla?

Sin embargo, un sector de Valladolid, que aún no había nacido cuando Burgos ya ostentaba el rango de Caput Castellae se posesiona del título de cuna de Castilla. Está clarísimo que la única forma de soslayar estos problemas de identificación regional es inventar una región a su medida, destruyendo la verdadera Castilla, cuya cuna legítima es Cantabria, como hemos dicho, a la que prácticamente han echado (reunión en Lerma 1976) e igualmente a Logroño, siendo ésta la única forma de ver logrado su deseo hegemónico, imponiéndonos su centralismo leonino.

A estas argumentaciones, ya hemos oido a algún catedrático tildarlas de localistas. Yo les preguntaría entonces ¿dónde encasillan a las actuaciones de Valladolid? Si nosotros fuéramos localistas ya tendríamos nuestra Universidad, no nos hubiéramos dejado llevar el ferrocarril el Centro Retransmisor de TV., el aeropuerto, la Confederación Hidrográfica del Duero, etc. Lo único que no han podido conseguir, aunque lo han intentado ha sido la Aduana Interior.

Yo les recomendaría a estos políticos vallisoletanos que recuerden la anécdota del vaso de agua. ¿Cuál será la última gota?, porque, por muy frío y apático que sea el carácter burgalés, llegará un momento en que se colme el vaso y entonces vendrán las lamentaciones, pues ya estamos hartos de revanchismos y de agravios comparativos en todos los órdenes y de robots con programas computados antes de las elecciones. nes.

Se han reconocido todas las capitalidades históricas regionales excepto la de Burgos. ¿Todas tienen mejor infraestructura, mejor situación? ¿Cómo calificaríamos esto?

T. MORAL ANTON

Apología criminal TVE «Vivir cada día»

Dicen que se despide temporalmente este programa; mejor que desapareciera porque ¡vaya despedida! ha volcado, condensada, la ponzoña repugnante y dañina de quienes, mediata o inmediatamente son sus responsables.

Alegan que pretenden contar lo que sucede para que la gente comprenda mejor los problemas de la sociedad. Sí, hay cosas que suceden pero de las que una persona cabal se avergüenza, y desea que no se repitan. El citado programa de TV por el contrario, se recreaba y se felicitaba por narrar el más abominable de los crímenes: el aborto, nunca justificable.

Cuentan lo que sucede... pero con una clara intencionalidad, que no es educar a la gente, a la sociedad, sino preparar el terreno para hacernos tragar que en España hay que legalizar el aborto.

Esto es una sucia manipulación. Y no me vale por respuesta: «Apague Vd. la TV»; porque, si la televisión es algo nuestro que pagamos todos, o que nos devuelvan el dinero del impuesto que para eso se destina, o que se autoricen las cadenas privadas, con lo cual no nos obligarían dictatorialmente a financiar algo que es dirigido contra nosotros mismos.

El programa escoge el caso de M.C. por considerarlo dramático. ¿Por qué no ha tomado el caso de su hijo que ella asesina? ¿No es más dramático todavía? Claro, que éste, como los que reciben el mismo trato, no lo pueden contar ni pueden protestar, ni votar...

Es eludido narrar en el programa el hecho de la violación por considerarlo horrible, horroroso, bestial, bárbaro... (según comentarios posteriores en Radio N.) pero ninguno de estos calificativos se emplea para describir lo mucho más, sin comparación horrible, horroroso, bestial, bárbaro... que es masacrar al inocente e indefenso niño en el seno de su misma madre.

¿No es un delito hacer apología del crimen?

¿Cómo puede consentirse, entonces, este programa de clarísima defensa del asesinato, el aborto?

¿Con qué lógica se persigue la apología de otros hechos?

E. G. B.

IMBECILIDAD

La marea humana es un tanto semejante a la marea marina; según soplan los vientos, así se origina el flujo y el reflujo. Ahí está la Historia como testigo irrecusable. Sólo que en las mareas marinas son los vientos los causantes de flujos y reflujos, mientras que en las humanas las causas no están aún bien discernidas, pese a toda clase de estudios e investigaciones sobre el objeto.

No se sabe en concreto si un determinado vaivén o flujo, si una determinada corriente o modo de vida colectiva, parten de un impulso individual o de grupo, o bien esos impulsos presuntamente individuales o de grupo no son más que agentes de otras causas indeterminables.

Lo que sí aparece claro al respecto es la imbecilidad traducida en papanatismo colectivo, que a pretexto de liberación o de avance o de progreso, se deja arrastrar fielmente por la corriente que sea.

La corriente liberadora que ahora sopla por nuestro país no es otra cosa que una de esas mareas que fluyen y refluyen en los pueblos y en la Historia. Lo peor no es la corriente, sino la sumisión a la corriente, y lo peor no es que no sea liberadora —palabra mágica ésta de la liberación o las liberaciones; pero fantasma no más— sino que lo parezca. Porque la tal liberación o liberaciones no son sino obediencias absolutas, sumisiones serviles, o sea, alienación en toda regla, enajenación, renuncia a la propia personalidad —pero qué raro suena esto de personalidad en un mundo incoloro, insípido, pero no claro—, rasero masivo, uniformidad convergente en un punto concreto y claro: la imbecilidad.

Liberar o liberarse es muy otra cosa, para llegar a la cual hay que tomar un camino completamente opuesto al papanatismo y al mimetismo Porque todas estas pregonadas liberaciones o liberalizaciones no son más que la esencia del papanatismo y del mimetismo.

Toda liberación requiere, exige una concienciación personal formada y allegada a través de una preparacón en profundidad que no se realiza en un día, y operada de dentro afuera Liberarse es absolutamente todo lo contrario de abrazarse a las olas, a las corrientes, a los modos o modas, de plegarse a las consignas y a las propagandas, sean del signo que sean.

La liberación que tenemos a la vista es la caída en la frivolidad, en la ligereza, en la esclavitud de la corriente que arrastra como las aguas revueltas de un río.

Habría que empezar, por arrancarse la propia imbecilidad obediente, para pensar en cualquier clase de liberación.

JOSE RODRIGUEZ CHAVES

VALDIVIELSO Y CIA. - SUCESOR
TABLEROS — PUERTAS — MADERAS
CERRARA POR DESCANSO DEL DIA 16 AL 21 DE AGOSTO
C/. Madrid, 17. Teléfono 23 13 29 BURGOS

M.C.D. 2018

INFORMACION RELIGIOSA Y CULTOS

JUBILEO DE LAS 40 HORAS

Se celebrará los días 13, 14 y 15 de Agosto en el Monasterio de Religiosas Agustinas de la Madre de Dios, (calle Francisco Salinas 50).

Orden de los cultos: Día 13, a las nueve de la mañana, se celebrará la Santa Misa armonizada y a continuación, se expondrá Su Divina Majestad.

Por la tarde, a las siete y media se rezará er santo rosario, cánticos y reserva.

El domingo día 14, la santa misa será a las doce de la mañana, siguiendo el mismo orden de cultos.

El día 15, festividad de la Gloriosa Asunción de la Madre de Dios a los Cielos, titular de es ta iglesia y monasterio, habrá, misa concelebrada a las doce de la mañana con homilía, a cargo del Rvdo. P. Luis Casado (Agustino).

Por la tarde, seguirá el mismo orden de cultos.

Se dará a venerar la reliquia del velo de la Santsíima Virgen.

MARIAS DE LOS SAGRARIOS

Hoy, miércoles, día 10, a l . cinco y media de la tarde, en la capilla del Santísimo Cristo de la Santa Iglesia Catedral, se tendrán lo cultos mensuales, santa misa y Comunión reparadora.

Se ruega la asistencia.

La Parroquia de San Lorenzo el Real celebra hoy su fiesta

La parroquia de San Lorenzo el Real celebrará hoy su fiesta patronal con actos religiosos y de hermandad, entre los que destaca la misa solemne conmemorativa a las doce del mediodía 'os cultos del fnal de la novena y una comida de confraternidad en el salón parroquial y a la que serán especialmente invitados feligreses de humilde condición económica. en acto que quiere simbolizar el recuerdo de la caridad de San Lorenzo el Real a sus hermanos pobres.

FIESTA DE SANTA CLARA

Este año se cumplen los 750 en que unas nobles burgalesas se trasladaron a la ciudad de Asís, en donde lo insólito y heroico de la vida de una doncella, llamada Clara, atraía las miradas de la cristiandad. Los Franciscanos residentes en Burgos les habían imbuído ya en el espíritu de la joven Clara. Luego de visitar Asís, pretendieron traerse de Roma la aprobación del nuevo monasterio. Tradición bien fundada.

Gregorio IX aprobaba al año siguiente la fundación del convento en la iglesia de Santa Marina o Santa María. Por la bula que guardan las religiosas, como oro en paño, conocemos los nombres de las primeras clarisas burgalesas: María Sánchez, María Mínguez, Juliana y Toda.

Desde entonces el barrio de Santa Cruz, uno de los más antiguos de la ciudad, ha tenido una sombra protectora en la comunidad de Clarisas.

Canonizada la Virgen Clara en 1255 al poco tiempo de su muerte, en el barrio fue destacando y destaca el nombre de Santa Clara.

Su fiesta sigue atrayendo y cautivando con el perfume de sus virtudes a sus numerosos devotos.

Cultos para el día 11:

1. — Celebración de las 40 horas.

2. — A las 8 y 9, misas de hora, cantadas.

3. — A las 11, misa cantada, con homilía.

Por la tarde:

A las ocho, conclusión de la novena. A continuación de la misa, procesión con el Santísimo por el recinto de la iglesia.

Santa Clara os espera en su fiesat

BAR RESTAURANTE
TIJUANA
LA BRUJULA
Que venía siendo regentado por D. Elías Mena, pasa a ser regido por D. Gonzalo Gutiérrez Martínez

¿Se retrasa la apertura de la media veda?

En lugar de abrirse el día 14 podría demorarse hasta el 21

A causa de las tormentas habidas

Sabemos que el Gobierno Civil está estudiando la posibilidad de retrasar la apertura de la media veda en nuestra provincia, demorándola hasta el día 21 del actual, en lugar de hacerlo el 14 del actual, como estaba anunciado.

La razón obedece a las nuevas circunstancias creadas por las tormentas que el pasado domingo y lunes han descargado sobre toda la provincia. Este es un hecho que, al margen de los daños que haya podido causar en los diferentes términos, impone un retraso de varios días en los trabajos de recolección, lo que obliga a una reconsideración de las fechas fijadas en principio

Desde los diferentes pueblos se está pasando información de su situación real en los trabajos de recolección y a la vista de ésta, se tomará la decisión correspondiente.

EL CAPITAN GENERAL VIAJO A GUIPUZCOA

En la mañana de ayer, el captán general de la VI Región Militar, teniente general don Juan Vicente Izquierdo, acompañado de varios miembros del cuartel general y ayudante de campo, se trasladó en automóvil a San Sebastián e Irún donde realizó visitas de inspección a instalaciones militares y servicios castrenses.

Esta visita a Guipúzcoa del capitán general de Burgos se enmarca en las que viene efectuando, por razones de servicio, a las distintas plazas y provincias de la VI Región Militar.

COLONIA INFANTIL EN LLANES

Se continúa con el programa previsto

Una vez finalizado el período de adaptación de los chicos y chicas a la nueva situación que les ha tocado vivir durante estos quince días, y que duró los primeros días de la colonia; se ha iniciado una fase de nuevas y variadas actividades que van a permitir a los chicos desarrollar nuevas habilidades y aptitudes, así pues ya han comenzado a realizar trabajos manuales con arcilla y escayola, dibujos y pinturas, juegos, canciones y unos animados y alegres fuegos de campamento donde todos intentan hacer pasar al resto de los compañeros unos ratos divertidos y agradables

Las marchas que se han realizado hasta la fecha les han permitido conocer otros pueblos además de Llanes que visitaron el primer día a la llegada como son: Cue, Celorio, Parrés, Andrín, Poo, Porrua y el monolítico prehistórico de Peña Tú

Estas marchas les sirven además para conocer nuevas playas como la de la Palombina, Toro, el Sablón y la de Poo y también para conocer otras realidades socio-culturales.

Aunque el tiempo no es muy bueno sin embargo se aprovechan los pocos ratos de sol para acudir a las playas anteriormente citadas y pegarse un buen baño jugar con las olas, hacer castillos en la arena y los más atrevidos a la busca de cangrejos y erizos de mar los menos se conforman con recoger las conchas de la playa

El pasado lunes, día 8, tuvo lugar la realización de una excursión a los lagos Enol y Ercilla (en los Picos de Europa) habiendo pasado antes por Ribadesella, cuevas de Titot Bustillo, Covadonga y Cangas de Onís, así como otras localidades costeras.

Esta colonia infantil está organizada por el Ayuntamiento de Burgos dentro de sus actividades de acción social y cuenta con la dirección técnica del Gabinete de Orientación Psico-Social de Gamonal.

†

LA SEÑORA

DOÑA MARIA ANGELES MUGICA CRUCELEGUI

Falleció ayer, martes, a los 52 años de edad, habiendo recibido los Santos Sacramentos y la Bendición de Su Santidad.

Q. E. P. D.

Su esposo, Don Juan Carlos Gallastegui (Subdirector General de Nicolás Correa S. A.); sus hijos, Don Félix y doña Marina; madre política Doña Purificación Oregui (Vda. de Don Félix Gallastegui); hermanos, doña Ana (Vda. de Don Jesús Saiz), doña María Mercedes, D. Ramón María, D. José Antonio, don Daniel y doña María Teresa; hermanos políticos, don Alberto, don Gonzalo, doña Marisol y doña María Jesús Gallastegui; doña Begoña Idígoras, doña Miren Aldazábal, don Julio Ucín, don Agustín Gabilondo, don Alejo María Artolazábal, don Moisés Larrañaga (Vdo. de doña Begoña Múgica), doña Izaskun Usobiaga, doña Arrate Ulacia, doña María Teresa Vargas y don Jesús María Aquizu.

RUEGAN UNA ORACION POR SU ALMA

El funeral y entierro tendrán lugar en Placencia de las Armas (Guipúzcoa), hoy, MIERCOLES, a las SEIS de la tarde, en la iglesia parroquial. A continuación, la conducción de la finada al cementerio de dicha localidad.

Actos de caridad por los que quedarán muy agradecidos.

Burgos, 10 de Agosto de 1983

†

LA SEÑORA

DOÑA MARIA ANGELES MUGICA CRUCELEGUI

Falleció ayer, martes, confortada con los Santos Sacramentos y la bendición de Su Santidad.

Q. E. P. D.

LA DIRECCION Y PERSONAL DE NICOLAS CORREA, S. A.

RUEGAN UNA ORACION POR SU ALMA

El funeral y entierro tendrán lugar en Placencia de las Armas (Guipúzcoa), hoy MIERCOLES, a las SEIS de la tarde, en la iglesia parroquial. A continuación, la conducción de la finada al cementerio de dicha localidad.

Burgos, 10 de Agosto de 1983

EXCMO. AYUNTAMIENTO DE VILLARCAYO DE MERINDAD DE CASTILLA LA VIEJA (BURGOS)

El Ayuntamiento Pleno, en sesión extraordinaria de 28 de Julio de 1983, acordó por unanimidad aprobar inicialmente el proyecto de «Urbanización de la unidad de actuación A) del Plan Parcial correspondiente al Polígono Industrial LAS MERINDADES en Horna presentado por Gestur

Se somete a información pública por espacio de 15 días a cuyo efecto se encuentra de manifiesto el expediente instruido en la Secretaría del Ayuntamiento

Villarcayo de Merindad de Castilla la Vieja, 2 de Agosto de 1983

EL ALCALDE

Fdo.: Raúl-Roberto Varona

M.C.D. 2018

EL ALCALDE DE LA CIUDAD, INFORMADO DE LOS DAÑOS DE LAS TORMENTAS

El señor Codón Herrera rechaza las afirmaciones de la Asociación de Vecinos "El Crucero" y explica las causas de las contínuas inundaciones

Las tarifas de agua, alcantarillado y depuración, a información pública.-Don José Luis Moneo se entrevistó en Torrelavega con representaciones municipales

El alcalde de la ciudad don José María Peña San Martín que se encuentra en tierras cántabras de Comillas veraneando con su familia, estableció ayer comunicación telefónica con el Ayuntamiento de Burgos para informarse del alcance de los daños ocasionados por la tormenta del domingo y el lunes en nuestra capital.

Dialogó con el alcalde accidental don José María Codón Herrera que le dio cuenta del alcance de los temporales, principalmente de las inundaciones ocurridas en algunas calles y en plantas bajas y sótanos. Se le indicó en concreto los problemas de la Plaza de San Juan y de la calle Cortes y las medidas que se han tomado por parte del Servicio Municipal de Aguas para evitar que se produzcan estas inundaciones pero se destacó, según se nos da cuenta, que cayeron en muy poco tiempo más de ochenta litros por metro cuadrado y en varias trombas lo que hace particularmente difícil la capacidad de los colectores y de las redes de alcantarillado.

Por otra parte, el alcalde accidental y saliendo al paso de la nota hecha pública ayer por la Asociación de Vecinos El Crucero, sobre las inundaciones de esa zona, que la obra que se ha hecho para la urbanización de un sector que tiene sus particulares circunstancias, es absolutamente correcta y que el problema grave que se plantea es debido a la falta de sección de la conducción que entronca con el colector general.

La sección es pequeña y reclama con urgencia que se haga una nueva. El Plan General de Ordenación Urbana de la ciudad así lo recoge, pero hay que atravesar la vía y si se hace, ahora, se corre el riesgo de que el dinero que suponga la obra sea inútil, nos dijo el alcalde accidental.

Como es sabido, está pendiente el proyecto de la depresión del ferrocarril, cuyo convenio está pendiente de que el Ministerio de Transportes y Comunicaciones concrete con el Ayuntamiento los términos del convenio para la redacción de los proyectos.

No obstante, se nos ha informado, se están tomando algunas medidas provisionales de apertura de aliviaderos para evitar que el agua inunde las viviendas de la calle Cortes y de otras vías de la zona como ha ocurrido ya varias veces, siempre que se produce alguna precipitación importante.

El señor Codón Herrera rechazó el contenido de la carta en el sentido que está planteada y las acusaciones concretas de ineptitud, pues ha sido una zona a la que el Concejo ha prestado una especial atención en los últimos tiempos, se nos dijo.

El vecindario de la zona está bastante disgustado por los problemas que plantea la lluvia y los daños que se están causando con las inundaciones.

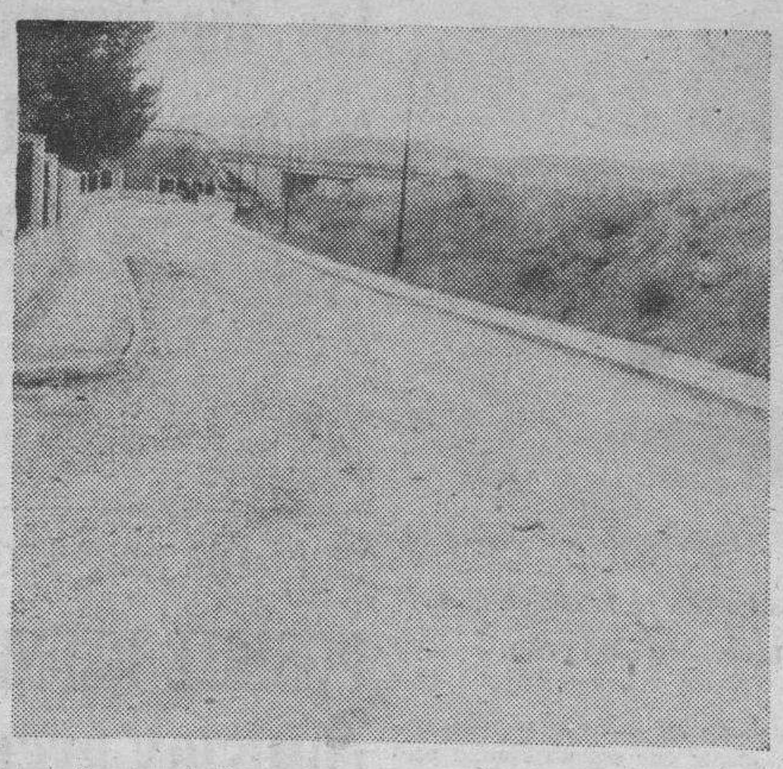

Es una de las calles que se inundan en la zona de El Crucero cada vez que llueve y donde hay muestras evidentes del barro y piedras arrastradas por las aguas en torrente. Un problema planteado que hay que resolver de una forma u otra. — (Foto FEDE).

Ayer mismo, la Asociación de Vecinos de El Crucero pidió una audiencia con el alcalde de la ciudad para tratar de estos problemas.

LAS TARIFAS DE AGUA, ALCANTARILLADO Y DEPURACION A INFORMACION PUBLICA

El «Boletín Oficial» de la provincia ha recogido el acuerdo del Ayuntamiento de la capital en su sesión plenaria del pasado día 28, reajustando las tarifas de suministro de agua, alcantarillado y depuración, (estas últimas nuevas) que entrarán en vigor en fecha inmediata.

El período de presentación de reclamaciones es de 15 días y las nuevas tarifas que representan un incremento importante en la factura del ciclo del agua que habrán de pagar tanto los usuarios domésticos como los industriales, se exponen en el Servicio Municipal de Aguas, en la avenida del Cid.

Tarifas de suministro de agua como de alcantarillado se han incrementado sensiblemente y a partir de ahora se dedica un nuevo concepto que es el de depuración de aguas vertidas por los domicilios particulares y por las industrias ante la entrada en funcionamiento de la planta depuradora que se está terminando de instalar en la zona de Villalonquéjar en el punto de confluencia de los ríos Ubierna y Arlanzón.

DON JOSE LUIS MONEO RODRIGUEZ A TORRELAVEGA

El pasado lunes se desplazó a Torrelavega el teniente de alcalde don José Luis Moneo Rodríguez acompañado de un funcionario municipal para celebrar una reunión de trabajo con el teniente de alcalde don Jesús Jara López, que es el responsable de la Seguridad Ciudadana.

El objeto de la entrevista era tratar por el delegado municipal de la Policía Municipal en Burgos de este tema con su colega cántabro para el estudio que se está realizando para la reestructuración del Cuerpo el próximo año.

La entrevista transcurrió en términos de gran cordialidad y se habló principalmente del reglamento de régimen interior de este Cuerpo.

Al final de la reunión el señor Moneo Rodríguez saludó y cumplimento al alcalde de la localidad cántabra.

EL DIA 18 VENDRA EL CONSUL GENERAL DE FRANCIA DESDE SAN SEBASTIAN

Definitivamente será el día 18 de Agosto cuando visitará nuestra ciudad el cónsul general de Francia en San Sebastián para asistir a los actos de entrega de la condecoración de la Legión de Honor con las palmas académicas al profesor don Alberto C. Ibáñez Pérez.

En principio se había previsto que tuviese lugar el día 19, pero al coincidir la presencia en Burgos del alcalde don José María Peña San Martín para presidir por la tarde la sesión de la Comisión Municipal Permanente se ha determinado que se haga en esa misma fecha.

El alcalde señor Peña San Martín recibirá a las doce y media del mediodía en audiencia al cónsul general de Francia en San Sebastián y, posteriormente, en el antiguo Monasterio de Las Bernardas, se celebrará el acto solemne de entrega de esta condecoración con asistencia de otras autoridades y representaciones del claustro de profesores de los Cursos de Verano para extranjeros al que el señor Ibáñez Pérez pertenece.

El Ayuntamiento de Valladolid acuerda ceder el Colegio de la Asunción a la Junta de Castilla y León

Este acuerdo, adoptado ayer por la Comisión Permanente habrá de ser ratificado por el Pleno municipal

Ayer celebró reunión la Comisión Municipal Permanente del Ayuntamiento de Valladolid, acordando ceder el Colegio de la Asunción a la Junta de Castilla y León, para la instalación de ésta en la capital vallisoletana con carácter provisional.

El acuerdo de la Comisión Municipal Permanente, que fue adoptado en su reunión matinal de ayer martes, habrá de ser ratificado por el pleno, a fin de tener validez, lo que se considera se producirá en su momento de manera segura, ya que la propuesta es del grupo socialista y éste tiene mayoría en la Corporación.

Con esta medida se puede llegar a la adopción del acuerdo de traslado «provisional» de la Junta, desde Burgos a Valladolid, aunque con ese carácter la decisión incurre en varios defectos de forma e incluso va contra lo ordenado en el Estatuto, que no deja de ser la «carta magna» de la Comunidad Autónoma de Castilla y León.

Según informa «El Norte de Castilla», días pasados asistieron a una reunión en Valladolid, con el alcalde de esta ciudad, los consejeros de Economía y Hacienda, de la Presidencia y de Transportes de la Junta, quienes «quedaron plenamente satisfechos de las condiciones que ofrecen las edificaciones».

Este inmueble radica en el kilómetro 3,5 de la carretera de Rueda y es propiedad de la empresa «Covaresa», quien está dispuesto a enajenarlo en favor del Ayuntamiento de Valladolid, para que éste a su vez lo ceda a la Junta de Castilla y León.

A este respecto en el citado periódico vallisoletano se escribe lo siguiente:

«Covaresa» reunió a su Consejo de Administración y —admitiendo el argumento de lo beneficioso que para Valladolid puede ser la ubicación aquí de la sede provincial de la Junta— adoptó la resolución de ceder estos edificios, dejando para próximas fechas la negociación sobre las fórmulas de pago o compensación por el Ayuntamiento que puede, así, llevar a la próxima reunión de la Comisión Municipal Permanente el acuerdo de cesión a la Junta.

Ayer mismo eran redactados los borradores del acuerdo entre «Covaresa» y el Ayuntamiento. Hemos de insistir en que será el Ayuntamiento quien realice el ofrecimiento a la Junta de Consejeros de Castilla y León que, en breve, deberá adoptar la resolución definitiva sobre la ubicación provisional de su sede.

En la mañana de ayer tuvimos ocasión de recorrer las instalaciones del complejo: un palacete, una casona, un gran patio con edificaciones alrededor, un colegio construido en la década de los sesenta, un parque con magníficos árboles.

El lugar tiene, además, una curiosa vinculación al PSOE: en el colegio de «La Asunción» cuando el Partido Socialista no estaba aún legalizado, se reunieron en supuestos ejercicios espirituales Felipe González, Gregorio Peces Barba, enrique Múgica, Alfonso Guerra, Tomás Rodríguez Bolaños, y otros muchos militantes para iniciar lo que sería la estrategia que ha llevado a este partido al Gobierno.

Si la Junta de Consejeros lo decide así, el mes que viene la sede del Gobierno autónomo de Castilla y León podría tener un nuevo domicilio: «Carretera de Rueda, kilómetro 3,5».

DIAS 14 Y 15 DE AGOSTO

A SANTANDER

EXCURSIONES DE 1, 2 Y 3 DIAS

Salidas: sábado, 4 tarde domingo y lunes, 7,30 mañana

A LAREDO

Salidas: domingo y lunes 7,30 mañana

DOMINGO. 14

A TOLEDO

ARANJUEZ

Salida: 7 mañana

A SEGOVIA

LA GRANJA

A SAN VICENTE DE LA BARQUERA

Salidas: 7,30 mañana

Información y billetes:

Viajes Clunia

A. V. G. B. 134

Teléfonos:

20 66 33 y 20 50 44

Paloma, 25. BURGOS

EL SABADO ACTUARA EN BURGOS LA COMPAÑIA «EL TEATRO DEL PRINCIPE»

Representará al aire libre «Los Milagros de Nuestra Señora» de Gonzalo de Berceo

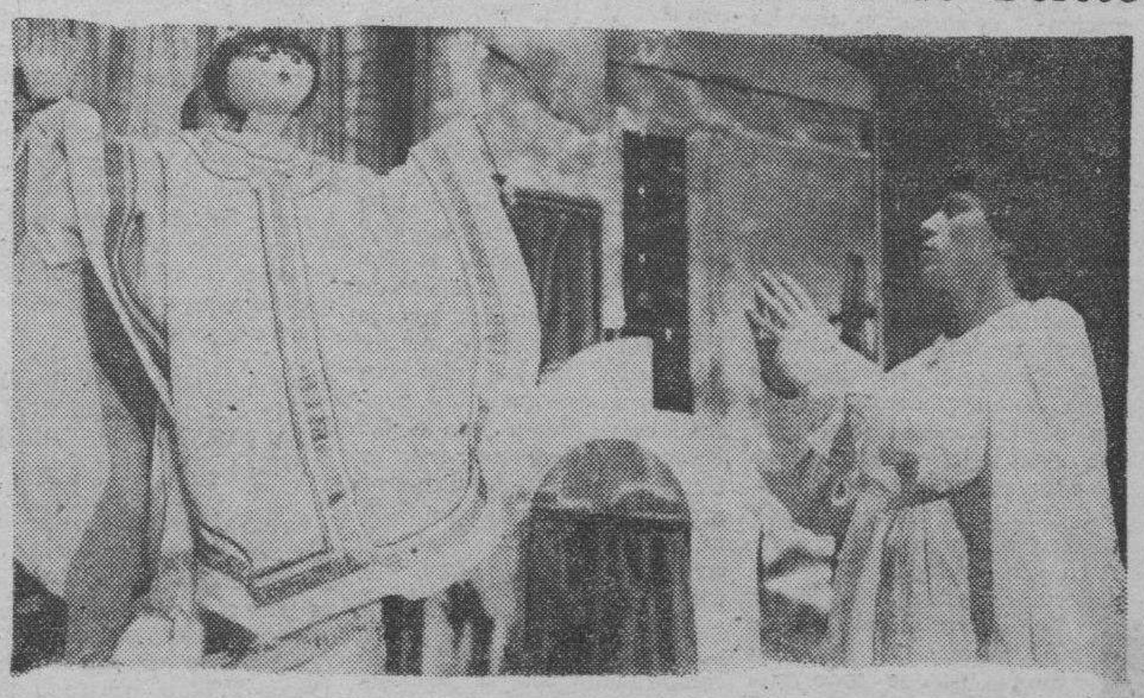

Esta es la compañía de «El Teatro del Príncipe» en un momento de la representación de «Los Milagros de Nuestra Señora» de Gonzalo de Berceo, que el sábado se presenta en Burgos, con el patrocinio del Ayuntamiento.

La Compañía de «El Teatro del Príncipe» de Madrid, se ha propuesto recuperar escenarios naturales para el «teatro», haciendo realidad, entre otros, dos proyectos que desde un principio le cautivaron. Representar «Los milagros de Nuestra Señora», de Gonzalo de Bereco, en Iglesias, Monasterios, claustros, patios y plazas a lo largo del «Camino de Santiago» y la ruta del Románico.

El día 6 de Agosto la compañía inició en Cáceres la ruta de los Monasterios, desplazándose después a Burgos, ra representación dentro de la Ruta Jacobea; en Almagro (inauguración de las Jornadas del Teatro Clásico Español) y la Rioja, cuna de Berceo, donde el día 16 de Septiembre se representarán los Milagros en el Monasterio de Yuso (San Millán de la Cogolla).

Después la Compañía seguirá ofreciendo sus espectáculos por diversas ciudades de Castilla-León, hasta culminar en Santiago de Compostela su peregrinaje artístico a mediados del mes de Octubre.

La representación en Burgos tendrá lugar en la noche del sábado próximo día 13, en el antiguo Monasterio de San Juan, en su patio exterior, salvo que el tiempo lo impidiera y, en ese caso, tendrán que hacerlo en otro escenario, no determinado.

La actuación está patrocinada por el Ayuntamiento de la ciudad y organizado a través de la Comisión de Cultura y Enseñanza.

M.C.D. 2018

Entrevista con Pablo Gayubo, director general de Tributos y Política Financiera

ES DIFICIL QUE SURJAN NUEVAS FIGURAS TRIBUTARIAS PERO SE PODRAN ESTABLECER RECARGOS SOBRE IMPUESTOS YA EXISTENTES O QUE VAN A SER TRANSFERIDOS

«No acepté la candidatura socialista en las elecciones municipales por no abandonar mis proyectos personales»

Pablo Gayubo Pérez, ocupa desde hace una semana la Dirección general de Tributos y Política financiera de lo Consejería de Economía, Hacienda y Comercio. El cargo, entraba en la primera tanda de nombramientos de la Junta de Gobierno autonómica.

Licenciado en Ciencias Empresariales por la UNED, ha sido profesor no numerario de la Escuela Universitaria de Estudios Empresariales; vice-interventor de la Diputación provincial y uno de los nombres que sonaron en determinados círculos socialistas como candidato a la cabeza de lista por el PSOE en las últimas elecciones municipales. Será de ahora en adelante una de las personas encargadas de elaborar los planteamientos de los que nacerá la Hacienda regional.

El cargo le permitirá, por otra parte, culminar sus proyectos personales encaminados a la obtención del doctorado y a la realización de un tesisina sobre «Hacienda Pública», proyectos que en su día le apartaron de encabezar la candidatura del Grupo Socialista a la Alcaldía burgalesa.

—¿Qué proyectos y qué consecuencias contempla su departamento en la futura creación de una Hacienda regional?

«La creación de esta Dirección General es consecuencia de la necesidad que tiene la Junta de Castilla y León de dotarse de una Hacienda regional propia que haga funcionar el resto de la áreas en que se estructura: de su buen funcionamiento dependen el éxito o el fracaso de esas áreas.

Los principios en que se apoya y los medios que nutrirán la Hacienda regional están definidos en el Estatuto de Autonomía y están basados en una autonomía financiera, interrelacionada profundamente con los principios de coordinación y colaboración con las Haciendas ya existentes, como son la Hacienda del Estado y Locales, y en el principio de solidaridad entre todos los españoles que recoge la Constitución.

Hacienda, al buscar los medios necesarios para el funcionamiento del sector público recurre principalmente a la imposición de cargas tributarias. Como el contribuyente debe sostener diversos niveles de Hacienda, éstas deberán estar relacionadas y coordinadas para lograr una mayor eficacia y un menor coste directo, en pesetas, e indirecto, en molestias.

Por otra parte, dada la expansión del sector público, no es fácil inventar una Hacienda intermedia, porque todo está inventado. Es decir, lo que se grava son los hechos imponibles, que son un reflejo de la capacidad de pago de los tribuyentes, pero todos ellos ya están gravados.

«ES DIFICIL QUE SURJAN NUEVAS FIGURAS TRIBUTARIAS»

Creo que impuestos propios como nuevas figuras tributarias es difícil que surjan; lo que puede ocurrir es el establecimiento de recargos sobre impuestos ya existentes o que van a ser transferidos.

La titularidad de los impuestos cedidos va a seguir siendo estatal. Se transfiere el rendimiento y toda la gestión. Es decir que las operaciones de gestión, liquidación, recaudación, inspección y revisión se transfieren a las Comunidades autónomas.

Los impuestos cedidos son el actual Impuesto Extraordinario sobre Patrimonio de las Personas Físicas ,que en un futuro se convertirá en Impuesto sobre Patrimonio Neto. El Impuesto General sobre Sucesiones, el Impuesto sobre Transmisiones Patrimoniales y Actos Jurídicos Documentados, en parte de su contenido; el Impuesto de Lujo en destino y se transfieren también las tasas sobre el juego.

Estos impuestos pasarán a depender de la Comunidad Autónoma, sin olvidar que, dada la titularidad ostentada por el Estado, va a ser absolutamente necesario montar la Hacienda regional sobre una estrecha colaboración y coordinación de las diversas Administraciones del sector público.

A través de la cesión de estos impuestos se pretende dotar de recursos a las Comunidades autónomas para que atiendan a los servicios públicos que tranfiere el Estado en sus diversas áreas».

«PARTICIPAREMOS DE LOS IMPUESTOS NO CEDIDOS DE LA HACIENDA ESTATAL»

—¿Por qué el Estado no transfiere también la titularidad de los impuestos cedidos?

«Personalmente creo que un sistema fiscal para estar bien estructurado deberá ser una unidad lógica, en que cada figura tributaria tenga una función que cumplir. Los impuestos que se ceden no son los más importantes del sistema fiscal español ya que éste se apoya en dos impuestos, uno de los cuales no ha nacido. Estos pilares del sistema son el Impuesto sobre la Renta de las Personas Físicas y el Impuesto sobre el Valor Añadido, este último aún no aprobado. Hay otros impuestos sobre la Renta también importante como es el Impuesto sobre Sociedades. La gestión del Impuesto sobre el Patrimonio obligará a la Hacienda regional a tener un contacto estrechísimo con la Hacienda del Estado, porque la gestión de los impuestos ya, ahora, es común. El principal es de Renta pero el del Patrimonio tiene una función. frente a lo que se ha dicho, no fundamentalmente recaudadora, sino más bien de cierre, de complemento del sistema para evitar lagunas que permitirían o facilitarían el fraude fiscal.

La financiación básica se complementa con la participación en los impuestos estatales no cedidos. Es decir, esos impuestos sobre la renta y los impuestos actuales sobre el gasto; el Impuesto general sobre Tráfico de Empresas y el Impuesto de Lujo en origen, no son cedidos a las Comunidades autónomas, pero el Estado, de los medios que consiga a través de estas figuras tributarias, va a dar una participación a las Comunidades autónomas.

El principio que se busca es más o menos que, con los rendimientos de los impuestos cedidos y la participación en los impuestos estatales, se cubran costos, tanto directos como indirectos de los servicios traspasados».

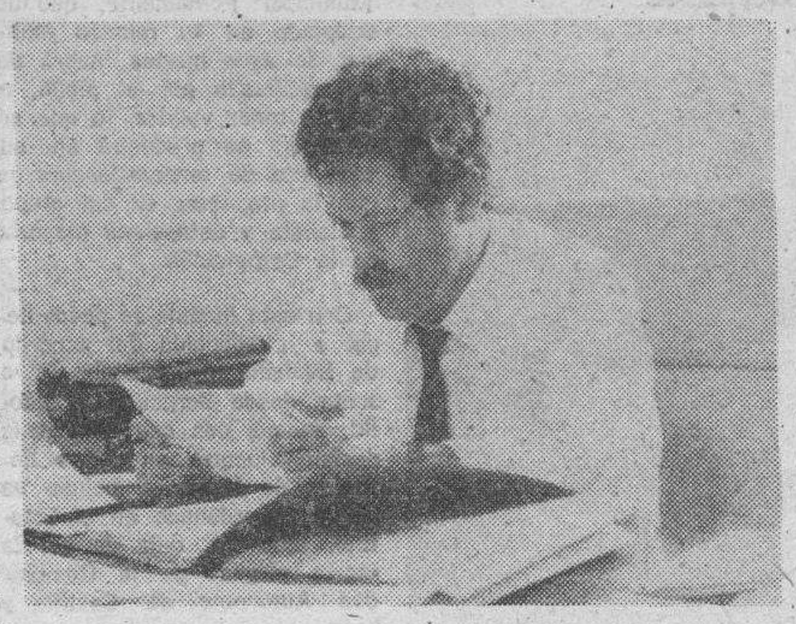

Pablo Gayubo en su despacho sito en la oficina de la Junta de Castilla y León. — (Foto FEDE).

«CON EL RENDIMIENTO DEL PATRIMONIO NO SE PUEDE EINANCIAR NADA»

«Siguiendo el Estatuto tenemos otros tributos como son las tasas, que ya existen y posiblemente las Contribuciones Especiales. En la medida en que al prestar servicios o realizar obras la Comunidad autónoma, se produzcan beneficios que puedan individualizarse en personas concretas además del beneficio global que se distribuye entre toda la sociedad, cabe la posibilidad de establecer la figura tributaria de la Contribución especial.

Como siempre, también se podría citar como ingreso éste de derecho privado, el rendimiento del Patrimonio, pero la verdad es que con el Patrimonio con que vamos a contar no nos puede permitir financiar nada.

Todos estos ingresos constituirán principlamente los recursos ordinarios de la Comunidad, pero luego está previsto un recurso fundamental para financiar las inversiones, que es la participación en el Fondo de Compensación Interterritorial Este año, la Comunidad Autónoma de Castilla y León tiene una asignación en el mismo, superior a los diecinueve mil millones de pesetas».

«PARA FINANCIAR INVERSIONES ACUDIREMOS A LA EMISION DE DEUDA PUBLICA»

Como cierre de todo este sistema de ingresos, lo que la Comunidad va a hacer, para financiar también las inversiones, es acudir al endeudamiento, es decir, emitir Deuda Pública, conseguir préstamos; en definitiva recurrir al crédito que luego se irá amortizando en los años siguientes.

—Este es su primer cargo político. ¿Es un cargo bisagra con vistas a tres años? Es decir, a Vd. se le propuso en las anteriores elecciones municipales encabezar las listas por el PSOE en Burgos..

«Bueno, esa es una pregunta difícil de contestar Sí, éste es por descontado un cargo político, pero tiene también un gran componente técnico Por otra parte, prever el futuro es muy difícil; desde el momento en que y no he buscado esta situación actual no podemos considerar. objetivamente que sea un camino para llegar a nada».

«NO ACEPTE LA CANDIDATURA SOCIALISTAS POR NO ABANDONAR MIS PROYECTOS PERSONALES»

«En general me he dado a conocer por mis negativas y si en un momento determinado he asumido una responsabilidad...»

—Negativas a aceptar ¿qué?

«A aceptar diversos compromisos. Si en este momento he aceptado este nombramiento. pienso que es fundamentalmente porque lo creo muy interesante; es participar en algo que está naciendo, muy comprometido; pensándolo seriamente, es para que agobie la responsabilidad y cuando ahora las gentes que te conocen te dan la enhorabuena, yo lo que les digo es que me deseen buena suerte. Pero, vamos, lo importante es la construcción de nuestra Comunidad Autónoma, que va a tener problemas muy importantes por situación estructural en la que estamos, y que esto triunfe. Participar en esa labor es un reto; casi es una labor de Prometeo

En cuanto a si esto va a ser un camino para la otra situación, puedo decir, desde el momento en que es público, que hubo un grupo en el PSOE de Burgos que pensó que yo podría aportar algo participando en la candidatura municipal. Yo no veía muy claro cómo podía coordinar esa actividad con mi situación en estos momentos y mi falta de dar el paso se debió a mis proyectos personales, el lograr hacer algo en el campo de la docencia y fundamentalmente la tesis doctoral.

No he culminado los objetivos que me proponía y si algo siento ahora es haberlos abandonado. Pienso que va a ser sólo temporalmente»

—Pero si se lo vuelven a proponer dentro de unos años ¿accedería?

«Repito que es imposible ahora hacer pronósticos Ahora no es ni mi objetivo ni directo ni indirecto y sinceramente, además, no tengo ningún contacto en estos momentos, es más, si he aceptado este trabajo, es porque no me aleja de mis deseos de especializarme en el área de la Hacienda Pública».

ROBERTO GRANJA
(Foto FEDE)

Mañana, conferencia de Ernesto Giménez Caballero

El que fue embajador de España, don Ernesto Giménez Caballero, pronunciará mañana una conferencia que viene auspiciada por la Institución «Fernán González». El orador glosará el tema «La capital de España. Revelación de El Escorial».

La conferencia aludida tendrá por marco el salón de estrados de la Diputación, comenzando a las ocho de la tarde. Se entiende que, como todas las conferencias de la Institución organizadora, la entrada será totalmente libre.

Dada la personalidad del conferenciante, se espera gran concurrencia de público, a pesar de que las circunstancias dictadas por el presente mes. parecen estar en contra de este establecimiento cultural.

Los funcionarios municipales celebran su fiesta patronal

Los funcionarios municipales de las oficinas del Ayuntamiento de Burgos celebrarán hoy su fiesta patronal en honor de San Lorenzo con varios actos, po lo que no habrá oficina por ello en la Casa Consistorial.

A la una de la tarde, en la iglesia parroquial de San Lorenzo, con asistencia de las autoridades, tendrá lugar una misa.

Posteriormente, a las tres, en el Hotel Condestable se reunirán en un almuerzo de hermandad, en el que se hará un homenaje como es tradicional a los compañer jubilados durante el ltimo año.

El 17 DE AGOSTO DE 1983

POSIBLE REUNION DE LA COMISION REGIONAL DE PRECIOS DE CASTILLA Y LEON

Por Decreto 5-1983 sobre asunción y distribución de competencias por la Junta de Castilla y León, se atribuye, entre otras, a la Consejería de Economía, Hacienda y Comercio las transferidas por Real Decreto 2313-82 de 24 de Julio, en materia de intervención de precios.

El titular de esta Consejería Francisco Javier Paniagua Iñíguez ha anunciado a los medios de comunicación que es probable que el 17 del presente mes se reuna la Comisión Regional de Precios, con objeto de imprimir la máxima celeridad, eficacia y simplificación a las actuaciones de la Comunidad en esta materia.

COMPETENCIAS DE LA COMISION DE PRECIOS

A) Las funciones atribuidas en el Real Decreto 2685-1977, de 28 de Octubre sobre normativa en materia de precios a las comisiones provinciales de precios, comprendidas en el territorio de esta Comunidad, en lo que se refiere a regímenes de precios autorizados y comunicados de ámbito provincial.

B) Las competencias atribuidas a los gobernadores civiles de las provincias comprendidas en el territorio de la Comunidad. referente a la aprobación de las tarifas de los servicios públicos de competencia local

C) Las funciones atribuidas a los gobernador civiles y a las comisiones provinciales de precios, para la fijación de los formatos. precios y pesos máximos correspondientes al pan común

FUNCIONAMIENTO

En cada provincia de la Comunidad Castellano-Leonesa, se constituirá un grupo provincial de precios, que tendrá a su cargo la elaboración del correspondiente informe a la Comisión Regional de Precios, acompañado de una propuesta de resolución. de carácter no vinculante. de cada uno de los expedientes

Estos grupos provinciales presididos por los jefes provinciales de Comercio Interior estarán integrados por un representante en las provincias respectivas de cada una de las Consejerías, que forman parte de la Comisión Regional de Precios; dos representantes de las asociaciones de Consumidores de la provincia; dos de los sindicatos de mayor implantación en la provincia; una de las organizaciones empresariales en la provincia y uno de las Cámaras oficiales de Comercio e Industria de la provincia.

Contra los acuerdos de la Comisión Regional de Precios de Castilla y León. que, agotaran la vía administrativa, podrán interponerse. en el plazo de un mes recurso de reposición previo al contencioso-administrativo.

La Publicidad escrita, es la única que se puede volver a leer

Es la que ofrece

Diario de Burgos

junto a su gran difusión

M.C.D. 2018

SON MUY IMPORTANTES LOS DAÑOS CAUSADOS POR LAS TORMENTAS EN NUESTRA PROVINCIA

Todavía no pueden cuantificarse las pérdidas, pero la vega de Roa ha quedado arrasada y otras zonas han sufrido enormes perjuicios

En las instalaciones eléctricas de «Iberduero» nunca se habían conocido daños semejantes causados por este tipo de accidentes atmosféricos

Se van conociendo nuevos detalles y aspectos de los daños causados por las tormentas que afectaron a nuestra capital y provincia, con motivo de los temporales descargados durante el pasado domingo y lunes. Todavía no es posible cuantificar o hacer una valoración de las pérdidas registradas, dado que son múltiples los pueblos afectados y en muy distinta medida, pues mientras en algunos las pérdidas no han tenido especial importancia, en otros los perjuicios revisten caracteres de catástrofe.

Durante el día de ayer se estaba trabajando activamente en hacer una recapitulación de daños en el sector agrícola. Ya puede afirmarse que las tormentas revistieron especial virulencia en Roa, cuya vega ha quedado arrasada, y algunas zonas del partido de Lerma el pasado domingo y en Briviesca, el lunes. Parece ser, afortunadamente, que el impresionante pedrisco descargado el lunes en Briviesca, estuvo muy localizado en este término y en algunos de sus alrededores inmediatos, pero sin extenderse mucho por la comarca de «La Bureba». De haber sido así los daños hubieran sido enormes, pues aún hay mucho terreno sin cosechar en esta rica zona cerealista.

En el partido de Lerma parece ser que el campo ha quedado totalmente arrasado en Pineda Trasmonte y Castrillo de Solarana, en tanto que otros pueblos muy duramente castigados han sido asimismo Villaescusa la Sombría, Susinos del Páramo, Tobar, Las Hormazas y otros.

En la Ribera burgalesa, donde la tormenta ha tenido dura incidencia, los daños afectan especialmente a la remolacha, patata y viñedo, dado que el cereal estaba prácticamente recogido en su totalidad.

LA VEGA DE ROA, ARRASADA

Roa (De nuestro corresponsal). — Sobre las diez de la noche del domingo, una tormenta de dimensiones desconocidas originó una catástrofe, principalmente en Roa, con las consiguientes inundaciones en el 70 por ciento de las casas. El granizo arrasó también toda la cosecha de la vega, quedando destrozada y pulverizada toda la plantación de verduras, alubias, patatas, tomates, etc. Asimismo, los trigos que aún no se habían cosechado quedaron como rastrojos, sin ninguna utilidad posible. El viñedo, sobre todo en los términos de Valera y adyacentes, han sufrido pérdidas considerables, por lo que las proporciones de la catástrofe ocurrida creemos que darán pie para que las autoridades provinciales, principalmente las afectas a Agricultura, tomen las medidas oportunas para gestionar las indemnizaciones pertinentes.

En el campo también se han recogido muchos pájaros y codornices muertos, afectados por los grandes granizos descargados.

GRAVES DAÑOS EN LOS TENDIDOS ELECTRICOS

La magnitud de estas tormentas tiene pocos precedentes en nuestra provincia y menos aún en esta época del año. Tanto es así que, puestos al habla, ayer con Iberduero, a fin de conocer la magnitud de los daños sufridos en los tendidos eléctricos —que han sido también muy grandes— el técnico con el que conversamos, nos hizo esta declaración:

—Han sido importantísimos y por mi parte no conocía nada semejante por causas de temporales. Les ha habido de superior consideración por acumulación de nieve o por fuertes heladas; pero nunca por lluvia o granizo, como ha sucedido en esta oportunidad.

—¿Puede darse una cifra que resuma las pérdidas?

—No, esto es difícil, puesto que aún estamos trabajando en reparaciones.

—¿Es factible hablar de millones?

—Por supuesto. De bastantes millones, aunque la reparación principal corresponderá hacerla a las brigadas de «Iberduero», de Bilbao.

—¿En qué lugares o hechos podríamos situar los más afectados?

—Son los ya articipados en su información de ayer. En Pineda Trasmonte cayeron derribados nueve torres metálicas de la línea de 138.000 voltios, que va desde la subestación de Villalbilla a Aranda de Duero. Esta avería es muy importante, aunque apenas si ha tenido incidencia en el suministro, pues el suministro de Aranda ha quedado atendido por otra línea alternativa de Soria. Luego están los 15 postes derribados en la comarca de Roa y, más concretamente, en las proximidades de La Horra.

—¿Hay más instalaciones afectadas?

—La relación total sería extensísima. Baste decir que fueron unos noventa pueblos los que el lunes sufrieron cortes de luz, aunque por periodos pequeños, ya que se trabajó con toda intensidad por mantener el servicio.

—¿En qué zonas se hallaban localizados esos pueblos?

—Preferentemente en el valle del Esgueva, Ubierna, Sarracín, Hontoria de la Cantera, comarca de Muñó.

—¿Y a todos se les ha mantenido el suministro eléctrico?

—A todos, aunque ha habido tres excepciones en las que la luz no ha podido restablecerse hasta hoy martes.

—¿Cuáles son esos tres?

—Cilleruelo de Abajo, Fontioso y Rabé de los Escuderos.

En definitiva, fueron muchos los pueblos afectados, aunque ayer todo quedó normalizado. Pero, no obstante, las situaciones enumeradas ofrecen una impresión siquiera sea sumaria de la virulencia de estas tormentas de verano y las graves consecuencias que han tenido en nuestra provincia y para la economíai de multitud de personas y entidades.

La verdad es que todo ha sido mucho más serio de lo que se creyó en un principio.

J. M. M.

EL DEFENSOR DEL PUEBLO RECIBE A LA JUNTA PRO BURGOS

La Junta pro-Burgos Cabeza de Castilla presentó recientemente recurso de queja solicitando se tramitase con destino a los organismos competentes respecto de los problemas territoriales de Burgos, esto es las Cortes, el Consejo de Castilla y León y el Ministerio de Administración Territorial, etc., etc., refiriéndose el recurso a las desmembraciones sufridas al problema del Condado de Treviño, a la capitalidad o sede administrativa y legislativa y a la capitalidad judicial.

En el día de ayer el Sr. Ruiz Giménez recibió a una comisión de la Junta integrada por el presidente D. José María Codón, el vicepresidente primero don Teodoro Moral, el vicepresidente segundo, don Eulogio Arroyo y el vocal D. Aurelio Sáez, acompañados por el senador por Burgos, D. Agustín Sierra Herrera.

La entrevista que duró una hora, fue en extremo cordial, interesando el Sr Ruiz Giménez información sobre todos y cada uno de los puntos antes indicados.

Junta pro Burgos, Cabeza de Castilla y defensa de Castilla

I MEMORIAL FELIX R. DE LA FUENTE

Han respondido prácticamente todas las asociaciones de cetrería

Aunque faltan algunos puntos por concretar, el I Memorial Félix Rodríguez de la Fuente está tomando forma y todo indica que será la plataforma para ediciones continuadas en próximos años.

Esta es la manera en que la Federación Provincial de Caza y las asociaciones de cetrería de toda España quieren honrar la memoria y la obra del gran naturalista paisano nuestro.

Para facilitar detalles de este I Memorial Félix Rodríguez de la Fuente, y luego de unos contactos habidos por la mañana, la Federación de Caza y las asociaciones de cetreros convocaron ayer una «rueda de Prensa en la sede de la propia Federación. Asistieron el presidente de ésta, Francisco Gómez López; el vicepresidente, Víctor Alonso, el tesorero, José Pérez González; el jefe de Prensa, Juanjo Fernández; el vocal de la Federación Española, Julio Cardero; el presidente de la Federación Española de Cetrería, José Sánchez Marín; el miembro de la misma, José Urrutía y el presidente del club de cetrería Fernán González, Víctor Espada.

El presidente de la Federación de Caza, señor López, abrió la conferencia para dar una idea de lo que quiere ser este I Memorial Félix Rodríguez de la Fuente como homenaje al naturalista fallecido, y cuya organización ha corrido a cargo de la Federación Española, a través de la Burgalesa, con la colaboración del Ayuntamiento y Diputación de Burgos, el Consejo de Castilla y León y casas comerciales.

En el Comité de honor figuran autoridades locales y nacionales, así como la viuda de Félix Rodríguez de la Fuente.

El programa de actos es el mismo que facilitó el Gabinete de Prensa de la Federación Provincial, ya publicado. Sólo restan precisar algunos puntos del mismo. Por ejemplo, confirmar el lugar de la exhibición de cetrería una vez solicitado el permiso correspondiente al aeródromo de Villafría.

Habrá dos modalidades de exhibición: una de vuelo bajo, con azor y gavilán, y otra de vuelo alto, con halcones Para la primera se emplearán conejo y liebre, y perdiz, paloma y faisán para la segunda.

La exhibición consistirá, principalmente, en la suelta de las piezas y, a continuación, de la saves de cetrería.

Es de resaltar que la práctica totalidad de las asociaciones cetreras españolas colaboran en este memorial.

Aunque carece de carácter competitivo, tras el almuerzo de hermandad serán entregadas medallas conmemorativas.

La Federación Burgalesa de Caza, y en general todos los participantes, desean que este I Memorial Félix Rodríguez de la Fuente tenga continuidad, que no se quede en edición única. Los próximos se celebrarían dentro o fuera de Burgos.

En el curso de la «rueda de Prensa» surgieron temas anexos a la cetrería, la evolución de las rapaces, etc.

Al parecer, en toda España hay unas quince asociaciones de cetreros, aunque el número de las encuadradas en la Federación Española es menor. Se dijo que el halcón, especie protegida como la mayoría de las rapaces, no está totalmente protegida. Existe un organizado mercado de huevos que salen de nuestro país hacía Europa y Arabia. Sin embargo, y a pesar de los inconvenientes que aún quedan, la especie se está recuperando. El señor Sánchez Marín aseguró que se han visto volar pollos de halcones, cosa hasta hace poco parecía imposible, pues las crías no lograban sobrevivir.

También dijo el presidente de la Asociación Española de Cetrería que uno de los objetivos a conseguir es la reproducción de halcones peregrinos en cautividad, que Félix logró, pero que nadie ha continuado.

Se consideró en la «rueda de Prensa» la conveniencia de reponer los documentales de Rodríguez de la Fuente por Televisión, dada su estimable labor educativa y de divulgación, pero este punto queda fuera de la competencia de la Federación.

Finalmente, se nos informó que la Federación Burgalesa de Caza tiene en proyecto la celebración de una concentración del perro perdiguero burgalés, en atención a que es una raza autóctona. El proyecto está en fase de organización.

SEPELIO DE LA MADRE DEL DOCTOR FELIX RODRIGUEZ DE LA FUENTE

Una sentida manifestación de duelo constituyó ayer el sepelio de doña Marcelina de la Fuente Ibáñez, madre del llorado naturalista desaparecido don Félix Rodríguez de la Fuente. Los restos llegaron procedentes de Santander y a mediodía tuvieron lugar las honras fúnebres en la capilla del cementerio, oficiadas por el capellán administrador, don Calixto López Río y otros sacerdotes, recibiendo sepultura en el monumento fúnebre erigido a la memoria del Hijo Predilecto de la provincia y de Poza.

Acompañaron a los familiares numerosos amigos y representaciones, estando presentes en nombre del Ayuntamiento el teniente de alcalde don Enrique del Diego Simón; el concejal don Jaime Esparza y el secretario general en funciones, don Gregorio Casado Senovilla. Descanse en paz. — (Foto FEDE).

XVII Semana de Cine Hispano Francés

«Los ojos vendados», de Saura y «La plaza del diamante», de Beltriú

Es necesario explicar cómo nació la película de Carlos Saura. En Mayo del 77 se celebró en Madrid un symposium sobre la tortura en el cono Sur de América Latina con numerosos testimonios pormenorizados de los métodos de tortura allí empleados. Carlos Saura que se sentaba en la mesa presidencial como miembro de aquel tribunal, quedó vivamente impresionado por el testimonio de una mujer que protegía su anonimato con enormes gafas oscuras, un pañuelo cubriéndole el pelo y las solapas de su gabardina levantada. La impresión fue tan fuerte, que hizo algo sobre los sistemas represivos y la tortura, tema que implica la responsabilidad ética del aettista ante los abusos e injusticias cometidos.

La utilización de un gran actor de teatro como José Luis Gómez y de Geraldine Chaplin son los personajes que interpretan muy queridos por Carlos Saura.

LA PLAZA DEL DIAMANTE

La novela de Mercedes Rododera, no por casualidad, ha constituido un «best seller» tanto en leguna catalana como en castellana.

Beltriú ha intentado realizar un film a lo Renoir, Beltriú ha sido digno y han contado con la admirable interpretación de Silvia Munt

PROGRAMA PARA HOY

Cine Goya: 5,30: «Opera Prima», de Fernando Trueba, con Oscar Ladoire y Paula Molina.; 8 tarde: «Los ojos vendados», de Carlos Saura, con Geraldine Chaplin y José Luis Gómez; 11 noche: «La plaza del diamante», de Francisco Beltriú.

CRIA CUERVOS

La sesión de «Cría cuervos» del pasado sábado fue con una copia incompleta La dirección del Eninci, que había anunciado previamente que las películas de este realizador, gracias a la gestión del productor Elías Querejeta, serían completas, se ha puesto en contacto estos últimos días y ha logrado que pueda realizarse una nueva sesión el próximo viernes, a las 5,30 de la tarde, con la película «Cría cuervos» y en su versión íntegra.

M.C.D. 2018

CRONICA POLITICA

«Traca» de ETA VIII Asamblea

Madrid (Colpisa). — ETA Político-Militar VIII Asamblea ha heredado la tradición poli-mili de dispersar bombas o artefactos explosivos por toda la geografía de la Península. Pretextos nunca podrían faltarle a estos cultivadores del terror. Ahora apelan al próximo juicio contra quienes asaltaron el cuartel de Berga para erigirse en vengadores sonoros. Pero lo más significativo son los dos datos que acompañan a estas acciones: la colocación de los ingenios cerca de instalaciones militares y la permanente humillación que para la Policía supone el hecho de buscarlos con arreglo a las pistas que los etarras quieren suministrar. Es para estos una manera cómoda de llamar la atención sin incurrir en la mayor impopularidad que representaba la colocación de goma-2 en Centros turísticos.

Tras la autodisolución de ETA P.M. VII Asamblea, los llamados «octavos» han mantenido y mantienen la teoría de una ETA diversificada y distinta de la rama militar, aunque en los últimos tiempos han circulado impresiones relacionadas con supuestas aproximaciones de ambas tendencias. De todos modos sigue caracterizando a los polis-milis, con independencia de sus asambleas matrices, una preocupación por reflejar posiciones ideológicas más marxistas y obreristas que el puro independentismo político violento de la ETA militar clásica.

Con la nueva traca de los «octavos» se tiene por evidente el fracaso de la política oficial dirigida a la integración de los llamados «etarras arrepentidos». Esta octava asamblea es ya una organización desgraciadamente consolidada, con material, efctivos recursos finacieros propios.

Su reaparición después de las elecciones municipales no deja de tener cierta teatralidad. Antes de esas fechas, esta rama de ETA, además de participar en algún secuestro, se había dedicado a desarrollar una política testimonial contraria a los esfuerzos del tandem Bandrés-Oñaindía para consumar la integración legal de dos «arrepentidos». Era como poner explosivos políticos en la línea de flotación de Euskadiko Eskerra, cuyos pobres resultados electorales de las municipales no pudieron de alguna manera considerarse ajenos a la campaña de descrédito que contra ella orquestaron los «octavos». Recuérdese, por ejemplo, la carta que presos de esta filiación publicaron en el diario «Egín» en la que, como internos en Nanclares de Oca, denunciaban las conversaciones celebradas poco antes entre Bandrés, el ministro Barrionuevo y el ex-miembro del PCE (pasado con Lerchundi a Euskadiko) Juan Infante. La intención fue entonces boicotear lo que esos etarras llaman «juego sucio antes de las elecciones». ETA político-militar VIII Asamblea perfila ahora su nueva comparecencia con el matiz diferencial, frente a los antiguos «septimos» de haber contribuido a fortalecer el frente de lucha violenta. En su momento aportó algún esfuerzo para evitar que Euskadiko Eskerra fuera incluída en la fracasada mesa por la paz en el País Vasco. Como factor en juego dentro de una complicada relación de fuerzas habrá que prestar atención a sus nuevas manifestaciones de actividad.

LORENZO CONTRERAS

LOS TOROS

Valencia (Efe). — El matador de toros Guillermo Ciscar «Chavalo», ha anunciado su reitrada activa del toreo, tras su actuación en la corrida del pasado domingo en esta plaza.

«Chavalo» tomó la alternativa en Marzo de 1975 en la plaza madrileña de «Vista Alegre», de manos del venzolano «Curro Girón, con Paco Herrera como testigo. En Agosto del mismo año sufrió una grav'sima cogida en Ocaña, que le tuvo al borde de la muerte. A consecuencia de la cornada se le tuvo que injertar un «by-pass» en la femoral, a fin de conseguir el suficiente riego sanguíneo. Tras cinco años de recuperación volvió a los ruedos. con grave riesgo físico, sin que la fortuna ni los contratos le llegasen

CORRIDA EN SOTO DEL REAL

Soto del Real (Madrid). — Lleno total Toros de Molero Hermanos, bien presentados y que resultaron manejables. destacando tercero y quinto. «Curro» Vázquez, silencio en el primero y pitos en el cuarto José María Manzanares, palmas en su primero y buena fanea en el quinto, al que mató de una estocada. Ovación, dos orejas y vuelta. José Antonio Campuzano, faena valiente y vibrante en el tercero premiado con las dos orejas del astado. En el último a derrochar valor y mató de una gran estocada. Gran ovación y saludos.

CARTELES PARA VILLARCAYO Y VILLADIEGO

El empresario D. Vicente Ortega, que lleva en arriendo las plazas de Villarcayo y Villadiego, entre otras, ha confeccionado los siguientes carteles, para las próximas fiestas de Nuestra Señora San Roque:

VILLARCAYO

Día 15. A las seis de la tarde, cuatro novillos de José Luis Mayoral, de Salamanca, para Paco Villalta, ganador del trofeo de la Escuela Taurina de Madrid el pasado año y Francisco Villalba.

Día 16. — A la misma hora, becerrada, con lidia de cuatro astados de la misma ganadería, por cuadrillas de aficionados de la localidad

Día 17. Becerrada, lidiándose otros cuatro astados, por aficionados locales.

VILLADIEGO

Día 15. A las seis de la tarde, cuatro novillos de Mayoral, para Anotnio Portillo, de Sevilla y Rodolfo Arranz, de Valladolid.

Día 16. Dos novillos de la misma ganadería, para Juanito González, de Madrid.

Los dos días se correrán dos vacas y tres becerras, para los aficionados.

LOS PAISES DEL ESTE Y LOS 7 PECADOS CAPITALES

POLONIA: LA LUJURIA (XV)

Por Fernando DIAZ-PLAJA

Las parejas jóvenes van como en todas la partes del Mundo enlazadas por la cintura y de vez en cuando se detienen para intercambiar un beso que otro ante la indiferencia de los paseantes. Normal. Como en otras partes del Mundo no exageran ni en el contingente, ni en la exhibición de sus sentimientos. Pero Polonia tiene algo que no tienen otros países: Un catolicismo militante, un catolicismo que nunca ha existido tan fuertemente como hoy debido a cuestiones políticas y sobre todo a la llegada de un polaco al solio de San Pedro. «Luego era verdad lo que decían los viejos, que Polonia y la Iglesia eran la misma cosa», y los menores de edad invadieron las iglesias. «En mi tiempo no era así —me dice una licenciada en Filología Románica—. Entonces no estaba de moda ser tan practicante».

Pero el catolicismo además de un rito y unas creencias exige una moral estricta. ¿La siguen las muchachas polacas? Mi interlocutora sonríe:

—Usted está pensando en la importancia que la Iglesia da a la virginidad, supongo... No. no creo que la observancia de la religión católica evite que la mayoría de las chicas pierdan, llamémosle su inocencia, cuando llegan a los dieciséis o diecisiete años. Lo que ocurre en los medios rurales, sin embargo, es que eso acostumbra a suceder con quien años más tarde será su marido. Pero en la ciudad no creo que haya diferencia esencial en ese terreno entre una muchacha de aquí y otra de Praga, por ejemplo.

En cuanto al aspecto exterior de la lujuria, Polonia no necesita la influencia eclesiástica para mantener una actitud vigilante. Le basta el clásico puritanismo, casi la gazmoñería que existe en cualquier país de régimen comunista. No se ve expuesta una sola portada o una fotografía cinematográfica con un desnudo, aunque en el mercado negro pueda comprarse un «Playboy» o alguna película porno

—¡Qué dice!— me protesta un argentino que vive aquí— Hace un rato he visto a un grupo de niños muertos de risa ante las páginas de una revista abierta en un kiosko.

—Querio amigo —le replico—, justamente el hecho de haber visto concentrado a ese grupo hilarante demuestra que ninguno de los congregados había tenido la ocasión de ver ese espectáculo y por eso les atraía y escandalizaba al mismo tiempo. Si los niños españoles, franceses o italianos tuvieran que romper a reir cada vez que vieran un desnudo saliendo del colegio, llegarían a casa con las mandíbulas desencajadas de la risa.

No. La lujuria en el mundo polaco se esconde de día pero aparece con las sombras en la mejor tradición del pecado oculto tan grato a las sociedades de tipo tradicional. Cuando llegan las diez y los comerciantes o diplomáticos extranjeros han terminado sus tareas diurnas y se relajan con una copa en el bar de los hoteles, surgen las «horizontales» indígenas con vestidos escotados, falda corta y el pitillo en la boca; con gestos provocativos un poco a la antigua usanza, actúan y se mueven como la provinciana piensa que «debe de ser» una fulana. Se mueven entre las mesas, se sientan en los taburetes mostrando las piernas. sonríen abiertamente a los presuntos clientes. Si no hay suerte en el bar o en el hall buscan a la presa en su propia guarida. Contando seguramente con la complicidad del conserje van directamente y sin equivocarse a la habitación del hombre solo, llaman a la puerta y cuando el adormilado abre se ofrecen a compartir su tiempo (y su dinero, claro).

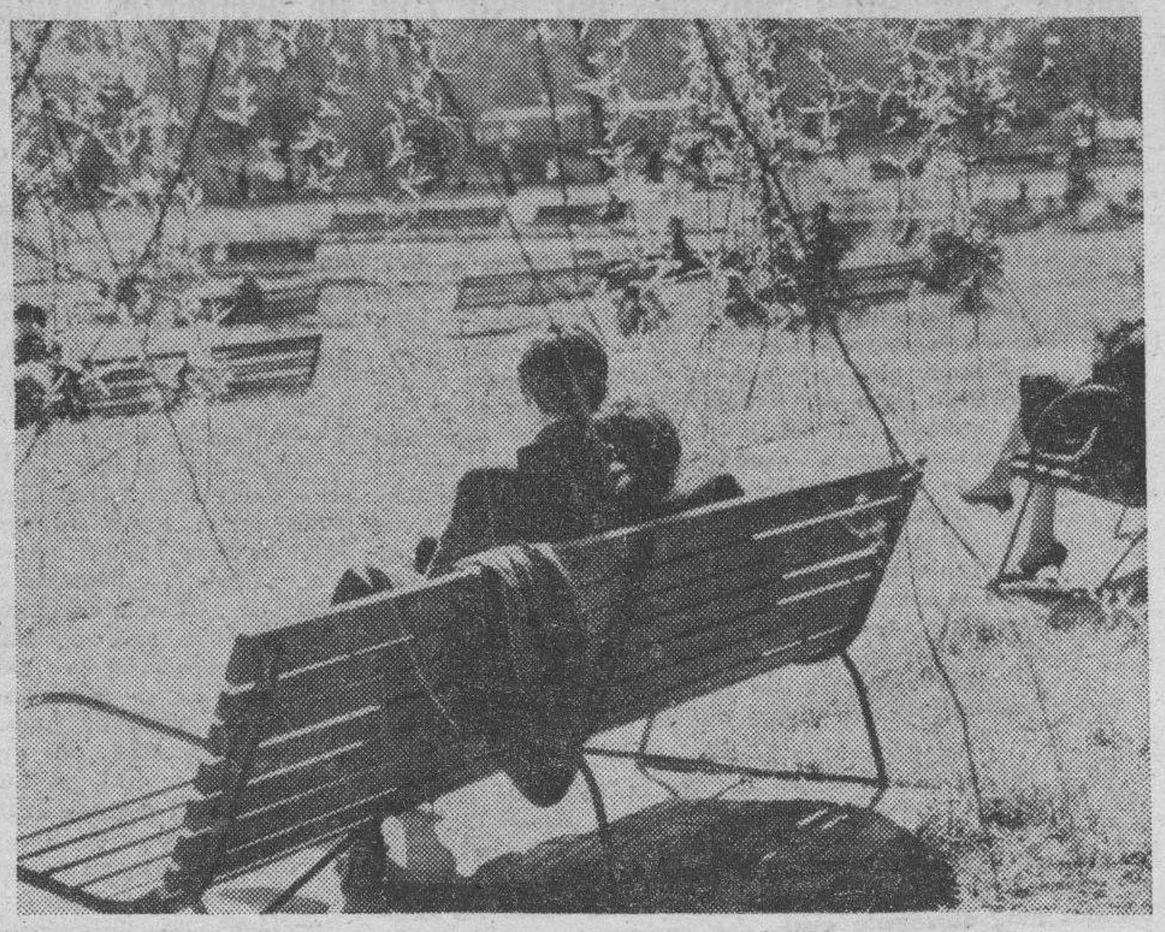

Una pareja de novios en el Parque Lazienk, de Varsovia. — (Foto EFE).

LO QUE SE FILTRA

GOLPES Y DICTADURAS

«Ajuria Enea» ignora la Bandera nacional

Madrid (Colpisa). — Parece que con lo ocurrido en Guatemala, ayer y hace tres días en el Alto Volta, surge de nuevo el tema de los golpes de Estado y las dictaduras.

«Diario 16», titula su editorial: «Chile, el fin del túnel».

«Si hemos de guiarnos por el precedente español, la Constitución en Chile de la llamada Alianza Democrática, que agrupa a todos los partidos de oposición a la dictadura, con la sola excepción de los comunistas, es presagio seguro de la salida del largo túnel en que se convirtió la vida del país hermano con el derrocamiento de Salvador Allende a manos de la Junta presidida por el histriónico Pinochet, y con algunas gloriosas connivencias que hoy no es momento de recordar».

Y en «El País», en curiosa coincidencia, editorial también sobre el mismo tema: «La cuenta atrás de Pinochet».

«La Alianza Democrática —leemos— reúne partidos de centro, derecha y una izquierda moderada; parecen excluídos de ella los movimientos revolucionarios que presionaron sobre Allende para que fuese más allá de lo posible. La dirección de esta Alianza está centrada en Gabriel Valdés, sucesor de Frei y ministro del que fue su Gobierno Es decir, por la democracia cristiana. Los partidos que constituyen la Alianza fueron enemigos muy duros en los últimos años del poder civil de Chile y abrieron el poder a los militares: es cierto que el centro y los conservadores que levantaron esas fuerzas ignoraban que el ejército se iba a convertir en Pinochet, y que Pinochet iba a ser el arquetipo de la tiranía brutal, sangrienta, ignorante y dilapidadora. Pero deberían haberlo supuesto, lo que calculaban era que el Ejército iba a limitarse a dar un leve manotazo para entregarles a ellos el poder. Puede que, sean ahora los herederos de Allende, pero el lapso habrá sido de diez años...». «Sólo si las fuerzas políticas que ahora resurgen son capaces de reflexionar sobre sí mismas y sobre la obligación en que están de concesiones mutuas podrá saldarse no sólo el presente, sino el pasado que ocasionó este presente, y empezar con un nuevo concepto de Chile y una sinceridad absoluta en el uso y el respeto del juego democrático».

«Ya» recuerda, a propósito del derrocamiento del dictador guatemalteco Ríos Montt aquellos desgraciados fusilamientos días antes de la visita oficial del Papa a Guatemala y titula «Complacencia de los Estados Unidos»: «Existe constancia de que si los Estados Unidos no han movido directamente los hilos de la trama contra Ríos Montt, al menos han tenido conocimiento del golpe que se estaba preparando contra él y que ha contado con su complacencia. Ríos Montt venía siendo un escollo en la política yanqui en Centroamérica, ya que hacía perder credibilidad a Washington el apoyar a un histriónico dictador. Ahora, con Mejía se abre la posibilidad de ganar el «establihsmment» de la derecha oligárquica, que es la única organizada, lo que permitirá a Washington replantear sus relaciones con Guatemala, e incluso, reanudar la ayuda militar que había tenido que suspender a Ríos Montt.

«ABC», cambia de tercio. Dos editoriales. Uno sobre la «Inseguridad ciudadana» y otro sobre la bandera secuestrada. De este último extraemos algunos pasajes: «¿Qué barco es Ajuria Enea, que navega sin pabellón español, en el ámbito soberano de la Patria?... La enseña rojigualda no ondea en la sede del Gobierno autonómico vasco, y el Gobierno de la nación hace caso omiso del agravio, como si la soberanía nacional y la propia unidad que la enseña representa fueran bienes mostrencos o restos de un naufragio histórico arrojados a las playas de cada día por la marejada del nacionalismo y por el temporal del separatismo... La ausencia de la Bandera nacional en «Ajuria Enea» rebasa al daño del propio statu quo forzado por los abertzales sobre las banderas en los diferentes Ayuntamientos. y en el sentido de que no sea izada ninguna».

M.C.D. 2018

ECONOMIA

QUE SE CUMPLAN LAS PREVISIONES DE BOYER

Madrid (Colpisa). — Las cosas son así. Y a veces hasta los poetas aciertan. Pero quizás sea conveniente echar las campanas al vuelo precisamente en este mes en el que las gentes han decidido pasar las vacaciones en el mar o en la montaña y cumplir con el rito de la despreocupación. En Septiembre, es decir mañana, a la vuelta de la esquina, hablaremos, dicen. Los que supervivimos en la capital bastante tenemos con apaciguar los rigores del estío y Dios nos libre de caer en la tentación del desánimo y del pesimismo como acaba de decir en una más de sus bienintencionadas recomendaciones el Rey Juan Carlos. La situación económica se crea, también, cada día. No es un puro trámite que se deja pasar. Queremos decir que son muchos, todos o casi todos, los españoles que desean ver cumplidas las optimistas previsiones, nada exageradas por cierto, del ministro señor Boyer. Si la tasa de crecimiento del P.N.B., ha dicho en Palma de Mallorca, alcanza el 2,5 por 100 se puede garantizar la creación de 500.000 puestos de trabajo en los dos primeros años del gobierno socialista. Si se consigue una tasa de crecimiento del 3 por 100 podrá cumplirse la promesa electoral de crear 800.000 nuevos empleos en cuatro años. Hará falta cohesión, prudencia y acierto que son igualmente tres invitaciones del Rey al Gobierno para que desarrolle su programa. A estas alturas no es aventurado decir que o hacemos un nuevo esfuerzo, no digamos histórico, sino de los que hacen época o la economía española no tiene remedio con los cantables que hoy por hoy se ofrecen. Suficiente con repasar las magnitudes macroeconómicas que se barajan en los distintos organismos o asociaciones y las que se certifican en otros países —menos inflación, menor paro, mayor crecimiento— para comprender cuan largo y arisco es el camino a recorrer. Una breve y casera encuesta a hombres que saben mirar al horizonte —empresarios, ejecutivos, obreros, financieros— permiten decir que son muchas las buenas intenciones y más aún los deseos de salir de la crisis pero respetables las incertidumbres.

Así que hoy lunes, ocho de Agosto día de San Cayetano con un nivel de consumo de bienes duraderos a la baja, con las inversiones esclarecidas, la cartera de pedidos en baja y el stock de productos terminados en alza, según informa Confemetal; con el ahorro en números rojos y las peticiones de créditos privados no muy boyantes, los españoles desean, según la encuesta casera apuntada más arriba, que las previsiones turísticas se cumplan, en número de visitantes y en divisas, que parece que sí; que el dólar se tome un respiro; que la promoción de empleo no se quede en agua de borrajas y que acertemos a la hora de enjuiciar y ahorrar, otra vez, los planes de reconversión, de reindustrialización, Sagunto, Cádiz, Asturias, Cataluña, País Vasco y las dos Castillas, al establecer un saneamiento financiero de las empresas públicas —Iberia, Ensidesa, Seat— y al redactar el nuevo plan energético que estará en las Cortes a finales de año. Necesitaremos muchos kilowatios incluso los de energía nuclear que con todos los respetos a opiniones ajenas y dicho sea de paso no han producido hasta ahora ni una sola víctima en el mundo. Ni en la URSS, ni en Francia, ni en los EE.UU. ni en la Gran Bretaña, ni en Bélgica, países todos líderes en centrales nucleares, con el problema, en estudio y vías de solución de los residuos radiactivos.

La reforma de la Seguridad Social es otro gran tema en la agenda del Gobierno que preside Felipe González. Lo ha subrayado en Palma de Mallorca el ministro señor Almunia. A los empresarios que se acogen cada día con mayor celeridad al compromiso de pago aplazado de las cuotas, a los pensionistas y a los currantes que cotizan, se les nublan las perspectivas. En fin que los veraneantes se aten bien los machos y recobren energías en los cuarenta días mal contados que faltan para que el otoño se estrene. Por cierto que en Madrid no lo hacemos mal del todo. La crisis parece saltar del Tajo al Guadalquivir. En un solo año los madrileños consumieron 105 millones de kilos de carne, 1.000 millones de frutas y hortalizas y 106 millones de kilos de pescados y mariscos. Toquen madera.

Además de las cuentas del INI, referidas al año 1983 nos dicen en atenta y documentada carta que el INI perdió el año pasado 134.000 millones de pesetas, es decir un [illegible] por 100 más que en 1981 y 32.000 millones más de los previstos. Y esto que las ventas aumentaron un 23 por 100, los salarios sólo el 10 por 100, si bien los gastos financieros se elevaron un 26,5 por 100. En cuanto a las cifras de 1983 digamos que en esta segunda mitad del año los ingresos cunden más. Se venden más automóviles, viaja más gente en Iberia. También hay que pensar en las empresas deficitarias que el INI se vio obligado a administrar: la Babcock, Altos Hornos del Mediterráneo, etc. Ahora, por ejemplo, la creación del «Holding» eléctrico del INI en torno a Endesa puede resolver el futuro de Enher. Primo González se pregunta si lo que es bueno para el INI es bueno para la Empresa Nacional de Electricidad. Al comprar acciones de otras empresas el INI llegará a más de 30.000 millones.

NOMBRES Y APELLIDOS

Me dicen que José Ramón Lasuen revitaliza su posición en las filas de Alianza Popular. Un cerebro estratégico, que debe ser al menos oido, por el bien de todos.

Que Mariano Rubio, subgobernador del Banco de España se las ve y se las desea para vender los activos del fondo de garantías de depósitos que suman más de 100.000 millones de Ptas., que a Javier Ruiz-Ogarrio, ex director general de la Empresa Nacional del Aluminio y nuevo administrador general de Rumasa contabilizará un sueldo de 14 millones de Ptas. que Luis Calleja pasará a ser el presidente más importante del sector eléctrico; que Viajes Meliá es la agencia líder del sector, seguida de Viajes Ecuador y que Andropov propugna la necesidad de reformar en la URSS el sistema de economía centralizada.

Que Puente Cultural de momento no suspende sus actividades y que Publidis se encuentra en dificultades financieras con TVE. Las deudas pueden superar los 1.000 millones de pesetas. Paul Volcker, presidente de la reserva federal alemana, cree que las intervenciones en los mercados de cambios, frente al dólar, sólo son una medicina a corto plazo y no sirven de nada si no van acompañadas de políticas adecuadas.

Ayer no más por donde traza el Duero su curva de ballesta en torno a Soria, Manolo Alcántara nos regalaba estos versos en las jambas del parador: Antonio, buen amigo, Están en paz tus campos castellanos. Si pudieras venirte aquí conmigo a cuidar encinas y veranos. Todo es economía.

ORETES SERRANO

ENTRE 12 Y 15 MILLONES

Julio Iglesias entrega a los Reyes el importe de la gala benéfica

Palma de Mallorca. — Sus Majestades los Reyes de España, acompañados de sus hijas las Infantas Elena y Cristina y los Reyes de Grecia, Constantino y Ana María, presidieron la gala benéfica que ofreció el cantante Julio Iglesias a la Fundación Reina Sofía, en el Auditorium de Palma de Mallorca. En la foto, Julio Iglesias arrodillado durante su actuación. (Telefoto EFE)

Palma de Mallorca (Lamberto Cortés). — Los Reyes de España han recibido a las 10,15 de ayer martes, en el palacio de Marivent al cantante Julio Iglesias. Este, durante la audiencia que se ha prolongado durante casi un cuarto de hora, ha entregado a Sus Majestades un cheque por el producto de lo recaudado en la gran gala de anoche en el Auditorium, con destino a la Fundación Reina Sofía, a través de la cual la Soberana atiende algunos casos de extrema necesidad.

Los Monarcas han solicitado del Consell Insular de Mallorca relación de las entidades benéficas de Palma, porque es expreso deseo suyo que sean éstas las destinatarias del donativo entregado por Julio Iglesias. Aunque nada se ha informado sobre su cuantía. Según estimaciones de medios informativos locales podría oscilar entre los 12 y los 15 millones de pesetas.

MANUEL DE LA CONCHA, SINDICO DE LA BOLSA DE MADRID

☆ «El Gobierno debe poner en marcha los fondos de pensiones y hay que mantener la esperanza de mejores tiempos»

☆ «La recuperación del mercado de valores, lenta, pero firme»

Por Juan MOLINA

Cuando entremos en Septiembre, la Bolsa de Madrid iniciará una nueva etapa de actividad firme, después del paréntesis mortecino de Agosto, lógicamente paralizado casi. Septiembre deberá ser, por lógica, un mes de reactivación económica, entre otras razones por la presentación del proyecto de Ley de Presupuestos Generales del Estado para 1984 que, según ha prometido el titular de Economía y Hacienda, estará en el Congreso para el 20, aproximadamente, del mes que viene.

En el informe que la Bolsa presentó a los medios de comunicación al concluir el pasado mes de Mayo se señalaba que la contratación bursátil había seguido un curso muy positivo a pesar de las bajas cifras de negocio con que se inició el año. En Enero pasado la contratación de acciones fue de un 25 por ciento inferior a la del mismo mes de 1982, y la del total de activos tradicionales, un 8 por ciento inferior. Pero a partir de Marzo se inició una recuperación que se ha mantenido hasta el presente, en que la primera semana de Agosto ha concluído con un índice de 119,83 significativo de esa recuperación de los meses pasados.

Manuel de la Concha, que lleva casi dos años y medio al frente de la Bolsa, como síndico - presidente, comentaba no hace mucho que al iniciarse el segundo semestre, la contratación de acciones ofrecía un incremento de un 12,3 por ciento sobre el mismo período de 1983, habiendo mejorado la contratación de los efectos públicos y la adquisición de bonos bancarios.

—¿Cuál es la marcha de los nuevos activos financieros, como las letras de cambio y pagarés?

—Las primeras han experimentado un descenso notable, cercano al 30 por ciento. La evolución del mercado de los pagarés del Tesoro y de las empresas ha sido también satisfactoria. Estos nuevos activos suponen actualmente el 27 por ciento de la contratación total de la Bolsa de Madrid Existe una clara tendencia del inversor individual a preferir activos seguros, líquidos y a corto plazo. De ahí el éxito de estos activos citados.

LAS CIRCUNSTANCIAS, MEJOR

—Y, a pesar de las circunstancias de la economía española, ¿se puede decir lo mismo de la contratación de acciones?

—Esta ha experimentado pequeños incrementos. Las condiciones de la economía española no son mejores que las del año pasado. Pero el comportamiento de la Bolsa es distinto. El año pasado, al menos por estas fechas, no había clarificación política. Asistíamos al desmembramiento de la UCD y no parecían muy claras las posiciones del PSOE sobre el tema de las nacionalizaciones. Ahora, después de casi un curso de actuación económica y de Gobierno, la política económica del actual gabinete vemos que está adecuada a los intereses del país y también se ha deshechado la idea de posibles nacionalizaciones.

—¿Y el momento económico presente, cómo lo ve?

—Estamos en un momento apasionante en todas las esferas de la política nacional. Recibimos en su día con expectación al nuevo Gobierno socialista, y de alguna manera se temía que siguiera el ejemplo francés. Esto no ha sucedido, y tanto es así que no ha habido cambios importantes en el mercado de valores.

—Pero, una pregunta que se hace el inversor: ¿Están mejorando las condiciones para la inversión empresarial?

—Moderadamente. La subida de las cuotas de interés va en contra de la subida de las cotizaciones. Yo creo que el empresario tiene confianza en la política económica del Gobierno. Si bajan los tipos de interés y mejora el sector exterior, se podría hablar de recuperación, lo cual nos permitiría ser optimistas.

EL PEQUEÑO AHORRADOR

—Uno de los sectores más castigados por la crisis es el de los pequeños ahorradores, el pequeño accionista. ¿Cuál es realmente su situación en estos momentos?

—El que era ahorrador en época de expansión, pero no supo mover sus carteras a tiempo, lo sigue pasando mal. No obstante, se debe mantener la esperanza en que aquellas pérdidas puedan ser paliadas y absorbidas. En cuanto a los que no invirtieron entonces y lo hacen o lo quieren hacer ahora, yo les diría que la Bolsa es un mercado donde pueden encontrar posibilidades de inversión múltiples y variadas. La esperanza de la recuperación de la economía hay que mantenerla y contemplar, paralelamente, con realismo las posibilidades de inversión.

Manuel de la Concha piensa que, en estos momentos, el horizonte de la reanimación bursátil pasa a través de la solvencia de las empresas y, paralelamente, piensa que el Gobierno, por otro lado, debería replantearse los incentivos de la Bolsa, «poner al día la legislación actual y poner en marcha los Fondos de Pensiones como motor de la inversión».

EL SERVICIO DOMESTICO SERA REGULADO POR LEY

La reciente sentencia de los Tribunales que condenaban a una familia a readmitir a una empleada de hogar que había sido despedida, fue el motivo que movió a Jorge Verstrynge Rojas para presentar en el Congreso de los Diputados una pregunta al Gobierno relacionada con las relaciones laborales especiales, concretamente las del servicio doméstico.

El Estatuto de los Trabajadores —dice el Gobierno en su respuesta— incluye en su artículo 2.º la relación del servicio del hogar familiar como relación laboral de carácter especial. En la disposición adicional segunda de la citada Ley, se establecía que el Gobierno, en el plazo de 18 meses, regularía las relaciones laborales de carácter especial enumeradas en el citado artículo.

Dado que durante el mandato del Gobierno anterior transcurrió el plazo de dieciocho meses sin que se produjera la regulación por decreto de estas relaciones laborales, no queda otra posibilidad que su regulación por Ley. Esta opinión es coincidente con la del Consejo de Estado que, en su dictamen emitido en Diciembre de 1981, expresó su parecer en idéntico sentido.

En el programa del actual Gobierno, figura la regulación con rango de ley de las relaciones laborales de carácter especial, entre las que se incluye la del servicio doméstico que movió y así fue anunciado por el ministro de Trabajo y Seguridad Social en su comparecencia ante la Comisión de Política Social y de Empleo del Congreso de los Diputados, el 10 de Febrero de este año. Al día de la fecha se encuentra muy avanzada la elaboración de los referidos textos, y en plazo inmediato se procederá a una fase de consulta con los interlocutores sociales y organizaciones profesionales interesadas.

En ningún caso —termina el documento— se va a proceder a una negociación en sentido estricto del texto del proyecto de ley. Se procederá, como ya queda apuntado, a la celebración de consultas con los sectores interesados. En este orden, se considera más representativas, a las Asociaciones de amas de casa y otras organizaciones que, en el momento oportuno, manifiestan su interés po rel proyecto de ley.

PABLO JOSE PEREZ

M.C.D. 2018

Construido un refugio atómico bajo la plaza de «La Cibeles»

En él radica el Centro Operativo Táctico del cuartel general del Ejército de Tierra

Madrid (Efe) .— La diosa Cibeles, montada en su silencioso carro tirado por leones, tiene ya bajo sus pies el más seguro y sofisticado recinto de toda España.

Según ha sabido «Efe», las obras de construcción del Centro Operativo Táctico (COT), para defensa atómica, bacteriológica y química del Ejército de Tierra, bajo su cuartel general, en la madrileña plaza de Cibeles, han concluído.

El Centro Operativo consta de una sala de operaciones, así como de una central de comunicaciones enlazada con redes independientes qu cubrirán todo el territorio nacional.

Estas redes permmtirán enlazar, asimismo, con el Gobierno, los jefes de Estado Mayor, las Capitanías y las Unidades operacionales.

El Centro, que tiene como objetivo la conducción de la guerra por altos mandos militares, comenzó a construir hace aproximadamente dos años.

El recinto, de un sólo ivel y con protección contra la radiactividad, pero vulnerable a la onda expansiva nucelar, está dividido en diferentes áreas, como son la de vivienda y trabajo.

El área de trabajo comprende una sala de operaciones, un Centro de Comunicaciones con red independiente para todo el territorio nacional, Gobierno, JUJEM, Capitanías, un ordenador de datos centralizados con información reservada de inteligencia y operaciones estratégicas y un estudio de televisión para grabar programas tácticos.

La zona de vivienda, con área recreativa, tiene capacidad para el jefe del Estado Mayor, segundo «JEME» y generales de cada una de las cinco Divisiones de Estado Mayor con dos ayudantes, además del personal habitual de trabajo.

La entrada al subterráneo está digitalizada y es similar, en sus funciones, al que posee el cuartel general de la Armada.

Los sistemas de comunicación —en ambos cuarteles— están activados constantemente y permiten el enlace aún en el caso de suspensión de las comunicaciones convencionales.

Existen otras redes secundarias —en el caso de la Armada— para el resto del mando, que completan la emisión y percepción de información, como la radiotelegráfica, con los Estados Mayores de Francia, Lisboa, Buenos Aires y Ciudad del Cabo, etc.

Así, en el Cuartel General de la Junta de Jefes de Estado Mayor se ha perfeccionado el Centro Operativo y Táctico, que está también conectado con todas las Capitanías Generales de los tres Ejércitos, a fin de centralizar las operaciones del mando ante la eventualidad de un conflicto bélico.

Duras críticas contra las declaraciones de Almunia sobre pensiones de la S. S.

Los trabajadores de «Ensidesa», informados sobre la situación de la empresa

Madrid (Efe). — Hablar de reducción de pensiones en un sistema donde alrededor del 90 por ciento están por debajo del salario mínimo interprofesional es inaceptable, afirma Comisiones Obreras en una nota distribuida esta tarde.

CC.OO. dice en su comunicado que «el Gobierno del PSOE prosigue en la campaña de presentar como inviable el sistema actual de la Seguridad Social, para justificar el recorte y reducción de las prestaciones sanitarias, asistenciales y económicas, y abrir vías para la privatización de áreas rentables de la Seguridad Social, en especial los llamados fondos de pensiones».

Con ello CC.OO. enjuicia las declaraciones realizadas por el ministro de Trabajo y Seguridad Social, entre ellos el futuro proyecto de ley de pensiones.

CRITICA DE LA EJECUTIVA DE U.G.T.

Madrid (Efe). — La Comisión ejecutiva de UGT ha criticado hoy duramente las declaraciones a «Efe» del ministro de Trabajo, Joaquín Almunia, sobre la próxima reforma de la Seguridad Social, «por su carácter parcial y restrictivo».

Juoaquín Almunia dijo que era necesario sacrificar las pensiones altas en favor de las medias y bajas y rechazó el término «negociación» con sindicatos y empresarios del plan económico cuatrienal que prepara el Gobierno.

En una nota de la Comisión ejecutiva, UGT se expresa rotundamente en contra del rechazo, por parte del ministro, del término «negociación con sindicatos y empresarios».

UGT considera que «el rechazo explícito, por parte del ministro del término «negociación» del plan económico cuatrienal y, más en concreto, en relación con los temas de Seguridad Social, supone una marginación inconcebible de quienes, con sus cuotas, contribuyen mayoritariamente a la financiación de la Seguridad Social, además de ser contradictorio con la política de «concertación» defendida hasta ahora por el Gobierno».

El sindicato socialista opina que «la exposición del ministro de Trabajo y Seguridad Social, a través de la Prensa, de medidas parciales de signo restrictivo, no es el mejor método para abordar los graves problemas de la Seguridad Social española».

LOS TRABAJADORES DE «ENSIDESA», INFORMADOS

Avilés (Efe). — La actividad de «Ensidesa» durante el primer semestre de 1983 y los puntos principales del plan para esta empresa contenidos en el real decreto sobre inversiones en la siderurgia integral, han sido explicados por el presidente de «Ensidesa», José María Lucía, a los comités y secciones sindicales de Avilés, Veriña y La Felguera.

Las producciones de «Ensidesa» se mantienen en torno a las previsiones del POA, dijo José María Lucía, quien afirmó que se está realizando una política de aligeramiento de «stocks», que a principios de este año se elevaban a 88.000 millones de pesetas y que se espera reducir en 15.000 millones a finales de este ejercicio.

En cuanto a las ventas, dijo que en el primer trimestre han experimentado un descenso del 12,8 por 100, como consecuencia de la atonía que se registra en los mercados interior y exterior.

En su informe, José María Lucía hizo especial referencia a las nuevas cualidades, calidades y productos en fase de fabricación ,como son los nuevos tipos de hojalata, chapa gruesa, alambrón y redondo de alta tecnología.

En relación con el plan de reestructuración ,manifestó que es coherente con el presentado en la Comisión de seguimiento, y añadió que comprende la construcción de una acería, la modernización del semiconducto de Avilés, la concentración de la fábrica de perfiles en Veriña y la modernización de la colada continuada de esta factoría.

✝

EL SEÑOR

DON ANTONIO ORTEGA DORAO

Falleció en el día de ayer, a los 78 años de edad, después de recibir los Santos Sacramentos y la Bendición de Su Santidad.

D. E. P.

Sus resignados hijos: Teodoro, Felicísimo, María Luz, Virtudes, Benedicta, Antonio y María del Carmen; hijos políticos: Concesa García, Concepción Rodríguez, Ramón Manzano, Benjamín Casado, Lourdes Crespo y Teodoro Manso; nietos, hermanos políticos y demás familia

RUEGAN ORACIONES POR EL ALMA DEL FINADO

El entierro y funeral se celebrarán HOY, MIERCOLES, a las CUATRO en la parroquia de NUESTRA SEÑORA LA REAL Y ANTIGUA DE GAMONAL, seguidamente la canducción del finado al cementerio de San José.

VIVIA: Barriada Inugara, Letra S.

Burgos, 10 de Agosto de 1983.

Funeraria «San José»

✝

EL SEÑOR

DON HONORATO ELVIRA TAPIA

Falleció en el día de ayer, a los 67 años de edad, después de recibir los Santos Sacramentos y la Bendición de Su Santidad.

Q. E. P. D.

Sus apenados hijos: José Luis, Antonio, Francisco-Javier, Jesús y María Consuelo; hijos políticos, nietos, hermanos, hermanos políticos, sobrinos, primos y demás familia

RUEGAN UNA ORACION POR EL ETERNO DESCANSO DE SU ALMA

Las honras fúnebres y funeral se celebrarán HOY, MIERCOLES, a las DIEZ Y MEDIA en la iglesia parroquial de SAN JULIAN, seguidamente la conducción del finado al cementerio de San José.

VIVIA: Juan de Garay, número 15.

Burgos, 10 de Agosto de 1983.

Funeraria «San José»

✝

EL SEÑOR

DON LUCIO IBAÑEZ MARTIN

Falleció en el día de ayer, a los 82 años de edad, después de recibir los Santos Sacramentos y la Bendición de Su Santidad.

D. E. P.

Sus resignados hijos: Eleuterio, Teresa, Esperanza y Daniel; hijos políticos: María Milagros Santa María; Asunción Blasco; nietas: Raquel; hermano: Basilio; hermanos políticos y demás familia

RUEGAN ORACIONES POR EL ALMA DEL FINADO

El entierro y funeral se celebrarán HOY MIERCOLES, a las CINCO Y MEDIA, en la parroquia de SAN NICOLAS Seguidamente la conducción del finado al cementerio de San José Actos de caridad por lo que les anticipan las gracias.

VIVIA: Fernán González, 48.

Capilla velatoria: Residencia Sanitaria.

Burgos. 10 de Agosto de 1983.

Funeraria «San José»

✝

EL PRESBITERO

DON ESTEBAN ROBLEDO DIEZ

(Párroco que fue de Rojas de Bureba)

Falleció en el día de hoy, a los 71 años de edad, confortado con los Santos Sacramentos y la Bendición Apostólica de Su Santidad.

Q. E. P. D.

Sus resignadas hermanas: Adela, Avelina y Beatriz; hermanos políticos: Martiniano Rodríguez y Amparo Gallo; tíos, sobrinos y demás familia

RUEGAN oraciones por el eterno descanso del alma del finado y la asistencia a las honras fúnebres que se celebrarán MAÑANA, JUEVES, día 11, a las DOCE Y MEDIA DE LA MAÑANA, en la parroquia de LA ANUNCIACION y seguidamente la conducción del cadáver al cementerio de San José

VIVIA: Melchor Prieto, número 34.

Capilla ardiente: Funeraria de «San José».

Burgos, 10 de Agosto de 1983.

✝

EL SEÑOR

DON ONESIMO MUNGUIA VILLAFRIA

Falleció en el día de ayer, a los 82 años de edad, después de recibir los Santos Sacramentos y la Bendición de Su Santidad.

D. E. P.

Sus resignados hijos: Vicente, Manuel y María Luisa; hijos políticos: Amalia García, Marci Velasco y Javier Galaz; nietos, hermanos: Agustina, Clementina, Pedro y Gregorio; hermanos políticos, primos y demás familia

RUEGAN ORACIONES POR EL ALMA DEL FINADO

El entierro y funeral se celebrarán HOY, MIERCOLES, a las CUATRO Y CUARTO en la parroquia de SAN GIL, ABAD, seguidamente la conducción del finado al cementerio de San José.

VIVIA: Huerto del Rey, 19.

Capilla velatoria: Capillas de Funeraria «San José».

Burgos, 10 de Agosto de 1983.

M.C.D. 2018

FRANCIA REFUERZA SU VIGILANCIA EN LA FRONTERA ESPAÑOLA

Alerta del Ministerio del Interior al haber sido detectada la presencia de un peligroso etarra

Detención de un terrorista en Irún y de una mujer, en Rentería

Barcelona (Efe). — Tras la explosión provocada anoche por la Policía de un artefacto en la entrada del castillo de Montjuic, esta mañana se han reanudado los trabajos para localizar las otras tres bombas que presuntamente ha colocado en diferentes puntos de la ciudad ETA (P-M) VIII Asamblea.

A pesar de la comunicación establecida ayer tarde por la organización terrorista con el periódico «Egin» detallando la ubicación de un explosivo en las inmediaciones del cuartel del Bruch, el equipo de artificieros no ha encontrado hasta el momento el artefacto, dijeron a «Efe» fuentes policiales.

Según ETA, en estos momentos hay una bomba colocada en las cercanías del citado acuartelamiento, otra en el interior del parque de atracciones de Montjuic y una tercera en el recinto militar del aeropuerto de el Prat.

Los trabajos de investigación se llevan a cabo con toda clase de precauciones, por si pudiera tratarse de una trampa, táctica empleada a veces por esta organización, según se estima en medios competentes.

DETENIDA EMPLEADA DEL AYUNTAMIENTO DE RENTERIA

Rentería (Guipúzcoa) (Efe). La empleada del Ayuntamiento de Rentería (Guipúzcoa) María Jesús Quintas Echevarría ha sido detenida esta madrugada por la Policía.

También fueron trasladadas a la Comisaría una hermana de María Jesús y su madre, aunque estas dos fueron puestas después en libertad.

Los trabajadores del Ayuntamiento han realizado esta mañana una asamblea en la que han decidido exigir la liberación de su compañera y la derogación de la Ley Antiterrorista y del Plan Zen (zona Especial Norte), y han denunciado las últimas detencio en la localidad.

ETA QUIERE PRODUCIR PANICO EN LA POBLACION CIVIL

Barcelona (Santiago Tarín). — «Indudablemente ETA (PM) quiere producir pánico en la población civil». Agustín Linares, jefe superior de Policía de Barcelona, definió de esta manera a «Logos» los objetivos que esta organización persigue con su campaña en Cataluña, después de realizar un nuevo rastreo de la zona donde se creen están depositadas las bombas que la misma ETA afirma haber colocado. Un nuevo artefacto explosivo fue desactivado en el castillo de Montjuic, con lo cual ya sólo quedarían tres colocados en la Ciudad Condal.

Nuevamente existe la certeza de que el artefacto fue colocado con poca anterioridad a su descubrimiento, puesto que estaba recubierto con una bolsa de plástico completamente seca y horas antes había llovido. Además, la zona donde fue hallado en el castillo fue registrada meticulosamente tras el fin de semana y apareció en cuanto se abrieron de nuevo al público las instalaciones.

FUERTES MEDIDAS DE SEGURIDAD EN LA FRONTERA ESPAÑOLA

Bayona (Francia) (Efe). — La Policía francesa ha adoptado fuertes medidas de seguridad en las fronteras con España, tras el asesinato por terroristas vascos, anteayer domingo, de un gendarme (Policía Rural) en la localidad de León, departamento de las Landas (al Norte del País Vasco francés).

Desde el pasado domingo por la noche, la Policía del Aire y Fronteras ha multiplicado e intensificado los controles y reforzado los efectivos en todos los puestos fronterizos con España e instalado barreras en las carreteras del País Vasco francés y departamentos limítrofes.

Por otra parte, dentro de las investigaciones sobre el asesinato del gendarme, la Policía Judicial francesa interrogó hoy en Bayona a varios activistas y simpatizantes de los autonomistas vascos y efectuó varios registros domiciliarios en los medios separatistas.

SUBSECRETARIO DEL INTERIOR: LAS BOMBAS DE BARCELONA, PROPAGANDA

Madrid (Efe). — «ETA está colocando bombas en Barcelona con una idea absolutamente propagandística», ha declarado esta mañana el subsecretario de Interior, Carlos San Juan, en el desayuno de trabajo de «Matinal Ser».

San Juan, que reconoció que estas colocaciones están dando dolores de cabeza a la Policía, dijo que «cabe dudar que se produzcan antes de momento en que se anuncia su colocación por parte de ETA Político-Militar».

DETECTADA LA PRESENCIA DEL ETARRA QUE ASESINO AL POLICIA EN OYARZUN

Madrid (Efe). — La Policía ha detectado la presencia en el interior de España del miembro liberado de ETA Militar J. M.ª Zabarte Arregui, lo que puede responder a la preparación de un atentado terrorista de previsibles graves consecuencias, informa el Ministerio del Interior.

A Zabarte Arregui, conocido también por los alias de «Largo», «Bigotes», «Aspero», «Garraz» y «Barbas», se le imputa el asesinato, el pasado día cinco en Oyarzun, del policía municipal de San Sebastián Manuel Peronie Díez, atentado reivindicado hoy por ETA (M).

La Dirección de la Seguridad del Estado ha alertado a estamentos y colectivos que pueden ser objetivo de acciones terroristas.

Así mismo, ha solicitado la colaboración ciudadana para que ponga en conocimiento de la Policía cualquier hecho, circunstancia o dato que pueda conducir a la detención de Zabarte Arregui.

DETENIDO «LIBERADO» DE ETA MILITAR

Bilbao (Efe). — El liberado de ETA (M) Jaime Rentería Beotegui, conocido como «Patas», ha sido detenido hoy en la localidad guipuzcoana de Irún y trasladado a la Comisaría de Indauchu, en Bilbao, informan las gestoras pro-amnistía de Vizcaya.

En una nota hecha pública esta tarde en Bilbao, las gestoras aseguran que se encuentra incomunicado en aplicación de la ley antiterrorista.

POSIBLE HALLAZGO DE LA BOMBA DEL AEROPUERTO BARCELONES

Barcelona (Efe). — Un perro rastreador parece haber localizado el lugar donde está el artefacto explosivo colocado por ETA (P-M) en la zona militar del aeropuerto de El Prat, en Barcelona, han informado a «Efe» fuentes policiales.

La posible bomba está a cinco kilómetros del aeropuerto civil, enterrada en la parte izquierda de un embarcadero, en una zona escasa de luz, en el lugar donde informó el comunicante etarra a medios de información vascos esta misma tarde.

INCIDENTES EN RENTERIA

Rentería (Guipúzcoa) (Efe). — Esta noche se han producido diversos enfrentamientos en Rentería entre la Policía Nacional y varios grupos de personas que habían participado previamente en una asamblea en la que se informó de la detención de dos vecinas de la localidad.

Ha habido carreras, cruces de vehículos en las calzadas y la Policía utilizó material antidisturbios para dispersar a los manifestantes.

María Jesús Quintas Echeverría, empleada del Ayuntamiento renteriano fue detenida esta madrugada, en su domicilio, y trasladada a Comisaría con una de sus hermanas y la madre de ambas que, posteriormente, fueron puestas en libertad.

La viuda e hijos de Charlie Rivel, enfrentados por la herencia

Madrid. — (Colpisa, por Milagros Iglesias).— Margarita Camas, viuda de Charlie Rivel y los cuatro hijos del anterior matrimonio del payaso: Paulina, Charlie, Juanito y Valentino, se encuentran enfrentados por la herencia que este ha dejado a su muerte.

Paulina y Charlie Rivel «junior» esperan recluídos en un pequeño apartamento a quinientos metros de la casa donde vivió su padre a que el testamento sea hecho público.

Al parecer, según ha publicado una revista, Margarita Camas ha fijado en veinte millones la venta de la casa de Cubellas que fue vendida por Charlie Rivel a su nueva esposa a los pocos días de celebrarse el matrimonio. Según consta oficialmente, Margarita Camas pagó un millón de pesetas por la casa del popular payaso. Paulina y Charlie le han solicitado su compra porque quieren restaurarla y convertirla en casa-museo.

Uno de los más afectados por la tensa situación sería Juanito Rivel, delicado de salud y que residía con su padre. Según Paulina y Charlie, su hermano deberá buscarse un nuevo acomodo ya que Margarita ha comunicado que es imposible que siga viviendo con ella. Para que abandone el que hasta la fecha fue su hogar le ha ofrecido un millón de pesetas.

Valentino, otro hijo del payaso, quiere llevarse las pertenencias y recuerdos de su padre a Alemania para completar el pequeño museo que sobre él tiene en aquél país. Sus hermanos Paulina y Charlie se oponen a sus pretensiones porque no desean que se repartan los numerosísimos recuerdos y cosas que se encierran en la casa de Cubelles.

El director general de la Guardia Civil hospitalizado

Dueñas Gavilán, a la reserva activa

Madrid. (Efe) — El director general de la Guardia Sivil, teniente general Aramburu Topete, se encuentra internado, aquejado de trastornos y de conmoción hemipléjica, en la unidad de vigilancia intensiva del hospital «Gómez Ulla», de Madrid.

El teniente general Aramburu Topete, que cuenta 65 años, sufrió un desvanecimiento cuando acudió a la capilla ardiente del general de la Guardia Civil Teodoro Castro Cano, fallecido ayer en Madrid. Trasladado al Hospital Militar «Gómez Ulla», el director general fue internado en la UVI aunque al parecer, su estado no reviste gravedad.

DUEÑAS GAVILAN, A LA RESERVA

El pase a la situación de reserva activa del general de brigada de Infantería, diplomado de Estado Mayor Francisco Dueñas Gavilán, lo publicó ayer el «Boletín Oficial del Estado».

El general Francisco Dueñas Gavilán cumplió la edad reglamentaria el pasado día 6 de Agosto.

Plan de mejoras de la ganadería ovina y producción lechera

Dos importantes medidas del Ministerio de Agricultura

El Ministerio de Agricultura, Pesca y Alimentación, ha dispuesto dos importantes medidas que vienen a desarrollar proteger y estimular el desarrollo de la ganadería ovina y la producción lechera. Por una parte, el Ministerio ha puesto en marcha un «Plan de mejora de la Estructura Productiva de la ganadería ovina», cuyos objetivos son entre otros, reposición de corderas. subvenciones a las inversiones y trato de favor a las explotaciones cooperativas del grupo.

En 1982, el censo ovino nacional ascendía a 17.129.541 millones de cabezas, aportando a la producción final agraria más de 80.000 millones de pesetas, de las cuales, aproximadamente, el 80 por ciento corresponde a la carne, el 17 por ciento la leche y el 3 por ciento a la lana. Pese a esto, durante las últimas décadas el censo ovino se ha visto deteriorado y envejecido con pérdidas próximas a la tercera parte de sus efectivos reproductores. El plan actual parte del decreto 1444-82, por el que se regulaba la campaña de carnes 82-83 y que tenía como antecedentes el acuerdo del Consejo de ministros del 17 de Abril de 1982, sobre precios agrarios. Los objetivos fundamentales de este plan son rejuvenecer el censo, potenciar la mejora sanitaria y las producciones ovinas y vincular más a la tierra a este ganado, aprovechando las razas autóctonas y los recursos alimenticios infrautilizados. Todo esto, según fuentes de Agricultura, dentro de un marco de mejora estructural de las explotaciones «que conduzca el incremento de la productividad de las mismas».

AYUDAS

Las ayudas se concretan en lo siguiente: prima a la reposición de corderas consistente en 1.300 pesetas por hembra de renuevo con un máximo de 50 corderas a primar. Subvenciones directas o préstamos subvencionados, hasta el 25 por ciento de la inversión total en el caso de cooperativa y otras explotaciones de grupo y hasta el 20 en otras explotaciones. Los préstamos subvencionados afectan hasta el 70 por ciento de la inversión, con un plazo de amortización máximo de nueve años, corriendo a cargo del Ministerio las primas de los tres primeros años que pueden alcanzar hasta el 30 por ciento del préstamo.

También se establece un trato preferencial dentro del Ministerio al sector ovino y ayudas concretas a las cooperativas. Estas ayudas van dirigidas a la defensa sanitaria en común, mediante el apoyo económico de hasta el 30 por ciento de los costes y medidas de recría común concediéndose una prima de 500 pesetas por hembra recriada en común desde el destete hasta la iniciación de la primera gestación metida a control lechero, con el 30 por ciento del coste de los programas de mejora, fomento y métodos de reproducción, y con un 30 por ciento igualmente de subvención, sobre los programas de elaborados, de concentración de la oferta de corderos, lana y leche, por una parte y almacenamiento de lanas y quesos por otra.

PRODUCCION LECHERA

El Ministerio de Agricultura mediante una orden ministerial, modificación de otra anterior, ha dispuesto una serie de medidas de apoyo a la producción lechera. En la actualidad, la ganadería de ordeño está integrada por 1,8 millones de reproductoras que aportan una producción de 6.000 millones de litros. Estos efectivos ganaderos se asientan en un total de 300.000 explotaciones, la mayoría de las cuales, prácticamente un 85 por ciento, están en manos de pequeños ganaderos.

La falta de dimensión adecuada de las explotaciones, su escasa tecnificación, las deficientes condiciones higiénicas de la instalaciones y sanidad del ganado y el escaso desarrollo de la ganadería de grupo son, según fuentes del Ministerio de Agricultura, los principales defectos estructurales de este sector.

Con la nueva orden ministerial se establece la concesión de subvenciones por unidad de mejora concreta, que podrá aplicarse a las siguientes realizaciones: dotación de ordeño mecánico, dotación de tanques de refrigeración u otros sistemas de refrigeración de leche, dotación de los medios auxiliares necesarios para los procesos de recolección y conservación de forrajes, establecimiento de cercas para el pastoreo del ganado, transformación en regadío, Cuando se destinen a la intensificación de la producción forrajera, construcción y mejora de establos, instalación eléctrica en baja tensión de agua corriente, implantación de praderas polifitas y otras, y adquisición de hembras reproductoras bovinas.

Para la realización de estas medidas las ayudas que podrán concerderse serán las siguientes: hasta el 30 por ciento de su coste de adquisición para los tres primeros apartados (ordeño mecánico, refrigeración y conservación). Hasta el 40 por ciento del coste de adquisición de los materiales empleados en cercas y regadío, 30 por ciento en establos e instalaciones eléctricas, 50 por ciento en praderas polifitas y 20 por ciento en adquisición de reproductoras bovinas.

INGRESA EN PRISION EL ADMINISTRADOR DEL ALCAZAR DE SEVILLA

Sevilla (Efe). — El hasta ahora administrador de los Reales Alcázares de Sevilla ha sido puesto a disposición judicial y ha ingresado en prisión por un presunto delito de malversación de fondos públicos.

Por el mismo presunto delito ha pasado también a disposición judicial Mariano García Alejo, encargado de una tienda de regalos y recuerdos instalada en los propios Reales Alcázares.

Aunque en un principio se habló de que los fondos públicos «ilegalmente retenidos» podrían ascender a unos veinte millones de pesetas, la acusación se refiere por el momento a algo más de dos millones (por valor de un millón seiscientas cincuenta mil a Antonio Ortiz y de 600.000 a Mariano García), cantidad a la que ascienden las irregularidades comprobadas en lo que va de año.

M.C.D. 2018

En Pamplona se ha aislado una cepa de la bacteria de la «legionella»

Volvió la tranquilidad a Luchente

Pamplona (Efe). — Una cepa de «Legionella Pneumophila» ha sido aislada en el Departamento de Microbiología de la Clínica Universitaria de Pamplona, según publica el «Boletín Microbiológico Semanal» de la Subdirección de Vigilancia Epidemiológica.

Esta cepa fue obtenida a partir de uan muestra de aspirado bronquial de un enfermo con mielofibrosis y un cuadro de neumonía, y confirmada, más tarde, por el doctor Casal, del Centro Nacional de Microbiología, Virología e Inmunología, de Majadahonda.

El director de este Departamento, el doctor Ramón Díaz García, dijo a «Efe» que hace tres años ya aislaron otro caso de «Legionella Pneumophila», que fue confirmada por el doctor F. Vaquero, del centro hospitalario «Ramón y Cajal».

«Desde entonces investigábamos la posibilidad de al existencia de esta bacteria en España, que produce la llamada enfermedad de «los legionarios». Desde entonces hemos aislado esta bacteria en dos casos más.

DE NUEVO, AGUA POTABLE EN LA LOCALIDAD VALENCIANA DONDE SURGIO «LEGIONELLA»

Valencia (Logos). — Desde hoy, martes la localidad valenciana de Luchente, dispone nuevamente de agua potable, después de que un brote de neumonía haya paralizado el abastecimiento de la misma. La bacteria «Legionella», causante del mal, obligó a la hospitalización de más de 30 pernas, algunas de las cuales ya han abandonado los centros sanitarios.

La operación de limpieza en este pueblo, de unos 2.500 habitantes, ha durado diez días y ha mantenido en vilo a la práctica totalidad de la población que alguna noche no ha podido dormir por la intensidad de los trabajos.

Un bando del alcalde del pueblo, Honorio Estornel, ha informado que los análisis de aguas efectuados por la Consejería de Sanidad de la comunidad valenciana han resultado negativos, esto es que el agua ya puede beberse de nuevo sin peligro. El hecho ha sido acogido con gran satisfacción entre el vecindario que, por otra parte, ha ahuyentado los temores que tuvo desde finales de Julio, cuando comenzaron las hospitalizaciones. De hecho se da ya por segura la desaparición del peligro, si bien la fecha inicial para que pueda realizarse esta afirmación con absoluta seguridad, es el próximo día 12, puesto que las aguas se cloraron el día 2 y tardan diez en cumplir el ciclo de saneamiento.

La Oposición anuncia presiones sobre el Gobierno, a partir de Septiembre

Tachan de «huida hacia adelante» y de «prepotencia» la previsión socialista de seguir en el poder hasta 1990

Madrid (Crónica por Francisco L. de Pablo). — La previsión socialista de mantenerse en el Poder hasta 1990, según el provisional «documento de estrategia» que se elabora de cara al congreso del partido que tendrá lugar en el otoño de 1984, ha sido considerada como una «huida hacia adelante» por José María Ruiz Gallardón, y como una previsión «poco sería», por Julen Guimón, ambos de la Coalición Popular. A su vez, el líder del PDL, Antonio Garrigues, ha declarado que tal afirmación «demuestra hasta qué punto el sentimiento de prepotencia es capaz de ofuscar las mentes».

La respuesta de los líderes citados, no desmiente el principal análisis del documento socialista de que, por ahora, no tienen enemigo a su derecha, ni a su izquierda. En todo caso, constata la realidad del momento actual, que no puede ser evidentemente la misma que la de dentro de tres años en que se habrá comprobado si la derecha ha sabido articular una alternativa a la mayoría hegemónica y la izquierda comunista ha podido recuperar los votos perdidos en el «28-O». Todo dependerá del éxito del programa socialista en el campo económico, el exterior y el de la lucha contra el terrorismo.

CONDICIONES ADVERSAS

Hasta el momento, las condiciones objetivas para el Gobierno de Felipe González, en esos tres frentes, no se puede afirmar que les sean propicias. En el plano económico, a pesar de los datos triunfalistas ofrecidos por el ministro de Hacienda en su último informe, todo parece indicar que la recuperación económica no acaba de llegar del exterior. Tampoco se han despejado las incertidumbres en el terreno de la integración en la Comunidad Europea, ni las ambigüedades sobre la permanencia o salida de la OTAN, van a favorecer la ayuda económica que España pueda recibir de los países de la Alianza.

La lucha contra el terrorismo no está desconectada de la posición definitiva que España asuma respecto de la Alianza. Ayer mismo, el nuevo embajador norteamericano en Madrid, al tomar posesión de su cargo en Washington, comentaba que la salida de España de la OTAN «desequilibraría» las relaciones Este Oeste. La misma argumentación que, subliminalmente, da el presidente del Gobierno, desde su declaración en Bonn, para recomendar prudencia a la hora de decidir sobre el referéndum de salida de la OTAN. Y no hay previsiones, sobre todo en los próximos meses, de que esa tensión vaya a rebajarse, sobre todo si fracasa la conferencia de desarme de Ginebra y se instalan los euromisiles.

La articulación del Estado autonómico va a producir tensiones internas, sobre todo si se confirma que el Tribunal Constitucional da la razón a los grupos nacionalistas y recurrentes de la LOAPA, de que ésta reduce los techos de los Estatutos de Cataluña y «Euskadi». Queda mucho por despejar del embrollo autonómico, sobre todo en la parte sustantiva de los aspectos económicos y financieros. Los grupos nacionalistas, especialmente en «Euskadi», elevarán sus peticiones a Madrid si, a su vez, son empujados por el radicalismo «abertzale», de cara a las elecciones autonómicas de la primavera.

La mayoría de los españoles, votarán o no al PSOE, nada les gratificaría más que el partido en el Gobierno pudiera sacar a España de esos tres problemas básicos, si al tiempo logra un cambio y modernización de toda la Sociedad Pero resulta temerario, como dice Garrigues, pensar que no pueda surgir una alternativa de Gobierno y que la mayoría hegemónica se consolidara durante dos o tres legislaturas. Prueba de que el PSOE no está tan seguro de sus análisis es que mantiene una doble estrategia para conservar. por un lado, el electorado de centro, los «tres millones de votos prestados» que, como recuerda Julen Guimón, casi perdió el PSOE en las últimas elecciones locales y autonómicas. Y por otro, el PSOE anuncia una estrategia de movilizaciones en la calle y acercamiento a los movimientos sociales pacifistas y de marginados, para arrebatarle la iniciativa en ese campo que últimamente parecía recuperar el PCE, aunque sin gran éxito, debido a la crisis interna que padece. Manteniendo esa doble estrategia a su izquierda y a su derecha, el PSOE confía en hacer coincidir la mayoría para el cambio con «la mayoría social», como dijo Felipe González, tras la reciente reunión del Comité federal de su partido. Pero ese programa de dos caras le lleva al partido en el Poder a incurrir en contradicciones que se traducen en costes para considerables colectivos sociales a los que aspira a mantener fieles a un mismo proyecto, cuando tienen intereses contrapuestos.

Por otra parte, el principal núcleo de la oposición parlamentaria no se estará quieto. «El período de las transigencias y de la amabilidad ya pasó —dice Ruiz Gallardón— y en Septiembre verán si hay o no una oposición sería». Una vez más, todo queda para después de las vacaciones, como si nada cambiara, entre tanto, a nuestro alrededor.

RAFAEL HA SIDO HOSPITALIZADO

Se le ha reproducido una úlcera duodenal

Cádiz. (Efe) — El cantante Rafael ha tenido que ser ingresado con urgencia en un centro hospitalario, por lo que ha suspendido su actuación en Cádiz, prevista para el viernes, día 12, dentro de los festivales de verano.

Los organizadores del festival han recibido un telegrama en el que se anuncia el envío de un certificado médico en el que se indica que al cantante se le ha reproducido una úlcera en el duodeno por lo que ha tenido que ser ingresado con urgencia.

Durante la "semana grande"

NO ONDEARA NINGUNA BANDERA EN LA CASA CONSISTORIAL DE BILBAO

Herri Batasuna intenta llevar también a las fiestas donostiarras la «guerra de las banderas»

Bilbao (Efe). — La Comisión Permanente del Ayuntamiento de Bilbao ha decidido que durante las fiestas de la «semana grande» no ondee ninguna bandera en la Casa Consistorial.

El tema fue sacado fuera del «orden del día», a propuesta del portavoz de Herri Batasuna, que solicitó que sólo ondeasen la ikurriña y la bandera de Bilbao durante las fiestas.

A esta propuesta se han opuesto el PNV, PSE-PSOE y el Grupo Popular, presentes en la Permanente.

Rechazada, el representante del Grupo Popular, Achúcarro, presentó otra propuesta para que ondeasen las tres banderas, a lo que se opusieron el PNV y HB. Se pronunciaron a favor el PSE-PSOE y el Grupo Popular, por lo que fue rechazada.

El alcalde de Bilbao, José Luis Robles, al explicar el voto negativo hizo referencia al respecto que se debía a la proposición no de ley aprobada por el Pleno del Parlamento vasco el pasado 28 de Julio

En la proposición, el Parlamento vasco manifestaba su respeto a la legalidad vigente en materia de banderas, rechazando en consecuencia toda ofensa, menosprecio o ultraje a cualquier bandera, enseña o símbolo del Estado, de las Comunidades autónomas o de cualquier otro núcleo de convivencia política.

También incluía que «el acatamiento debe producirse en un marco de prudencia política y de evitación de manipulaciones de banderas, enseñas y símbolos por parte de grupos radicales de cualquier signo».

La proposición, con texto del PNV, fue aprobada por 32 votos a favor (PNV, EE y CDS) y 9 en contra (PSE-PSOE y AP-PDP).

Erkizia, de HB, dijo en la Permanente que su grupo considera a la Bandera constitucional como «un reflejo de la opresión franquista, que una parte importante del pueblo vasco no considera como símbolo de dicho pueblo».

Para Achúcarro (Grupo Popular) «la Bandera española simboliza a todos los pueblos de España» y el portavoz del PSE-PSOE dijo que todo este problema viene «de no saber geografía».

«La Bandera de España ondea en toda España —dijo Fidel Orcajo, del PSOE—, y el País Vasco, mientras no se demuestre lo contrario, sigue siendo España».

La Corporación municipal bilbaína está compuesta por 11 concejales del PNV, 9 del PSE-PSOE, 4 del Grupo Popular, 3 de HB y 2 de EE.

PETICION DE «HB» EN SAN SEBASTIAN

San Sebastián (Efe). — La coalición Herri Batasuna ha solicitado un pleno extraordinario en el Ayuntamiento donostiarra para decidir la colocación de la ikurriña, la bandera de la ciudad y la exclusión de la española, durante la celebración de las fiestas de la «semana grande».

Herri Batasuna pide que durante las fiestas (del 14 al 21 del presente mes) sólo ondee la ikurriña la bandera de la ciudad, mientras que el Partido Nacionalista Vasco (PNV) ha manifestado su intención de que en el Ayuntamiento ondeen las tres banderas, incluida la española.

Pide también la moción de Herri Batasuna que la Bandera constitucional se envíe al Ministerio del Interior y que el pleno se pronuncie por la dimisión del gobernador civil de Guipúzcoa.

Los corporativos de Herri Batasuna quieren que el texto exprese la solidaridad del Ayuntamiento donostiarra con Rentería y Fuenterrabía que, por motivo de las banderas «han sido ocupados y oprimidos».

El PNV del Ayuntamiento ha manifestado su intención de mantener durante las fiestas las tres banderas, la española, la ikurriña y la de la ciudad, como se han mantenido en señal de duelo por el reciente asesinato del policía nacional Manuel Peroníe.

La Corporación municipal donostiarra está compuesta por diez concejales del PNV, 7 del PSE-PSOE, 5 de HB, 3 de AP y 2 de EE.

EN GIJON QUEMAN UNA IKURRIÑA POR TERCERA VEZ

Gijón (Efe). — Por tercera vez ha sido quemada la ikurriña que ondeaba en los mástiles del paseo marítimo de San Lorenzo de Gijón, donde en los días transcurridos de verano han sido robadas casi un centenar de banderas.

El paseo de San Lorenzo, frente al mar Cantábrico, está coronado por una serie de banderas de los más diversos países del Mundo y frecuentemente se viene registrando el robo de enseñas.

Los autores de estos hechos en algunas ocasiones no se limitan a llevarse las banderas y para completar su acción destrozan o arrojan al mar los mástiles.

Los destrozos causados por estos hechos se calcula que suponen una pérdida de más de 400.000 pesetas.

Preferentmnte los autores de los robos manifiestan su predilección por las enseñas de Asturias, Reino Unido, URSS y Alemania.

La Publicidad escrita, es la única que se puede volver a leer

Es la que ofrece

Diario de Burgos

junto a su gran difusión

Sánchez Albornoz será dado de alta este fin de semana

Madrid (Efe). — El historiador Claudio Sánchez Albornoz será dado de alta este fin de semana en el Hospital Clínico madrileño, según han informado a «Efe» fuentes médicas de dicho Centro sanitario. Recuperado de la afección broncológica que le aquejaba desde el pasado mes de Junio, Sánchez Albornoz se prepara para trasladarse a Avila, donde continuará la convalecencia, bajo los cuidados de su hija Mari Cruz y uno de los doctores que ahora le atienden en el hospital El enfermo de 90 años, regresó a España el pasado 29 de Julio tras su exilio en Argentina y fue ingresado en el hospital madrileño donde se han extremado los cuidados para su recuperación.

M.C.D. 2018

SETECIENTOS JOVENES TERMINARON AYER LA REUNION «SILOS 83»

(Viene de primera pág.)

sencillos en un Mundo que paga cualquier precio al Poder, cuando sois limpios de corazón entre quien sólo juzga en términos de sexo, de apariencia o de hipocresía, cuando construís la paz en un Mundo de violencia y de guerra, cuando lucháis por la justicia ante la explotación del hombre por el hombre o de una nación por la otra, cuando, en medio del dolor y las dificultades, no perdéis la esperanza y la constancia en el bien, cuando, con la misericordia generosa no buscáis la venganza, sino que llegáis a amar al enemigo, entonces estáis transformando las tinieblas en luz».

CONCLUSIONES

La dinámica de estos encuentros es compartir la reflexión desde la fe en actos eucarísticos y celebraciones penitenciales (todos ellos terminan con una «vigilia de la luz» que tiene carácter penitencial) y en la concretización de un compromiso El compromiso de este año, que sintetiza las conclusiones de todos los encuentros, se ha concretado en cuatro líneas generales: continuar la participación en las campañas y actividades misioneras, promover la revista «Misión Universal», recoger el reto de Juan Pablo II en el acto europeista de Santiago, tomar iniciativas ante el quinto centenario de la evangelización de América.

Algunas de las conclusiones concretas de estos encuentros han sido las siguientes: El proyecto de un encuentro europeo en Santiago de Compostela el año que viene, en fecha no fijada, para avanzar en la línea del acto europeísta celebrado allí por el Papa y cuyo mensaje no ha sido suficientemente recogido, según los reunidos en Silos. Otra conclusión es organizar una marcha europea por el Camino de Santiago, para lo que iniciarán contactos con organismos internacionales y con los Episcopados europeos, comenzando por el español. Se ha subrayado con mucha claridad el deseo de que estos actos no lleguen a tener carácter folklórico, sino que sean una forma de profundizar y comprometerse en el compromiso evangelizador y en el reto lanzado por el Papa en Santiago de Campostela Igualmente, y ante el quince centenario de la evangelización de América, los reunidos estudiarán la posibilidad de realizar un encuentro de jóvenes europeos y americanos.

COMIENZA LA MARCHA DE LA ALEGRIA

Finalizado «Silos 83», comienza hoy la denominada «Marcha de la Alegría», que concluirá el próximo día 19. Es la décima edición de esta marcha, encaminada a la evangelización en el mundo rural, que tendrá lugar este año a través de los pueblos de la Sierra de Burgos. En años anteriores los destinos de la marcha han sido: Santiago de Compostela, Lourdes (desde Javier), Covadonga, el santuario leonés de Nuestra Señora del Camino, el de la Bien Aparecida de Santander, la Virgen de la Peña de Francia en Salamanca, etc. El año pasado la marcha fue de Avila a Alba de Tormes y empalmó con la «Marcha internacional de la Luz» que fue le Lisieux a Alba con motivo del año teresiano Esta marcha se realizó portando una antorcha que luego se entregó al Papa en Avila, durante el ofertorio de la misa con que se clausuraron los actos del centenario de Santa Teresa.

A la «Marcha de la Alegría» seguirá del 28 de Agosto al 3 de Septiembre, «Piedras Vivas», una actividad que comenzó hace tres años y en la que jóvenes —en su mayoría estudiantes— se dedican a restaurar iglesias. Ya han restaurado dos completas: la de Santa Cecilia, en el barrio Costana de Salas de los Infantes (Burgos) y una de Villanueva de Carazo. En la actualidad estos jóvenes están terminando de restaurar la iglesia parroquial de Hacinas, que esperan acabar este año. El año pasado restauraron los paramentos y columnas, así como una de las bóvedas. Este año piensan restaurar el resto de las bóvedas y limpiar las piedras.

MENSAJE

Al término de «Silos 83», los jóvenes reunidos han hecho público un mensaje que fue leído en el Monasterio de Silos a la hora de vísperas. El mensaje comienza recordando el llamamiento hecho por el Papa en Santiago de Compostela para que Europa vuelva a encontrarse y reviva los valores cristianos que supo transmitir a otros continentes, para que no se deprima por las crisis que puedan afectarle y para que sea todavía faro de civilización y estímulo de progreso para el Mundo. Añaden después los jóvenes: «Queremos: 1. Ser eco de este grito de Juan Pablo II, invitándonos a secundar su iniciativo. 2. Compartir con la Iglesia y la sociedad española así como con las organizaciones nacidas para la cooperación europea y con los obispos de las distintas Iglesias locales de Europa nuestro deseo de respuesta efectiva a esa llamada. 3. Colaborar con toda iniciativa que se emprenda para renovar en Cristo los confines de los Estados, los sistemas económicos y políticos, los vastos campos de la cultura de la civilización y del desarrollo. 4. Solicitar de la Conferencia Episcopal Española que asuma la coordinación de las distintas iniciativas, sugerencias y compromisos particulares que surjan como respuesta a esa llamada».

Las autonomías podrán...

(Viene de primera pág.)

quienes determinaran esos principios.

El Tribunal Constitucional —según pudo conocer «Efe» en fuentes solventes— ha decidido que las Comunidades autónomas puedan legislar en todas aquellas materias en que no exista una normativa de carácter estatal.

En este caso, el Gobierno deberá recurrir al Tribunal Constitucional cada vez que una norma de ámbito autonómico se considere enfrentada con la Ley del Estado.

Otra consecuencia de la sentencia podría plantear al poder legislativo del Estado la necesidad de cubrir los vacíos legales hasta ahora existentes ya que, de no hacerlo, existiría la posibilidad de que las Comunidades autónomas tuvieran iniciativas legislativas en la materia.

INAUGURADO UN NUEVO ACCESO A GALICIA

Real Decreto para financiar viviendas acogidas a la protección oficial

Ayuda a la ganadería en zonas desfavorecidas

León (Efe). — El ministro de Obras Públicas y Urbanismo, Julián Campo, ha inaugurado esta tarde el nuevo acceso a Galicia, en la carretera nacional VI, de Madrid a la La Coruña, por el tramo de Ambas Mesetas.

El ministro se reunió con los informadores en el parador de turismo de Villafranca del Bierzo, donde explicó las características y ventajas del nuevo tramo de carretera.

La nueva variante Ambas Mesetas Piedrafita tiene una longitud total de 13.446 metros, reduciendo en 1.660 el trazado anterior, con una calzada de siete metros de anchura y andenes laterales de metro y medio cada uno. El presupuesto de la obra se ha elevado a 1.307 millones de pesetas.

FINANCIACION DE VIVIENDAS

Madrid (Efe). — La financiación de viviendas acogidas a regímenes de protección oficial anteriores al establecido por Real Decreto-Ley 31-1978 de 31 de Octubre, aparece publicada hoy en el «Boletín Oficial del Estado».

Podrán beneficiarse de este Real Decreto las viviendas de protección oficial acogidas a disposiciones anteriores al Real Decreto-Ley del 78, que no hubieran obtenido la financiación correspondiente e iniciadas después del 1 de Enero del 81.

También podrán hacerlo aquellas cuyas obras se hubieran iniciado antes del 1 de Enero del 81 y no hubieran obtenido financiación y aquellas que necesitaran ampliar los préstamos.

Las solicitudes de los préstamos deberán formularse hasta el 31 de Octubre de 1983.

FOMENTO DE LA GANADERIA

Madrid (Efe). — Una orden del Ministerio de Agricultura, Pesca y Alimentación, establece ayudas para el fomento de la ganadería extensiva en zonas de montaña y en zonas desfavorecidas.

La orden, que publica hoy el «Boletín Oficial del Estado» señala que las explotaciones que se acojan a estas subvenciones deberán realizar un programa de desarrollo y modernización en el que se fije un plan de inversiones.

Señala que las ayudas serán para desbroces y roturaciones para mejoras de pastizales y establecimiento de praderas; implantación de praderas; cerramientos de abrevaderos, apriscos y refugios para el ganado, maquinaria y adquisición de ganado.

Las subvenciones para estos fines se harán efectivas al final de cada una de las anualidades en que se realice el plan y no podrán exceder del 20 por ciento de la inversión total que se realice en las explotaciones individuales, ni del 25 por ciento en caso de cooperativas a otras agrupaciones, sin superar los dos millones de pesetas en el primer caso o lo que resulte de multiplicar esta cifra por el número de miembros en el segundo.

La Publicidad escrita, es la única que se puede volver a leer

Es la que ofrece

Diario de Burgos

junto a su gran difusión

EL FESTIVAL DE VENECIA, BAJO EL SIGNO DE INGRID BERGMAN

No se puede negar que uno de los festivales más importantes que se celebran en el Mundo referente al cine, es el de Venecia. Muchos afirman que se debe precisamente al marco tan sublime y diferente en el cual se desarrolla y otros consideran que es debido a la selección de filmes que se suele hacer así como la cantidad de primerísimas figuras que son invitadas.

Pero el festival tendrá algo diferente: será dedicado a la memoria de la insigne actriz recientemente desaparecida, Ingrid Bergman.

Uno de los más interesados en que este evento se desarrolle con la mayor promoción es el actor norteamericano Gregory Peck quien viajará en breve para estar presente y ser él el que abra dicho festival con unas palabras dedicadas a quien fue en vida una de sus mejores amigas.

SERA LA PRIMERA VEZ QUE VISITE VENECIA

En el año 1947 una de las películas más premiadas y comentadas durante aquel festival celebrado fue la protagonizada por Ingrid Bergman y el propio Gregory Peck. El actor fue invitado entonces a hacer acto de presencia y sus compromisos con Hollywood, se lo impidieron en aquel momento. Nunca ha visitado Venecia y ahora está dispuesto a hacerlo y con mayor entusiasmo y movido por un sentimiento muy especial que es el de rendirle homenaje a la memoria de una de las más importantes actrices de todos los tiempos. El propio Gregory Peck comentó cuando le fue comunicado el interés de los organizadores de dicho festival: «Estoy dispuesto a romper cualquier tipo de compromiso, hasta el más importante que pueda tener, con tal de asistir a este festival tratándose de un homenaje a Ingrid Bergman».

«El tributo a Ingrid», así ha titulado su máximo organizador Giuliano Montaldo dicho evento. Además de las personalidades más renombradas del mundo cinematográfico estarán presentes los hijos de la desaparecida actriz, su último esposo y aquellos que se consideraron sus más íntimos amigos Por todo lo que se comenta en los medios del séptimo arte en Italia —especialmente en Venecia— se espera que este próximo festival tenga mayor importancia aún siendo el más cotizado del Mundo.

UNA SELECCION DE SUS PELICULAS

Y para rendirle ese tributo se exhibirán varias de sus películas más conocidas y en las que Ingrid Bergman dejó bien sentado su talento interpretativo y también que fue una de las mujeres de mayor personalidad escénica.

«Se desarrollarán coloquios, sobre su obra y su estilo interpretativo. Ingrid Bergman fue una de las pocas figuras que sí dejó una escuela en cuanto a la actuación en el cine Hoy centenares de artistas jóvenes podrían tomarla como ejemplo. Y precisamente eso es lo que queremos demostrar a través de coloquios que esperamos, sean muy positivos y, por supuesto se considerará a tan insigne actriz» puntualizó el propio organizador Giuliano Montaldo.

Además ha prometido que dicho tributo irá acompañado por entrevistas con aquellas personalidades que tuvieron mucho que ver con la carrera y la vida de la señora Bergman. Todo se desarrollará en un marco adecuado y por lo tanto se llenará la ciudad de «afiches» con la bella imagen de la estrella, en los hoteles se distribuirán fotos biográficas y todo tipo de informe sobre quien fue una de las reinas de la cinematografía mundial.

SEAN CONNERY SE UNE AL TRIBUTO

También el aún apuesto actor Sean Connery está trabajando incansablemente para que el evento cinematográfico de Venecia resulte el más importante de todos los años. También él afirma haber sido uno de los mejores amigos y por supuesto, admiradores de la actriz. Y esos días estará presente para trabajar en todo lo que sea necesario y, con su personalidad colaborar así a que se produzca la mayor «avalancha» de profesionales y seguidores de éstos al próximo festival

«Soy de los que viven convencidos de que nuestro cine cuenta con figuras muy importantes... con célebres actrices, pero Ingrid Bergman hubo solamente una y por lo tanto no se repetirá. Fue ella una de esas mujeres que sí supieron hacer historia, ¡y qué bella es la historia cuando se trata del arte!», así se expresó el sobrio actor Sean Connery al enterarse del tributo que se le organiza a la que fue su amiga

Ingrid Bergman nació en Estocolmo, Suecia, en el año 1915. Fue una gran actriz autodidacta y obtuvo muchos éxitos representando obras en su colegio. Por fin comenzó a estudiar Arte Dramático y tuvo la oportunidad de conocer a buenos profesionales, así como a directores muy importantes En el año 1934, irrumpió en el cine con la película titulada «Munkbrogreven», dirigida por E. Adolphson. Su éxito fue tanto que cruzó los mares y en 1939 fue contratada por Hollywood. Allí permaneció hasta 1949 hasta que se truncó debido a su amor con el italiano Roberto Rossellini: fue entonces todo un escándalo entre los «moralistas» norteamericanos y la actriz y tuvo que refugiarse en Italia. Fue ganadora de tres «Oscar» por las películas: «Luz que agoniza», (1944) «Anastasia» (1956) y en el año 1974 por «Asesinato en el Oriente Express».

ROBERTO CAZORLA (EFE)

Ingrid Bergman: El festival de Venecia le rinde homenaje. — (Foto EFE).

M.C.D. 2018

UNA RAZON PARA UNA CRISIS

Por Luis DE LERA

HAY quien asegura que el grado de respuesta que la Iglesia ha obtenido entre sus fieles cuando ha intentado movilizar a la opinión popular en contra de las leyes del divorcio y del aborto, ha sido muy inferior al que habría cabido esperar en un país que, como España, se considera mayoritariamente católico; en todo caso, ha estado muy por debajo de la reacción que, con toda seguridad, se habría producido hace unos años en el caso de que la Iglesia se hubiera dirigido a todos los fieles con el fin de que manifestaran su disconformidad con unas leyes que atentan, la una contra la familia y el matrimonio cristiano, y la otra, contra los fundamentos mismos del orden moral. Claro que también se dice que la Iglesia tampoco ha puesto demasiado énfasis en ponerse en contra de estas leyes; en realidad, no puede decirse que, como institución, se pronunciara explícitamente contra la ley del divorcio, aunque no faltaron autorizadas voces de la jerarquía eclesiástica que sí lo hicieron; y, por lo que al aborto se refiere, se trata de una ley que ha combatido con algo más de calor, pero sin que haya llegado, ni mucho menos, a provocar un enfrentamiento con el Gobierno que la ha hecho posible.

Dícese, por último, que la razón de fondo de que la Iglesia se haya mostrado mucho más tímida de lo que corresponde a la función que le incumba, como defensora del orden moral cristiano, con todo lo que ello supone en todos los sentidos, reside en la desconfianza acerca de la reacción de los católicos españoles; en el temor a que sus palabras no fueran escuchadas por aquéllos, poniendo así de manifiesto su pérdida de autoridad y de prestigio entre el pueblo de Dios.

Son, desde luego, opiniones, quizá algo aventuradas, pero en las que no se puede ignorar un fondo de verdad. Que la Iglesia española no ha sido capaz de formular su condena del aborto en términos tan rotundos tajantes e inequívocos como los utilizados por el Papa en todo tiempo y lugar, o que, por lo menos, si lo ha hecho, sus palabras no han llegado a los católicos con la energía necesaria, es algo difícilmente refutable: basta asistir a misa los domingos, en diferentes iglesias, para advertir al punto que la legalización del aborto no constituye —ni mucho menos— el tema más frecuente de las homilías de los sacerdotes, a pesar de su importancia para la conciencia del católico. Por otra parte, las movilizaciones populares que en contra de esta ley se han convocado en varias ocasiones, no han tenido el éxito que sus organizadores esperaban, y ello no sólo por el escaso eco que les han brindado los medios de comunicación, sino por la poca respuesta ciudadana, lo que pone de manifiesto una de estas dos cosas: o que la Iglesia ha perdido poder de convocatoria, o que la jerarquía no se ha comprometido a fondo y, por ello, toda la campaña en contra del aborto —al revés de lo que sucede en la actualidad en los Estados Unidos— se ve desasistida del apoyo institucional de la Iglesia, por lo que su capacidad de motivar a los fieles no puede ser demasiado importante.

La duda que ahora se plantea es la de si, en el caso de que la jerarquía eclesiástica se pronunciara drásticamente —en éstos o en otros temas con implicaciones morales— y pidiera a los católicos una colaboración decidida, iba a poder contar con ella o, por el contrario, se iba a encontrar con una respuesta que distase mucho de la militancia activa. Es un hecho alarmante para la Iglesia —o debe serlo— el descenso de la práctica religiosa y la continua disminución de las vocaciones sacerdotales.

Por mucho que los optimistas hablen de crisis de crecimiento, el hecho cierto es que, por primera vez en muchísimos años, el número de católicos en el Mundo ha dejado de crecer, y que son legión los que, estando bautizados en la Iglesia, llevan una vida completamente indiferente desde el punto de vista religioso. La Iglesia debe plantearse seriamente esta situación y tratar de averiguar sus causas, para lo que le es preciso el valor de reconocer que, en los últimos años, junto a evidentes aciertos, ha cometido también innegables errores; y que no ha sido el menor de éstos el haber abandonado parcialmente —en algunos casos totalmente— su dimensión espiritual para convertirse en un temporalismo, dirigido, antes que nada, a resolver los problemas de los hombres en la tierra. Muchos sacerdotes, quizá de buena fe, se preocupan infinitamente más de problemas económicos o sociales que de la salud de las almas: se han convertido en filántropos, en asistentes sociales, pero han perdido la esencia de su ministerio; y ello en un mundo hambriento de alimento espiritual, que demasiadas veces es buscado en religiones esotéricas, o, en todo caso, ajenas a nuestra tradición cultural, dado que los llamados a suministrarlo en nombre de Cristo no parecen demasiado dispuestos a hacerlo.

EL DINERO ELECTRONICO

El billete de banco pierde terreno en beneficio de valores más abstractos

Con prestar alguna atención es evidente que para las grandes y pequeñas operaciones el dinero, en forma de billetes, está perdiendo terreno a favor de valores más abstractos.

Por «arriba» los DEG (Derechos Especiales de Giro) o el ECU (Unidad Monetaria Europea) ya no representan los valores patrones de la libra esterlina en su momento o del dólar en la última etapa. Estos acuerdos establecidos en el FMI (1970) y la CEE (1979), simbolizan una especie de dinero supranacional cuyo valor está en función de una cesta que contiene las divisas nacionales más importantes.

Por «abajo», en cambio, la tarjeta de plástico creditada se está transformando en algo más: en dinero electrónico. En este caso, los nuevos rasgos que va adquiriendo el dinero se debe a que la tecnología ha disminuído los niveles de riesgo y a un tiempo, el coste de los dispositivos empleados. El riesgo ha disminuído especialmente en los componentes de la tarjeta portátil, mientras que el menor coste se ha verificado en los equipos que se ofrecen a los comerciantes con el fin de sustituir la tradicional caja registradora.

EL DATAFONO

Este año, en España se han inaugurado dos sistemas que muestran claramente la tendencia al nuevo tipo de dinero; el datáfono de American Express y la tarjeta Clave de la Caja de Ahorros de Navarra combinada con los equipos suministrados por Nixdo r f Computer. El primero es de carácter internacional, en tanto que el segundo, por ahora es de ámbito exclusivamente provincial.

El datáfono, totalmente diseñado y fabricado en el país es el primer terminal homologado de transacciones de punto de venta (TVP), de acuerdo con las normas internacionales para la red pública de transmisión de datos. Este tipo de terminales conecta directamente a los establecimientos españoles con la central de autorizaciones situada en Phoenix (Arizona). Dicho centro, con capacidad para efectuar 300 transaciones por segundo, da servicio las 24 horas del día a más de 50.000 terminales instalados en Estados Unidos, Alemania, Francia y Canadá. Los planes de la compañía norteamericana preveen la instalación de 300 terminales antes de fin de año en establecimientos de su red de comercios afiliados en España.

Concebido y desarrollado por la Compañía Nacional Telefónica de España (CTNE) y American Express, el datáfono es un sencillo terminal conectado directamente por línea telefónica, sustituyendo al teléfono existente sin instalación especial. Junto al altavoz de llamadas y memorización de números telefónicos, el equipo ofrece conmutación automática y lectura magnética de la tarjeta ambas operaciones necesarias para resolver la transación.

La compra por medio de impulsos electrónicos queda completada automáticamente en 10 segundos, eliminando todos los pasos intermedios hasta ahora utilizados, como consulta de boletines autorizaciones, etc. La tarifa mensual de conexión del datáfono es de aproximadamente 4.000 pesetas por mes, más una cuota de conexión telemática de 800 pesetas. Asímismo, el coste para el establecimiento en las operaciones con la tarjeta es inferior a una llamada telefónica local.

PAGO ELECTRONICO

Los equipos de Nixdorf, por su parte, se encuentran en conexión directa con el ordenador central de la Caja de Ahorros de Navarra. De este modo cumplen simultaneamente, funciones de medio pago, de caja registradora y de terminal de consulta.

Como medio de pago electrónico ofrece al cliente la ventaja de pagar directamente con la tarjeta Clave y al comerciante la tranquilidd de que el importe total de sus ventas sea abonado el mismo día La transferencia de la cuenta del comprador a la del vendedor es instantánea.

Algunas de las operaciones que pueden efectuar como caja registradora son las que siguen control de la facturación distribuída por secciones y por empleados (hasta un total de 100 agentes); estadísticas de ventas; arqueo diario de caja; control sobre cobros, pagos, devoluciones, descuentos, etc, todo ello cualquiera que sea la índole del comercio.

Por último, como terminal de consulta permite acceder a los archivos informáticos de la Caja de Ahorros de Navarra, solicitando saldos de sus distintas cuentas y el movimiento de sus operaciones por cada terminal y por cada establecimiento.

Actualmente, en Pamplona hay instalados cerca de 100 terminales, de los cuales 80 ya funcionan en diversos comercios que abarcan casi todos los sectores. Estos terminales son alquilados al usuario, por la propia Caja y por una suma que ronda las 40.000 pesetas por año. Además, sobre una población cecana a las 500.000 personas, la capital de Navarra tiene en circulación 50.000 tarjetas clave.

PROTECCION E IDENTIFICACION

Para generalizar la tendencia que sustituye al dinero por la tarjeta plástica, sin embargo, se debe continuar el perfeccionamiento de los niveles de riesgo, de protección e identificación de las tarjetas. De ahí que ya se están realizando experiencias en las que la banda ha sido reemplazada mi- por un microprocesador incorporado en el mismo plástico. Lo es lógico, supone la de un dispositivo propia memoria, programas incorporados.

La introducción tarjeta en el lector diente, conlleva un sistema de identificación e interviene el portamisma, componiendo teclado su código así como su firma electrónica. Para protegerse de tentos de fraude, por ejemplo, después de tres intentos o tanteos en acertar el adecuado código, la tarjeta queda invalidada destruyéndose la información clave e impidiendo así cualquier otro intento.

Es indudable que a medida que avanza la tecnología tales identificadores de crédito personal se irán haciendo más pequeños, más poderosos y más a prueba de errores. Probablemente, en tiempos próximos se llevará en el lugar que hoy se lleva el reloj de pulsera. Pero a sus portadores no les debe sorprender la tremenda precisión con que serán conocidos sus movimientos, sus compras y sus actividades por parte del ordenador instalado en la entidad emisora de tan moderna tarjeta portátil.

OSVALDO NATUCCI
(EFE)

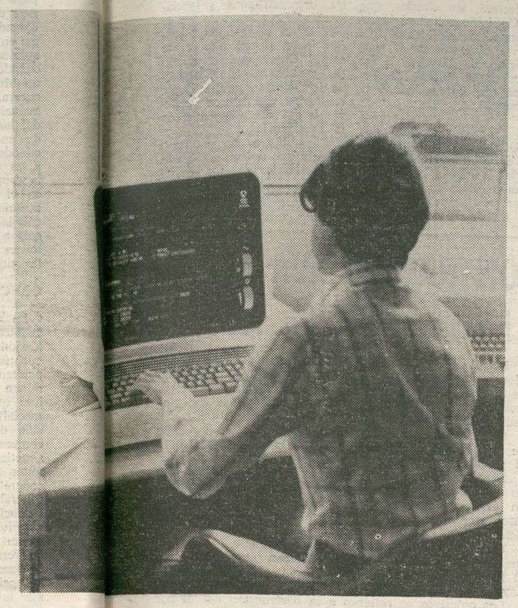

Una terminal, base del dinero electrónico. — (Foto EFE).

EL HOMBRE QUE NO QUISO SER REY DE LOS ESTADOS UNIDOS

Los Estados Unidos estuvieron a punto de convertirse en una Monarquía bajo el cetro de un príncipe alemán, según se desprende de una serie de documentos olvidados, que ahora acaban de ser puestos de actualidad en un Congreso cientifico celebrado en la Universidad de New Hampshire, ante la sorpresa y curiosidad de numerosos historiadores.

La oferta del trono estadounidense al príncipe Enrique de Prusia y las tentativas de establecer un sistema monárquico americano habían sido, hasta ahora, muy difíciles de desentrañar, puesto que tan singular propuesta fue llevada a cabo en secreto por personajes de alto nivel político de la época y los pormenores no trascendieron a la opinión pública

UN CONCRETO OFRECIMIENTO DEL TRONO

Tras Independizarse de la Corona de Gran Bretaña en 1776, las trece colonias americanas se encontraron en la situación de Implantar una estructura política nueva. La mayor parte de la clase dirigente parecía dispuesta a apoyar un sistema de gobierno republicano —que contrastara con la política monárquica de sus detestados adversarios, los ingleses—, pero no faltaban importantes personalidades convencidas de la utilidad de unir los diversos Estados bajo una sola Corona, de estructuras sólidas.

Los trece Estados americanos constituían una Confederación en la que surgían graves Después de la En Agosto de 1783 una revuelta civil encabezada por Daniel prestigio, el Shays, que se saldó durante la Revolución, insultó a las puertas de Congreso ante este clara de la debilidad dirigentes americanos, dieron seriamente alternativa más fuerte, necesario los momentos Fueron Nathaniel Congreso americano Enrique de Prusia.

La tentativa por muy pocos, finales de 1786 primer ciante y político ocupó la presidencia —a la sazón alto de los Estados desde el 6 de 36 al 2 de Febrero de 1789.

Que la oferta al príncipe prusiano no cabe hoy poner en primer y más lugar. monio lo ha hecho propio Gorham, quien de justificar después, concretamente de Marzo de 1783, dico «Philadelphia Aurore» abrigué la intención elementos extranjeros cimiento a un ilustré Casa Borgo en tiempos de Shays no sección aprobación; la de un príncipe Enrique de gran sabiduría debe ser nunca.

Luego está claro que el ofrecimiento del trono se realizó.

Otro testimonio se encuentra en las memorias de Joseph Gardiner Swift, comandante de la Academia Militar de West Point desde 1812 hasta 1817. Swift reproduce una conversación privada con el presidente James Monroe en 1817, en la que el mandatario estadounidense se muestra explícito respecto al asunto «El señor Monroe me dijo que durante la presidencia del Congreso de Nathaniel Gorham, éste escribió al príncipe Enrique de Prusia expresándole sus temores de que América no pudiese mantener su Independencia y solicitando al príncipe aceptase los poderes de rey si se desmoronaban nuestras instituciones. El príncipe respondió que lamentaría muchísimo esa situación, que no la favorecería, y que se sentía demasiado viejo para poder aceptar»

HERMANO DE FEDERICO EL GRANDE

¿Por qué se ofreció la Corona americana precisamente el príncipe Enrique? Es probable que el personaje suscitara vivas simpatías entre los numerosos oficiales prusianos que habían servido a sus órdenes en el ejército de Prusia durante la Guerra de los Siete Años y que posteriormete emigraron a América, tomando activa parte en la guerra de la independencia contra los ingleses Según todas las apariencias fue uno de estos ex oficiales prusianos, el barón Von Steuben quien comunicó el ofrecimiento secreto de la Corona al príncipe Una carta de Enrique fechada en Abril de 1787, y conservada en los Archivos Reales del palacio de Charlottenburg, prueba que éste se había sentido halagado por la proposición, pese a su negativa.

Sexto hijo del rey Federico Guillermo I de Prusia —y hermano menor, por tanto de Federico II el Grande— el príncipe Enrique contaba sesenta años en el momento del ofrecimiento de la Corona americana. De su matrimonio con la princesa Guillermina de Hesse-Cassel no había tenido hijos.

Si hubiera aceptado el trono, su heredero Inmediato hubiese sido su hermano menor, Fernando, o uno de sus sobrinos, por los que no experimentaba especial predilección Por otra parte, estaba claro que la subida al torno de «las colonias rebeldes» de un príncipe alemán desagradaría a Inglaterra, heriría susceptibilidades y podría dar lugar a un conflicto diplomático, y quien sabe armado, con Prusia. El príncipe Enrique obró sabiamente con su negativa Lo que fue reconocido más tarde, según hemos demostrado, por el propio Gorham, en el artículo publicado en el «Philadelphia Aurore»

La Constitución americana fue aprobada en Septiembre de 1787

El general Washington, héroe de la revolución, fue elegido para la presidencia de la República; una presidencia todopoderosa que cualquier monarca de su época hubiera envidiado, pero que consiguió unir bajo un ejecutivo fuerte a los Estados Unidos cimentando las raíces de una de las naciones más decisivas de la moderna historia del mundo (EFE)

JUAN BALANSO

El Príncipe Enrique de Prusia, propuesto para ocupar el trono de los Estados Unidos de América en 1876. A la derecha: Ya adoptado el Régimen republicano. Washington jura el cargo, en 1789, como primer presidente de la nación. — (Foto EFE).

ES HORA DE DEJAR DE IMPROVISAR

Las universidades, ante la LRU

Rafael Portaencasa, Rector de la Politécnica de Madrid: "Es necesario planificar el número de estudiantes y de centros"

Por Pedro PASCUAL

Madrid (Colprisa). — Cuarenta mil alumnos es la cifra de estudiantes que hubo en el curso pasado, y en el actual no es probable que sufra variaciones importantes. Para ellos, tres mil profesores, entre catedráticos y profesores no numerarios, comenzarán las clases de la Universidad Politécnica de Madrid en Octubre próximo con un nuevo camino jurídico, la Ley de Reforma Universitaria, que acaba de ser aprobada por el Parlamento.

La Universidad Politécnica de Madrid, una de las cuatro existentes en España —las otras están en Barcelona y Valencia y Las Palmas— es también una de las mayores Universidades de Europa, por sus dimensiones, por su trabajo, por su prestigio. La Ley de Reforma Universitaria, afectará a la Politécnica de un modo específico, distinto a las Universidades clásicas o humanistas. El hecho de ser además una de las mayores de Europa y que en ella estén las únicas Escuelas de Ingenieros de algunas especialidades que hay en España de tal modo que un estudiante de cualquier punto de España tiene necesariamente que acudir a estudiar a esta Universidad hacen obligado en este momento el diálogo con su rector, don Rafael Portaencasa Baeza.

—La manera de afectar la Ley de Reforma Universitaria a la Universidad Politécnica se diferencia poco de cómo lo hará a otras Universidades. Afecta a todas las Universidades de forma similar, ya que por fin hay un marco legal a los temas universitarios, al parecer una ley de la que llevamos varios años pendientes de su aprobación. La Ley no es perfecta, como no lo es ninguna, pero añade puntos importantes a la autonomía universitaria, ya que permite a la Universdad gestionar sus propios presupuestos, por un lado, seleccionar a su propio profesorado, por otro lado, y participar en temas de colaboración con la industria de una manera esencial. Quizá este último punto es de especial trascendencia para las Universidades Politécnicas. El artículo 11 de la LRU permite que los Departamentos y los Institutos universitarios pueden contratar con entidades públicas y privadas la realización de trabajos de carácter científico, técnico o artístico en general. Esto se venía haciendo en esta Universidad Politécnica desde hace bastante tiempo Ahora la Ley nos da un marco legal para encauzar esta colaboración entre la Universidad y la Sociedad. Con esta Universidad hemos realizado trabajos de cooperación y desarrollo industrial por valor de varios cientos de millones de pesetas. sto es una manera de potenciar una acción de nuestra Universidad.

—En el reciente estudio sobre empleo y paro en licenciados, realizado por el Centro de Orientación e Información de Empleo de esta Universidad Politécnica se ofrecían cifras dispares en cuanto a apreciación de conocimientos. Los estudiantes recién licenciados dicen en mayoría que las enseñanzas recibidas no les son suficientes para su vida profesional. Los empresarios encuestados afirman lo contrario. ¿A quién se debe esta disparidad de criterios?

—No estoy conforme con el resultado de ese estudio. La formación de un estudiante en la Universidad nunca podrá ser completa. En esta politécnica procuramos, lo más posible, acercar el mundo industrial a la Universidad y nuestros planes de estudio evolucionan constantemente en muchos de nuestros Centros tratando de adaptarse a las necesidades de la industria. El trabajo de los estudiantes de los últimos cursos, los cursos de doctorado en tareas de investigación con la industria permite perfeccionar esa formación y preparar un técnico más cerca de las necesidades de nuestras sociedades. Ese es el objetivo a seguir.

TRABAJOS PARA EMPRESAS

—Ha hablado de cantidades importantes de trabajos que se hacen en la Universidad para empresas. Es muy importante conocer esto con detalle.

—Se han hecho muchísimos trabajos, especialmente, para la Administración del Estado y para la industria. Citaré entre otros que en la Escuela de Agrónomos se han desarrollado trabajos de investigación y estudio en las áreas por las que ha estado interesado nuestro Ministerio de Agricultura. En la de Telecomunicación se hacen trabajos incluso de aplicación militar, para la Bazán y Santa Bárbara En industriales firmamos un importante convenio con el Ministerio de Defensa, que nos ha permitido instalar un ordenador de cuatrocientos millones de pesetas en el departamento de Ingeniería Nuclear, además de un notable desarrollo de la automática y la robótica La mayoría de las escuelas superiores tienen importantes colaboraciones con empresas públicas y privadas En la de Caminos, el año pasado se hicieron estudios por más de cien millones de pesetas para el Ministerio de Obras Públicas. En conjunto la cantidad total se puede cifrar en cerca de los mil millones de pesetas, entre todos los centros, cantidad que repercute en la Universidad, y gracias a ello los laboratorios están algo mejor dotados, y estudiantes de postgrado o que están haciendo la tesis doctoral pueden así trabajar como colaboradores de estos proyectos. La autonomía universitaria, con esta nueva ley, permitirá agilizar estos trabajos, al eliminar la burocracia y ser la Universidad la que pueda gestionar una parte de sus presupuestos. Esto es una realidad en todas las Universidades del Mundo occidental. Ello indicará que nuestras Universidades tecnológicas sean útiles a la sociedad de un cierto modo.

EL TEMA DE LAS TRANSFERENCIAS

—En Madrid está casi a cero el sentimiento autonómico. ¿Cómo enfoca la Universidad Politécnica el tema de las transferencias?

Estamos enclavados en una comunidad autónoma y es lógico que se acentúan cada vez más las relaciones con nuestra Comunidad Autónoma, en la que nos entregaremos una vez más.

—Las leyes que desarrollan la LRU hablan del doctorado.

—No van a influir. Lo que sí influirá es en la expedición de títulos que los dará la propia Universidad. El rector emite los títulos en nombre del Rey, lo cual abre las puertas a una competencia entre las Universidades, porque cada Universidad intentará que su título sea el más prestigioso. Es posible que las empresas, las industrias, seleccionen los técnicos según la Universidad en la que hayan estudiado y porque los licenciados salgan mejor preparados. Esto es un hecho corriente en Estados Unidos y en otros muchos países

EXAMENES DE SELECTIVIDAD

—Los exámenes de selectividad comenzarán el uno de Septiembre. Para el ingreso en las Escuelas Técnicas Superiores, de Ingenieros Aeronáuticos, Agrónomos, de Caminos, Canales y Puertos, Industriales, de Minas, de Montes, Navales, de Telecomunicación, de Arquitectura y Facultad de Informática, se han presentado 4.771 aspirantes. Para las Escuelas Universitarias de Ingeniería Técnica Agrícola de Ciudad Real, Politécnica de Almadén y las de Madrid, de Aeronáutica, Agrícola, Arquitectura, Forestal. Industrial, Obras Públicas, Telecomunicación, Topografía e Informática, el núm. es de 4.456. ¿Cuántos de éstos terminarán? Porque a estas carreras se les ha tenido pavor, por la dureza de sus estudios, ¿Se está abriendo ahora la mano?

—Desde hace muchísimos años no existe «numerus clausus» de ninguna naturaleza. Los estudiantes pueden hacer la selectividad en cualquier Universidad del Estado y luego pedir su traslado a nuestra Universidad. Lo cierto es que la mayoría de nuestros estudiantes realizan las pruebas de acceso en otra Universidad distinta a la Politécnica. Las dificultades que luego encuentran se derivan del nivel de nuestros estudios, lo que lleva a que en el primer curso haya estudiantes que se desanimen, porque esperaban estudios más sencillos; los estudios tecnológicos, requieren un alto nivel y cada vez lo requerirán más porque la técnica evoluciona día a día y exige más.

—¿El número de estudiantes que ingresan en la Universidad se hace en razón de que están preparados o para cubrir las necesidades de la sociedad española?

—Hasta ahora no ha habido ninguna planificación, lo cual es un desastre, los estudiantes que entran en las Universidades, son todos los que acaban el COU, aprueban la selectividad y sus recursos económicos les permiten todavía no participar en el mundo del trabajo o bien no encuentran trabajo. La Universidad está abierta a todos, lo cual es bueno, pero también es malo, porque no hay una planificación adecuada de las necesidades que requiere cada sector; los estudios son caros y eso es un pequeño derroche que le cuesta a nuestra sociedad.

EL PARO Y LA UNIVERSIDAD

—El paro, el gravísimo fantasma del paro, la frase de la Universidad fábrica de parados.

—En nuestras carreras técnicas son muy pocos los licenciados en paro. La única excepción es Arquitectura por la crisis de la construcción, que padecemos desde hace un tiempo largo. En las otras carreras, hay pocos en paro, y en la Electrónica e Informática hay mucha mayor demanda de la sociedad que lo que sale de la Universidad, el paro es muy pequeño Sería muy conveniente tener una idea para poder preparar los técnicos que requiere el país, cosa bastante difícil de predecir, y sobre todo al menos para poder planificar nuevos centros. Algunos centros se crearon por razones políticas y no por razones técnicas y sin tener en cuenta los problemas económicos, hay que hacer una planificación, lo que también prevee la Ley de Reforma Universitaria. En el nuevo Consejo de Universidades, aparece la Comisión de Coordinación y Planificación, que se pretende trate de planificar los nuevos centros y ver en qué zonas hacen falta nuevos licenciados, ingenieros o arquitectos, estudiando también la viabilidad de todo nuevo centro. Ya es hora de dejar de improvisar.

M.C.D. 2018

GUATEMALA: AUN ES PRONTO PARA HABLAR DE CAMBIOS

Guatemala (Efe). — Aunque es muy pronto para definir la política del nuevo Gobierno guatemalteco, dirigentes de partidos y ciudadanos en general declaran hoy que no esperan grandes cambios y citan en favor de su tesis el primer discurso del general Oscar Mejía Victores, ayer, en su toma de posesión como presidente.

Los principales cambios inminentes anunciados por Mejía Victores fueron la eliminación de los tribunales de fuero especial, que habían condenado a muerte a quince personas en los últimos meses, y el total respeto a los cultos religiosos.

Por lo demás, según el discurso inicial, Mejía seguirá las pautas marcadas del depuesto presidente Ríos Montt.

El nuevo mandatario pertenece al «ala dura» del Ejército, según círculos militares, mientras que Ríos Montt estaba vinculado al «ala liberal».

Mejía Victores dijo que continuará el proceso para convocar a elecciones libres en la fecha fijada por el anterior régimen, el primero de Julio de 1984.

También prometió que se respetará la libertad de Prensa, y que se realizarán los cambios democráticos correspondientes para asegurar la libertad y el progreso del país.

En este sentido, Mejía Victores levantará hoy el «estado de alarma», que rige sobre todo el territorio nacional desde el pasado 29 de Junio.

Es previsible que las relaciones entre Estados Unidos y el nuevo Gobierno del general Mejía sean «mucho más fluídas que con el anterior Gobierno militar», han anunciado fuentes diplomáticas en Washington.

En cuanto a la Prensa centroamericana, destaca hoy la reunión que, cuarenta y ocho horas antes del golpe de Estado, sostuvieron Mejía Victores y el segundo jefe del comando Sur del Ejército norteamericano, Frederick Woerner, en Tegucigalpa.

En cuanto a la Administración Reagan, que ya ha mantenido contactos «privados» con el nuevo Gobierno guatemalteco ha informado hoy el portavoz de la Casa Blanca, Larry Speakes.

Speaker negó por otra parte que la reunión del nuevo presidente con generales norteamericanos el domingo pasado en Honduras estuviera relacionada «con otros acontecimientos» en Guatemala.

Esos contactos previos al golpe, fueron interpretados en algunos sectores como un indicio de que Estados Unidos podía tener conocimiento anticipado de los acontecimientos e, incluso, haberlos sancionado.

Los Gobiernos de Honduras, El Salvador y Costa Rica han sido los primeros en anunciar su reconocimiento oficial del nuevo régimen guatemalteco.

En la capital guatemalteca, a pesar de que existe un clima menos tenso que el de ayer, los ciudadanos aún ven con cierto temor que permanezcan en las calles carros de asalto del Ejército, y sigan las tropas custodiando la central telefónica.

En cuanto a la aceptación en el propio escenario, sectores del Ejército están de acuerdo con el golpe de Estado contra Ríos Montt, pero rechazan al general Mejía Victores como jefe de Estado, han informado hoy fuentes castrenses.

ITALIA

GRAXI, PRESENTO SU GOBIERNO Y PIDIO EL VOTO DE CONFIANZA

Roma (Efe). — El presidente del nuevo Gobierno italiano, Bettino Craxi, ha presentado hoy su Gobierno a la Cámara, afirmando que «no será ni podrá ser un Gobierno conservador».

Craxi pronunció un discurso contenido en 25 folios, en el que hizo un examen global de la situación política y una enunciación de los intentos programáticos del primer Gobierno presidido en Italia por un socialista.

El líder del PSI, inició su discurso pidiendo formalmente a la Cámara «la confianza constitucional».

Al referirse a las fuerzas políticas de la mayoría (formada por democratacristianos, socialistas republicanos, socialdemócratas y liberales), Craxi subrayó su «concurso determinante» para la definición de la base política y programática del nuevo Gobierno.

«Esta renovada mayoría política y este renovado pacto de coalición es autosuficiente», afirmó Craxi, «pero no por ésto se cierra al diálogo y a la colaboración.

«El Gobierno —subrayó— no será y no podrá ser un Gobierno conservador», y anunció seguidamente los «cinco puntos fundamentales» que caracterizarán la naturaleza y el significado del programa del Gobierno.

Ellos comprenden los objetivos y las iniciativas de Italia en la política internacional, el saneamiento de la economía para una política de desarrollo y de la ocupación, principios y criterios de la política social, la lucha contra la criminalidad y la reforma de las instituciones.

Sobre la entrada de España y Portugal en la Comunidad Económica Europea, Craxi declaró, sin citarlos, que «el Gobierno solicitará la solución a los problemas que todavía obstaculizan el alargamiento de la CEE a los países de la Europa mediterránea que han solicitado la adhesión».

El Gobierno nombró hoy en Consejo de ministros los nuevos 58 subsecretarios que cierran la cúpula política del ejecutivo, dejando vacante la Subsecretaría de los Servicios de Seguridad, sobre la que había discrepancias entre democristianos y socialistas.

Mientras los primeros querían para sí tan importante cargo, Craxi, con el apoyo del republicano Spadolini y de los demás partidos de la coalición, mantenía el criterio de que debía depender de la Presidencia.

El ministro de Turismo declaró que no fue nombrado subsecretario de los Servicios de Seguridad «porque, presumiblemente, el cargo lo asumirá directamente Craxi».

CONTRAOFENSIVA IRANI

Irak se ha retirado de la zona de Mehran

Beirut (Efe). — Irán informa hoy de una nueva ofensiva de sus tropas en el sector central del frente, al tiempo que Irak da a conocer su retirada de los territorios iraníes conquistados en su contraofensiva del pasado 6 de Agosto.

Según Teherán, sus fuerzas comenzaron en la noche de ayer, lunes, la segunda fase de la ofensiva lanzada el pasado 29 de Julio.

Las tropas iraquíes se han retirado hoy de la zona de Mehran después de haber logrado sus objetivos en territorio iraní, mientras que Irán ha conseguido dos altos estratégicos en la frontera con Irak, según noticias recibidas en Beirut.

Un comunicado militar iraquí señala que tras lograr sus objetivos en la zona de Mehran (160 kilómetros al Este de Bagdad), las tropas iraquíes se han retirado hoy a las 17,00 hora española.

Los objetivos se refieren a la destrucción del 70 por ciento de los contingentes iraníes en Mehran.

En las últimas 24 horas, los iraníes han perdido 1.164 hombres, 11 carros de combate, seis vehículos de transporte, 12 piezas de artillería «106-MM» y gran número de armas de otros tipos, agrega el comunicado.

Irán, por su parte, difundió un comunicado militar, a través de la radio, en el que informa que ha conseguido los altos después de cruentos enfrentamientos armados en los tres últimos días.

Los iraníes destruyeron tres batallones iraquíes, dieron muerte o hirieron a 1.000 soldados e hicieron prisioneros a más de 250 personas.

GUERRA DEL CHAD

LIBIA HA PEDIDO LA REUNION URGENTE DEL CONSEJO DE SEGURIDAD

(Redacción de Efe). — Libia ha pedido la reunión urgente del Consejo de Seguridad de las Naciones Unidas, en carta fechada el 8 de Agosto que ha llegado hoy a manos del presidente del Consejo. La firma el encargado de Negocios interino de Libia, Burwin.

En la carta se relatan las intensificaciones de la intervención norteamericana en el Mediterráneo, Oriente Medio y Africa, y se acusa a los Estados Unidos de haber dirigido provocaciones o intimidaciones a Libia.,

El encargado califica el envío de armamento a la región como «una amenaza y un peligro para la paz y la seguridad». Y continúa: «Siguiendo instrucciones de las autoridades de mi país, pido que el Consejo de Seguridad se reúna con urgencia para examinar la situación y poner fin a los actos de provocación y hostilidad perpetrados por los Estados Unidos, en particular contra «Jamahiriya Arabe Libia».

El mismo coronel Gadafi envió una carta a la ONU, denunciando el desembarco de fuerzas norteamericanas en Egipto, Sudán, Somalia y Omán. Gadafi responsabiliza al Gobierno estadounidense el quebrantamiento de la seguridad internacional, y al Consejo de Seguridad «si no interviene para poner fin a este desembarco de tropas en gran escala»

El Consejo, que se había reunido a petición de Chad para tratar el asunto de los bombardeos libios suspendió las deliberaciones el pasado día 3 sin fijar fecha para una nueva reunión.

Libia sigue negando —y lo hizo en el Consejo— su intervención en la guerra del Chad, desmintiendo las acusaciones del Gobierno de Habre de bombardear la ciudad de Faya Largeau.

Hoy mismo, el representante libio en Roma ha vuelto a negar la intervención, reiteró su «neutralidad» frente a la guerra del Chad amenaza con represalias a Sudán y Egipto «si continúan ayudando al imperialismo norteamericano en sus objetivos de desestabilizar la región» Agregó que tres millones de ciudadanos libios están dispuestos a luchar por la seguridad del país, «que depende también de la seguridad de Chad».

A todo ésto, informaciones llegadas a París indican que la aviación libia ha sometido hoy a un duro bombardero Faya Largeau. En una conferencia de Prensa, el ministro chadiano de Información dijo que la aviación libia ha lanzado, por segundo día consecutivo, bombas de fragmentación y de fósforo en la ciudad. Dijo también que varios de los heridos han muerto a consecuencia de los continuados ataques libios.

En medios diplomáticos de París se estima que unas 500 toneladas de bombas han sido lanzadas en los últimos bombardeos contra Faya Largeau.

El ministro indicó que 520 prisioneros hechos durante los últimos combates —la mayoría chadianos y otros libios— han llegado a la prisión central de Yamena procedentes de Faya Largeau.

Al parecer, en Trípoli existe «nerviosismo» entre los representantes de los países comunistas, pues piensan que la intervención libia en Chad puede provocar la confrontación entre los dos bloques. Según estimaciones de los medios diplomáticos, unos 4.500 soldados y uno o dos batallones de carros libios se encuentran actualmente en el Chad.

Francia ha enviado hoy una unidad de instructores militares especializados, tal como han informado fuentes del Ministerio francés de Defensa.

ORIENTE MEDIO

LAS GESTIONES DEL ENVIADO DE REAGAN NO HA DADO FRUTO

Beirut (Efe). — Robert McFarlane, enviado especial del presidente Reagan, ha llegado esta tarde a Beirut, procedente de Arabia Saudí y después de haber hecho una escala inesperada en Ammán.

McFarlane llegó a la capital de Jordania a última hora de esta mañana y ha sido recibido por el Rey Hussein, que estaba acompañado por el primer ministro y otras personalidades, según ha informado escuetamente Radio Ammán.

La agencia de Prensa jordana, por su parte, dice que el enviado especial informó al Monarca hachemita sobre la misión que le ha llevado al Oriente Medio.

En opinión de los observadores políticos libaneses pudiera ser que McFarlane y el Rey hachemita hayan conversado sobre la postura que Estados Unidos y Jordania mantienen con respecto a la situación existente en el Líbano y a la conflictiva retirada de fuerzas extranjeras, dado que el Rey Hussein decidió el pasado mes de Abril no participar en las negociaciones basadas en el plan propuesto por Reagan.

McFarlane inició su viaje a Oriente Medio en el Líbano a finales de la semana pasada, visitó también Israel, Siria y Taif, residencia de verano del Rey Fahd. No ha facilitado hasta ahora información alguna sobre los resultados de su gestión y todo indica que, por el momento, no ha conseguido resultado alguno.

El enviado de Reagan tuvo que esperar en Taif veinticuatro horas para ser recibido por el Rey Fahd, quien celebró diversas audiencias, antes de entrevistarse con McFarlane.

Los observadores de Beirut no se muestran muy optimistas sobre el resultado de la de entrevistarse con McFarlane. dado que en medios políticos saudíes se opina que el Rey es partidario de la retirada total de fuerzas extranjeras de todo el territorio libanés y no acepta la propuesta de Reagan que aboga por la retirada parcial. Esta opinión de los observadores se ha reflejado hoy en la Prensa saudí y en los comentarios de radio.

El regreso de McFarlane a la capital libanesa ha coincidido con el rumor persistente de que el Gobierno libanés pudiera dejar en suspenso el acuerdo concertado con Israel sobre la retirada de tropas.

La emisora falangista La Voz del Líbano informó, esta tarde, que el Gobierno del presidente Gemayel tiene el propósito de suspender el acuerdo en todos sus términos excepto en lo que se refiere a sus cláusulas de seguridad.

SEGUNDO DIA DE DISTURBIOS EN EL ULSTER

Belfast (Efe). — Por segundo día consecutivo varias ciudades de Irlanda del Norte fueron escenario de disturbios y ataques contra las fuerzas de seguridad (Policía y Ejército) en protesta por la presencia británica en la región que los nacionalistas quieren unir a Irlanda.

En esta ocasión los disturbios coincidieron con el decimosegundo aniversario de la ley de internamiento sin juicio, ya abolida.

Los disturbios de hoy se iniciaron en Belfast después de que un joven, desarmado, según la Policía, fue muerto por un soldado del Ejército en circunstancias aún no esclarecidas.

Grupos de jóvenes lanzaron piedras, botellas y bombas incendiarias contra la Policía y el Ejército, que respondieron lanzando balas de plástico.

Un autobús fue tomado por los revoltosos, incendiado y utilizado como barricada en una zona católico-republicana de Belfast.

Los disturbios del lunes por la noche, que se prolongaron hasta bien avanzada la madrugada, produjeron 60 detenciones entre ellas la de un miembro de la delegación de simpatizantes estadounidenses del IRA.

Los disturbios de la noche y madrugada del lunes se desarrollaron en seis poblaciones distintas de la región, en donde locales comerciales, autobuses y coches particulares fueron incendiados y, estos últimos, utilizados como barricadas.

Los peores incidentes se desarrollaron en Londonderri donde durante unas tres horas grupos de personas lanzaron bombas incendiarias contra la Policía y el Ejército.

AMENAZA CONTRA LA EMBAJADA PERUANA EN PARIS

París (Efe). — La rama armada del «Consejo indio sudamericano» amenazó hoy con hacer saltar mañana, miércoles, la Embajada peruana en París, en llamada anónima efectuada a las 9,30 GMT a la delegación de la agencia «Efe» en París. Pocos minutos antes, otra voz anónima había denunciado —también por teléfono— el asesinato de 300 indios en Perú y más de 30 en Bolivia, acusando a ambos países de cometer un verdadero «genocidio» contra las etnias autóctonas.

ARGENTINA: YA NO HAY PROHIBICIONES POLITICAS

Buenos Aires (Efe). — El poder ejecutivo argentino ha derogado hoy los decretos de la Junta militar del 24 de Marzo de 1976 que prohibían las actividades políticas y gremiales en todo el país. La medida se adoptó en virtud de lo resuelto por la Junta militar el pasado 14 de Julio, pero de hecho la reanudación de las actividades de los partidos políticos y los sindicatos se inició el año pasado. El Gobierno militar convocó a elecciones nacionales para el 30 de Octubre próximo y anunció que el Gobierno será entregado el 30 de Enero de 1984 a las nuevas autoridades constitucionales.

ESTE MUNDO NUESTRO

Londres (Efe). — Arabia Saudí busca barrenderos para la ciudad santa de La Meca, según un anuncio aparecido en la Prensa británica. Las condiciones que se exigen a los concursantes son: que tengan siete años de experiencia en el ofio, sean preferiblemente musulmanes y cuenten con experiencia militar Sueldo: 24.000 dólares al año (3.600.000 pesetas) más horas extras

EL GATO DE LA PRINCESA

Londres (Efe). — La princesa Micaela de Kent, quien se acaba de casar por segunda vez con su marido, esta vez en ceremonia católica, ha perdido el gato que su marido le regaló con motivo de su boda. El gato de tipo birmano y de color marrón oscuro, atiende por «Kitty», lleva un collar con los teléfonos de la princesa y es uno de los 5 que viven en su casa de Stroud (condado de Gloucester). «Kitty», de cinco años, desapareció el pasado domingo cuando la mansión de los príncipes de Kent fue abierta a visitantes para recaudar fondos con destino a la Cruz Roja. Anne Frsot, secretaria de la princesa, dijo que ésta se encuentra muy disgustada por la desaparición de su gato favorito, el cual le acompañaba a todas partes. La princesa ofrece una fuerte recompensa a quien le devuelva sano y salvo a su felino, que creen se subió al coche de alguno de los visitantes por error.

M.C.D. 2018

SERAN VOLADOS LOS RESTOS DEL "CASTILLO DE BELLVER"

El balance provisional de pérdidas es de 10.000 millones

Oficialmente se han dado por desaparecidos a los tres tripulantes

Madrid (Efe). — La empresa nacional «Elcano» ha dado hoy por desaparecidos a tres de los tripulantes del «Castillo de Bellver», y ha autorizado a las autoridades sudafricanas para que procedan a la voladura del petrolero en aguas del Atlántico.

Según ha informado el presidente de «Elcano», Pedro Sancho, la voladura del «Castillo de Bellver» se efectuará mediante cargas de profundidad, para tratar de evitar los daños producidos por la marea negra.

Pedro Sancho confirmó, en rueda de Prensa, que se han perdido todas las esperanzas de encontrar con vida al jefe de máquinas José María Pérez Alcántara, el segundo jefe de máquinas Alfonso Sandín Vélez y al mecáinco Manuel Cueto, por lo que se han dado por conclusos los trabajos que en su búsqueda realizaba la empresa «Elcano»

«Por las informaciones recibidas hasta momento, podemos suponer —dijo Pedro Sancho— que los tres fallecidos murieron en el acto, como consecuencia de alguna de las explosiones ocurridas en el «Castillo de Bellver».

Para el presidente de «Elcano» la muerte de estos tres tripulantes pudo deberse, muy probablemente, a sus intentos por apurar hasta el máximo su permanencia en el petrolero para tratar de controlar el incendio.

Respecto al primer oficial de máquinas, que permanece internado en un Hospital de Ciudad del Cabo a causa de las quemaduras sufridas en un 20 por ciento de su cuerpo, Sancho dijo que ha experimentado una notable mejoría.

El capitán del «Castillo de Bellver», Alfonso Civera, que ha estado colaborando con las autoridades sudafricanas en la investigación y esclarecimiento de las causas del citado accidente, emprenderá mañana viaje de regreso a España, después de haber sido autorizado por las autoridades sudafricanas para abandonar ese país.

En sus declaraciones, Pedro Sancho descartó una vez más la posibilidad de que el incendio del petrolero se originara en la zona de camarotes o en la sala de máquinas, y señaló la hipótesis de que las llamas se iniciaran en la zona de carga.

El fuego no fue registrado por los aparatos detectores de incendio, lo que acentúa aún más, según Sancho, la posibilidad de que las llamas se originaran en cubierta, donde no se dispone de aparatos detectores debido a que el contacto con el espacio abierto los hace inoperantes.

La proa del «Castillo de Bellver» sigue contaminando y arojando al mar un volúmen de entre 20 y 25 toneladas de crudo por hora, aunque las corrientes marinas están favoreciendo extraordinariamente la disminución de los efectos de la marea negra.

La parte aún no sumergida del «Castillo de Bellver» está siendo trasladada mar adentro por remolcadores hasta que se alcance la profundidad de unos 2.000 metros, donde se procederá a su hundimiento.

Los daños materiales producidos por el incendio del «Castillo de Bellver» se estiman, de forma provisional, en unos 10.000 millones de pesetas, que quedan cubiertos por la póliza de seguros del barco.

LOS VIENTOS AMENAZAN LAS COSTAS SUDAFRICANAS

Johannesburgo (Efe). — Los vientos amenazan con llevar a las costas del Atlántico sudafricano el petroleo vertido al mar por el petrolero español «Castillo de Bellver».

Mientras, se trabaja contra reloj para recobrar el crudo que hay en el mar, una mancha de 60 millas cuadradas, con el fin de evitar que la corriente la acerque a las costas.

El mayor peligro está en que el petroleo suba a la superficie poco a poco y provoque una contaminación durante meses, incluso años.

Otra parte de la carga del «Castillo de Bellver», unas 60.000 toneladas, se encuentra en la proa y es remolcada hacia alta mar.

Las autoridades esperan que parte de ésta pueda ser recuperada, o al menos alejada de las zonas pesqueras.

Local y provincial

VARIOS DETENIDOS POR LA BRIGADA DE POLICIA JUDICIAL

Según informa la Comisaría del Cuerpo Superior de Policía, el viernes pasado por funcionarios de la Brigada de Policía Judicial se detuvieron en una discoteca de esta capital a J. P. S. L. G. y R. G. S., de 22 y 18 años, respectivamente, vecinos de Burgos, que habían sido denunciados como presuntos autores del robo de joyas del interior de una vivienda de esta ciudad, por importe de medio millón de pesetas.

Con las diligencias correspondientes pasaron a disposición de la autoridades judicial.

Igualmente han sido puestos a disposición de la autoridad judicial P. J. R. O. S. e I. S. P. L., que fueron detenidos en la tarde del viernes pasado por un inspector de la Policía Judicial que observó cómo los citados, conocidos delincuentes manipulaban en un vehículo estacionado junto a «Villa Pilar».

Les fueron ocupados sendas ganzúas preparadas para la apertura de coches sin que lograran apoderarse de los efectos del interior del coche, termina diciendo la nota.

DENUNCIAS POR ROBOS

Tres robos de interior de coches aparcados en la vía pública se han denunciado en las últimas horas. Uno del que es su propietario un súbdito alemán que se encuentra accidentalmente en Burgos y otros aparcados en la Plaza de Castilla y en la Avenida de Vigón.

TODO EL DIA ESTUVIERON LOS BOMBEROS SACANDO AGUA

Durante todo el día de ayer, los bomberos de nuestra ciudad estuvieron achicando y sacando agua de locales bajos y sótanos de nuestra ciudad que quedaron inundados a consecuencia de las fuertes tormentas de días pasados

El número de salidas no fue muy importante, pero los trabajos llevaron bastante tiempo, según se nos informa.

Todo el día trabajaron ayer los bomberos en el achique de agua

NACIONAL

CUATRO MUERTOS POR LOS TEMPORALES EN LA COSTA BRAVA Y EN BILBAO

Perece un delincuente, a resultas de un disparo, en Madrid

Palamós (Gerona) (Efe). — Tres personas han resultado muertas, y gran número de embarcaciones han quedado destruídas, a consecuencia del fuerte temporal de Levante que se ha desatado hoy, con gran oleaje, en algunos puntos de la Costa Brava.

Los ahogados son Henry Desharres, francés, de 44 años y Bernardo Pufil, natural de Roda de Ter, de 24 años, que perecieron en Sant Pere Pescador, mientras que en Rosas murió Fernando Ostevi, de 63 años, patrón de pesca, jubilado, que pereció al volcar su barca.

El temporal ha ocasionado destrozos en las embarcaciones fondeadas en las bahías, ya que al romper amarras se han estrellado contra las rocas o se han hundido.

ATRACADOR A PUNTO DE SER LINCHADO

Madrid (Colpisa). — Sobre las 02,30 horas de hoy martes en el «Pub Capri», sito en el 17 de la Avda. Donostiarra, irrumpió un joven provisto de un arma con la que intimidó a empleados y clientes, a continuación, se apoderó de dinero.

El desconocido esgrimía una pistola Colt, calibre 45 mm., desde la puerta de entrada manifestó en voz alta: «Esto es un atraco, dadme todo el dinero», acto seguido, cacheó a los allí presentes y logró 45.000 pesetas de botín.

Parece ser que no conforme con ello ,pretendió adueñarse de las joyas, preferentemente relojes, de sus víctimas; esta decisión le perdió, puesto que en un descuido, uno de los parroquianos se lanzó a por él y consiguió reducirle, no sin que antes el delincuente efectuara tres disparos que fueron a incrustarse en el techo del local y el tercer impacto en la pierna de una empleada.

J. S. E., madrileño, de 26 años, presunto atracador, hubo de ser rescatado de las iras de los perjudicados, quienes trataron de lincharlo. Llevado a un centro médico, los facultativos de guardia le apreciaron «múltiples heridas inciso-contusiones por el cuero cabelludo y región frontal, erosiones diversas y contusiones por distintas zonas; pronóstico menos grave».

Las lesiones descritas son producto de los golpes inferidos por los afectados en este robo con intimidación.

JOVEN MUERTO A CAUSA DE INUNDACIONES EN BILBAO

Bilbao (Efe). — Un joven de 24 años de edad ha muerto esta madrugada al caerle encima un muro que se derrumbó a consecuencia del agua caída en Bilbao, 101,2 litros por metro cuadrado en las últimas 24 horas.

El cuerpo de Ricardo Sáez Hidalgo, de 24 años de edad, fue encontrado bajo los escombros de una tapia en la calle Orixe, del Barrio de San Ignacio, en Bilbao, de donde era natural.

Las tormentas más fuertes se registraron entre las 19,30 y las 22,30 horas de ayer, en las que cayeron 63,2 litros por metro cuadrado.

El total de lluvia registrada por el Observatorio Meteorológico del aeropuerto de Sondica en las últimas 24 horas fue de 101,2 litros por metro cuadrado.

Los bomberos del Parque de Bilbao realizaron a lo largo de toda esta noche unas 50 salidas para achicar agua en sótanos y garajes de viviendas y comercios de la villa bilbaína.

DELINCUENTE MUERTO POR DISPAROS DE ESCOPETA

Madrid (Efe) — Carlos Jesús Mateo Ayuso, de 28 años, natural de Madrid, ha resultado muerto esta tarde a consecuencia de dos disparos de escopeta frente al bar «El Cordobés», sito en la calle Martínez de la Riva, número 120, de Madrid.

La víctima, que contaba con numerosos antecedentes por delitos contra la propiedad, salió hace dos semanas de la cárcel de Carabanchel. donde se hallaba internado.

El arma del crimen, una escopeta de cañones recortados marca F. A., del calibre 12, ha sido hallada en una bolsa de deportes, dentro de un cubo de basura de la calle Los González.

El agresor huyó del lugar del crimen, sin que hasta el momento haya podido ser detenido.

El cadáver de la víctima ha sido trasladado al Instituto Anatómico Forense, para la práctica de la autopsia.

MUERE UN SOLDADO AL DISPARASE SU PISTOLA

Madrid (Efe) .— El soldado Rafael Márquez Serrano murió ayer en Madrid de un tiro al dispararse su pistola, informó hoy el Ministerio de Defensa.

El accidente, que ocurrió a las seis de la tarde de ayer en el cuerpo de guardia de la Primera Región Aérea y del mando de combate, se produjo cuando manipulaba Rafael Márquez su propia pistola con otro soldado.

Márquez Serrano fue trasladado urgentemente al Hospital General del Aire, donde ingresó ya cadáver.

SOFOCADO EL INCENDIO EN LA BODEGA DE UN BUQUE

Santander (Logos). — A las 4 de esta madrugada quedó sofocado el incendio declarado siete horas antes en la bodega número 2 del buque «Frío Tenerife», que actualmente se encuentra en reparación en los Astilleros de Santander, a 10 kilómetros de la capital. El siniestro pudo probablemente declararse al desprenderse una chispa de la soldadura.

La citada bodega, que estuvo ardiendo durante largas horas, aunque se evitó su propagación a las contiguas. No hay tampoco que lamentar daños personales Los daños provocados por este siniestro se valoran en varias decenas de millones.

Lantena TV
LOS SABADOS
REVISTA A TODO COLOR
con
Diario de Burgos

INTERNACIONAL

La erupción de un volcán indonesio obliga a evacuar a seis mil personas

Tiembla la tierra en Perú

Yakarta (Efe). — Un volcán situado en el Nordeste de Indonesia entró ayer en erupción y tuvieron que ser evacuadas seis mil personas que habitaban en sus proximidades, han informado las autoridades.

El volcán, llamado Gamalama, está en la isla de Ternate, situada a 2.200 kliómetros al Nordeste de la capital de Srinka y comenzó a arrojar cenizas y lava a las 21,45 GMT (23,45 horas española) de ayer lunes.

Inmediatamente después de producirse la erupción, las autoridades locales procedieron a la evacuación de unas 6.000 personas que habitan en las laderas del volcán, cuya altitud es de 1.100 metros.

De momento, no se ha informado de víctimas, pero un gran número de viviendas han resultado destruídas a cuasa de la erupción, agregan las fuentes.

LOS CONTINUOS TEMBLORES ALARMAN EN AREQUIPA

Lima (Efe). — Una docena de movimientos sísmicos se registraron en la ciudad de Arequipa, mil kilómetros al Sur de Lima, durante un lapso de 14 horas, sembrando el nerviosismo entre la población, se informó hoy en la capital de Perú.

Los continuados movimientos de tierra, de escasa intensidad, que no causaron daños personales ni materiales, mantuvieron en vela a la población durante la noche.

El Instituto Geofísico de la Universidad Arequipeña de San Agustín, señaló que el más fuerte de los movimientos terráqueos llegó al grado tres de la escala modificada de Mercalli de 10 puntos.

Los temblores fueron precedidos en algunos casos de ruidos subterráneos y levantaron una polvareda en la falda del volcán Misti, que domina la ciudad de Arequipa.

El Instituto Geofísico dijo que se trataba de «temblores Locales» y que no existían posibilidades científicas de «predecir mayores consecuencias».

DOS MUERTOS, AL ESTRELLARSE UN AVION DE LA FUERZA AEREA SUIZA

Ginebra (Efe). — Un avión de la fuerza aérea suiza se ha estrellado hoy contra la ladera de una montaña en el Sur del país, resultando muertos sus dos tripulantes, han informado las autoridades militares.

El avión, del tipo «Hunter» se estrelló por razones desconocidas cerca de la base aérea militar de Ambri cuando efectuaba un vuelo de instrucción, agregan las fuentes.

M.C.D. 2018

ARANDA DE DUERO

El verano acentúa los problemas de tráfico

Próxima recogida de perros vagabundos

Imágenes como ésta se repiten con más frecuencia de la que sería deseable, sin que nadie tome cartas en el asunto. Este camión, casi desguazado, permanece en el mismo lugar desde hace varios meses. Aún puede encontrarlo quien se pasee por la Avenida de Ruperta Baraya, en el solar frente a las «Casas de los Ferroviarios». Esperemos que sea por poco tiempo. — (Foto Florentino LARA).

Aranda de Duero (De nuestra corresponsal, MERY VARONA). — Parece que esta vez va en serio y que próximamente se procederá a la recogida de perros vagabundos, que con tanta abundancia se pasean por las calles arandinas. Como es sabido, éste es uno de los problemas cuya solución viene demandándose reiteradamente desde todos los sectores de población, por el indudable peligro que tal cantidad de animales sueltos supone para la sanidad pública.

Hace algunos meses se actualizó el censo de perros, indicándose entonces que todo animal que no estuviera censado y vacunado sería retirado. A pesar de ello, no se ha tomado hasta el momento medida alguna.

Será preciso demandar, una vez más, que la recogida se haga de un modo responsable, evitando el sufrimiento inútil a los animales abandonados, al tiempo que se evita la especulación, con una situación que resulta perjudicial para la población entera.

Tal como viene denunciándose insistentemente, los perros vagabundos suponen un riesgo no sólo por el peligro de mordeduras, sino porque son quienes habitualmente esparcen la basura depositada en las aceras, además de su posible condición de transmisores de enfermedades.

MAS SOBRE EL TRAFICO VERANIEGO

Continúa la afluencia inusitada de tráfico en nuestras calles, debido al aumento de veraneantes que visitan nuestra población y los pueblos limítrofes. Lo cual pone una vez más de manifiesto la escasez de aparcamientos, tantas veces demandados. Y no estaría de más insistir en una mayor precaución a la hora de conducir. A media mañana de ayer, en el puente sobre el Duero, se produjo un encontronazo entre dos automóviles, con el inevitable saldo de varios faros rotos. Y van...

En cuanto a los aparcamientos, muy bien el habilitado en la plaza de Santo Cristo, aunque sea a todas luces insuficiente.

En ese mismo sentido se están señalizando los aparcamientos ya existentes en la plaza de la Constitución, antes del 7 de Agosto.

SE PREPARA EL SOLAR DONDE ESTARA INSTALADO EL FERIAL

Ya se están llevando a cabo los trabajos de explanación del solar donde se instalará el ferial, con ocasión de las fiestas de Septiembre, a ambos lados de la carretera N-I, entre el colegio de las Dominicas y la estación de servicio Tamaca.

También se ultiman las obras en el albero de la plaza de toros, donde se han extendido varias capas de arena, por importe de 325.000 pesetas Trabajo que ha sido encargado a la empresa Gerardo de la Calle, según acuerdo de la Comisión Permanente del pasado día uno.

NUEVAS SALIDAS DEL SERVICIO DE BOMBEROS

Dos fueron las salidas efectuadas por el Servicio de bomberos del parque de Aranda, en el día de ayer.

En primer lugar para sofocar el fuego originado en unas rastrojeras de la avenida de Castilla, próximas a la vía del ferrocarril Valladolid-Ariza.

A primeras horas de la tarde fueron de nuevo requeridos desde el Camino del Chopo, número 1, cerca de la carretera de La Aguilera, donde se habían incendiado unas pacas de paja, en una granja de ganado porcino, con el consiguiente peligro de asfixia para los animales allí encerrados. La granja es propiedad de don José López Martínez. En ambos casos las pérdidas se consideraron de poca importancia.

FARMACIA DE GUARDIA

La de don Luis Mira Berzosa, en la Plaza Mayor, 28.

GRAN TEATRO

BURGOS

¡¡ULTIMOS DIAS!!

NUNCA UN ESCENARIO

HA PRESENTADO TANTO ESPECTACULO

¡¡NO SE LO PIERDAN!!

JAMAS VOLVERAN A VER NADA IGUAL

¡¡ULTIMOS DIAS!!

FUNCIONES: 7,30 TARDE Y 11 NOCHE

— • —

Localidades en las taquillas: De 12 a 2 y desde las 4,30 en adelante.

(TODOS LOS PUBLICOS)

MILAGROS

Clausura de la Primera Semana Cultural

(De nuestra corresponsal en Aranda, MERY VARONA).— Con las palabras de estímulo y gratitud y el reconocimiento a la labor desarrollada por los directivos de la ADC Milagros», don Bernardo Llorente y don Vicente Gómez, pronunciadas por el alcalre don Antonio García Moral, se puso punto final a la Primera Semana Cultural celebrada en Milagros.

Le habían precedido en el uso de la palabra, don José Vela Zanetti, milagreño de nacimiento y de residencia, quien dijo a sus convecinos que estaban haciendo historia, «la historia no es algo que sucede, es algo que se hace». Tras referirse a los avances científicos que desmitifican lo que siempre se había considerado intangible, la luna, el corazón, hizo una breve relación de los avatares por los que había atravesado Milagros a través de los tiempos, desde la época romana a la dominación francesa. «Lo importante no es el hombre, lo importante es la tierra. La tierra nos pertenece y tenemos que hacerla mejor». Vela Zanetti concluyó su intervención diciendo que se felicitaba por el éxito obtenido en esta Semana Cultural y felicitaba al pueblo de Milagros «por esta manera de conducirnos».

Previamente, el pintor más conocido y universal de todos los ribereños, había presentado a Manued Arandilla, autor de los poemas del libro «Tiempo de Vendimia», cuya presentación se hacía con esa oportunidad, de quien dijo que era «una de las más prestigiosas figuras de las Letras en Aranda y en la provincia de Burgos». Manolo, por su parte, presentó el trabajo de los dos coautores del libro, Reyes Arenales, que había recogido el lenguaje creado en torno a la vendimia, y Florentino Lara, autor de las bellas fotografías que acompañaban a los versos del poeta Arandilla. Leyó éste una elección de sus poemas, ante un público que abarrotaba totalmente la sala y sus alrededores, en torno a la Plaza Mayor y que aplaudió largamente su intervención.

Por último los organizadores entregaron sendas placas de plata en agradecimiento a la colaboración recibida tanto a Manolo Arandilla, como a Vela Zanetti. Este, con palabras emocionadas agradeció la distinción que, dijo, era la primera que recibía de su pueblo entre tantas que había recibido de otros lugares y países, aunque nunca pensó que llegaría a ver este instante. Tuvo un recuerdo para quienes habían desaparecido sin conocer este momento, ni creer que pudiera llegar. «Yo siempre he creído que donde hay un alma, se puede aventar lo mejor de ella». Sus paisanos le dedicaron una larguísima ovación, que don José recibió con mal disimulada emoción. Muchos probablemente pensaron al misma tiempo y probablemente lo hiciera el mismo pintor, en su madre, fallecida no hace demasiados años, que fue tan decisiva en su vida y tan querida y respetada en el pueblo.

Los milagreños, por otra parte, habían tenido oportunidad de emocinarse igualmente el día anterior con la actuación del «Orfeón Arandino Corazón de María», que tuvo una brillantísima actuación en el marco de la iglesia de Santa María, que justamente tiene su portada a la Plaza Mayor.

El Orfeón Arandino, bajo la dirección del P. Mielgo, interpretó en la primera parte de su recital obras de la polifanía clásica del siglo VI así como otras del folklore español, en tanto la segunda parte fue dedicada íntegramente al folklore arandino, con canciones tan conocidas como el «Morito Pititón», «Ya no voy a los toros», «Son los mocitos», «Al pasar la cadena», o «Viva Aranda». Un público totalmente rendido ante la belleza de las voces de este Orfeón, que con tanto éxito pasea el nombre de Aranda, solicitaba insistentemente nuevas canciones fuera del programa. El P. Mielgo tuvo entonces un recuerdo para D. Juan Abad Barrasús, recientemente fallecido y que era natural de Milagros, autor de la letra del Himno a Aranda, que a continuación interpretaron. Fue tal la emoción que supieron transmitir con esta interpretación las afinadas voces del Orfeón, que fueron muchos los asistentes, entre ellos la viuda e hijos del autor recordado, que no pudieron reprimir las lágrimas. Una ovación de varios minutos premió una actuación que perdurará en el recuerdo de los que asistieron a ella.

El folklorista Ismael, que sustituyó al grupo inicialmente anunciado, puso el colofón musical de la semana. — (Foto Florentino LARA).

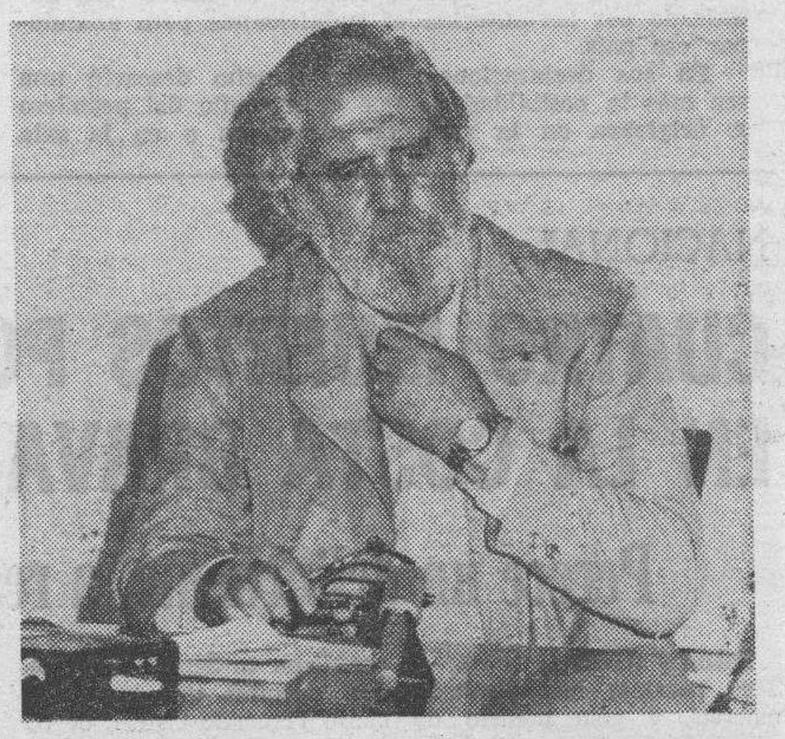

Don José Vela Zanetti, milagreño y pintor, que cerró con palabras de humanista, la I Semana Cultural celebrada en Milagros. — (Foto Florentino LARA).

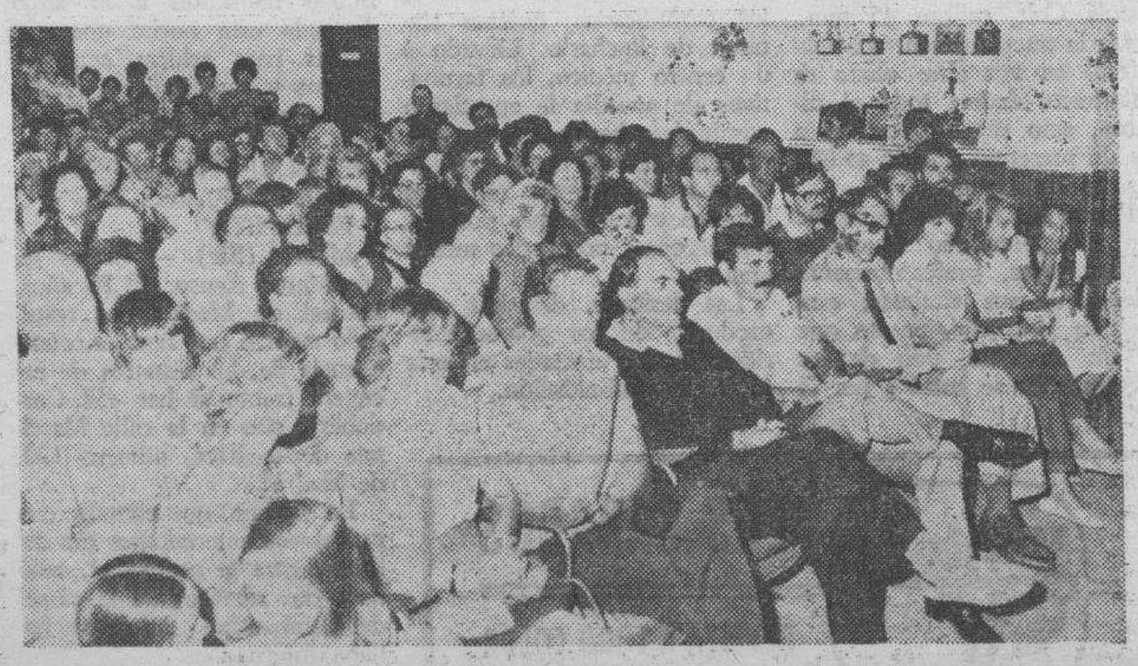

Un aspecto del salón en la sesión de clausura. Acudieron ese día el alcalde de Aranda y el concejal arandino y diputado de zona, D. Porfirio Abad. En la foto de Florentino Lara, puede verse asimismo a D. Jesús Moral, historiador, que abrió con su intervención esta Semana dedicada a la cultura y las gentes de esta tierra.

M.C.D. 2018

Valle de Mena

SE CUMPLIO UN VIEJO DESEO, INAUGURADO POR FIN UN PUESTO DE CRUZ ROJA

La segunda edición del trofeo de fútbol de la Mancomunidad en peligro, que puede afectar a otras tantas competiciones del Norte

Puesto de primeros auxilios de Cruz Roja en Villasana de Mena. — (Foto CAMARA).

Con la auguración del puesto de primeros auxilios de la Cruz Roja en el Valle de Mena, a la cual asistieron las primeras autoriades civiles y militares de la provincia, se puso punto final a una de las máximas aspiraciones de los meneses y por las cuales se ha luchado desle diferentes frentes aunando esfuerzos en una coincidencia de voluntades. Los primeros anhelos, si hemos de ser fieles a la verdad, comenzaron a percibirse hace casi diez años en el seno de la ¿desaparecida? Asociación de Cabezas de Familia que la anterior Corporación Municipal tuvo el acierto de valorar y canalizar hacia esferas superiores reacias en otros tiempos, pero que muy pronto sus representantes más cualificados se sensibilizaron con las pretensiones que se les ofrecían, identificándose plenamente con la obra hasta culminar en lo que hoy es toda una realidad.

Muchos fueron los meneses que presenciaron el izamiento de las banderas, nacional y de Cruz Roja de manos del presidente de la Diputación y de su homónimo de la Asamblea provincial respectivamente, quedando con este acto inaugurado el puesto que fue bendecido por el párroco local Rvdo. D. Teodoro Múgica Martínez.

Al final del acto tomaron la palabra, el presidente de la Diputación, el representante del Ayuntamiento del Valle de Mena, D. Victoriano Tapia, cerrándo éste la intervención de D. Marcos Alfayate presidente de la provincia. También asistieron al acto una delegación del Gobierno Militar, Gobierno Civil, Capitanía General y el director de la Juventud de la Cruz Roja de Vizcaya, así como el capitán Ramón Alegre, jefe del Destacamento. Entre los que se excusaron por su no asistencia destacan el ministro de Obras Públicas y Urbanismo y el coronel D. José Reig.

PRESENTACION DEL C. D. MENES

El C. D. Menés militante en la Primera Regional de fútbol ha iniciado sus entrenamientos, al frente de su entrenador Carlos Braceras, para hacer frente al próximo compromiso liguero Ganas no faltan a los pupilos del que fuera jugador del Mirandés para mejorar esa cómoda situación en que acabaron la pasada temporada, sin embargo los aficionados no se sienten muy satisfechos del juego desarrollado en pasadas jornadas y miran con escepticismo y prudencia el futuro liguero del equipo. En la plantilla se ven caras nuevas que a mi entender poco juego pueden dar al equipo. si así son los miembres así será el cesto...

EXITO DE UN JOVEN PINTOR

En la sala de exposiciones de la Caja de Ahorros del Círculo Católico expone José Ramón Guerra, pintor le apenas dieciocho años natural de Bilbao que pasa s vacaciones estivales en Anzo de Mena y que en los ratos libres que le dejan sus estudios de Magisterio se dedica a la pintura.

Sus pinceles se han entretenido principalmente en descifrar los verdes paisajes del Valle de Mena y País Vasco, contrastando con los amarillos del Trigal de Tordueles (Lerma) de donde proceden sus abuelos maternos y donde hoy están pasando el verano.

Más de una treintena de cuadros penden de las paredes de la sala, con el título de adquirido más de veinte. Es una señal ineludible que sus temas, sus luces y matices gustan. La exposición se inauguró el pasado día 1 de Agosto y se clausurará el 15 del mismo mes. Enhorabuena al joven pintor al que le auguramos las mejores de las singladuras en esta nueva faceta de su vida.

¿QUE PASA CON EL TORNEO DE FUTBOL DE LA MANCOMUNIDAD?

Existe en torno al torneo de fútbol de la Mancomunidad del Norte un silencio preocupante y por lo avanzado del calendario hace presagiar un fatal desenlace. Ello conllevaría la no celebración de la segunda edición, cuya organización confió el pleno de la Mancomunidad de promoción del Norte de la provincia al Ayuntamiento del Valle de Mena, así como otras competiciones: Piragismo, Ayuntamiento de Trespaderne, ciclismo al de Medina de Pomar; cross al de Oña; hípica al de Villarcayo, todas ellas en su segunda edición y que ya en sus inicios constituyeron un rotundo éxito. En el mismo acuerdo se incluyeron las organizaciones de sendos torneos de pelota-mano en Treviño y pasa-bolo en Quincoces de Yuso en su primera edición.

Consultadas fuentes municipales he podido llegar a saber la desgana que existe por parte de la Mancomunidad para hacer frente a los gastos de organización de eta edición estando todo pendiente de una futura reunión, que las personas consultadas en la Diputación no saben cuándo se celebrará. De todo ello se deduce el claro espíritu de los mandatarios mancomunados de no asumir el programa cultural y deportivo redactado por la anterior corporación que sin ser nada del otro mundo, mucho nos tememos que los actuales al menos en este año no serán capaces de superar si dejan en la estacada estas competiciones que vienen a llenar un vacío importante en estos días vacacionales. El rumor ha sonado como un tiro en el Valle de Mena. De todas formas esperamos sea sólo un rumor, si bien no hay prácticamente fechas para llevar adelante lo que en su día se calificó como de «una oportunidad que el fútbol norteño no puede dejar escapar» y cuyo objeto se decía era crear un grupo competitivo en la zona Norte cara a futuras competiciones ligueras a fin de evitar largos desplazamientos que son el verdadero caballo de batalla de las categorías inferiores de la provincia que obliga a las directivas de muchos clubs a renunciar a una buena planificación futbolística que los presupuestos millonarios no pueden enderezar.

Los aficionados esperan y desean que el rumor sea solamente eso, un rumor. Y se desmienta tan pronto como sea posible lo aquí manifestado.

EMILIO NAVA CASTRESANA

MUSICALES, EN MIRANDA

Intensa actividad la que desarrollan los grupos musicales mirandeses en esta época estival. En particular la «Orquesta Centauro» y el «Grupo de Acordeones Luis Liébana» que son llamados de todos los puntos de la provincia y de toda la zona alavesa y riojana, los primeros para amenizar verbenas y los segundos para dar conciertos, tanto monta. Lo cierto es que son dos excelentes grupos musicales, que gustan extraordinariamente en cuanto lugares actúan. Como gustaron en Pradoluengo, donde actuarán a partir del día 13 En las fotografías los dos grupos musicales mirandeses.

Hallazgo de un dolmen y de un túmulo en Villacian (Valle de Losa)

El pastor poeta y selector de fósiles, acompañado de su cuaderno de versos y de parte de sus fósiles.

En Villacian, como en otros pueblos del Valle de Losa, hay un pastor encargado de cuidar todas las ovejas del pueblo. Se llama Julio Martín y ya lleva veinte años en este trabajo Al son de las campanas que él mismo toca se reúnen todas las ovejas del pueblo y se va con ellas al monte, a la Sierra Salvada

Julio Martín es un pastor singular. Recoge los fósiles que encuentra por el monte y ya tiene una bonita colección. Al mismo tiempo compone poesías Yo le llamaría el «pastor poeta». Muchas veces sus versos no salen bien medidos pero están llenos de poesía rebosando encanto, ternura y vida.

En la conversación con este pastor me dice que en el monte ha visto algo que se parece a una sepultura. Le acompañé al monte y pude comprobar que se trataba de un doble enterramiento prehistórico.

Por un lado se ve un pequeño dolmen, que ha sido muy desmochado, y que ha dejado al descubierto una gran cista El término se llama «La Rasada». A una distancia de 51 m. se halla lo que de momento llamaremos túmulo, que también ha sido violado.

No muy lejos, más hacia el Norte, ha habido un gran estanque artificial llamado «Pozotarre». Y todavía más hacia el Norte dicen que existió la ermita de San uan.

Es un hito más en el conocimiento de la prehistoria del Valle de Losa Estos lugares de enterramiento están relacionados con el pastoreo en épocas perdidas en la antigüedad. Y la tradición continúa. Gracias a la intuición de un pastor de hoy hemos podido descubrir estos dos lugares de enterramiento de sus prehistóricos colegas.

FELIX MURGA

VADOCONDES, EN FIESTAS

A doce kilómetros de Aranda de Duero, por la carretera de Soria, se encuentra nuestro pueblo, en el que celebramos la fiesta de Ntra. Sra de la Asunción el día 15 de Agosto y San Roque el día 16.

Además de gozar de unas estupendas fiestas populares, poseé numerosos monumentos, donde refleja verdaderamente el buen arte que lo caracteriza como son la Iglesia, un puente romano junto al río Duero y un esbelto rollo que se eleva en la plaza, representación visible del privilegio dado por D Fernando IV en gratificación a mujeres y hombres de esta villa que cooperaron en la guerra que el rey mantuvo en Almazán (1354) por lo que en su decoración posee dos leones y dos leonas, como símbolo representativo.

Sus llanas calles asfaltadas, las barriadas de los nuevos chalets y los muchos veraneantes que cada año nos visitan, hacen que sea un pueblo viviente, alegre y progresivo.

No olvidemos nuestras típicas bodegas donde quedarán complacidos todos los visitantes con el sabroso lechazo al pincho y el aromático clarete elaborado por nuestros tradicionales cosecheros en sus pequeños lagares.

T. MARTINEZ

M.C.D. 2018

RESTAURACION DE LAS ERMITAS DE BUTRERA Y SAN BERNABE

Ha sido realizada por grupos de la Universidad de Navarra

«Habéis subido un escalón muy grande hacia el cielo», fueron las palabras de una de las pocas vecinas del pueblo burgalés de Butrera, donde los trabajos de restauración en la ermita de Sta. María, han finalizado tras casi los semanas de intensa actividad.

El grupo de trabajo, compuesto por estudiantes y licenciados de diversas carreras, ha respondido a la iniciativa del Club Universitario Belagua de la Universidad de Navarra de remozar la ermita de Sta. María de Butrera y San Bernabé, ambas en la provincia de Burgos, con la subvención de ICOMOS, y bajo los auspicios del Ministerio de Cultura.

Ante la sorpresa de los vecinos —por otra parte dispuestos a toda colaboración—, se han llevado a cabo las tareas encaminadas a la mejora en el aspecto y conservación de dichos edificios; en este sentido, la extracción de la capa de cal que cubría ábside, paredes y pórtico ha constituído quizás la labor más dura; el cepillado y lijado de puertas y muebles y el podado de matorrales circundantes al edificio han sido otros capítulos en el trabajo diario del grupo de Butrera.

Pero el campo de restauración ha quedado a menudo escindido en dos: así, algunos de sus integrantes acudían al Santuario de San Tirso y San Bernabé, auténtico centro de veneración de las gentes del lugar. Allí son numerosos los milagros relatados en las pinturas de la Ermita, pinturas que en estas dos semanas han sido retocadas ante la atenta mirada del guarda de la ermita, Pedro Macho, servicial y eficaz en todo momento.

En ambos lugares, Butrera y San Bernabé, he podido comprobar cómo la cooperación y el compañerismo son dos ingredientes capitales, en una empresa de este tipo. La jornada de trabajo en el campo de restauración exige sacrificio y voluntad para llevar a cabo algunas tareas complicadas, especialmente en momentos difíciles, como al principio en Butrera, donde el calor apretaba... Sin embargo, todo se hace con buen ánimo; así los jóvenes restauradores esperan la posterior tertulia con ilusión: un momento agradable donde contar las experiencias vividas en el día y donde esbozar los planes del día siguiente; en estas tertulias en Espinosa de los Monteros, lugar de residencia del grupo, los integrantes de estas actividades han conocido las intenciones y puntos de vista de sus compañeros, sirviendo así estos días cómo excusa para conocer gente nueva.

Así pues, dos semanas de duros trabajos, encontrando como recompensa la mejora y conservación del Patrimonio Artístico Nacional. Una acertada iniciativa del Club Universitario Belagua de la Universidad de Navarra para los días de verano.

BORJA HERMOSO

ESPINOSA DE LOS MONTEROS

Festividad de San Ignacio.- "Carta de España" para don José María Codón.- Despidiendo al amigo Eloy

SAN IGNACIO

Según se esperaba, la festividad de San Ignacio, el gran Santo guipuzcoano y español ha sido un éxito completo, realizándose el programa previsto con maravillosa escrupulosidad, exactitud y puntualidad.

Ya dos fechas antes del día 31 se respira un aire alegre y sano de fiesta bonita, circulando por las calles de Espinosa el popular chistu con sus tonos alegres, que por muy conocidos, no dejaba de producir algún salto al corazón, como consecuencia de recuerdos y nostalgias de inolvidables y bellos tiempos pasados.

La parroquia de Santa Cecilia, abarrotada de fieles, presentaba un maravilloso aspecto y era testimonio de una fe fuerte y firmemente arraigada en el corazón de las familias vascas y espinosiegas, por que a fuerza de ser sincero, tanto parecía ser la fiesta de la colonia veraniega, como de los indígenas y de ello se han cuidado con especial esmero «los amigos de Espinosa» que muy acertadamente y con su desbordante alegría y simpatía nada ficticia ni disimulada, confraternizaban con todos, sin ningún tipo de distinciones.

Por merecida, vaya para ellos y públicamente, la más sincera felicitación.

«LOS AMIGOS DE ESPINOSA» A SANTA MARIA DE GAROÑA

Recordarán, queridos amigos y lectores de nuestro DIARIO DE BURGOS, que el año pasado por deferencia y atención de ese gran villarcayés, Manolo Ruiz López, fue a visitar la central nuclear de Santa María de Garoña una expedición de «Amigos de Espinosa», Sociedad Recreativa, Deportiva y Cultural, lema que con especial cuidado, tratan de que sea llevado a la práctica.

Este año, «Lili» para los amigos que son muchos y entre los que tengo el honor de encontrarme, ofreció una fecha para hacer otra visita y los «Amigos de Espinosa», para dejar patente que no padecen de esa enfermedad de machista, han tratado, y lo han conseguido que fuesen sus esposas las que disfrutasen de ese privilegio y aquí se han quedado ellos de Rodríguez y al cuidado de los niños.

¿PARA EL SR. CODON?

No sé por qué, o sí lo sé. Siempre que me veo ante un dilema grande o pequeño, casi de forma instintiva me viene a la cabeza, este nombre y este hombre. Por eso, antes de empezar le ruego me perdone, que sin su permiso le plantee esta cuestión sin saber con exactitud, si él va a poder dar respuesta y aclaración cumplida al buen amigo Eloy Pérez Baranda, residente en Cuba desde hace más de medio siglo y gran amante de España. No sé si alguien me ha indicado, o si lo supongo yo, que el Sr. Codón está relacionado con la revista «Carta de España» y este es el motivo por lo que públicamente le emplazo, para que por medio de nuestro DIARIO DE BURGOS, se comprometa y prometa al emigo Eloy, antes de que emprenda, una vez más el viaje de regreso a Cuba, que la citada revista, dedicará más espacio a relativar vidas y costumbres del Partido judicial de Villarcayo, sin olvidar ni marginar a la villa de Los Monteros, no dedicándola sólo lo que a su mercado se refiere, toda vez que Espinosa es rica en hechos históricos y bellos paisajes.

En su día, Eloy Pérez Baranda y don Pedro Martínez Muga, presidente y secretario, respectivamente de la Sociedad Benéfica Burgalesa en la querida isla del Caribe, publicaron la nota que al final reseño y en ella se refleja su dolor, así como el gran y permanente amor a España.

CARTA EN LA «SOCIEDAD BENEFICA BURGALESA»

«Los miembros de nuestra Sociedad Benéfica, única que agrupa en Cuba a los emigrados de la provincia de Burgos, hemos leído en la última revista, con gran satisfacción por nuestra parte, el magnífico y brillante reportaje dedicado a nuestra provincia, el cual ha sido de gran interés para todos y nos ha deleitado profundamente. No obstante, consideramos que la referencia hecha al Partido Judicial de Villarcayo, ha sido muy restringido a pesar del auge económico e industria que ha experimentedo en los últimos años y da la coincidencia, que la mayoría de los burgaleses emigrados que permanecen en Cuba, son oriundos de ese Partido Judicial.

Esperamos y mucho lo agradeceríamos, que en los próximos reportajes, esas referencias sean más extensas, pues estamos ansiosos de tener noticia de nuestra región natal. Aprovechamos la oportunidad, para felicitarlos muy encarecidamente, ya que «Carta de España», representa para nosotros un vínculo noticioso permanente con la madre Patria. Fdo. Eloy Pérez Baranda (presidente y Pedro Martínez Muga, secretario).

HASTA PRONTO ELOY

Después de transcurridos 40 años de ausencia, recordarán, que hace unos años (cuatro), nos visitó nuestro paisano y querido amigo Eloy

También muchos recordarán, que nuestro DIARIO DE BURGOS, fue portavoz desinteresado, pero eficaz para ver si conseguíamos prorrogar su estancia en España cosa que se logró con gran alegría para todos, ya que el Gobierno de Cuba, atendió tan humana, como justa solicitud.

Después de estar en su patria chica, unos días de inolvidable recuerdo, llega el momento de partir hacia Cuba. El se va con la ilusión de volver otra vez y a nosotros nos deja la esperanza y el deseo de su regreso a la Madre Patria y a la tierra que le vio nacer.

No te decimos adiós amigo Eloy, te decimos hasta pronto, hasta cualquier día y con cariño enorme, tú lo sabes, te esperamos de nuevo para darte un fuerte abrazo

No conocemos a tus hijos, eso no importa, sabemos que tú les has enseñado a amar profundamente la tierra de sus abuelos a la que esperamos vengan a conocer tan pronto como las circunstancias lo permitan, mientras tanto, llévales Eloy un fuerte abrazo de Espinosa entera y del amigo de su padre.

JUANI

ROA

Gravísimo estado de la iglesia parroquial.- Prolegómenos de la fiesta.- Tormenta devastadora

La cubierta, torre y cornisa de la ex colegiata se encuentran en un estado ruinoso, habiéndose desplomado parte de la cubierta del lateral izquierdo de la Iglesia arrastrando piedras de la fachada. Se puede calcular en 30 metros los que se han derrumbado del tejado pero lo peor es la catástrofe que se puede originar si no se toman medidas urgentísimas, ya que en el entramado, vigas, bóvedas y arqueado de más del 50 por ciento de la excolegiata se halla en el peligro de derrumbarse y origina unos desperfectos de incalculable magnitud.

Creo que estos hechos son suficientes para que las medidas a tomar sean precisas y urgentes y se habiliten ya. Al estar declarada Monumento Nacional nuestra iglesia, creemos que los resortes e iniciativas a tomar dependen en buena parte del Ministerio de Cultura y Delegación de Bellas Artes, principalmente; a este respecto tenemos noticias de su notificación por el organismo rector en la villa, pero desde estas líneas y haciéndonos eco del sentir popular elevamos un preocupante parte de alerta para que no haya pausas en la pronta reparación de las zonas afectadas y que ya hemos señalado.

Por el interés que ha despertado en toda la villa este palpitante problema, procuraremos tenerlos informados puntualmente de las gestiones y realizaciones que suponemos se llevarán a cabo, apremiantemente.

PROLEGOMENOS DE LA FIESTA

Numerosos actos recreativos, deportivos y culturales han tenido lugar durante los días 6 y 7. El sábado en la plaza del Generalísimo se celebró el II Cross Popular de la villa de Roa. Patrocinan el ilustrísimo Ayuntamiento y Polideportivos Municipales. Exito de organización y público, muchos participantes en la categoría de mayores de Aranda, Burgos y Peñafiel. Felicitaciones a don Angel de la Fuente, delegado local de Deportes y promotor eficaz de estas promociones deportivas que tanta afición va creando en la comarca.

El domingo por la mañana se celebró un circuito ciclista con numerosos participantes de varias provincias. En un circuito de máximo interés y que fue seguido por todo el vecindario, se corrieron varias mangas que despertaron gran emoción y que sin duda contribuirá a incrementar la afición a este bello deporte.

PROCLAMACION DE LA «REINA»

Al mediodía y con la solemnidad acostumbrada fueron proclamadas la «Reina» y damas de honor. En la presidencia, la Corporación Municipal y el pregonero señor Maté. A los acordes del Himno Nacional se izan las banderas, nacional, regional y local en medio de las ovaciones del numerosísimo público que abarrota la plaza del Generalísimo. Seguidamente, imposición de bandas a la «reina» María Jesús Perote Cid y damas de honor que este año han sido elegidas y que la «reina» saliente y corporativos les imponen entre calurosos aplausos. Don Luis Maté, coordinador del acto hace una alusión al accidente sufrido por el concejal don Sergio Altable, al haber padecido una fractura de clavícula al estar organizado el circuito ciclista. A continuación, don Angel Maté Aladro, lee el pregón para que de inmediato tome la palabra la «reina» saliente, señorita Crespo Cabornero, quien agradece las atenciones y deferencias que con ella han tenido en este año de reinado.

Don Víctor Esteban, alcalde de la Villa, en breve alocución realza las virtudes y belleza de la Corte, sintiéndose orgulloso de que Roa tenga una representación de jóvenes raudenses que honrarán con su presencia todos los actos de las fiestas que en ese momento comenzaban. Agradeció la colaboración de todos para el mejor éxito del programa y prometió que para el año que viene, Roa contaría con los anhelados y tradicionales encierros.

Finalmente, la «reina» de las fiestas deseó a todos que durante estos días de alegría sin parangón sea la felicidad la que reine en todos los raudenses. La rondalla juvenil de Campaspero amenizó como colofón la fiesta.

José Luis ZANETTI

Santa María de Garoña

VISITAS A LA CENTRAL ELECTRICA NUCLEAR

Durante los días 2, 3 y 4 de Agosto, han visitado la central eléctrica nuclear de Santa María de Garoña, varios grupos de personas que fueron amablemente atendidos e informados por personal afecto a la empresa NUCLENOR

El martes la visitaron un grupo perteneciente a la Adoración Nocturna Española, de la sección mixta de Villarcayo los cuales fueron recibidos por don José Miguel Martínez Gil operador del reactor nuclear quien les explicó con todo detalle el funcionamiento y el por qué y cómo se produce la llamada «reacción en cadena», en esta clase de instalaciones productoras de electricidad.

El miércoles, don Gregorio Bros Labra, también operador del reactor nuclear, atendió a otro grupo de personas pertenecientes a Protección de Menores del Ministerio de Justicia de Madrid y que actualmente pasan sus vacaciones en la residencia de Villarcayo.

El jueves fueron los «Amigos de Espinosa», Sociedad Cultural y Recreativa, vasca que lleva muchos años veraneando en la bella ciudad de Espinosa de los Monteros, los que visitaron la planta de producción eléctrica, movida por energía nuclear y que fueron atendidos por don Eusebio Tarilonte Granza, perteneciente a la sección de Protección Radiológica. Al final de esta visita les acompañó el director de NUCLENOR, don Federico del Pozo Obeso, a quien le expresaron su gratitud por las atenciones recibidas durante la visita y le instaron a que visitase su sede en Espinosa de los Monteros, visita que les prometió realizar en breve.

Los asistentes a estas tres visitas, además de recibir una completa información de todo lo referente a las energías clásicas y más concretamente a la nuclear, se les mostró la sala de control, desde donde se maneja la gigantesca fábrica de electricidad. Las turbinas, el generador, los dos enormes generadores de emergencia, para que nunca falte energía a la planta, las estaciones de distribución de la energía producida, el llamado «cementerio nuclear», donde están depositados los residuos radiactivos de baja y media actividad, el canal de descarga, a donde vierten las aguas que han refrigerado y licuado el vapor del sistema primario, etcétera.

También visitaron el maravilloso parque natural, donde viven en total libertad pavos reales, faisanes, gallinas de Guinea, ocas, cisnes, conejos, patos y otras especies, con lo que se demuestra que la opción energética nuclear además de segura, es más limpia y menos contaminante de las energías utilizadas actualmente para producir electricidad.

MANOLO

AYUNTAMIENTO DE MIRANDA DE EBRO

El Excmo. Ayuntamiento Pleno, en sesión celebrada el día 4 de Agosto de 1983, acordó aprobar inicialmente la modificación de los artículos 2, 77, 82, 117 y 120 de las Normas Urbanísticas del Plan General de Ordenación Urbana Municipal, que contienen una nueva regulación de las garajes-aparcamientos, redactada por el Arquitecto Municipal, don José-Luis Antón-Pacheco Maqueda.

De conformidad con lo previsto en el artículo 49.1 en relación con el artículo 41 de la Ley sobre Régimen del Suelo y Ordenación Urbana, texto refundido vigente de 9 de Abril de 1976 y concordantes del Reglamento de Planeamiento de 23 de Junio de 1978, queda sometida dicha modificación a información pública durante el plazo de un mes, contado a partir del siguiente al de la publicación del presente anuncio en el Boletín Oficial de la Provincia, pudiendo ser examinado el expediente por cuantos lo deseen, en los Oficinas del Ayuntamiento en donde figura expuesto, así como formularse cuantas alegaciones u observaciones consideren procedentes, dentro del indicado plazo.

Lo que se hace público para general conocimiento.

Miranda de Ebro, a 5 de Agosto de 1983

EL ALCALDE,

Fdo.: Julián Simón Romanillos

La Publicidad escrita, es la única que se puede volver a leer

Es la que ofrece

Diario de Burgos

junto a su gran difusión

M.C.D. 2018

Después de las pruebas de "San Amaro"

SICILIA I, EL FUTBOLISTA MAS COMPLETO DEL REAL BURGOS C. F.

Esta tarde juega el equipo en el feudo del Villarcayo

Mientras en Helsinki se disputan los Campeonatos del Mundo de Atletismo, aquí en las pistas de «San Amaro», ya se conocen, los resultados de las pruebas llevadas a cabo por cuantos componen la plantilla del Real Burgos. Fueron dos jornadas de relieve con el fin de ver cómo va la puesta a punto de los futbolistas, bajo el control del preparador físico, Jesús Heras Terrazas.

Hemos tenido acceso a los resultados y, por lo tanto, hemos llegado a una sola conclusión. Nos interesaba, de forma muy especial, conocer al futbolista más completo del Real Burgos. No ha habido sorpresa porque ha sido Sicilia I, otro «mirlo» blanco de la plantilla. El jovencísimo jugador fue el primero en cuarenta metros (velocidad), fuerza (lanzamiento del balón medicinal) y potencia de salto. Este resultado se completa con Esteban Martín, el más rápido en 100 metros; Eduardo, resitencia; Montero, flexibilidad; Pañero, agilidad y Lorenzo que obtuvo la mayor puntuación en las pruebas de velocidad más resistencia.

Luego, como ya conoce el lector, vinieron los compromisos de Briviesca y Lerma. Hubo derrota y triunfo, pero Luis Astorga, cuando se le pidió la primera impresión, manifestó: «Es muy temprano para emitir juicios. Los esquemas puestos en práctica son buenos y todavía no estamos en condiciones para muchas batallas. Por eso, seguimos trabajando y eodo se encuentra programado ante el inicio de la Liga».

ESTA TARDE, TERCER COMPROMISO VERANIEGO

A partir de las siete juega el Real Burgos frente al Villarcayo en partido amistoso, a orillas del Nela. Es el tercer ensayo de la pre-temporada. Aprovechando este «envite», el técnico quiere ver en acción a veintidós hombres. Es decir, contará con dos formaciones, una en cada tiempo, al objeto de que todos vayan adquiriendo el ritmo, mayor compenetración y, sobre todo, puntería en las líneas de vanguardia Tres cosas vitales para circular sin sobresaltos por los campos de la Tercera División Nacional.

Cerramos este capítulo, recogiendo el alta de Medina que hoy defenderá un tiempo los colores del primer club de la capital. Por cierto, ¿cuándo estrenará la nueva elástica el Real Burgos?

RECOGIDA DE ABONOS Y DE CARNETS

La próxima semana cuantos socios hayan causado alta en el Real Burgos C. F. tendrán en el domicilio (calle Laín Calvo número 31) abonos y carnets a su entera disposición. Anuncian que ambos documentos tendrán otro diseño (algún asambleista solicitó hasta fotografía) y al dorso publicidad con el objeto de compensar los gastos originados en imprenta sobre este tema, además de los carteles anunciadores de partido en «El Plantío».

También se comenta que esta temporada (¿será posible?) se controlará el tifus. Lo hay y hasta con fórmulas ingeniosas. En esta tarea, no sólo los porteros, acomodadores o directivos, deben de poner control. El socio debe de colaborar en el «control» de tanto «listillo». La leyenda del hombre de la barra de hielo para dejarla en el bar y luego ver, con puro incluído el partido, no puede servir a orillas del maltratado río Arlanzón. De todos depende, en gran medida, la «vigilancia» en los accesos al estadio con unas instalaciones donde la mejora no puede esperar al comienzo de temporada.

CIERRE DE CANDIDATURAS: EL 5 DE OCTUBRE

Desde el 1.º de Septiembre quedará abierto el largo camino de la convocatoria para elección de presidente en el Real Burgos C. F. La Junta electoral comenzará por tanto sus funciones. Con anterioridad a esa tarea silenciosa, pero eficaz, las listas de socios quedarán cerradas al 30 de Agosto. Insistimos, una vez más en esta fecha, porque únicamente tendrán derecho a voto quienes figuren en las mismas. Por tanto, amigo lector, si Vd. quiere votar y ejercer su derecho, hágase socio antes de la última fecha reflejada.

Después no tendrá opción porque las listas para el requisito de votar quedarán cerradas. Además, los aspirantes al «sillón» tendrán que recoger el diez por ciento de los afiliados incluídos en lista. Un paso laborioso para cumplir con el calendario electoral, el cual marca el 5 de Octubre como último día de presentación de candidaturas.

Hasta la fecha, presentarán una candidatura miembros del actual equipo directivo provisional. Se comenta la ampliación a doce personas con el fin de distribuir competencias dentro del Club. ¿Habrá alguna más? Indignante más? Indagando en círculos de antaño, donde había personas que cada noche soñaban con ser presidente, nos cuentan que se necuentran de vacaciones. Queda apuntado en la agenda con el deseo de aumentar la masa social de este nuevo club con la alternativa a la esperanza.

LOPEZ OCHOA

Mundiales de atletismo

Domingo Ramón y Sánchez Vargas, pasan a semifinales y Corgos disputará la final

Antonio Prieto quedó en décima posición en los 10.000 metros

Hesinki (Efe). — Los españoles Domingo Ramón Menargues y Francisco Sánchez Vargas se han calificado sta tarde para las semifinales de la prueba de 3.000 metros obstáculos de los I Campeonatos del Mundo de Atletismo, que se disputarán mañana miércoles.

Domingo Ramón fue segundo en la primera serie, con 8.27.19, con lo que se calificaba por puesto. Sánchez Vargas fue octavo en la tercera serie, la más rápida, con 8.25.92 y se califica por tiempo.

En la segunda serie fue eliminado Juan Torres, que fue décimo con 8.41.87

En la prueba de 10.000 metros, el italiano Alberto Cova sorprendiendo a los corredores que iban en cabeza, consiguió colocarse el primero y entrar en la meta con un tiempo de 28.01.04.

Antonio Corgos, subcampeón de Europa en Atenas 83, en longitud, superó los 7,90 metros necesarios para pasar a la final. En el primer intento Congos, realizó un salto de 7,82 m. el segundo fue nulo y, por fin, en el tercero consiguió 8,05 m., superando su propia marca.

RESULTADOS TECNICOS

Salto de altura (femenino), final:

1.—Tamara Bykova (URSS), 2,01 metros.
2.—Ulrike Meyfarth (RFA), 1,99.
3.—Louise Ritter (EE.UU.), 1,95.

800 metros (masculino), final:

1.—Willi Wuelbeck (RFA) 1.43.65 (mejor marca del año.
2.—Rob Druppers (Hol.), 1.44.20.
3.—Joaquim Carvalho (Bra.), 1.44.27.

800 metros (femenino), final:

1.—Jarmila Kratochvilova (Che), 1.56.68 (mejor marca del año).
2.—Liuvov Gorina (URSS) 1.57.11 (segunda mejor marca del año).
3.—Ekaterina Podkopaeva (URSS), 1.57.58.

400 metros vallas (hombres). final:

1.—Edwin Moses (EE. UU.). 47.50 (mejor marca del año).
2.—Harald Schmidt (RFA), 48.61.
3.—Alexandre Jarlov (URSS) 49.03.

AEROMODELISMO EN VILLAHOZ

El pasado domingo se celebró en Villahoz una exhibición de aeromodelismo Radio Controlado a cargo del Club Aeromodelismo Radio Control de Burgos.

Con gran asistencia de público y en un día que amenazaba lluvia, los aeromodelos hicieron las delicias de los asistentes con sus perfectas evoluciones, especialmente de la chiquillería que se vio sorprendida por un bombardeo de caramelos desde uno de los aparatos.

Una vez concluída la exhibición los participantes fueron agasajados con trofeos conmemorativos y una excepcional merienda en una típica bodega de la localidad.

La generosidad de las gentes y de autoridades de Villahoz quedó manifiesta en cada uno de los detalles de organización del acto. Una vez más quedó patente que una tarde de aeromodelismo es siempre un acontecimiento, no sólo deportivo.

AYUNTAMIENTO DE MIRANDA DE EBRO

El Excmo. Ayuntamiento Pleno, en sesión celebrada el día 4 de Agosto de 1983, acordó aprobar inicialmente la modificación del artículo 45 de las Normas Urbanísticas del Plan General de Ordenación Urbana Municipal, que contiene una nueva regulación de los patios exteriores, entrantes salientes y vuelos, redactada por el Arquitecto Municipal, don José-Luis Antón-Pacheco Maqueda

De conformidad con lo previsto en el artículo 49.1 en relación con el artículo 41 de la Ley sobre Régimen del Suelo y Ordenación Urbana texto refundido vigente de 9 de Abril de 1976 y concordantes del Reglamento de Planeamiento de 23 de Junio de 1978, queda sometida dicha modificación a información pública durante el plazo de un mes contado a partir del siguiente al de la publicación del presente anuncio en el Boletín Oficial de la Provincia, pudiendo ser examinado el expediente por cuantos lo deseen, en los Oficinas del Ayuntamiento en donde figura expuesto, así como formularse cuantas alegaciones u observaciones consideren procedentes dentro del indicado plazo.

Lo que se hace público para general conocimiento.

Miranda de Ebro, a 5 de Agosto de 1983

EL ALCALDE,

Fdo.: Julián Simón Romanillos

GUIA PROFESIONAL

ENRIQUE INCLAN
MEDICO
Consulta: de 12 a 2.
Vitoria, 15-1.º. Burgos
Teléfono: 20 40 73

L. MATA DIEGO
PODOLOGO
Ortopedia del pie.
Avda. del Cid, 46-1.º
De 11 a 2 y 4,30 a 7,30
Teléfono: 22 72 97

V. Ojeda Carcedo
APARATO DIGESTIVO Y NUTRICION
METABOLIMETRIA
Análisis clínicos.
Rayos X
Consulta, de 10 a 1 y 4 a 6
Vitoria, 20-2.º.
Telfs.: 203667 y 218966

EMILIA LASTRA
ANALISIS CLINICOS
Plaza de España, 6-11.º
Teléfono: 20 34 12

M. VILLANUEVA
Cirugía ortopédica y Traumatología.
Ortopedia del pie.
Consulta: Previa petición de hora.
Julio Sáez de la Hoya, 8, 4.º, tardes.
Teléfono: 22 17 37

ENFERMEDADES REUMATICAS
MEDICO
C. PECHARROMAN
Horas concertadas
C/ Regino Sáinz de la Maza, 13, 3.º B.
Antiguos cuarteles
Teléfono: 21 80 54

MOTO-CROSS

IX PREMIO «CIUDAD DE VILLADIEGO»

Las pruebas estarán organizadas por el Clubmotor Burgos

El Club-Motor Burgos, organiza para el día 14 de Agosto, una competición de Moto-Cross denominada IX Premio Ciudad de Villadiego, cuya hora de comienzo serán las seis de la tarde, y que será puntuable para el Campeonato Provincial de Burgos.

EL CIRCUITO

Con una longitud aporximada de 1.800 metros, este circuito denominada «Alto La Riva» se encuentar situado en el término municipal de Villadiego (Burgos), siendo el sentido de giro el contrario a las agujas del reloj.

Se efectuará una competición paar motocicletas de cilindrada superior a 175 c. c. y hasta 250 c. c. En esta competición podrán participar pilotos con licencia senior y junior de segundo y tercer año. Se disputarán dos mangas de 30 minutos más dos vueltas. Si el número de inscripciones fuera superior a 20 se efectuarán dos mangas clasificatorias, clasificándose en cada uno de ellas los 10 primeros.

Las inscripciones estarán abiertas desde la aprobación del presente reglamento, por parte de la R. F M. E. y se cerará... el día 9 de Agosto, a als 10 de la noche, siendo los derechos de inscripción gratuitos. Los boletines de inscripción se facilitarán en el domicilo social del Club-Motor Burgos, calle Clunia, 15, Burgos.

SIGUE EL CONFLICTO EN EL FUTBOL ARGENTINO

La solución podría estar en el traspaso de Fillol al Barcelona

Buenos Aires (Efe). — La solución del conflicto que atraviesa el fútbol argentino podría estar en el traspaso de Fillol, meta titular del River Plater y la selección albiceleste, al Barcelona, que, según un portavoz de futbolistas argentinos agremiados, está interesado en el veterano jugador.

El presidente del River, Rafael Aragón Cabrera, insistió anoche en que mientras él siga al frente del equipo Fillol no valverá a jugar en el River, pero admitió que es posible la transferencia del guardameta

La directiva del Club porteño suspendió a Fillol a raíz de que éste se negase a jugar en solidridad con sus compañeros de equipo, en conflicto con el Club, por lo que el meta no podrá jugar en ningún equipo del Mundo hasta finales de 1984. Anoche, tanto la FAA como el River aceptaron un acuerdo elaborado con la mediación del ministro de Acción Social, Adolfo Navajas, con lo que el peligro de huelga parece haberse evitado Este acuerdo prevé el levantamiento de la suspensión a Fillol y su traspaso a otro club, por el que el River pide 200.000 dólares (unos 34 millones de pesetas).

El Argentinos Juniors está interesado en hacerse con los servicios del «Pato» Fillol, pero no cuenta con el dinero que pide el River, por lo que se especula con que sea España el destino del jugador aunque él ha comentado que no tiene interés en cambiar de club.

M.C.D. 2018

ACABA DE CELEBRAR SU 23 CUMPLEAÑOS

AMARILLA: LA ILUSION DE DEBUTAR EN LA SELECCION ESPAÑOLA

- **Desde su llegada a España hace tres años, la buena calidad de este paraguayo y su olfato de gol han ido en aumento**
- **Una casualidad permitió que Villanova le viese en Paraguay y se lo trajera a España**
- **«Una de las claves del Zaragoza es que nosotros siempre jugamos para ganar»**

Su nombre es Raúl Amarilla. Su edad, veintitrés años recién cumplidos y su profesión, el fútbol Cuando Amarilla, vino a España hace algunos años, procedente de su país nat a l, Paraguay, sólo pensaba en triunfar, y hasta la fecha lo ha conseguidó

Siempre deporte. — Desde pequeño, Raúl Amarilla ha estado siempre con el deporte de la mano. Durante cinco años, desde los diez a los quince, compaginó el fútbol y el baloncesto, aprovechando la altura. Por fin, un buen día, se decidió por la primera disciplina deportiva, y los resultados ahí están. Segundo máximo goleado en la Liga española, después del bético Rincón.

Sportivo Luqueño. — Entonces, entró Amarilla en el Sportivo Luqueño, un equipo que no era de Asunción. «Allí aprendí mucho, y me sirvió de palanca para saltar a la primera división a los diecisiete años».

Helenio Herrera. — Antes de la llegada de Villanova a Paraguay, para observaar al también paraguayo Zayas, el técnico azulgrana Helenio Herrera estuvo a punto de ficharlo, pero se lo pensó demasiado y una casualidad hizo que Amarilla jugase contra el equipo de Zayas, el día que Villanova acudió al campo para ver a éste. El resultado fue que a sus diecinueve años, Amarilla entró en el Real Zaragoza.

Santander. — Valdano y Trobbiani estaban de extranjeros en el Zaragoza, por lo que Amarilla jugó cedido en el Santander una temporada, que resultó bastante fructífera.

Goles y más goles. — Trece goles marcó en su primera temporada, mientras que en la segunda han sido diecinue v e. Todo ello dentro de un auge en su carrera deportiva, que incluso ha culminado con la llamada a la selección. Si en la «A» aún no ha debutado, sí lo hizo en un par de ocasiones con la Sub-21.

AMARILLA

Sacrificio. — «La clave del éxito del Zaragoza está en la inexistencia de estrellas, y en el espíritu de sacrificio qtue se ve en toda la plantilla. Además nosotros siempre jugamos para ganar».

Primera hija. — Al finalizar su primera temporada en el Zaragoza, Amarilla regresó a Paraguay para casarse con Elva Romero, su novia desde hacía seis año Y el 12 de Febrero nacía su primera hija, Diana Elisabeth, lo cual, le ha dado a su vida, más tranquilidad, si cabe.

Nada conflictivo. — Y es que Amarilla, no se parece en nada a la imagen que se tiene en España de los sudamericanos. El es una persona enormemente sencilla, casera, que adora a su hija y a su esposa, y que siente una afición especial por el cine de aventuras.

(Europa Press reportajes)

Gallego: Un gran jugador del Real Madrid en momento clave de su carrera

- ☆ ¿Cuál será su puesto exacto en el centro del campo tras la llegada de Lozano?
- ☆ Gallego debe cristalizar esta temporada y convertirse de gran promesa en realidad ratificada
- ☆ ¿A quién dará Di Stéfano la batuta y dirección del centro del campo madridista?

En un análisis deportivo analizamos los problemas que el Real Madrid de Di Stéfano tiene para resolver en la defensa.

Si pone a Stielike de «líbero», ¿qué papel asignará a Metgod? Acaso el club madridista tiene el proyecto secreto de desprenderse del holandés y sustituirlo por un extranjero de ataque.

Sin embargo queda la incógnita del papel que dé Di Stéfano a Stielike, su hombre más regular, eficaz e incluso brillante.

¿QUIEN MANDARA EN EL CENTRO DEL CAMPO?

Esta es la pregunta clave:

¿Quién mandará en el centro del campo, y por tanto en toda la estrategia de ataque del Real Madrid?

El fichaje del brillantísimo Lozano, el español que ha triunfado estruendosamente en el fútbol belga parece indicar que será él quien lleve la batuta.

Lozano, es hombre impetuoso que igual defiende que ataca. Es uno de esos jugadores de los noventa minutos, endurecido en las lides del buen fútbol belga, y su dureza.

Su fichaje ha sido, en la opinión de todos un gran acierto. Pero la pregunta queda en pie: ¿Cómo escalonar ese centro del campo, con jugadores tan buenos pero quizá no complementarios?

¿CUAL SERA EL PAPEL DE GALLEGO?

Los técnicos se preguntan qué papel le será adjudicado a Gallego en el nuevo y brillante mosaico de centrocampistas del Real Madrid.

Gallego ha sido una de las últimas revelaciones del Real Madrid e incluso de la selección nacional. Sin embargo algo le ha pasado en los últimos tiempos a este magnífico jugador.

Es como si hubiera perdido la confianza en sí mismo y dudara a la hora de colocarse exactamente en el campo. Esa puede ser una grave enfermedad, que sin duda, ya habrá detectado el olfato táctico de Di Stéfano y debe preocuparle.

Va a ser muy interesante ver cómo estructura el entrenador blanco ese trío de ases que son Lozano, Stielike y Gallego y a la vez habrá que ver a quién le da el mando del equipo. Su decisión será clave para los resultados y perfil del Real Madrid en la nueva temporada.

GALLEGO

RICARDO PLANAS

MANO DURA DEL COMITE DE COMPETICION DE FUTBOL

Urdaci y Burgueña, suspendidos por once y cinco semanas

Madrid (Efe). — Los jugadores del Málaga, Urdaci y Burgueña, han sido suspendido por once y cinco semanas, respectide Competición, por los incidentes producidos en la final vamente, por el Comité Nacional de Trofeo Ciudad de Marbella, que su equipo disputó frente al Atlético de Madrid, el pasado día 7 de Agosto.

Al jugador Urdaci se le suspende por once semanas, por producirse violentamente con el árbitro; mientras que a Burgueña se le suspende por cinco semanas, por empujar al árbitro.

También, ha decidido multar al Atlético de Marbella y clausurar su terreno de juego por un partido, por incidentes graves del público de los que es responsable dicha Sociedad Deportiva como organizadora del trofeo en cuestión.

Lea siempre
Diario de Burgos
BURGOS es cosa nuestra

CON LOS TORNEOS A VUELTAS

Madrid (Colpisa). — Tengo ante la vista la lista completa de la lotería, esto es la de los torneos futbolísticos de Agosto. De alguna manera se ve que ha bajado la pleamar de hace unos años. Hay menos torneos y los subsistentes, entre los que se cuentan por principales, han adelgazado. El que se arregla con un triangular y aún con un partido único, como el Real Madrid, prescinde de la dudosa opulencia cuadrangular. Hay más intervención de los equipos de casa y el Atlético de Madrid nacionaliza su torneo Villa de Madrid: «Noli foras ire» y todos de casa. Con todo, hay demasiados torneos y por decir mejor, ocupan demasiado lugar en el calendario al que obligan a arrancar tarde. En Francia ha empezado ya la temporada va a comenzar en los países británicos y Alemania a mitad de Agosto. Claro que los clubs necesitan dinero y creen que los torneos se lo proporcionan, aunque luego vayan con la lengua fuera. Ellos sabrán.

Se examinan los torneos vemos que hay clubs pluriempleados. El Atlético de Madrid se lleva la palma: cuatro torneos y ocho partidos por tanto. El Rel Madrid juega ocho partidos, dos de ellos en Udine. Los demás suelen ser más recatados. Un par de torneos, generalmente uno en casa o cerca de ella y otro fuera, que es lógico Con una conducta así en dos semanas podrían liquidarse los torneos. El Barcelona sólo juega en casa orgullosamente su «Juan Gamper» más un encuentro en Bruselas y un torneo de cierre en Burdeos Para jugar con españoles ya tendrá harto tiempo en la temporada. El Atlético de Madrid piensa al revés y alterna en torneos con Málaga, Cádiz, Valencia, Sevilla y Sporting de Gijón, dos veces con éste, no hay duda de que llevará parte de Liga conocida por delante.

Clubs extranjeros vienen de variadas procedencias. El que juega más encuentros enEspaña es el Peñarol uruguayo que lo hará en el Teresa Herrera, Naranja y Carranza. Si no hubiese perdido la final de la Copa libertadores, la equivalencia de la Copa de Europa en el fútbol de la otra orilla atlántica con el Gremio de Porto Alegre, hubiese sido la estrella. Pero si el Porto Alegre que anuncian en Mestalla es el Gremio y no otro de la ciudad, allí se va a ver un «remake» o revancha del encuentro estelar del fútbol sudamericano. Entre los clubs notirios están el Liverpool, que va a La Línea a atraer «llanitos» gibraltareños, el Hamburgo va al partido único del Bernabéu en Madrid para cierre torneístico y el Anderlecht —sin Lozano y con Arnessen que va a Barcelona. Del fútbol medio inglés, el Nottingham Forest juega en Barcelona y Jerez y otros insulares podrán verse como el Aston Villa, Lut o n, Southampton, Brighton y el escocés Dundoee United. Equipos alemanes de filas, Hamburgo aparte, como el Colonia de Rinus Michels, el Eintrach de Braunschweig y el Borussia de Dortmund y por parte soviética el clásico —y apagado— Dinamo de Kiev y el Spartak de Moscú, brasileños en Palmeiras y el América de Río con el Porto Alegre completan la primera fila. Aparte el trofeo Ibérico Athletic-Benfica en Bilbao y Lisboa.

¿Vale la pena el programa el andar jadeando en la temporada, si es que no la hace jadear el anuncio de huelga de todos los años más todavía? El programa no es deslumbrante. Aunque tiene aliciente de todos modos en un país que no vale una misa la nonata Liga de clubs podía hacer que los dineros mismos se pudieran sacar con más orden y en más breve plazo, unos con otros Claro los equipos de ocho estrellas o partidos, como los clubs de Madrid no.

ANTONIO VALENCIA

M.C.D. 2018

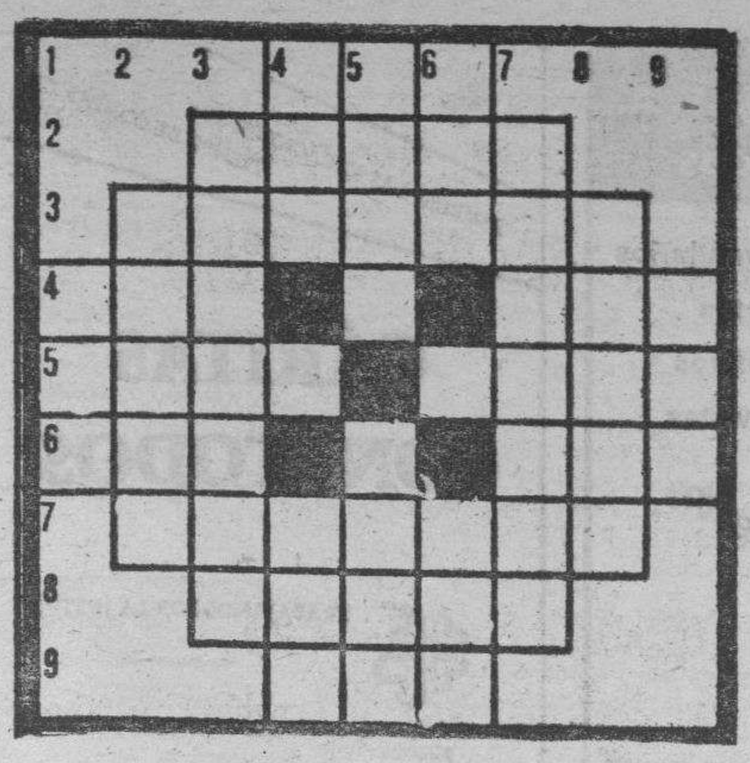

HORIZONTALES: 1. Letra griega. — 2. Conjunto de tres personas propuestas para elegir una. — 3. Leopardo de manchas amarillas. — 4. Personaje bíblico. Vocal. Parte del mar que penetra en la desembocadura de un río. — 5. Onice. Está enterado. — 6. Sosiego. Cincuenta. Gracia, Donaire. — 7. Dar humo aromático a una cosa. — 8. Cualquier tejido o prenda que sirve para el uso o adorno de personas o cosas (pl.). — 9. Emperador ruso.

VERTICALES: 1. (al rev.) Prefijo. — 2. Padecimientos. — 3. Pasar algo por tamiz. — 4. Tiento, moderación. Diez. Instrumento corvo para segar. — 5. Habilidad, maña. Lente de aumento. — 6. Junta, casa. Consonante. Océano. — Arruinas, destruyes. — 8. (al rev.) Figuradamente, ira. — 9. (al rev.) Hágalo en este periódico.

Solución al anterior:

HORIZONTALES: 1. Vil. — 2. Pomos. — 3. sozateR. 4. raB. N. Pus. — 5. oelO. Fama. — 6. Eta. V. Rol. 7. Adietar. — 8. oireS. — 9. íeR.

VERTICALES: 1. Roe. — 2. Saeta. — 3. Poblado. 4. Voz. O. III. — 5. Imán. Veré. — 6. Lot. F. Ter. 7. Separas. — 8. Rumor. — 9. Sal.

La chispa de Olmo

Solución al anterior:

1. Piedra. — 2. Piedra. — 3. Reja. — 4. Hacha.— 5. Armadura. — 6. Escudo. — 7. Armadura.

HECHOS Y FIGURAS

PROBLEMAS DE CALZADO

Londres (Efe). — Durante la guerra de las Malvinas, los británicos hicieron un descubrimiento de gran valor logístico: las tradicionales botas de cuero usadas por los soldados demostraron ser ineficaces al absorber agua, con lo que no mantenían los pies calientes. Las botas fueron sustituidas por otras, de Nylon, pero el ejércit siguió preocupándose por los pies de sus hombres, y ahora, los «afortunados» componentes del Ejército británico van a andar un rato bien gracias a los 250.000 pares de plantillas que acaba de comprar la intendencia para combatir la tricotifosis y el mal olor de los pies. Con las plantillas, los soldados podrán presumir de llevar los pies frescos en verano y abrigados en invierno. Y es que el Ejército británico, desde la guerra de las Malvinas, ha empezado a aplicar el lema de «ande yo caliente y ríase la gente».

DA A LUZ «SIN ESTAR EMBARAZADA»

Roma (Efe). — Una milanesa de 46 años, dio a luz a nueve niños... sin estar embarazada. O al menos así lo pensaban los ginecólogos que la atendieron sucesivamente. Cada vez que Adalgisa Bono acudía al médico para quejarse del malestar producido por sus embarazos, los doctores le aseguraban que no estaba en cinta y que en realidad, lo que necesitaba era una cura de adelgazamiento para sentirse mejor. Un ginecólogo, incluso le aconsejó que visitara al psiquiatra, pero Adalgisa, que no las tenía todas consigo, decidió acudir e un médico rural en su décimo embarazo. Tras la correspondiente ecografía, se aclaró el caso: la señora Bono tiene dos úteros idénticos y cuando uno de ellos acoge al embrión el otro sigue funcionando normalmente, lo que según los especialistas se trata de un caso extremadamente raro. Adalgisa espera el nacimiento de su décimo hijo —un niño— para Noviembre próximo.

MULTADO POR LEVANTARSE EL «PIUPIU»

Wellington (Nueva Zelanda) (Efe). — El aborígen neozelandés que se levantó el «Piupiu» (atuendo tradicional Maori) y dejó al descubierto su trasero ante los ojos atónitos de los Príncipes de Gales tendrá que pagar 425 dólares (67.500 pesetas) por su hazaña. Pero, Dun te Ringa Mangu Mihaka, no está satisfecho con la multa. Por el contrario, su intención era conseguir la máxima pena posible por su acto de exhibicionismo y así se lo había comunicado al tribunal encargado de juzgarle. Según Mihaka, que se considera un activista político, su gesto tiene un profundo significado cultural entre los maoris como señal de protesta y ha sido utilizado en ocasiones incluso entre las reinas aborígenes para expresar su burla del adversario.

FACTURA TELEFONICA «DE INFARTO»

Washington (Efe). — Si piensa que su cuenta telefónica es demasido elevada consuélese con el caso de una abonada de Florida (EE. UU.) quien recibió una factura con más páginas que la propia guía de teléfonos. La factura de teléfonos de Bernice McKennny, correspondiente al mes de Julio, tiene nada menos que 1.853 páginas, más que la guía telefónica del Estado y asciende a 204.000 dólares (más de 30 millones de pesetas). La sufrida usuaria dijo que «casi se muere del susto» al recibirla. Afortunadamente, Bernice pudo probar que las llamadas habían sido efectuadas por la persona que el mes pasado le robó su tarjeta telefónica de crédito.

LADRON PRECOZ

Santo Domingo (Efe). — «Yo no quiero a este muchacho. Quédense con él, porque lo mato», les dijo indignado el padre del preso a la Policía Nacional. El «muchacho» cuya identidad no ha sido revelado por contar tan solo once años, ha robado hasta la fecha veinte coches, los cuales abandonaba, después de sus paseos nocturnos, una vez que se terminaba la gasolina. El precoz ladrón aprovechaba la noche para dedicarse a sus fechorías y cuando veía un vehículo estacionado en un garaje individual pasaba a la casa y se hacía con las llaves, después de lo cual se lanzaba a una desenfrenada carrera por calles y avenidas. Sin embargo, la Policía Nacional dice que nunca ha robado nada del interior de los coches.

JEROGLIFICO

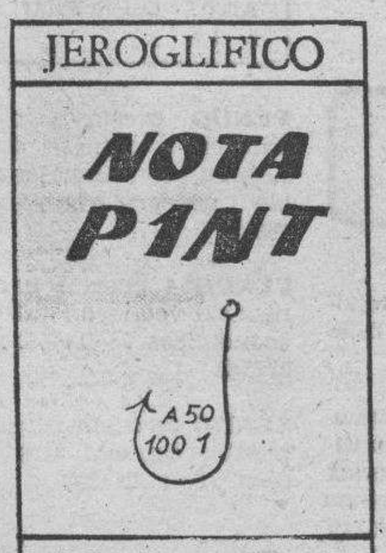

Qué color ponen al fondo de la piscina?
Solución al anterior: Lo perdieron

Don Celes

Por Olmo

ANUNCIOS GENERALES CLASIFICADOS

Los anuncios de esta Sección se reciben de 8,30 a 20,30 en DIARIO DE BURGOS (c. S. Pedro Cardeña, 34), de 9,30 a 14 y de 16,30 a 19,30 en TAGRA (c. Vitoria, 13) Teléf.: 211511 y 202852 y en Agencias de Publicidad. — Precio 30 Ptas. milímetro anchura columna. Mínimo 30 m/m. En recuadro.
Nota. — Deberán tener entrada antes de las 2 de la tarde del día anterior a su publicación.

Ofertas de Empleo

OFICINA DE EMPLEO

Servicio gratuito de ofertas de trabajo, efectuada con datos proporcionados por el Instituto Nacional de Empleo, INEM. Más información en la Oficina de Empleo, calle San Pablo, 8. Burgos.
Director Administrativo Financiero. — Director Comercial.— Profesor de Inglés (Filología Inglesa.— Mecánico chapista. — Ingeniero Técnico Agrícola. — Fisoterapeuta. — Cortadora de guantes a máquina. — Enfoscadores (oficial primera y ayudante).

Inmobiliaria

PRECISAMOS
PERSONA CON EXPERIENCIA
en fabricación de piensos para
PROVINCIA DE SANTANDER
Llamar mañanas de 10 a 3
TELEFONO 942-64 61 18

SE VENDE PARCELA
EN HORTIGUELA
1.588,99 m.2 + 354 m.2 de viales
VALLADA. AGUA. LUZ
Llamar Telf. 22 54 41

VENDO PISO
CALLE DEL CARMEN
- ZONA RESIDENCIAL
- SOLEADO
- BELLAS VISTAS
- SERVICIOS CENTRALES
- SUP 112 M.2

Concertar visitas Telf 20 81 38

SE VENDE PISO
BUENA SITUACION-CONSERVACION
95 metros. Calefacción individual
Mínimo comunidad Exterior soleado
3.000.000 de pesetas
Teléfono: 23 39 04

Servicios

- REPRODUCCION DE PLANOS
- FOTOCOPIAS Máximo de 35×45 Se reducen 6 veces
- PLASTIFICADO DE DOCUMENTOS

Al momento en:
PAPELERIA TAGRA
Calle Vitoria 13 Teléfono 20 91 48 49

INSELEC
- EQUIPOS TERMICOS
- QUEMADORES
- TRATAMIENTOS DE AGUAS
- DEPURACION Y ACCESORIOS PISCINAS
- DESCALCIFICADORES

C/. D. Juan de Austria, n.º 2
Telf. 20 89 78 BURGOS

Varios

VENDO CACHORROS
POINTER. PERDIGUERO
Teléfonos 22 13 10 21 03 76

GRACIAS ESPIRITU SANTO
POR LOS FAVORES CONCEDIDOS
J. P. S.

SE OFRECE SOCIO PARA COTO DE CAZA
Teléfono 23 91 75

M.C.D. 2018

Varios

FOTOGRABADO

- Directo
- Línea
- Color

Pídanos presupuesto

Talleres Gráficos Diario de Burgos
S. Pedro Cardeña, 34 Apdo. 46 Telf. 21 73 58

Anunciándose en

Diario de Burgos

Se garantiza la eficacia de su anuncio

Controlado por la
Oficina de Justificación de la Difusión

CUALQUIER ANUNCIO SE RECIBE EN:

— C/. San Pedro de Cardeña, 34
Teléfono 21 15 11 (Administración).
De 8,30 a 20,30.
— C/. Vitoria, 13 - Teléfono 20 28 52 (Tagra).
De 9,30 a 14 y de 16 a 19,30.
— Agencias de Publicidad.

Nota.—Deberán tener entrada antes de las 2 de la tarde del día anterior a su publicación.

Diario de Burgos, S. A.
TALLERES GRAFICOS

- Etiquetajes
- Cartelería
- Fotograbado
- Papelería
- Memorias
- Pegatinas
- Formularios
- Libros
- Folletos
- Revistas

Pídanos presupuesto

S. Pedro Cardeña, 34 Apdo. 46 Telf. 21 73 58

TAMBIEN LAS VACACIONES SON TIEMPO DE COMPARTIR

CÁRITAS CON TODOS

. TRABAJAMOS POR LA JUSTICIA

E. Martínez del Campo, 10
BURGOS

ANUNCIOS POR PALABRAS

Se reciben de 8,30 a 20,30 en DIARIO DE BURGOS (c. S. Pedro Cardeña, 34), de 9,30 a 14 y de 16,30 a 19,30 en TAGRA (c. Vitoria, 13) Teléfs.: 211511 y 202652, y en Agencias de Publicidad. — Precio: 120 Ptas. hasta 10 palabras, cada palabra más 12 Ptas.
Nota. — Deberán tener entrada antes de las 2 de la tarde del día anterior a su publicación.

Alquileres

SE ALQUILA piso lujo, amueblado Teléfono 404048

ALQUILO apartamentos, bungalows chalets. Peñíscola, Benicarló. Telf 964-471645

APARTAMENTOS Benicarló, segunda Agosto 30.000 Septiembre 15.000 - 964-47 16 45

ALQUILO apartamento amueblado, teléfono: 23 04 12 (mañanas) y 22 7939 (tardes)

ALQUILO o vendo piso, Carretera Logroño, número 1, 7, F Tardes 7 a 9.

SANTOS alquilo amplio apartamento San Pedro Cardeña. Julio Sáez Hoya 8

SANTOS alquilo piso Gamonal. cinco habitaciones, central Teléfono 228754

NECESITO piso pequeño sin muebles, en alquiler Telf 23 02 68

ALQUILO piso zona San Agustín, servicios centrales Telf 202847

SE ALQUILA piso sin muebles Telf 207885.

ALQUILO casa con amplio jardín en Cogollos. Telf. 211379

PRIGO. — Diego Laínez, tres dormitorios, sala, exterior, magnífico alquiler 616

PRIGO. — Nave alquiler 70 metros, zona extrarradio, junto carretera 316.

ALQUILO piso amueblado, céntrico. Teléfono 235904

DE LA FUENTE. — Alquilo tienda comestibles y charcutería, zona Vigón.

ALQUILO piso amueblado Telf 233459

ALQUILO apartamento de lujo, con teléfono y garaje. Llamar Teléfono 200976

ALQUILO piso amueblado y plazas de garaje Telf. 211250.

ALQUILO piso amueblado. Avda. Reyes Católicos. Telf. 233000. Mañanas.

ALQUILO piso amueblado, Francisco Grandmontagne, 5, 8.º E.

ALQUILO piso bien amueblado con teléfono. Telf. 225379.

SE ALQUILA apartamento en Benidorm. Informes José Luis Alonso. Telf. 229803.

SE ALQUILA piso amueblado, 3 habitaciones, calefacción, teléfono. Avda. Cid, 36, 3.º A. Razón portero.

ALQUILO piso amueblado, próximo cines Gamonal. 15 Agosto-15 Septiembre. Telf. 370173.

LUJO céntrico 160 m.2, servicentrales, garaje, trastero, alquilo, vendo. 234608.

Automóviles y accesorios

AUTOMOVILES VARONA. — Compraventa de automóviles nuevos y usados y vehículos comerciales hasta 3.500 kilos Garantizados, mínima entrada. Facilidades hasta 36 meses. Madrid 17. Teléf. 23 70 87

ANTES de comprar debe saber qué coche le interesa por cualidades, precio y garantía Automóviles Ducar le ofrece una amplia gama de vehículos usados a precio de ocasión. Compruébelo Arzobispo de Castro, 7.

COCHES en las mejores condiciones, hasta 04 meses, revisados y garntizados. Automóviles Gamonal, calle Pedro Alfaro, número 2. Teléfono 22 38 14.

COMO siempre, seriedad calidad y garantía firmada vehículos nuevos y de ocasión Automóviles Grandmontagne. 22. Teléfono 215050

GS X-2 seminuevo Facilidades. Tlf. 211461

SE VENDE Volvo 244-GLE, dos años Extras y pocos kilómetros Teléfono 21 56 11 De 10 a 2 y 22 14 50. De 3 a 7.

SE VENDE Dodge moderno 4 velocidades 125.000 pesetas Vitoria, 164-bis. Apartamento 17.

SI QUIERE ahorrar dinero, su vehículo de ocasión le espera en Automóviles Vicente López. Pisones, 40. Teléfono 20 96 67

VENDO Seat-133 muy económico. Tlf. 23 79 50.

USADOS. Automóviles con plena garantía profesional todas marcas. Automóviles Ducar Facilidades de pago, mínima entrada Arzobispo de Castro, 2. Telf 22 91 67

NORSON. Instalación y venta HI-FI del automóvil Alarmas electrónicas. Seguridad Exprés. Telf 21 42 07 San Francisco 161

AUTOMOVILES 200 se ha trasladado al teléfono 23 79 50.

EUROCASION vehículos todas marcas y modelos, revisados garantizados por todo el ámbito nacional. Facilidades hasta 24 meses Trabado S. L. Concesionario oficial Citroen. Peugeot Carretera Madrid, kilómetro 234 y General Sanz Pastor núm 5.

AUTOMOVILES PEDROSA. — Compraventa de todas clases de automóviles Stock mínimo ciento cincuenta vehículos para que usted pueda elegir Garantizados Facilidades hasta 24 meses Teléfonos. 227707 y 227767.

ALQUILER sin conductor. Coches nuevos todas las marcas. «Servi Auto». Sanjurjo, 9. Teléfono 22 27 15.

FAUNDEZ y Gonzalez compra y venta de automóviles totalmente revisados y garantizados en nuestros talleres, facilidades de pago hasta 24 meses Calle Real n.º 1-A Capiscol Abierto sábados tarde.

SE VENDE Seat 1.500, gasoil 5 velocidades, barato. Teléfono: 20 36 21.

VENDO Seat 600 y Simca 900. Tlf. 22 77 56.

SE VENDEN camión Barreiros BU-24719 con tarjeta provincial basculante carga 5.000 kilos, muy económico, y furgoneta Mercedes BU 3.927-D, con tarjeta provincial Tel 21 27 56

VENDO «600 E», en 40.000 pesetas. Llamar al teléfono 21 09 79. De 2 a 5.

OCASION Vendo roulotte modelo Bambi S, usada 20 días Muchos extras Tlfs 21 28 77 22 30 02.

R-12 familiar se vende, buenas condiciones, verlo en Servi-Auto. Avda. Sanjurjo. 9

VENDO 850, 2-4 puertas, 127, 1.430, 132 gasoil, R-6, GS-Palas, máximas facilidades pago. 216401.

OCASION vendo Fiat-130 Coupe del famoso carrocero Pininfarina, en buen estado, con todos los extras, aceptaría cambio, moto o coche. Informes Telf. 210439 y 203638, sólo de 6 a 9 tarde.

VENDO R-5, buen estado. Parque San Francisco, n.º 6 esc. derecha, 3.º derecha.

VENDO Seat 127, buen estado, 150.000 pesetas. Telf. 170770.

Colocaciones

SE NECESITA asistenta para matrimonio solo. Telf. 205564.

NECESITAMOS señoritas 54.000 pesetas mes más grandes comisiones. Llamar 1 a 4 tarde 988-72 88 06. Ref. 10.524.

NECESITO muchacha, interna, de 25 a 40 años, con informes. — Avda. Generalísimo, 8, 5.º.

SE HACEN portes con furgoneta, local, nacional e internacional Informes Telf 201232.

CHICA fija de 30 a 40 años para matrimonio sin hijos con seguro y buen sueldo trato familiar y libre de 5,30 a 10. Interesadas presentarse en Condestable, 4, 4.º derecha, de 10 a 12 y de 3,30 a 5,30.

NECESITO chica externa, sabiendo cocina, Roan comercio, Santander, 3.

SEÑORITAS para trabajar en whiskería, en Palencia. Interesantes comisiones. Llamar teléfono 988-72 35 51 Después 8,30 tarde.

NECESITAMOS jóvenes colaboradores para trabajar en la provincia de Burgos. Cobro diario. Santander, 3, 1.º derecha (tardes 5 a 8).

SE NECESITA chica o señora, que sepa cocina, interesadas llamar Telf. 210410 de 5,30 a 11, buen sueldo.

SE NECESITA muchacha interna, con informes, para matrimonio solo. Telf. 205121.

NECESITO pastor a zurrón. Tratar: hermanos Valdivielso. Torrepadre (Burgos) Teléfono central: 186070. (INEM 0905910/505).

SE NECESITA chica interna para Bilbao, para cuidar señora mayor e hijo. Teléfono 94-4316785.

NECESITO chica fija con informes y experiencia a partir 1.º de Septiembre para matrimonio y 3 niños. Buen sueldo. Calle Miranda, 3-2.º izqda., de 3 a 6 tarde.

NECESITO ayudanta de camarera 16 a 18 años. Teléfono 224814. (INEM. 0905910/32.517).

JOVENES ambos sexos, a comisión cobro diario, presentarse en Cafetería Jhay, Avenida del Cid de 5 a 7 preguntar por señor Gutiérrez.

NECESITO persona para distribución con vehículo propio, calle Santander, 3, 1.º derecha, (tardes 5 a 8).

SE NECESITA chica de 9 a 4. Presentarse de 4 a 6. Conde Jordana, 3, 5.º izquierda.

SE NECESITA chica interna. Interesadas llamar Telf. 23 31 71.

Compras y ventas

VENDO perros cachorros, Perdiguero Teléfono 22 48 69

COMPRAMOS antigüedades, muebles pinturas, relojes porcelanas bronces etc. Máxima discreción Tel 215149 de 3 a 4.30

VENDO dos máquinas Refrey, Valentín Jalón, 4, 2.º, centro. — 22 56 90

VENDO perros gran danés; dobermán; collie; puras razas Pajarería Burgalesa «Acuarium», Santa Clara, 20 Telfn 21 18 38

SE VENDEN cachorros Gran daneses, Telfn 20 93 15.

DE OCASION, vendo silos para cemento y adaptables para piensos compuestos. Teléfono: 227842.

SE VENDEN perros de caza, a prueba, económicos, de 8 a 1. Teléfono 216880.

VENDO perra de caza, Pointer. Telf. 404047

VENDO perros de caza, Villagonzalo Pedernales. Telf. 216481. Llamar mediodía.

POR CESE negocio, vendo vino Rioja y coñac, precio ganga. Bar Plaza Sasamón.

VENDO cachorros pequineses. Telf. 220657

COMPRO todo tipo de máquinas industriales y calderería. Ofertas esta Administración

VENDO perro de caza pointer. Telf. 203429.

VENDO maquinaria, prensas hidráulicas de 60 a 300 Tm. marcas Ona-Pres, Inme, etc., prensas excéntricas diferentes toneladas, tornos, taladros, etc. Razón Telf. 94-4993849 (por las mañanas del 9 al 12 y del 22 al 26).

SE VENDE perra pequinesa y de caza, calle Vitoria, 183, 9.º E.

ORO joyas compro. Pago bien. Arco del Pilar 4, 1.º.

VENDO preciosos cachorros pequinés, doberman, con inmejorable pedegrí, baratos. 403007.

VENDO 4 puertas barnizadas con cristales, económicas. Teléfono 227543

VENDO escopeta superpuesta, especial tiro y caza Telf. 218293.

Enseñanzas

EN INGLATERRA, inglés intensivo, alojamiento y enseñanzas a partir de 36.000 Ptas., 15 días inlingua Plaza Alonso Martínez 7 Teléfono 20 68 51

MATEMATICAS, Física Química Letras, BUP COU Selectividad profesor particular Almirante Bonifaz 11-3.º dcha. Teléfonos: 22 34 28 y 22 74 82

INGLES. Alemán, licenciadas, clases particulares Telf 227025.

SE NECESITA profesor de inglés, para Hortigüela, mes Agosto. Llamar 11 a 1 y 4 a 7. Telf 384000

SE NECESITA profesor de euskera, para Hortigüela, mes Agosto. Llamar 11 a 1 y 4 a 7. Telf 384000

SE DAN clases de Francés, BUP, COU, 300 pesetas hora. Teléfono 201457.

SE DAN clases de solfeo, piano y acordeón. Telf 23 08 03

ESTUDIANTE Magisterio, daría clases de EGB. Telf. 225670.

VENDEMOS COSECHADORA

- BRAUD 604 de 3,60 m. corte. Seminueva, 700 horas.
- IRSA P-2.365, 3,60 m. de corte. Motor Perkins 6 cilindros.

Muy buena y preparada.
TELF.: (948) 30 14 11

M.C.D. 2018

Enseñanzas

MATEMATICAS Física, Química Letras, BUP COU Selectivdad profesor particular Almirante Bonifaz. 11-3.º derecha Teléfonos 233428 y 227482.

Fincas

VENDO piso, 1.600.000, con mejoras Carretera Poza Telf 22 29 15

VENDO piso 5 habitaciones arreglado céntrico, mensualidades sobre 15.000 pesetas Barato muy poca entrada Calle Madrid 17, 2.º B. Telfs 23 32 19 - 23 77 13

VENDO piso económico, Alfonso X El Sabio, 130 metros. Llamar de lunes a viernes. 23 49 12.

EN AVENIDA Eladio Perlado tres y salón muy económico Teléfono 215050

SE VENDE o traspasa Bar - Restaurante «La Morena» muchas facilidades. Informes en el mismo Telf. 20 14 38.

VENDO amplio piso 150 metros cuadrados útiles, cocina amueblada Teléfono 225565

VENDO piso amplio calle Vitoria esquina Grandmontagne, 4 y salón, facilidades Teléfono: 21 93 30

VENDO piso económico, calle Legión Española. Informes teléfono 21 91 90

VENDO piso, amueblado, 2 y salón calle Vitoria, 175, 2.º, D. - 2.200.000 Tel 23 91 89

PARTICULAR vende piso. Barrio San Cristóbal 23-3.º-D

VENDO piso, 4.º-D Avda. Cid, 90, próximo Residencia Sanitaria Telfn 21 96 92

VENDO local. San Cosme 16 Telfn 23 95 52

SANTOS vendo piso C./ Clunia, centralizado tres, salón dos baños. Julio Sáez Hoya 8

SANTOS piso 7.º Federico Martínez Varea tres, salón, terraza cubierta

SANTOS Piso calle madrid, exterior, cuatro, salón calefacción individual 228754

SANTOS García Lorca, esquina Eladio Perlado, tres, salón, exterior exento 228754

SANTOS recien reformado calle Vitoria, enfrente Hacienda tres salón 228754

SANTOS prolongación calle Santiago cuatro salón carpintería madera, grandes facilidades 228754

SANTOS Carretera Logroño, exterior, soleado tres, salón calefacción individual 228754

SANTOS oportunidad vendo participación piso de cooperativa Río Vena 228754

SANTOS vendo bar totalmente acondicionado en Gamonal. 228754.

SANTOS vendo naves en Polígono Gamonal, desde 160 metros cuadrados 228754

SANTOS necesita para su cliente piso zona Reyes Católicos, 5 habitaciones, 2 baños. 220043

OCASION vendo piso Vadillos con o sin muebles, ascensor, poco gasto 22 94 88 - 22 94 90

VENDO apartamento, Avenida del Cid, 3, sesenta metros sin distribución propio oficina, consulta o despacho profesional. Servicios centrales J. L. García Calvo Plaza Calvo Sotelo 9 Telf 20 73 40

CALLE Sagrada Familia próximo General Vigón vendo piso 150 metros gran salón y cinco habitaciones todas exteriores cocina y dos baños tres terrazas y numerosos armarios empotrados Calefacción central. J. L. García Calvo Plaza de Calvo Sotelo, 9. Teléfono 20 73 40

EN EDIFICIO comercial, muy céntrico, se venden oficinas, despachos y estudios. De 79 a 130 metros cuadrados con posibilidad de unión de dos o más. J. L. García Calvo. Plaza Calvo Sotelo, 9. Teléfono 20 73 40

VENDO dos pisos muy económicos, calle San Lorenzo cien metros, aproximadamente cinco habitaciones, prácticamente sin gastos comunidad J. L. García Calvo Plaza Calvo Sotelo 9 Telf 20 73 40

TERRENOS zona Fuentes Blancas. Parcelas desde 3.000 metros cuadrados urbanizados. Sin licencia de construcción Propio para finca de recreo o huerta. J. L. García Calvo Plaza de Calvo Sotelo, 9. Teléfono 20 73 40

VENDO piso San Pedro Cardeña, 6, 6.º derecha, calefacción individual, 800 comunidad 214353

VENDO piso nuevo, buen precio. Calle Eladio Perlado. Teléfono 217884

URGE vender piso servicentrales, barato. Nuestra Señora Belén. Teléfono 207830.

VENDO piso nuevo barato, Pisones. Telf. 205698.

VENDO apartamento, nuevo, exterior, céntrico Telf. 209394.

«PRIGO» Moneda 13, Plaza Vega, 36, Vitoria 184 Telf. 23 50 22

PRIGO. — Madrid, magnífica altura, dos dormitorios, sala, calefación. contraventanas. 4.781

PRIGO. — Santa Cruz, tres dormitorios, sala, calefacción, amplias terrazas 4.751.

PRIGO. — Vitoria, dos dormitorios, sala, mínimos gastos. exterior, terraza 4.682.

PRIGO. — Parque Santiago. tres dormitorios sala, servicentrales, terrazas garaje 4.653.

PRIGO. — Quintanilla las Carretas, casa con bodega amplio salón 4.648.

PRIGO. — Santa Bárbara local 193 metros, agua, luz, magnífico. 4.640.

PRIGO. — Luis Alberdi, tres dormitorios, sala, mínimos gastos, exterior. 4.628

PRIGO. — Santiago, quinta altura, tres dormitorios, salón, trastero, exterior 4.615

PRIGO. — Carretera Logroño, tres dormitorios, sala, calefacción, contraventanas magnífico. 4.582.

PRIGO. — San Zadornil, tres dormitorios, sala, servicentrales, trastero, garaje 4.579.

PRIGO. — Calzadas, tres dormtiorios, sala, cocina, baño, muy económico. 4.556.

PRIGO. — San Pedro Cardeña tres dormitorios, sala, mínimos gastos. 4.487.

PRIGO. — Embajadores, local 80 metros, agua, luz, aseo. Interesante. 4.438

PRIGO. — Reyes Católicos, cuatro dormitorios, salón, calefacción armarios empotrados 4.376.

PRIGO. — Melchor Prieto, cuatro dormitorios, sala, mínimos gastos, exterior 4.373

PRIGO. — Vigón, tres dormitorios, sala, servicentrales, exterior, buena comunidad 4.322.

PRIGO. — Pisones, tres dormitorios, salón, amueblado, terraza, mínima comunidad 4.208

PRIGO. — Barriada Juan XXIII, tres dormitorios, sala, contraventanas, económico. 4.157.

PRIGO. — Rivalamora, tres habitaciones armario empotrado, entrada mínima, exterior 3.474.

SE VENDE piso de 160 metros cuadrados Plaza Garaje y trastero en calle Calzadas núm 2 2.º, D. teléfono 20 21 40

GARCIFUENTES. — Casa-huerta. C/ Plantío, calefacción individual, bodega, dos locales.

GARCIFUENTES. — Calle Real, tres, salón, garaje, estrenar. Plaza Alonso Martínez 7-A.

GARCIFUENTES. — Calle Villarcayo, cinco, salón, calefacción individual. Económico. 202314.

GARCIFUENTES. — San Juan de Ortega, tres, salón, calefacción individual. Cocina amueblada.

GARCIFUENTES. — Ctra. Logroño (principio), calefacción individual. Exterior Buena altura.

GARCIFUENTES. — Barrio San Cristóbal, tres, salón, exterior, muy económico 202314.

GARCIFUENTES. — F. García Lorca, estrenar, tres, salón, baño, aseo, garaje trastero.

GARCIFUENTES. — Eladio Perlado cuatro, salón servicios centrales. Garaje 202314

GARCIFUENTES. — Plaza San Pablo tres salón, cocina amueblada, trastero 202314

GARCIFUENTES. — Duplex calle Santiago exterior, garaje. Estrenar.

VENDO bodega, buena clientela, por no poder atender. Telf. 210954.

PLAZA del Rey, cinco habitaciones, servicio, cocina, gastos mínimos, Telf. 202042. Pagar 12 años.

VENDO piso calle Vitoria, calefacción individual Telf 210861

VENDO piso cuarto, Vadillos, exterior, soleado calefacción individual, pocos gastos comunidad Avisos 229290

SE VENDE piso, Rey don Pedro, económico. Telf. 227268.

VENDO piso Plaza San Bruno. Gamonal. Soleado, económico, con mejoras. 219274.

DE LA FUENTE. — Locales 20, 22 y 32, 51 y 64 m.2, en cuarteles. Buena situación. San Pablo, 12-C, 6.º.

DE LA FUENTE. — Estupendo 7.º piso. General Vigón, 7 habitaciones, terrazas cubiertas. San Pablo, 12-C, 6.º.

DE LA FUENTE. — Piso 5.º Rey don Pedro, tres habitaciones. 2.250.000.

DE LA FUENTE. — Local 55 ó dos 27 m.2 Plaza Lavaderos 80 m.2, Calle San Bruno, 50 m.2, Casillas (exentos escritura). Desde 50 m.2, Alfonso X el Sabio.

DE LA FUENTE. — Pisos Calle Lavaderos a estrenar 4 y 5 habitaciones, dos baños, garaje y trastero, servicios centrales. Pisos Gamonal desde 2.000.000 pesetas.

DE LA FUENTE. — Pisos Carmen y General Mola, 6 habitaciones. Buena orientación. San Pablo, 12-C, 6.º.

VENDO piso plaza Luis Alberdi, con trastero, garaje. Telf. 216723.

VENDO piso 161 m.2 útiles, con plaza garaje, Avda. Reyes Católicos, 16. Telf. 226622.

VENDO piso zona Residencia Sanitaria, tres y salón, sol tardes, buen precio Telf 224087.

SE VENDE piso con o sin muebles, económico. Telf. 239323.

VENDO piso 8.º, Avda. del Cid, 92. Telf. 22 75 43, de 3 a 6.

Fincas Rústicas

VENDO casa en Carcedo de Burgos, razón teléfono 20 98 96

DE LA FUENTE. — Vendo finca 2.500 m.2, urbanizable, agua, luz, Castrillo del Val. Fincas rústicas 9.960 m.2 y 5.600 m.2, inmediaciones Burgos.

SE VENDE en Santa María del Campo, parcela de 2.500 metros edificable a poca distancia de carretera Informes Francisco Sarmiento. 13. 5.º D.

SE VENDE finca era, palomar y bodega con agua y luz al lado, a 15 Km de Burgos Razón Telf 234199

VENDO finca edificable en San Martín de Ubierna Familia Arce.

SE VENDE casa en Villagutiérrez Tratar con Angel Amayuelas. Villaquirán de los Infantes

VENDO parcela, a 5 km. de Burgos, inmejorable sitio, grandes facilidades de pago. Telf. 225379.

VENDO buenas parcelas regadío niveladas 15, 5,90 y 2,28 Has. Secano 26 Has Parcela 2,200 m.2, edificable, Astudillo (Palencia). Hermanos Martínez, Plaza Abilio Calderón

VENDO casa amplia en Tardajos. Razón Pili Tobar del Río.

COMPRARIA finca, 8.000 metros aproximadamente, con agua, próxima a Burgos. Teléfonos 226200 - 218843.

Televisores

REPARAMOS al día, televisores todas las marcas «Teleorly» Teléfono 22 41 39.

Ganados y aperos

ALFAMA; correctores; pienso a fórmula abierta, Molinos, mezcladoras, placas calefacción y ventilación Teléfonos 212196 y 224174

Huéspedes

PENSION completa o dormir, Plaza Alonso Martínez 1. 2.º

DOY pensión o dormir derecho occina, céntrico Telf 227932

PENSION o dormir, calle Madrid, 23-36, 2.º izquierda. B

CEDO habitación confortable. para dos empleadas, baño individual, servicios centrales, con o sin cocina. Teléfono garaje, zona General Yagüe. teléfono 232947

SE ALQUILAN camas, para cuatro compañeros-as. Laín Calvo, 37-segundo.

CEDO habitación señorita y comparto piso. Telf. 219780 (llamar tardes).

NECESITO chica para compartir piso. Calle San Juan Ortega, 24, 7.º D.

DOY habitaciones, dormir, señoritas o caballeros. Telf. 208676.

Traspasos

POR traslado, traspasamos local muy céntrico Telf 203440

DE LA FUENTE. — Traspaso tienda ultramarinos necesidad familiar, San Pedro y San Felices. !Muy barata!.

SE TRASPASA bar restaurante en buena zona, modernas instalaciones, teléf 21 61 74. de 4 a 6 tarde

HOSTAL, frente estación autobuses. cedo en alquiler, informes tardes. Madrid, 1-1.º izq

SANTOS traspaso local taller mecánico, 150 metros cuadrados, con lavadero coches 228754

SE TRASPASA local muy propio para oficinas, céntrico, listo para uso inmediato 55 metros cuadrados. Razón 233121, de 10-2, laborables.

PRIGO. — Francisco Grandmontagne, local planta, entreplanta informese magnífica oportunidad. 3.805.

PRIGO. — Avenida Valencia, local 60 metros, agua, luz, aseo 435.

ULTRAMARINOS céntricos traspaso, Teléfono 204044.

Varios

ELECTRICISTA instalador autorizado Trabajos a domicilio reformas. Boletines Industria Telf 221256

CREDITOS personales 1, 2, 3 años 15 % anual hipotecarios hasta 15 años Rápida tramitación C/ Madrid 21-1.º Izqda Telf 230654

BURGOS y provincia Se hacen reparaciones de tejados, canalones, trabajos de fontanería y albañilería. Teléfono 20 11 78

SE ARREGLAN persianas, rieles de cortinas de todas clases Teléfono 21 21 07

ACUCHILLADOS, barnizados, colocación parquet Económico Telf. 21 46 03

COLOCACION azulejos suelos reformas albañilería, garantía: un año Telf 23 37 39.

TEJADOS, se retejan y se reparan canalones. Telf 237964

FONTANERIA y albañilería en general. Acudimos al momento Teléfono 237964

PINTAMOS y decoramos teléfono 21 71 13.

SE OFRECE furgoneta de reparto, con isotermo. Telf. 232698, mañanas.

REFORMAS y reparaciones de albañilería, dentro y fuera de la capital. Infórmese llamando al 20 69 60.

ANUNCIOS ECONOMICOS en Diario de Burgos GENERALES CLASIFICADOS O POR PALABRAS de ¡GRAN EFICACIA!

M.C.D. 2018

Crónica de Televisión

Madrid.—(Colpisa, por MERCEDES RODRIGUEZ)

No cabe duda, Agosto es un desdichado mes que ha de cargar con inevitables tópicos. En el período de las vacaciones masivas, mientras la mayoría de los españoles tratan de «colgar» al rutina diaria en las cosas, quienes permanecen al pie del trabajo también parecen obligados a seguir la diáspora. Es el mes de las «espadas» fuera de la ciudad, las jornadas laborales se aligeran en un intento de hacer borrón y cuenta nueva hasta Septiembre, los saldos de fin de temporada en los grandes almacenes, las salidas nocturnas y los chapuzones cuando el sol aprieta...

En Prado del Rey se reflejan bien estos síntomas. La pequeña pantalla trata de dar una apariencia más refrescante con la «Terraza de verano», «La tarde» y otros programas tertulia que lejos de sus animados objetivos si acaso aumentan el sopor. Parece que las charlas tienen que producirse necesariamente en Agosto y se montan espacios con este objetivo como «En paralelo», que el pasado lunes convocó una mesa redonda sobre el ya manoseado asunto de la situación del cine español. En TVE también tienen retales veraniegos, como «Biblioteca nacional», «De película», «Mirar un cuadro», «Nombres de ayer y hoy», «El carro de la farsa», «Esta es mi tierra» y «Un mundo feliz», programas todos ellos que han pasado sin pena ni gloria y que se mantienen para completar el esquema diario hasta la llegada de las novedades del otoño. Si a estos espacios se unen los que en Agosto se emiten grabados por el asunto de las vacaciones, queda una aletargada programación, cuyo único directo se reserva para los telediarios y algún contado informativo, como «Informe semanal», que continúa sacando buenos temas de la escasa actualidad del mes.

Por lo demás TVE mantiene servicios mínimos. Estudios y despachos se encuentran prácticamente vacíos, salvo los de algún directivo. El número uno, José María Calviño, y el jefe de informativos, José Luis Balbín, no se han decidido por las vacaciones agosteñas pero sí se apuntan a las «Escapadas» de fines de semana porlongables tanto por lo que se ofrece en la pantalla como por su deshabitada trastienda, a Televisión sólo le falta poner el cartel de «cerrado por vacaciones», como cualquier oficina más al uso. Y esta gran maquinaria burocrática tiene muchas oficinas y oficinistas, pero sobre todo RTVE es un servicio público. Además, el medio no ha presentado hasta la fecha ninguna encuesta seria que demuestre que los españoles no encienden el televisor en Agosto.

«CONSPIRACION EN BERLIN»

«Sesión de noche» presenta hoy uan película de espías, «Conspiración en Berlín» (1966), dirigida por Michael Anderson e interpretada en sus principales papeles por George Segal, Alec Guinness y Max Von Sydow. Lo más destacado de este film inglés es el excelente guión sobre el que gira la trama, escrito por el dramaturgo británico Harold Pinter. Sin la ayuda de este gran autor, que ha elaborado para el cine historias de concepción muy rigurosa, «Conspiración en Berlín» sería una más entre las abundantes películas de agentes secretos de la segunda guerra mundial. El trabajo del director tiende a impregnar la trama de los muchos tópicos de este género, un verdadero furor en los años sesenta, pero el film se salva por la astuta labor de Harold Pinter. La acción comienza en Berlín. Un agente británico es enviado a la capital alemana para investigar a una organización de neonazis. Con la ayuda de una maestra, el espía entra en la pista y se enreda en una peligrosa aventura.

OTRA NOCHE CON VITTORIO GASSMAN

En la segunda cadena se emiten nuevas entregas sobre el festival internacional de teatro, celebrado la primavera pasada en Madrid. Vittorio Gassman, la verdadera estrella de este certamen, es de nuevo protagonista de esta serie. En esta ocasión se ofrece su representación de un viejo autor en escena que recuerda lo que supone para él la vida teatral».

HUMORISTAS EN «ESTUDIO ABIERTO»

La noche va hoy de humoristas y cómicos. José María Iñigo entrevista este miércoles a José Luis Coll, Gila, Andrés Pajares, Juanito Navarro, Chumi Chumez, Perich y Manuel Summers. En la parte musical actúa la orquesta Mondragón.

Crónica del tiempo

Cede la inestabilidad atmosférica

Madrid.

SITUACION ATMOSFEMICA ACTUAL Y EVOLUCION PROBABLE

Las altas presiones continúan centradas en las Azores, al tiempo que las bajas presiones —aunque relativas— empiezan a alejarse de España camino de Francia, lo que —naturalmente— deberá traducirse en una progresiva disminución —que no desaparición— de la inestabilidad atmosférica.

EL TIEMPO PARA HOY

Habrá cielo nuboso en Galicia con algunas precipitaciones, más frecuentes en la zona septentrional de la región. Nubosidad de evolución diurna, con algunos núcleos o amagos tormentosos dispersos, en el Cantábrico, Cuenca del Duero (especialmente en su cabecera), Alto Ebro, Aragón, Norte de Cataluña y sistemas Ibérico, Central y Pirenáico. Intervalos nubosos (seguramente ya sin mayores complicaciones) en el Sur de Cataluña, Norte de la región valenciana, Castilla-La Mancha, Norte de Extremadura y al Norte de las Canarias. En el resto de España despejado o casi despejado. Los vientos serán flojos de dirección variable. Y las temperaturas iniciarán una recuperación.

EL TIEMPO PARA MAÑANA

Nuboso con algunos chubascos, más o menos tormentosos y dispersos, en Galicia, Cantábrico, cabeceras del Duero y del Ebro y sistemas Ibérico, Central y Pirenáico. Nubosidad de evolución diurna, sin mayores consecuencias seguramente, en el resto del Duero, Castilla-La Mancha, Norte de Extremadura e interior de Cataluña. En el resto de España poco nuboso o despejado. Los vientos continuarán flojos y variables. Las temperaturas moderadamente altas.

TENDENCIA PARA EL VIERNES

Nuboso con algunas precipitaciones débiles en Galicia, Cantábrico occidental y cabecera del Duero. Nubosidad de evolución diurna en las dos mesetas castellanas y en el Alto Ebro con riesgo de algunos fenómenos tormentosos en los sistemas Ibérico y Central. Poco nuboso en el resto. Continuarán los vientos flojos de dirección variable y las temperaturas no experimentarán cambios importantes.

LLUVIAS AYER EN EL PAIS VASCO Y PROXIMIDADES

Bilbao, 63 litros por metro cuadrado, Soria 22, Vitoria, 19, Logroño, 17, San Sebastián y Pamplona 2 y Burgos 1.

TEMPERATURAS A LAS 14 HORAS DE AYER

Bilbao y Soria, 22; Santander, Vitoria, Logroño y Burgos, 21; San Sebastián y Avila 20; Pamplona y La Coruña, 19; Valladolid y Zaragoza, 23; Barcelona, 24; Valencia, 28; Madrid Sevilla y Las Palmas, 25; Málaga, 27 y Mallorca, 29.

La Bolsa

SOSTENIDO Y SIN VARIACIONES

Madrid.—(Colpisa, por JUSTO IRIONDO MENDIETA)

En la primera sesión de semana de la Bolsa de Madrid el mercado se ha mostrado dentro de una línea sostenida, en general

En Bancos y dentro de unas dliferencias escasas, hubo algunas alzas aisladas, tanto en títulos comerciales como industriales. Los corros mejor dispuestos fueron químicas, que ganó (+0,32) en su índice parcial, y Construcción (+0,92).

La baja más profunda la experimentó el sector de siderúrgicas que perdió (—5,23) en su índice parcial. También los valores eléctricos registran baja en su índice, debido al descenso de 0,75 en Iberduero. En general, Bolsa sostenida.

De un total de 134 valores contratados en renta variable, 35 suben, 18 bajan y 81 no varían.

Indice general de la sesión 119,36 contra 119,29 (+0,07).

AYUNTAMIENTO DE HONTORIA DEL PINAR

Aprobadas inicialmente por este Ayuntamiento, en sesión extraordinaria del día 8 de los corrientes, el Proyecto definitivo de las Normas Subsidiarias de Planeamiento de este Municipio conforme determinan los Artcs. 41 y 42 de la Ley del Suelo y 150 y 151 del Reglamento de Planeamiento, se somete a información pública durante el plazo de un mes, a contar desde la publicación de este anuncio en el B. O. de la Provincia.

Durante el indicado plazo, el expediente se encuentra a disposición de quien quiera examinarlo, y en el mismo período podrán presentarse las alegaciones u observaciones en la Secretaría Municipal y en horas de oficina.

Lo que se hace público para general conocimiento y efectos.

Hontoria del Pinar, 29 de Julio de 1983,

EL ALCALDE,

Fdo.: Fco. Javier Romero.

LOS DOMINGOS DOMINICAL Antena

SUPLEMENTO SEMANAL DE DIARIO DE BURGOS

RESTAURANTES

CASA ALONSO. — Especialidades: cordero asado y pimientos rellenos Plaza Santo Domingo de Guzmán, 10 Tfno 207354 Cerrado miércoles

CASA OJEDA — Especialidades alubias con chorizo y morcilla y cordero asado Plaza Calvo Sotelo Teléfonos 209052 y 205904 Cerrado domingos por la noche.

CASTILLO DE CHOMON Especialidades: ahumados y chuletón de buey Carretera Valladolid Km. 2 Teléfono 200648 Cerrado domingos tarde

CHAPARRAL — Especialidades: cocina francesa Fondue Crepes Barrio de Cortes, s/n Tfno 232844

COUPS — Banquetes bodas y convenciones Avda Reyes Católicos Tfno 227812

FON LAI Auténtica y selecta cocina china Precio económico Hay comida para llevar Avda del Vena s/n Tfno 230006

GAONA. — Especialidad pescados y mariscos C/ Paloma. 41 Tfno 206191

HERMANOS ALONSO — Especialidades: carnes y pescados Llana de Afuera, 5 Teléfonos 209674 y 201711 Cerrado jueves

JAVI. — Especialidades olla podrida y besugo a la espalda Jesús María Ordoño, 4 Tfno 210455 Cerrado domingos

LA ABADESA — Especialidad olla podrida y escalopines Carretera Madrid Irún Km 234 Tf 200249

LA CUEVA — Especialidades: sopa serrana merluza donostiarra Plaza Santa María 7 Tfno 208671 Cerrado domingos noche

LA PEDRAJA — Especialidades olla podrida y guisos caseros Ctra Logroño 114 Teléfono 220027 Cerrado miércoles tarde

LA VARGA — Especialidad: entremeses, pescados Carretera Madrid Irún Gilómetro 232 A 5 Kms de Burgos Tfno 201640

MARTINILLOS — Especialidades: merluza a la crema paleta de cordero asada, cocina clásica Llana de Adentro 5 Tfno 209332

MESON DEL CID — Restaurante y Hotel frente fachada principal Catedral Tfnos 208715 y 205971 Cerrado restaurante domingo noche

MESON DE LOS INFANTES — Especialidades olla podrida y lentejas medievales. Corral de los Infantes Tfno 205982

MESON DEL VENA — Menú diario 00 Ptas especial 800 Ptas Almuerzo económico Pl del Vena Tfno 221551 Cerrado jueves

PARRY'S — Laín Calvo 6 junto Plaza Mayor Teléfono 205909 Cerrado miércoles

PINEDO. — Especialidades: merluza donostiarra y osobuco burgalés Espolón. 1. Tfnos 206166 y 207355. Cerrado martes

RINCON DE ESPAÑA. — Especialidades: platos típicos de cocina castellana. Nuño Rasura. 11 Teléfono 205955

AN FER — Especialidad: chuletillas asadas al sarmiento y pollos asados. Avenida del Cid, 37 Teléfono 225090 Cerrado miércoles

TORRES — Especialidad: sopa castellana y cordero asado al horno de leña Pedro Alfaro, esquina calle Vitoria (Gamonal) Teléfono 220132

VITA — Selecta cocina de mercado Menú diario (mediodía) 500 Ptas Plaza Bernardas. s/n Tfnos. 227419-236117

Hágase suscriptor de

Diario de Burgos

Fundado en 1891

rellenando este boletín

D. .....

Población .....

Calle ..... N.º .....

Piso ..... Desea suscribirse a DIARIO DE BURGOS

a partir del día (1) ..... del mes de .....

de 1983 por un período de .....

(mes, trimestre, semestre o año).

(1) Las suscripciones comienzan el 1.º y 15 de cada mes.

PRECIOS DE SUSCRIPCION: Capital: 930 ptas. al mes. Fuera de la capital: Trimestral, 2.790 ptas.; Semestral, 5.580 ptas.; Anual, 11.160 ptas.

NOTA.—Las suscripciones de fuera de la capital se harán por un período de tres meses como mínimo.

Remitir a: Diario de Burgos, Apartado 46.

HOY:

Crónicas desde puntos importantes de la provincia de Burgos.

Corresponsales en toda su geografía.

Diario de Burgos

En Anuncios Generales Clasificados

La Oficina de Empleo (INEM)

Informa de las Ofertas de Trabajo de Burgos

M.C.D. 2018

RADIO-TV

Radio Popular

AM. 1.134 Kc. — 7,00: Buenos días, verano; 8,30: Informativo regional; 9,05: Protagonistas, vosotros. Luis del Olmo; 13,05: Felices los tenga Vd.; 13,30: Burgos-Noticia; 14,30: Informativo «Día...»; 15,00: Musical 15; 16,05: Popular verano; 18,05: Escala de sol; 19,05: Popular 45; 20,05: Informativo regional; 21,05: Ambito; 22,05: Popular 45; 23,00: Informativo noche; 23,30: ¡Goles!; 00,30: Carretera; 02,00: «Encarna de noche»; 04,00: Despedida y cierre. **Cada hora:** Noticias «En punto» **FM. 95,4 Mc.** — 8,30 a 15,00: Programación musical; 15,00 a 21,00: Programa simultáneo; 21,05: Santo rosario.

Radiocadena Burgos

1.503 KHz. — 7,00: Apertura. Buenos días, Burgos; 8,30: Radiocadena Noticias; 9,00: De costa a costa; 9,30: Burgos actualidad: 11,00: Ronda de avisos; 12,00: Angelus Informativo mediodía Ventana a la provincia; 12,30: Orquestas en la mañana; 12,45: Revista TVE; 13,00: Discos dedicados; 14,00: Aperitivo musical; 14,30: Radiocadena Noticias; 15,00: Club millonarios; 16,00: Ecos del futuro; 16,15: Contigo en la playa; 17,00: Hora punta; 18,00: Consultorio de Elena Francis; 18,30: Informativo media tarde; 19,00: Defensa del consumidor; 20,00: Radiocadena Noticias; 20,30: Sala de conciertos; 21,00: La zarzuela; 22,00: Resumen informativo local; 22,30: Puzle musical; 23,00: RC Deportes; 23,30: Radiocadena Noticias; 24,00: Nocturno; 01,00: Cierre de la emisión. (*) A las horas completas. Boletín informativo RCE.

Antena 3 de Burgos

6,00: El primero de la mañana; 8,30: Burgos ciudad abierta (*); 9,00: Viva la gente; 12,00: De aquí a las dos; 14,00: Segunda edición (*); 14,30: Crónica 3; 15,00: Usted pregunta; 16,00: Buenas tardes desde dos Manzano Street (*); 17,30: Gente simpática; 19,00: Los 33 de Antena 3 (*); 20,00: Tercera hora (*); 20,30: Los 33 de Antena 3 (*); 21,00: Ola! 3; 22,00: Las calles de Babilonia; 23,00: Hora cero; 24,00: Supergarcia en la hora cero; 01,30: Polvo de estrellas; 02,30: Las noches de Antena 3 (*) Programación local. A las horas en punto se ofrece boletín de noticias

Radio 80

97.0 FM. — 9,00: El séptimo día; 9,15: Cada loco con su playa; 11,00: Plaza Mayor de Burgos; 12,00: Burgos Estéreo 80; 14,00: Grandes temas; 16,00: 80 grados de Radio; 22,00: 80 Deportes; 23,00: Los conciertos de Radio 80; 24 6: Al ritmo de la madrugada. (*) Informativos cada hora, a menos tres minutos, de 7 a 24,00.

Televisión Española

MIERCOLES

13,45 Carta de ajuste.
14,00 Antena regional.
14,30 Plaza Mayor.
14,55 Conexión con el programa nacional.
15,00 Telediario.
15,25 La tarde.
16,00 Galáctica.
16,50 Atletismo.
20,00 Esta es mi tierra.
21,00 Telediario.
21,25 Sesión de noche.
23,30 Telediario.
23,45 Despedida.

U H F

18,45 Carta de ajuste.
18,58 Apertura.
19,00 Flash Gordon.
19,30 El carro de la farsa
20,00 Hoy en la 2.
20,20 Teledeporte.
20,50 Opera cómica. cional de Teatro.
21,00 Festival inter n a-
22,00 Estudio abierto.
00,05 Despedida.

Emerson
El televisor del futuro
COMERCIAL VELO-MOTO

EN MADRID Y EN EL DIA
Diario de Burgos
SE VENDE EN:

Goya, 63
Serrano, 78
Serrano, 52
Recoletos
P.º de la Castellana, 114
P.º de la Castellana, 153
P.º de la Castellana, 164
P.º de la Castellana, 133
Juan Hurtado de Mendoza - Dr. Fleming
Concha Espina, 6
Sol, 13
Sol, 1
Sol, 11
Pl. Isabel II, 2 (Opera)
Alcalá, 36
Alcalá, 39
Alcalá, 50
Cibeles - P.º del Prado
Cibeles - Pasaje
Pl. de las Cortes, 8
Pl. de Cánovas del Castillo
P.º del Prado, 20
Mayor, 6
Gran Vía, 38
Gran Vía, 50
Gran Vía, 58
Pl. de España, 2
Princesa, 23
Princesa, 65
Quintana, 19
Gran Vía, 31

Santoral

Ss. Lorenzo, dc. y mr.; Autor, ob.; Basa, Paula y Agatónica, mrs.; Beso, mr; Blano, ob.; Eric, mr.; Jacobo, Abrahán y Juan, Ireneo y Aurello, mrs. Hugo.

Misa: De San Lorenzo.

Registro civil

NACIMIENTOS. — Luis Alberto Brizuela y Ruiz, Jorg Díez y Martín, Enrique Jorge Menoyo y Palma, María de las Mercedes Herrera y Aparicio, Julián Simón y Montoya, Esther Sainz y Crespo, Rubén Carrillo y Oña, Rodrigo Fernández y Esteban, Ruth Martínez y Díaz, Gloria Bañuelos y Martínez.

DEFUNCIONES. — Aquilina Alvarez y García, de Humada, 71 años; Avelino Sáiz y Pampliega, de Villagonzalo, 63 años; José Ramón Villuela y García, de Burgos, 12 años.

Boletín meteorológico

Datos recogidos ayer en el Observatorio Meteorológico del Instituto de Enseñanza Media:

Barómetro. — A las siete de la mañana, 687,8; a las dos de la tarde, 688,7; a las siete de la tarde. 688,7.

Temperatura ambiente. — Máxima, 24,2 grados, a las 17,30 horas.

Mínima, 13,6 grados, a las 8 horas.

Dirección y velocidad del viento. — A las siete de la mañana, calma; a las dos de la tarde, NW — 4 kilómetros; a las sitee de la tarde, NW — 6 kilómetros.

Pluviómetro. — Lluvia. 1,0 litros por metro cuadrado.

Higrómetro. — Humedad ambiente, 41 por ciento.

Cupón pro-ciegos

Ayer resultó premiado con 6.250 pesetas el número 462 y con 625 pesetas todos los números terminados en 62.

CUPON PRO CIEGOS
Nº 462
premiado en el sorteo de ayer
MUEBLES evelio
Gral. Yagüe, 32

Lea siempre
Diario de Burgos
BURGOS es cosa nuestra

Farmacias

FARMACIAS DE GUARDIA. — (De 9,30 de la mañana hasta las 11 de la noche):

Ayuso, Avda. Reyes Católicos 10.

García Mellado, Avda. del Cid, 89 (Parque de las Avenidas)

Carcedo, Vitoria - Barriada Juan XXIII, bloque primero.

SERVICIO DE URGENCIA. — (De 9,30 de la mañana hasta las 11 de la noche):

García Mellado, Avda. del Cid, 89 (Parque de las Avenidas).

Carcedo, Vitoria Barriada Juan XIII, bloque primero.

Taxis

Pl. Conde de Castro.	23 32 35
Avda. Gamonal	22 44 06
Avda. del Cid, Residencia Sanitaria	22 80 56
Pl. Sto. Domingo de Guzmán	20 30 55
Conde Jordana	20 30 88
Plaza de Vega	23 28 62

Urgencias

Servicio Policía	0 91
Bomberos	20 13 10
Casa de Socorro ...	21 14 10
Guardia Civil	22 11 00
Seguridad Social ...	22 18 00
Seguridad Social (Urgenc. ambulancias).	22 14 77
Cruz Roja	22 15 00
	y 21 23 11
Policía Municipal ...	20 21 38
Policía Municipal (Gamonal)	22 38 39
Teléfono Esperanza ...	20 73 57
Obras Públicas	22 45 00
Ambulancia (partic.) ...	20 94 52
RENFE	20 35 60
Tele-Ruta	91/441 72 22

Provincia

Miranda de Ebro

Bomberos	31 00 00
Casa de Socorro ...	31 13 29
Guardia Civil	31 00 39
Seguridad Social	32 06 08
Cruz Roja	31 00 37
Policía	31 00 95

Aranda de Duero

Bomberos	50 07 98
Guardia Civil	50 00 85
Cruz Roja	50 26 18
Policía	51 01 00

LERMA

Guardia Civil	17 00 37
Cruz Roja	17 00 60

Roa

Guardia Civil	54 00 13
Cruz Roja	54 01 84

Medina de Pomar

Guardia Civil	11 07 06

Briviesca

Guardia Civil	59 00 34
Cruz Roja	59 08 28

Belorado

Guardia Civil	58 00 46
Cruz Roja	58 01 89

Villarcayo

Guardia Civil	10 00 17
Cruz Roja	10 01 18

Salas de los Infantes

Guardia Civil	38 00 10
Ambulancia municipal	38 09 [illegible]
Servicio Prevención y Salvamento	38 09 89

Villadiego

Guardia Civil	36 00 04
Ambulancia municipal y servicio contra incendios	36 00 01

Espinosa de los Monteros

Guardia Civil	12 00 05
Cruz Roja	12 03 93

Melgar de Fernamental

Guardia Civil	37 20 13
Ambulancia. (Particular)	37 22 47
	y 37 21 38

Valle de Mena

Cruz Roja	12 62 92

CARTELERA

Cines

AVENIDA. — Hoy, 5,15, 7,45 y 10,30 Portentoso acontecimiento cinematográfico Del genial director John Huston **«Evasión o victoria»** Silvester Stallone Michael Caine El film que bate todos los records del éxito **«Evasión victoria»** Silvester Stallone Michael Caine Aplaudida recomendada emocionante Todos los públicos

CALATRAVAS. — 5,30, 7,45 y 10,30 La juerga padre con Alfredo Landa en el más jocoso estreno **«Las autonosuyas»** De Fernando Vizcaíno Casas con Alfredo Landa, Manolo Codeso, Antonio Garisa Fernando Sancho. **«Las autonosuyas»** en color es la más fina sátira del tema más candente **«Las autonosuyas»** produciendo muchas carcajadas es autorizada para todos los públicos

CONDAL. — Continua de 4 a 12. Hoy, un programa ¡Sensacional! Hora y media de risa espontánea y feliz con **«En la cárcel café, copa y puro»** Ver esta película es más saludable que marcharse de vacaciones con la suegra a remolque y **«Escalofrío»** (Clasificada «S»). Plena de suspense, erotismo y terror. Por su temática pudiera herir la sensibilidad del espectador. (Exclusivamente mayores 18 años).

CORDON — (Cine para todos) 5,15 7,45 y 10,30 ¡Vuelve la película de mayor éxito de todos los tiempos! **«E T el extraterrestres»** Color De Steven Spielberg con el niño Henry Thomas —como Elliot— en una historia tierna, sentimental humorística y.. ¡Emocionante!, que interesa y conmueve a los espectadores de todas las edades. **«E T el extraterrestre»** (Menores)

CONSULADO — Atención: Hoy en sesiones 5,30 7,45 y 10,30. Una historia que se convirtió en leyenda. **«La espada salvaje de Krotar»** Color con Petter Mcoy e Yvonne Franchy Un combate de titanes en una mágica aventura **«La espada salvaje de Krotar»** Dos colosos frente a frente Autorizada para todos los públicos

DUCAL. — Hoy de 4 12 Inmenso doble **«Los energéticos»**. Andrés Pajares Fernando Esteso Hora y media de carcajadas. Lo de la energía es un lío Lo del petróleo, un lío Lo de las multinacionales un lío **«Los energéticos»**, es un lío de padre y muy señor mío y **«Enfermera de noche»** Gloria Guida Una de las más divertidas y eróticas comedias italianas May 18 años

GOYA. — 17 Semana de Cine Hispano Francés A las 5,30 y 8 tarde **«La viuda de Montiel»** de Miguel Littin basada en la obra de Gabriel García Márquez (Premio Nobel) A concurso Colón de Oro en el Festival de Huelva 11 noche **«Loulou»**, de Maurice Pialat a concurso con Gerard Depardieu e Isabelle Huppert

GRAN TEATRO. — Hoy 7,30 tarde y 11 noche. Ultimos días del musical más aplaudido y admirado de todos los tiempos **«El diluvio que viene»**. Nunca un escenario ha presentado tanto espectáculo, **«El diluvio que viene»** ¡No se lo pierdan! Jamás volverán a ver nada igual. Autorizado para todos los públicos

LIDO. — Cerrado de lunes a viernes. Sábado y domingo, cine para todos Esté atento a su fabuloso programa

TIVOLI — 5, 7,45 y 10,30 Un estreno de plena temporada: **«Superman III»** Color Christopher Reeve, Richard Pryor Robert Vaughn etc **«Superman III»** es.. la super-continuación con amor humor «sorpresas» y muchas más aventuras Si la computadora más potente del mundo puede controlar a Superman.. ¡Nadie en la tierra está a salvo! **«Superman III»** es la mejor (Tolerada)

Salas de Fiesta

ARMSTRONG Discoteca. — C/. Clunia 13 Teléfono: 227266

LA BOHEME — Music Hall Carretera Madrid Telf · 209974

LAS VEGAS — Discoteca Teléfono: 372011 Melgar de Fernamental

RANCHO BILL — Salón Carretera de Soria s/n Telf 404049

VOLTA Discoteca — C/ Vitoria 142 Teléfono: 213498

Varios

BIG-BOLERA AMERICANA — Cafetería juegos recreativos billares ping-pong etcétera Abierto desde las diez de la mañana Final Reyes Católicos

BINGO ALMIRANTE Nuevo moderno Máximo confort En el centro de Burgos Horario: 5 tarde a 3,30 madrugada todos los días

Diario de Burgos
DECANO DE LA PRENSA BURGALESA
Medalla de Oro de la Ciudad
DIARIO DE BURGOS, S. A. Dep. Legal BU - 5 - 1958
Redacción, Administración y Talleres: San Pedro Cardeña, 34. Apartado 46
Telfs. Red. 21 72 80. Adm. 21 15 11 - 21 15 90
Delegación Administración: Vitoria, 13. Telf. 20 28 52

M.C.D. 2018

Diario de Burgos

Anecdotario político

EL HORMIGUERO

Madrid.—(Colpisa, por ALARICO)

■ MOROS EN LA COSTA

Muchas zonas turísticas españolas están empezando a confiar en Alá para salir de la crisis que llevan arrastrando hace unos cuantos años. Las primeras chilabas llegaron a Marbella hace varios años, y los petrodólares crearon riqueza y trabajo convirtiendo la ya popular localidad costera en un lugar de jeques. Ahora parece ser que le va a tocar el turno a Benidorm. Hace escasos días que un grupo de financieros de los Emiratos árabes, concretándose, de Qatar, se entrevistaron con el alcalde, Manuel Catalán, para pedir la conversión de un área de 96.000 metros cuadrados del término municipal de Benidorm en una zona aparcelada y en otra de utilidad pública para la creación de un complejo residencial. Manuel Catalán se ha mostrado más que conforme con la idea y está pero que muy contento de que haya moros en su costa.

■ EL SUCESOR

José Luis Coll debe de estar satisfecho de contar con un hijo que sigue sus pasos por la senda del humor, porque Miguel Angel Coll ha decidido continuar con la ironía y la risa y se dedica a trabajar como escritor y locutor en radionovelas de humor. A Coll hijo le interesa escribir y trabajar en la Radio, no actuar como humorista. De momento está muy a gusto con su trabajo en «El pupitre loco» y ya ha dicho la famosa frase tópica de famoso «quiero triunfar por mis propios medios».

■ EL MODELO DEL SEÑOR ALCALDE

Dicen las lenguas de doble filo que el Sr. Alcalde de Las Palmas, J. R. Dorestes va a promover clases de modelado para poder practicar el «top-less» en las playas de Las Canteras, ya que según él, este destape playero «sólo lo debían practicar las mujeres que tengan un busto bien modelado». Y como en eso del modelado hay muchas escuelas, es necesario tener aprobado el cursillo de Las Palmas para poder salir a pecho descubierto a la playa de Las Canteras.

■ EMPEZAR POR LA GORRA

En cambio, el Ayuntamiento de Santa Cruz de Tenerife ha decidido incluir en su plantilla de Policía Muicipal, a elementos femeninos. De las diez primeras policías municipales femeninas únicamente pudieron empezar a trabajar tres, porque a las siete restantes aún no les había llegado la gorra y ya se sabe que un policía no puede ir uniformado a medias. Las afortunadas féminas con gorra en propiedad pasearon su gracia y su palmito por las calles de la ciudad canaria mientras que sus siete compañeras esperaban con impaciencia la llegada de sus gorras para ponerse manos a la obra.

NOTICIAS AL CIERRE

● **DISPOSICIONES OFICIALES**

Madrid (Logos). — El «Boletín Oficial del Estado» publicará mañana, entre otras, las siguientes disposiciones: DEFENSA. — Ordenes por las que se nombran jefes de los sectores aéreos de Cádiz, Logroño, Málaga, San Javier y Morón de la Frontera. (El adelanto del «BOE» no facilita el nombre de los designados).

● **«PUBLIDIS» HA PRESENTADO SUSPENSION DE PAGOS**

Madrid (Logos). — La firma «Publidis», distribuidora de publicidad, ha presentado suspensión de pagos. «Publidis» estaba considerada como una de las primeras Agencias de publicidad española en los actuales momentos. Parece ser que la crisis, que ya venía siendo presentida, ha sido precipitada por Televisión Española, al ejecutar el cobro de unos avales bancarios que tenía presentados por dicha firma, por un importe total de 500 millones de pesetas.

● **TELEFONICA COLABORO EN EL LANZAMIENTO DEL «CS-2 B»**

Madrid (Efe). — La Compañía Telefónica ha colaborado con la NASA en el lanzamiento del satélite europeo de comunicaciones CS-2 B. Como en anteriores ocasiones, la «CTNE» participó en materia de transmisiones y mantuvo una especial vigilancia de los circuitos de la red Nascom —perteneciente a Telefónica y utilizada por la NASA— a través de los cuales se controla y dirige toda la operación de lanzamiento y posterior puesta en órbita. De estos circuitos, que en número de veintiuno unen la estación espacial de Robledo de Chavela con los Centros de control de NASA en otros países, quince operan con transmisión de datos de alta velocidad, siendo los seis restantes circuitos telefónicos especiales. Las operaciones de apoyo de la «CTNE» con la NASA se vienen realizando desde el inicio de los proyectos de vuelos espaciales.

● **NAGASAKI CONMEMORA EL 38 ANIVERSARIO DE LA BOMBA ATOMICA**

Tokio (Efe). — La ciudad de Nagasaki recordó hoy el 38 aniversario de la caída de la bomba atómica, en 1945, con una serie de actos en el parque de la paz, a los que asistieron más de 20.000 personas. El alcalde y dos representantes de familias afectadas procedieron a la introducción de una lista de 3.391 víctimas en el monumento conmemorativo, cuyas muertes a resultas de los efectos de la bomba atómica, fueron confirmadas el año pasado. A las 11,02 horas de la mañana, hora de la explosión que exterminó aproximadamente a 73.000 personas, toda la ciudad guardó un minuto de silencio al tiempo que repicaban la scampanas de las iglesias.

● **MALVINAS: ARGENTINA PIDE NEGOCIACIONES CON GRAN BRETAÑA**

Naciones Unidas (Efe). — El Gobierno argentino ha pedido al secretario general de las Naciones Unidas, que se reinicien las negociaciones con Gran Bretaña sobre las islas Malvinas. En una carta entregada hoy por el representante permanente de Argentina a Pérez de Cuéllar se afirma que el Gobierno argentino está convencido de que la reiniciación de negociaciones será la manera más adecuada de proteger los intereses de la población de las islas.

● **HAN DIMITIDO VARIOS MINISTROS DE PINOCHET**

Santiago de Chile (Efe). — La renuncia de «algunos» ministros ha sido confirmada hoy por el comandante en jefe del Arma de Aviación y miembro de la Junta de Gobierno de Chile, general Fernando Mattei. Mattei hizo esta declaración a los periodistas que informan desde el palacio de La Moneda, tras haber asistido a una reunión de la Junta con el presidente Pinochet, en la que éste les informó de un próximo cambio de Gabinete. El presidente Pinochet ha celebrado hoy varias reuniones con ministros del actual Gabinete y con personalidades vinculadas a los sectores bancario y empresarial.

● **EL GOBIERNO PORTUGUES JUSTIFICA EL «PLAN DE ESTABILIZACION»**

Lisboa (Efe). — El plan de estabilización acordado hoy para reanimar la deteriorada economía portuguesa, «pese a sus consecuencias negativas sobre el empleo y el nivel de vida», es presentado por las autoridades de Lisboa como única alternativa posible. «Portugal tiene que pagar ahora el precio de la inestabilidad política de los últimos años y las consecuencias de una gestión económica sin el debido rigor», se dice en una nota explicativa del Ministerio de Finanzas. En la misma se analiza la necesidad de la política económica de emergencia adoptada para poder firmar una «carta» de intenciones» con el Fondo Monetario Internacional (FMI), por el que este va a conceder a Portugal un crédito de 480 millones de dólares.

● **MEJORAN LAS RELACIONES EE. UU.-URSS.**

Washington (Efe). — Las relaciones entre Estados Unidos y la Unión Soviética, que hace varios meses alcanzaron su punto más bajo desde los tiempos de la guerra fría, han mejorado en los últimos tiempos, señalan los analistas norteamericanos. Entre los indicios que confirman esa tendencia destacan el reciente acuerdo a largo plazo entre Moscú y Washington sobre cereales, la elaboración de un documento final en la conferencia de Madrid sobre Seguridad y Cooperación en Europa, y una nueva flexibilidad de las dos partes en las negociaciones sobre armas estratégicas en Ginebra y fuerzas convencionales en Viena.

● **EL PRESIDENTE SENEGALES, A LOS ESTADOS UNIDOS**

Dakar (Efe). — El presidente de Senegal, Abdou Diouf, ha viajado hoy a Washington, invitado por el presidente Reagan, para una visita de trabajo de tres días de duración. Se trata de la primera visita de Diouf a Estados Unidos desde que accedió a la presidencia. El presidente senegalés se reunirá mañana con Reagan en la Casa Blanca. También se entrevistará con el vicepresidente, con el secretario de Estado y con el subsecretario para asuntos africanos.

● **GADAFI APLAZA SU VIAJE A TUNEZ**

Argel (Efe). — El líder libio, Gadafi, ha aplazado la visita de dos días a Túnez, que debía comenzar mañana miércoles, según noticias procedentes de Túnez. Fuentes diplomáticas han señalado que el aplazamiento ed esta visita, por segunda vez, puede deberse al agitado estado de guerra civil que se vive en el Chad.

El Primado de Polonia ha sido hospitalizado

Francia adopta draconianas medidas de seguridad ante el inminente viaje del Papa a Lourdes

París (Efe). — Las draconianas medidas se seguridad adoptadas por las autoridades francesas con ocasión del viaje que el Papa Juan Pablo II realizará a Lourdes los próximos días 14 y 15, han provocado fricciones entre el poder temporal y el poder religioso.

A menos de una semana de la peregrinación del Pontífice, los responsables religiosos de la organización de la visita papal se muestran irritados con las autoridades civiles locales y nacionales por lo que estiman «excesivas medidas de seguridad».

En medios religiosos franceses se teme que los rumores demasiado extendidos sobre los riesgos de un posible atentado contra el Papa y las consiguiente dificultades impuestas por la Policía para acceder a Lourdes, provoquen un efecto disuasivo sobre los peregrinos.

La oficina de Prensa de los santuarios ha anunciado ya que numerosos peregrinos italianos —cuya presencia sería de un 30 por 100, detrás de los franceses, cuya venida equivaldría a un 40 por 100— han decidido anular el viaje.

Para cuidar de la seguridad del Papa intervendrán 3.220 policías, a los que se unirá un grupo de intervención de la Policía Nacional (GIPN), compuesto por tiradores de élite especializados en las tomas de rehenes y otras acciones delicadas.

Por otra parte, Juan Pablo II, que se entrevistará con el presidente de la República Francesa, Mitterrand, en la tarde del domingo 14, en la Prefectura (Gobierno Civil) de la localidad de Tarbes, será saludado por el primer ministro, Pierre Mauroy, al día siguiente, en la misma ciudad, anunció hoy en París un portavoz del jefe del Gobierno.

EL PRIMADO DE POLONIA, HOSPITALIZADO

Varsovia. (Efe) — El primado católico de Polonia, Cardenal Jozef Glemp, ha sido hospitalizado hoy, informa la Agencia oficial de noticias «Pap».

Un portavoz de la Iglesia católca polaca ha manifestado que la dolencia que aqueja a Glemp no es grave y ha agregado que el primado va a ser sometido a «revisión médica».

La agencia no ha facilitado el nombre del centro sanitario en el que ha sido internado el primado de Polonia.

EL "COT" CONSTRUIDO BAJO LA PLAZA DE LA CIBELES

Madrid. — La madrileña Plaza de la Cibeles, bajo la cual se ha terminado de construir el Centro Operativo Táctico (COT), para defensa atómica, bacteriológica y química del Ejército de Tierra. Concretamente el citado refugio ha sido realizado bajo el Cuartel General del Ejército de Tierra y consta de una sala de operaciones, así como de una central de comunicaciones, enlazada con el Gobierno, los jefes de Estado Mayor, las Capitanías y las unidades operacionales. El Centro, que tiene como objetivo la conducción de la guerra por altos mandos militares, comenzó a construirse hace dos años. — (Foto EFE).

M.C.D. 2018