# Diario de Burgos

JUEVES, 4 DE ENERO DE 1979
PRECIO DEL EJEMPLAR
QUINCE PESETAS
AÑO LXXXVIII. — N.º 57.094
DEP. LEGAL: BU-5-1958

OJD DIFUSION · PUBLICIDAD

FUNDADO en 1 891

EMPRESA EDITORA:
DIARIO DE BURGOS, S. A.
DIRECTOR:
ANDRES RUIZ VALDERRAMA

REDACCION, ADMINISTRACION Y TALLERES:
SAN PEDRO DE CARDEÑA, 34
DELEGACION ADMINISTRACION. VITORIA, 13
TELFS. { REDACCION: 217280
ADMINISTRACION: 211511 - 211590
DELEGACION ADMON.: 202852
APARTADO DE CORREOS N.º 46


# ASESINATO DEL GOBERNADOR MILITAR DE MADRID

## "ETA - Militar" reivindica la muerte del general Ortín

### Martín Villa se dirigió anoche por TVE al pueblo español

### A la una de la tarde se celebrarán hoy los funerales por el general y también por el comandante que fue asesinado en San Sebastián

Madrid (Efe). — Un comando formado por cuatro individuos jóvenes, dos de los cuales esperaban al general a escasos metros de la entrada principal de su domicilio, en el interior de un seat 131 de color blanco, matrícula de Madrid 6522-BT, y otros dos en la cafetería «Yolanda», situada en la esquina de Menéndez Pelayo con la calle del 12 de Octubre, llevaron a cabo el atentado contra el gobernador militar de Madrid.

Minutos antes de las tres de la tarde, el general de división Constantino Ortín Gil llegaba a su domicilio, en el número 63 de la calle Menéndez Pelayo, donde era esperado para almorzar. El general regresaba de su habitual lugar de trabajo, en su coche oficial, e iba acompañado por su ayudante, el comandante de Infantería Anastasio Porras.

Los agresores esperaron a que el general bajara del automóvil para iniciar los disparos, que fueron cua-

(Pasa a la página 13)

## Ciudad del Vaticano: Firma de cuatro acuerdos entre la Santa Sede y España

### Regulan las relaciones mutuas, sustituyendo al Concordato

### Se ha querido sustraer el tema de las luchas electorales

***Nueva era de cooperación «en un marco de libertad y respetos mutuos»***

**Ciudad del Vaticano (Efe). — Representantes diplomáticos de España y la Santa Sede firmaron hoy en el Vaticano los cuatro acuerdos reguladores de las relaciones entre la Iglesia y el Estado en España.**

**Los acuerdos hoy firmados sustituyen el Concordato del año 1953.**

**Por parte española firmó el ministro de Relaciones Exteriores, Marcelino Oreja, y por parte vaticana el Cardenal Jean Villot, secretario de Estado.**

**El ministro español fue recibido, después de la firma, por el Papa Juan Pablo II.**

**Los nuevos acuerdos se refieren a cuestiones de carácter jurídico, a la enseñanza religiosa, asistencia religiosa a las Fuerzas Armadas, servicio militar de los eclesiásticos y cuestiones de carácter tributario y económico entre España y la Santa Sede.**

DECLARACIONES DE OREJA

Roma (Efe). — El ministro español de Asuntos Exteriores, Marcelino Oreja, ha afirmado hoy en Roma, poco antes de emprender viaje de regreso a España, que los cuatro acuerdos firmados esta tarde en el Vaticano para las relaciones entre España y la Santa Sede «son fruto de un amplio consenso».

Así lo dijo el ministro español en una rueda de Prensa celebrada esta tarde en la Embajada española ante la Santa Sede, poco después de la firma de los acuerdos y tras ser recibido por el Papa Juan Pablo II.

Sobre la audiencia que le concedió el Pontífice esta tarde, Marcelino Oreja declaró que «el Papa expresó su satisfacción por la forma en que se llegó a la firma de los acuerdos».

Por su parte, el director general para Asuntos Eclesiásticos, del Ministerio de Exteriores, Eduardo Zulueta, ha afirmado que con la urgencia de la firma se ha pretendido que el tema de las relaciones con el Vaticano quede fuera de las lógicas luchas dentro de un proceso electoral.

El Nuncio de la Santa Sede en España, monseñor Luigi Dadaglio, informó a «Efe» que «los acuerdos hoy firmados contienen innovaciones respecto a las relaciones de la Santa Sede con los diversos países del Mundo».

Indicó que esas innovaciones son positivas y la firma «ha sido una de las satisfacciones más grandes que he tenido desde mi estancia en España».

A pesar de las dudas existentes en algunos sectores españoles sobre si todos los partidos políticos estaban de acuerdo con la firma de hoy, el ministro afirmó rotunda y reiteradamente que «se logró un amplio consenso».

Advirtió, por otra parte, que los acuerdos no entrarán en vigor hasta que no sean refrendados en el Parlamento, es decir, hasta después de las próximas elecciones generales.

Asimismo, subrayó que se puede afirmar tajantemente que «ha caído el telón del Concordato», que estos acuerdos significan la abolición completa del Concordato y que comienza una nueva era en las relaciones España-Santa Sede, en un marco de «libertad y respeto recíprocos».

Hizo notar que ahora uno de los pocos temas pendientes entre el Estado y la Iglesia en España es el del patrimonio artístico, al que dio el plazo probable de un año para su solución.

Preguntado sobre el tema del matrimonio, explicó que lo que se ha hecho es el reconocer el matrimonio católico a efectos civiles, mientras que el Estado se reserva todas sus obligaciones y derechos al respecto.

Concretó también, a cerca de la cooperación del Estado en la ayuda económica a la Iglesia Católica que «no hay ningún impuesto especial, sino que se extrae una parte de los actuales impuestos sobre la renta y el patrimonio, para la Iglesia Católica, cuando el interesado

(Pasa a la página 21)

## SE RETIRAN DE ROTA LOS SUBMARINOS NUCLEARES

Washington (Efe). — La Marina de los Estados Unidos inició a primeros de año el proceso de retirada de los submarinos nucleares de la base de utilización conjunta hispano - norteamericana de Rota (España), confirmó hoy el Pentágono.

Según la información facilitada en Madrid por el mando europeo de las fuerzas americanas y confirmado en Washington, el proceso de desnuclearización de Rota terminará a finales de Junio de este año, como estaba previsto en el tratado bilateral entre Estados Unidos y España, en 1976.

Para esta fecha, los once submarinos, equipados con proyectiles balísticos «Polaris» y «Poseidón» serán retirados a la base naval de Charleston (Carolina del Sur) y de Kings Bay (Georgia).

Cuando se complete la retirada de Rota, cuyos submarinos se encuentran allí desde 1964, el territorio español habrá quedado desprovisto de armas nucleares norteamericanas.

## POR LAS HELADAS CARRETERAS

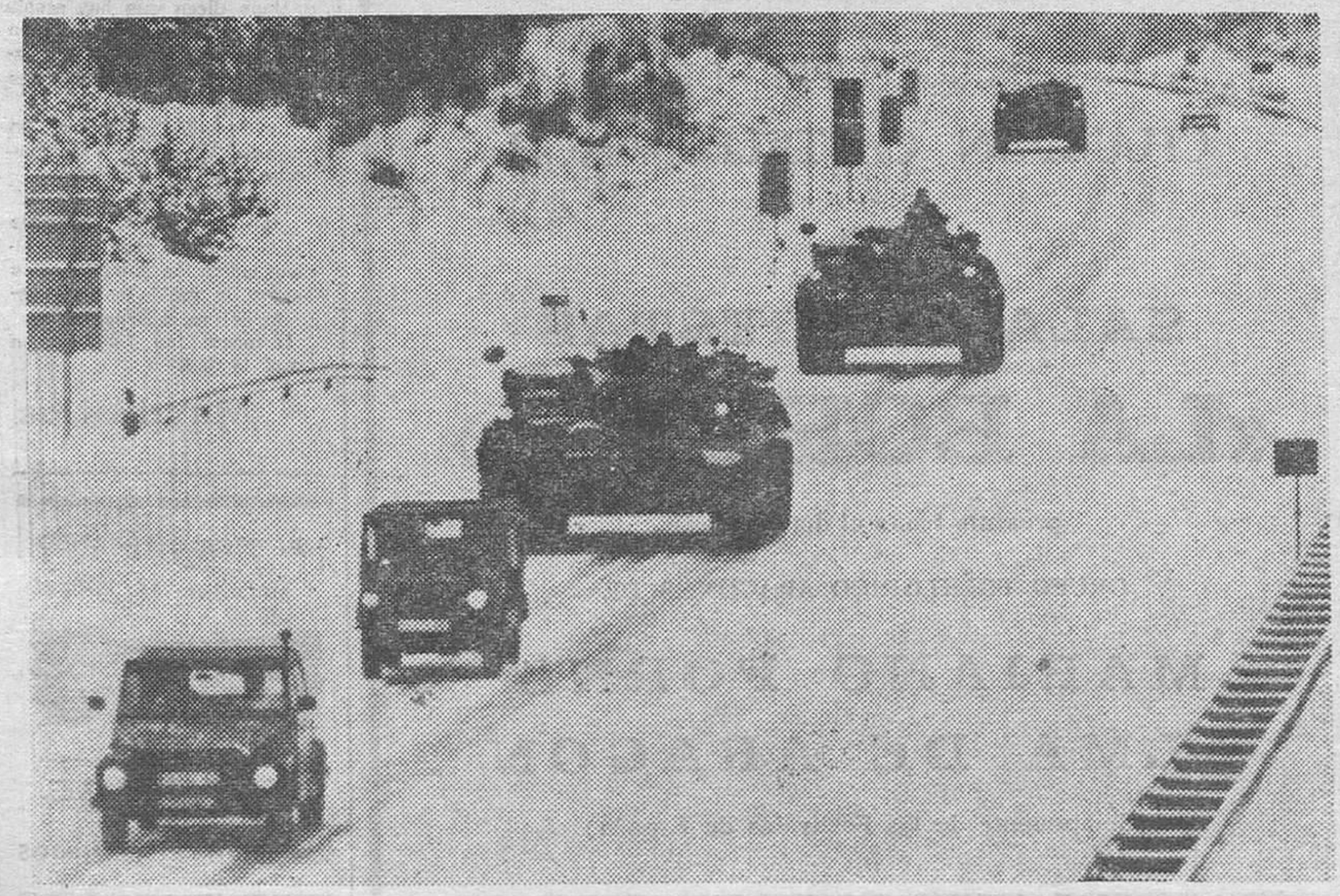

Neimunenater (Alemania Occidental). — Jeeps y tanques del Ejército alemán patrullan a lo largo de la autopista Schleswig-Holstein con el fin de socorrer a los numerosos automovilistas bloqueados por el temporal. La nieve caída estas fechas en algunas zonas del Norte de Europa, se estima que ha alcanzado una altura de más de tres metros. — (Telefoto EFE-UPI).

## EN PAGINAS INTERIORES:

- Suscita cierta expectación la inminente pascua Militar.
- Cuatro proyectos sobre Educación están paralizados en las Cortes.
- La ola de frío llega a Méjico.
- El Sha del Irán no abandona.

M.E.C.D. 2017

# POSTAL

## DESAZON

Si el dolor es nacional, tiene categoría sobrada para ser provincial, local y, por supuesto, individual. Asi que quienes ante el natural enojo con que nos vemos obligados a reaccionar en estos casos, vienen con todo el inútil repertorio de sus cantos a extrañas teorias sobre la transigencia y, para estos casos inútiles pamplinas, lo mejor que pueden hacer es callarse porque hace tiempo que mostraron su torpe plumero de aves de corral. Es que queremos mostrar no ya sólo nuestro dolor por la continua serie de muertes violentas, sino la desazón que nos produce un trágico panorama nacional.

Si, ha vuelto a caer otra persona, otro militar, otro general. ¿Qué buscan los asesinos? ¿Una reacción que desemboque en el ojo por ojo y diente por diente? Esto, claro, sería caer en tantos grados de crimen como ellos han despreciado en la vida ajena, pero si las cosas siguen así (y, desgraciadamente, todo indica que sí han de seguir), ¿qué haremos? ¿Esperar a que lo domine todo la canalla asesina? ¿Sentarnos a ver quién es el próximo que cae y alegrarnos porque no hemos sido uno de nosotros? Esto es una acitud tan estúpidamente criminal como sería la ley de Talión porque, forzosamente, tiene que llegar el momento en que, siquiera por dignidad, ya no resulte válida la postura de seguir comulgando con ruedas de molino; el momento en que pueda más la indignación que el sentido común y hasta que el sentido de convivencia que padecemos dentro de su enojoso desorden.

¿A quién buscan provocar los asesinos? No es solamente al Ejército, aunque él sea el principal destinatario, como puede deducirse con las últimas víctimas. Es a todo el pueblo, es a todas las personas decentes (gracias a Dios, todavía hacen mayoría), que ahora, precisamente por decencia, ha entrado en nuestros propósitos, en nuestras obligaciones, la solidaridad con un Ejército que está dando muestras de una paciencia ejemplar. Pero a esa Institución, como a toda obra humana, hay que darle sólo un límite de aguante.

El mejor desafío era el que nos hicimos los españoles para dirigir nuestros destinos desde la propia y colectiva voluntad. Se ha visto que los asesinos no les va el tema porque este pueblo quiere paz, quiere libertad, quiere respeto por la vida humana, quiere la unidad de su Patria, quiere... en fin, quiere todo lo que esa vellaquería de la metralleta y la bomba ni quiere ni sabe llegar a entender porque, ciertamente, las bestias no pueden entender lo que los hombres comprendemos y amamos.

Estamos viendo cómo se retrasa una acción verdaderamente eficaz por parte de quienes tienen que garantizarnos la paz ciudadana. ¿Hasta dónde esperan que alarguemos nuestra paciencia? Realmente, ya se pasó hace mucho tiempo la cota en que callar y aguantar podía ser virtud. Ahora, para sentirnos con vergüenza, la reacción es otra y se da dentro de las mismas leyes. Que se cumpla.

**BURGENSE**

# TELEVISION ESPAÑOLA

**JUEVES**

14,01 Avance Telediario.
14.05 Programa regional simultáneo.
14,30 Gente hoy.
15,00 Telediario.
15,35 Hora 15.
15,45 Raíces.
16,15 Especial vacaciones.
19,00 Un globo dos globos, tres globos.
20,00 Clochemerle.
20,30 Los mitos.
21,30 Telediario
22.05 Sesión de noche.

**UHF**

19,31 Polideportivo.
20,00 Redacción de noche.
20,30 Encuentros con las Letras
21,50 Horizontes.
22,30 Tribuna de la cultura.

**VIERNES**

14,00 Apertura y presentación
14,01 Avance Telediario.
14,05 Programa regional simultáneo.
14,30 Gente hoy.
15,00 Telediario.
15,35 Hora 15.
15.45 Los espectáculos.
16,15 Especial vacaciones.
19,00 Un globo, dos globos, tres globos.
20,30 Los Angeles de Charly
21,30 Telediario.
22,05 La segunda oportudad.
22,15 El hotel de las mil y una estrellas.
23,00 Un hombre en casa.

**UHF**

19,31 Polideportivo.
20,00 Redacción de noche.
20,30 Cine Club.
22,30 Opinión pública.


**Emerson**

El televisor del futuro
COMERCIAL
VELO - MOTO



**A CAMION DE 12 TONELADAS**

damos trabajo fijo por un año, prorrogable, para transporte a provincias limítrofes y Madrid. Interesados, llamar al teléfono 221950. SR GONZALEZ.


# Quisicosas

**Sonada.**

**La dio ayer el cuarto teniente de alcalde don Antonio García Martín al dimiti sus cargos de tal y de presidente de la Comisión municipal de Cultura Popular, pero no como concejal ya que este cargo es irrenunciable.**

**El observador trata de ser imparcial y piensa que más que la grave imputación hecha por el capitular al Ayuntamiento de que no siente inquietud por la Cultura, lo que le ha dolido ha sido que una propuesta formal que elevaba al Pleno, haya sido puesta en el dique seco por razones que, después, el señor alcalde se encargaría de explicar: la solicitud del concejal señor Pacheco.**

Murmullos.

Se sintieron en los pasillos del Consistorio al final de la sesión.

Alguien comentó:

—Estamos en vísperas de elecciones municipales. Todo tiene su explicación.

Otro ciudadano razonó así:

—Cuando faltan sólo pocos meses para las elecciones no parece lógica la actitud del señor García Martín.

●

**Con los nuevos aires democráticos, las sesiones plenarias en el Ayuntamiento van tomando un giro que no deja de extrañar, a observadores.**

**Ahora se fuma en el salón.**

**¿Qué no tiene importancia?**

**Toda la que, en realidad quiera dársela.**

●

Pues, señor, a pesar de que, en círculos oficiales se dijo que la Nochevieja transcurrió en paz en Burgos resulta que no fue así Hubo señales de gamberrismo y de falta de civismo que resultan asqueantes.

A un invidente, dueño de un quiosco de venta de publicaciones atentaron contra su propiedad, y los indeseables se llevaron parte de Prensa, arrojando el paquete al río.

En una cabina telefónica —la que está enfrente del mercado de abastos de la zona Sur— alguien hizo «aguas mayores», tal vez por gamberrismo o por la falta de evacuatorios públicos urbanos, que todo hay que decirlo.

Eso por no citar más que dos casos Porque se rompieron bombillas se arrojaron bancos al río Vena, se destrozaron —¡todavía más!— papeleras y un largo etcétera.

○

**No faltan quienes echan la culpa de los desmadres a jóvenes que proceden del ámbito rural y que —dicen—no acaban por adaptarse a la ciudad.**

**También se acusa a pandillas juveniles de la capital que siempre andan a la gresca, las manifestaciones de gamberrismo.**

**Sean quienes fueren, la verdad es que se evidencia una absoluta falta de amor y cariño a Burgos.**

**Hace muchos años las pandillas juveniles subían al castillo o al cerro de San Miguel a dirimir sus diferencias a base de pedrada que te pegó.**

**Hoy los jóvenes —salvo los verdaderamente amantes del montañismo— se aferran al asfalto.**

**¿Quién pone orden en esta «selva»?**

●

A toda máquina se han iniciado las obras de ordenación de un parque y zona ajardinada en el polígono de las 500 viviendas municipales de Villímar.

Dicen que, cuando venga la Primavera, aquello quedará como un paraíso.

Mientras tanto se está en plena faena de la poda forestal, y el personal dispone ahora de modernas escaleras metálicas.

●

**Las elecciones municipales están a la vista.**

**Unos dicen que hay atonía y otros no. Hasta se afirma que algunos partidos preparan su programa y sus planes a todo gas.**

**La Constitución otorga un especial interés a la vida municipal.**

**Lógico.**

**¿Pero se conseguirá que los alcaldes lo sean de exclusiva dedicación aunque se les asigne un sueldo como al gerente de una empresa?**

**La nueva ley del Régimen Local lo dirá.**

**Martinillos**


**PLAZAS DE GARAJE**

SE VENDEN

ZONA: calle Santa Clara, Martínez Zatorre (antiguo solar Asilo de Ancianos)

Interesados, llamar al teléfono 228350, COOPERATIVA SANTO TOMAS



**RESTAURANTE LOS TOMILLARES**

SE COMPLACE EN COMUNICARLES SU TRADICIONAL

**CENA EN LA NOCHE DE REYES**

AMENIZADA CON LA ORQUESTA

ALARCIA y ROSA ANGELICA

ADMISION DE RESERVAS: HASTA EL DIA 4

PLAZAS LIMITADAS

TELEFONO 42 10 17



SALA DE FIESTAS

**«LA BOHEME»**

AGRADECE A SU PUBLICO EL GRANDIOSO EXITO DE SU FIESTA DE NOCHEVIEJA Y APROVECHA LA OCASION PARA BRINDARLES EL

**GRAN COTILLON NOCHE DE REYES**

Los asistentes serán obsequiados con:

BOLSA DE COTILLON

LUNCH A MEDIA NOCHE Y

BARRA LIBRE DE

CHAMPAN CASTELLBLANCH

◆

SALA DE FIESTAS

**«LA BOHEME»**

presenta hasta el día 7 el gran

GRUPO FOLKLORICO ARAGONES DE

**MARIANO FORNS**

**ALMA DE ARAGON**

(Componente de los Festivales de España)



SU REGALO PRACTICO

MAQUINA ESCRIBIR

Olympia

De la Vega

Madrid BURGOS





M.E.C.D. 2017

NUESTROS COLABORADORES

# "...Y DIOS CREO A LA MUJER"

Por Enrique del DIEGO SIMON

La mitología griega presenta a las amazonas como unas mujeres belicosas, de gran valor, que se autogobernaban y que habían excluído totalmente al hombre de sus vidas, salvo en determinadas épocas en las que hacían un viajecito al país de sus vecinos, los gargareos, para realizar el ayuntamiento sexual, aunque después eliminasen a los hijos varones dejando solo con vida a las hembras para así perpetuar su feminocracia absoluta.

Dice la leyenda que estas radicales del feminismo, se extirpaban el seno derecho para así manejar mejor el arco, de ahí su nombre (a=sin; mazós=pecho) aunque los grabados que las reproducen no dejan constancia de esta mutilación como tampoco los que representan a su diosa Artemis de Efeso, que tiene los dos y en su sitio.

Tengo la sensación de que en algunas hembras persisten reminiscencias amazónicas que las lleva a pensar que la mujer, tal y como la contemplamos en la sociedad moderna, ofrece una imagen descolorida, desplazada y casi ridícula, que sus capacidades potenciales, por iguales a las del hombre, deberían permitirlas equipararse a él incluso en tareas de gobierno, cosa que, a la vista de algunas actuaciones públicas, no sería imposible superar. Me parece que tienen toda la razón.

Somos muchos los que pensamos que el marco jurídico que contempla derechos femeninos tiene grandes lagunas que hay que llenar con visión de justicia: que los condicionamientos legales de la mujer son un riguroso corsé que impide su acceso a esferas de la vida en igualdad de oportunidades con el varón; que las melodías políticas, culturales, profesionales, etc., tienen que tener idéntica partitura para cuantos —ellos o ellas— por vocación, capacidad y talento puedan interpretarlas con igual afinación en distintas cuerdas, pero en el mismo coro. Si se quiere, con algunas excepciones que no hacen sino confirmar la regla, porque cuesta imaginar a una mujer ejerciendo oficios que precisen de una notable aportación física, de la cual no digo que estén avunas, pero que desdibujan su imagen. Lo mismo que me cuesta situar a un hombre con los bolillos en la mano haciendo encaje de Lagartera, lo cual no excluye a nadie por su sexo del normal ejercicio de cualquier profesión.

—Usted lo que tiene, por más que lo disimule, es falta de imaginación, y después, aunque lo intente, no puede evitar la resaca de una sociedad machista.

Y puede que tengan razón, pero me parece que, al margen de normativas legales, estamos olvidando que la mujer es —al menos morfológicamente— distinta al hombre. Lo que nunca afirmaré es que esta diferencia entrañe inferioridad pese a radicalismos feministas de la más rancia estirpe.

He afirmado pública y reiteradamente que me considero feminista porque en mi vida han influído de manera decisiva tres mujeres: una israelita eterna y dos burgalesas de postín que nunca levantaron banderas, ni escribieron libros gordos, ni prescindieron de los encantos que las definieron como mujeres de muchas estrellas. Y que no me vengan con que esa es una concepción burguesa porque abrigo serios temores de que tenga razón el doctor Salerno al afirmar que el ejercicio de determinadas profesiones o actividades produce una secreción anormal, de sustancias corticoides andrógenas (varoniles) con las cuales la mujer está perdiendo su feminidad.

Yo no sé si este señor tendrá razón en sus argumentos que defiende con constataciones médicas muy razonadas, lo que sí aseguro es que si la mujer sólo se va a diferenciar del hombre en la configuración de sus órganos íntimos, es para echarse a templar. Por ese camino habremos liquidado una de las pocas diferencias amables, una clara muestra de esa divina picardía sin la cual el género humano llevaría camino de extinguirse, y es que Dios, que sabe siempre lo que se hace, nos creó para complementarnos así hombre y mujer.

No me parece exagerado que el mundo ha sido lo que han querido que fueran las mujeres; no lo es asegurar que detrás de un gran hombre —¿verdad señor Presidente?— ha habido siempre una gran mujer. Y que con encantos y poesía, con realismo y practicidad la mujer nunca ha precisado de galones para mandar, ni de escaños para gobernar, ni de cañones para convencer, ni de narices para superar al varón más plantado. Este podrá en un momento concreto de su vida alcanzar las cotas de heroismo más altas, pero el valor de la mujer, y más si es madre, es más prolongado en el tiempo, más denso, más callado, más incisivo, más redentor, y el del hombre, aunque enseñe medallas y cruces de guerra, más artificial, más del momento, más de mucho ruido y después...

Nadie podrá afirmar que sea más bello el castaño que la rosa, porque ésta sea más pequeña; ni más fuerte el roble que el sauce, porque éste se doblegue más; ni más armonioso el bombo que la flauta, porque ésta haga menos ruido. A mayor abundamiento aún está por descubrirse un invento que se aproxime a ese fenómeno que —canas o kilos de más o menos, amor a montones— se llama Madre y que, a pesar de las Agripinas de vía estrecha, siempre ha estado reservado a la mujer.

En fin, ¿que hay que sacar a la mujer de sus cocinas y dejar más plazas a los varones? sí; ¿que hay que amparar derechos femeninos en igualdad con los otros? sí; ¿que hay que reconocer de facto y de iure mecánicas legales para eliminar esclavitudes y sumisiones? que sí; ¿que marido y mujer deben asumir responsabilidades domésticas y sociales con mayor equilibrio? sí señor; que todo eso está muy bien, pero, por favor, que no quiten a la mujer su gracia, su encanto, su feminidad, eso que la hace distinta, eso que la define, eso que la hace mujer... Y estedes ya entienden por qué no me gustan las amazonas además del detalle ese del pecho.

# Cartas al DIARIO

## Comentarios de actualidad

Sr. Director: Las Cajas de Ahorros administran muy bien nuestros intereses, pero cuando llega la Navidad, tiran como vulgarmente se dice «la casa por la ventana» prodigando a manos llenas calendarios y agendas sin contro de ningún género, dando lugar al abuso y al descontento de los que se ven privados por ello de lo que en justicia les corresponde aprovechándose otros que siendo impositores, acuden a recibir el obsequio con repetición, cosa que se puede evitar exigiendo a cada uno la cartilla correspondiente y haciendo en ella una anotación como con los boletos de opción a los pisos y cestas navideñas. Así se evitarían comentarios y gastos innecesarios que se pueden emplear para asuntos más útiles

Y hablando de generosidad viene a cuento el estímulo de la gaita y de la promoción de la jota al aire libre, que sólo la bailan las niñas párvulas, que la mayoría pertenecen a las danzas del burgalés de pro, Justo del Río, ya que a las parejas granadas, y sin granar, no se las ve bailar ni como estímulo para entrar en calor ante el frío de estos días. Así que creo que lo mejor es dar por terminado el ensayo, economizándose con ello las cerca de cinco mil pesetas que cuesto el espectáculo cada domingo, que bien puede emplearse en actividads más eficaces. El querer crear un ambiente popular de jota parecido a la sardana de Cataluña es afán baldío, que no cabe en la mentalidad de las gentes de este país por muy buena intención que tengan sus inspiradores.

Y una vez metidos en crítica constructiva, bien estará detenernos en la alta generosidad de sorteo de pisos, que resulta demasiado halagador para una sola familia y que distribuídos esos millones que cuesta en la actualidad entre medio centenar de impositores, resultaría más lucino el homenaje evitando el desconsuelo que queda después del sorteo, que como un alud cae sobre el agraciado una persona que a veces no lo necesita por tenerlo en propiedad. GUSTAVO CEVALLOS

## Al «grupo de padres de alumnos del Colegio Generalísimo Franco»

Ruego al grupo de padres que firman la carta publicada en el DIARIO DE BURGOS de ayer que no interpreten estas breves líneas más allá del verdadero deseo de clarificar personalmente con ellos un problema que se circunscribe única y exclusivamente a la asignatura de Francés en la segunda etapa del Colegio Nacional «Generalísimo Franco».

El análisis de este tema pueden hacerlo conjuntamente conmigo mañana mismo en esta Delegación. Por otra parte, el día 11 de Enero a las 5 h. 30' este delegado realizará una visita de trabajo al citado Colegio Nacional acompañado de la Inspección técnica. Ruego a los padres firmantes que estén presentes en la misma.

Respecto del contenido de la carta es doloroso para este delegado, que además procede del campo de la docencia, leer expresiones «cuyos nombres omitimos para evitar represalias sobre nuestros hijos», o la de «el buen nombre que ya ha perdido el Colegio del Generalísimo» Expresiones éstas que como el resto de la carta manifiestan una visión muy parcial del verdadero problema Yo les sugiero a este grupo de padres firmantes que relean detenidamente su propio escrito y reflexionen sobre su contenido Observarán cómo de un problema concreto de este Centro se pasa a establecer consideraciones extremas que llegan demasiado lejos, y que incluso afectan al prestigio de un grupo de profesores y a un Centro que en nuestro criterio tiene muy altas cotas de rendimiento y calidad de enseñanza.

Por último, parece que del contenido se desprende la necesidad de fomentar la Asociación de Padres de Alumnos en el Generalísimo De modo que pónganse en marcha y este delegado les asegura que en menos de mes y medio ésta estará virtualizada y en condiciones de una óptima colaboración con cuantos dedicamos nuestra vida a la mejor educación de los muchachos. A la vista está asimismo, que no deba recordar la urgencia de la constitución de la Asociación de Padres

Les saluda atentamente, ANTONIO VALVERDE ORTEGA delegado provincial de Educación y Ciencia.


GRADUADO ESCOLAR

A PETICION DE INTERESADOS, NUEVOS GRUPOS Y SIEMPRE EN:

ACADEMIA CENTRO

LAIN CALVO, 4, 2.º
COMIENZO CLASES: 8 DE ENERO


Arte y Arqueología

# BOMBARDEO NEUTRONICO DEL SANTO SUDARIO

La ciencia está muy lejos de haber agotado todos los medios para descubrir el secreto del Santo Sudario actualmente expuesto en Turín.

Después del análisis con rayos X, del estudio microscópico del polen y de la fotografía tridimensional, ahora se efectúa el análisis por activación neutrónica

Según el profesor Alberto Brandone, del centro de radioquímica de la Universidad de Pavía, esta técnica podría permitir con exactitud la composición de la sangre, de los ungüentos y de los bálsamos utilizados para amortajar el cuerpo

Se utilizarán como referencia los experimentos ya realizados con bálsamos compuestos de mirra y aloe (las esencias utilizadas hace dos mil años en Palestina).

**LOS LIENZOS DE CONSTABLE**

Una quincena de cuadros y dibujos atribuidos hasta ahora al gran pintor inglés John Constable podrían ser, en realidad, obras de su hijo Lionel, acaba de afirmar en Londres un comerciante en obras de arte llamado Hugh Legatt

Este descrubrimiento es el resultado de unas largas investigaciones realizadas por Leslie Harris, conservador adiunto de la Galería Tate de Londres, y por un experto en Historio del Arte, Ian Fleming Williams.

Por otra parte, Legatt estima que Lionel no es el único que se ocultó bajo el nombre de su ilustre padre. Alfred John Charles y Charles Golding, los otros tres hijos de Constable, eran igualmente pintores

**HALLAZGO DE LOS RESTOS DE UNA ESCITA**

Los restos de una mujer escita del siglo IV ó III antes de Jesucristo han sido descubiertos en una sepultura situada a más de cuatro metros de profundidad cerca de Kurban, al Sur de Ucrania.

La mujer llevaba una cofia de fieltro recubierta de tela. La cofia está bordeada por dijes de oro en forma de ánfora La parte baja está adornada con una placa de oro coronada por una doble fila de medallones del mismo metal La primera fila está realzada con grifos y flores de loto y la segunda con leones despedazando una presa.

En la mano izquierda, la mujer llevaba cinco anillos de oro estampados en bajorrelieve, con un león. En la mano derecha aparece una sortija montada en una pieza de oro y en el cuello lleva un collar que representa piñas y racimos de uvas. (EFE-AFP).




M.E.C.D. 2017

# INFORMACION RELIGIOSA

## SANTORAL

SANTOS DE HOY

Ss. Celso Gregorio, Rigoberto, obs.; Dafrosa, Hermetes, Ageo Cayo, Malvido Aquilino Gémino, Eugenio Marciano Quinto, Teódoto, Trifón, mres.; Roger abad.

Miso de Feria.

SANTOS DE MAÑANA

Ss. Telesforo, p.; Teodoro, Onulfo y Onoberto, cfrs.; Simeón Estilita, mj.; Amelia, Emiliana Apolinaria, Sinclética, Amada, abadesa, vgs.; Juan Neuman, obispo.

## ASOCIACION DE DAMAS «SANTA BARBARA»

Hoy jueves, día 4, a las 6,30 de la tarde, en la parroquia militar castrense, se celebrará la misa mensual por las intenciones de la Asociación y socios fallecidos, rogándose puntual asistencia.

**Tu sangre no tiene precio. Por eso debes donarla: porque no hay favor más grande que puedas hacer a tu prójimo.**


**Lea Vd. siempre**

**Diario de Burgos**


# Institutos Nacionales de Bachillerato de Burgos y su provincia

## Exámenes de Reválida de Bachillerato superior

### Tribunal único del Distrito universitario de Valladolid

Se convoca a todas las alumnas y alumnos inscritos para estas pruebas por todos los Institutos de Burgos (capital y provincia) para su realización el próximo día 14 de Enero (jueves), a partir de las 8,30 horas de la mañana en el edificio del Instituto Nacional de Bachillerato «Conde Diego Porcelos», Polígono Docente s.n., de Burgos, conforme al siguiente horario:

Tanda única: Todas las alumnas y alumnos matriculados por los Institutos de Burgos (capital y provincia)

Horario: 9 11 Grupo III (Latín y Griego o Matemáticas y Física).

11,30 - 1,30 Grupo II (Comentario de Textos Filosofía y Ciencias Naturales).

17 18 Grupo I (Idioma Moderno y Religión).

ADVERTENCIAS

Los alumnos se presentarán a las pruebas con el libro de calificación escolar y con los diccionarios para cada grupo (desprovistos de apéndice gramatical). Los alumnos de Ciencias pueden precisar tablas de logaritmos).

El alumno que no se presente al grupo correspondiente será declarado «No presentado»

# HOY, CONCIERTO DE LA CORAL POLIFONICA "NUEVA ALIANZA"

## En la parroquia de Nuestra Señora de las Nieves

Esta tarde, en la parroquia de Nuestra Señora de las Nieves, la Coral Polifónica «Nueva Alianza» dará un concierto a las ocho y media. Por el programa que se nos remite, vemos que lo organiza la Peña «Nuestra Señora de las Nieves», de la Barriada Illera. El concierto citado se desarrollará de acuerdo con el siguiente programa:

PRIMERA PARTE

Noche de Dios, villancico alemán; Un pastor comiendo sopas, A. del Campo Adeste fideles, Villancico Gloria de la misa solemne, «Me amó el Rey» A. del Campo Engrandece mi alma, Magnificat, A. del Campo

SEGUNDA PARTE

Ante ti, cara a cara, Tagore A. del Campo; Ven y sálvanos, A. del Campo; Las estrellas brillan, Villancico inglés; Canción de cuna, Brahams; Aleluya, Handel.

Trompetas: Francisco Sariot ava, Antonio de la Cruz.

Trombón: Alejandro Alcuaz Sola.

Bombardino: Juan Gil Tamayo.

Organo: Felipe Jesús Fernández.

Solistas: Pilar Tapia, Jesús Martínez.

Director: Angel del Campo.
Subdirector: Javier Peña.

# GOBIERNO CIVIL

### PRUEBAS PARA PROVISION DE PLAZAS DEL CUERPO DE AUXILIARES DE LA ADMINISTRACION

Por Orden de la Presidencia del Gobierno de fecha 20 de Diciembre de 1978, publicada en el "Boletín Oficial del Estado" número 312 de 30 de Diciembre, se convocan pruebas selectivas descentralizadas, para cubrir en diversas provincias, plazas vacantes en el Cuerpo General Auxiliar de la Administración Civil del Estado.

Las personas interesadas en la citada convocatoria, pueden presentarse en la Oficina de Información del Gobierno Civil donde se les informará respecto a la presentación de documentos y ciudades en que se celebrarán las pruebas aludidas.

†

PRIMER ANIVERSARIO

DE LA SEÑORA

# D.ª VICENTA DEL RIO SEDANO

Que falleció el día 5 de Enero de 1978.

**Q. E. P. D.**

**SU ESPOSO, DON JOSE AMIGO AMIGO; HERMANOS, HERMANOS POLITICOS, SOBRINOS, PRIMOS Y DEMAS FAMILIA.**

RUEGAN una oración por el eterno descanso de su alma y la asistencia al funeral que se celebrará mañana, viernes, día 5, a las doce de la mañana, en la iglesia parroquial de San Cosme y San Damián.

Actos de caridad por los que quedarán muy agradecidos.

Burgos, 4 de Enero de 1979

†

LA SEÑORA

# DOÑA DULCINEA MEDRANO ALONSO

Fallecida el día 31 de Diciembre de 1978, confortada con los Santos Sacramentos y la Bendición Apostólica de Su Santidad

**(Q. E. P. D.)**

**Su apenado padre, don Wenceslao Medrano; hermanos, don Heliodoro, don Félix don Julio y doña Carmen; hermanos políticos, sobrinos, primos y demás familia**

RUEGAN una oración por el eterno descanso de su alma. El funeral y demás honras fúnebres se celebraron el día 1.° de Enero en la iglesia de San Nicolás. Actos por los que dan las gracias a los asistentes.

Burgos, 4 de Enero de 1979

†

PRIMER ANIVERSARIO

DE

EL SEÑOR

# DON ENRIQUE TEMIÑO ACHIAGA

**(Ayudante de Obras Públicas, Jubilado)**

Que falleció el día 5 de Enero de 1978.

**(Q. E. P. D.)**

**Su esposa, doña Carmen González Melchor; hermanos, hermanos políticos, sobrinos y demás familia.**

RUEGAN una oración por su alma y la asistencia a los funerales que se celebrarán mañana, viernes, día 5, a la una del mediodía en la iglesia parroquial de San Lorenzo el Real y en Briviesca, a las cinco de la tarde, en la parroquia de Santa María. Las misas gregorianas que dieron comienzo el día 1 de Enero, a las doce del mediodía (excepto domingos y festivos, a las once y media), en la parroquia de San Lorenzo el Real y el novenario que dará comienzo el día 6, a las nueve y media de la mañana, en Briviesca, serán aplicados por su eterno descanso.

Actos de caridad por los que quedarán muy agradecidos.

Burgos, 4 de Enero de 1979

†

EL SEÑOR

# DON EVELIO MIGUEL PLAZA

Falleció en el día de ayer, a los 71 años de edad, habiendo recibido los Santos Sacramentos y la Bendición Apostólica de Su Santidad.

**(Q. E. P. D.)**

**Su apenada esposa, doña Eutropia Porres García; hijos, Amador, Evelio y María del Pilar; hijos políticos, María Belén Figuero Vilalva, Paulina Anuncibay Nebreda y Leandro Muñoz Muñoz; hermano, Eloy; hermanos políticos, Amador, Paz y Fernando Porres García, Elena Carrera Olartev y Marina Plaza Plaza; nietos, sobrinos y demás familia.**

RUEGAN una oración por el eterno descanso de su alma y la asistencia al funeral y entierro, que se celebrará HOY, a las DOCE Y MEDIA del mediodía, en la iglesia parroquial de Villaldemiro. Acto seguido la conducción del cadáver al cementerio de dicha localidad. Por cuyos actos les anticipan las gracias.

Villaldemiro, 4 de Enero de 1979




M.E.C.D. 2017

# actualidad BURGALESA

## INFORMACION OFICIAL

**INFORMACION MILITAR**

CUERPO JURIDICO MILITAR. — Destino: Para cubrir la vacante existente en la Auditoría de Guerra de la sexta región militar, al capitán - auditor, don Juan Pérez Parente, de la Fiscalía Jurídica Militar de la Capitanía General de Baleares.

MOVIMIENTO DEMOGRAFICO.— Durante el día de ayer, se verificaron en el Registro Civil, las siguientes inscripciones:

NACIMIENTOS.— Patricia Pereda y López, Elvira Solas y López, Germán Rodríguez y Pardo, Roberto Corredera y Ruiz, Guiomar Martínez y González, María del Rocío Arauzo y Arribas, Rubén Zamora y Zubia, Cristina Téllez y Expósito, Jesús Rodríguez y de Salas, Carlos Velasco y Alonso, David Giménez y Borja.

MATRIMONIOS. — Don José Manuel Busto y Alonso con doña Amparo Santamaría y Moradillo, el día 5, a las dos, en San Lesmes Abad; don Teodoro Gómez y Palma con doña María Soledad Pérez y Manso, el día 9, a la una, en el Cristo de la S. I. Catedral; don Javier Sendino y Ruiz con doña María Luisa Sáiz y Rica, el día 6, a las doce, en Nuestra Señora de la Anunciación.

DEFUNCIONES. — José Bañuelos y Vicario, de Tubilla del Agua, 75 años.

en la Reserva Nacional de Caza de Sierra de la Demanda, en el sentido de que donde dice Barbadillo del Pez, debe decir Barbadillo de Herreros.

FARMACIAS DE GUARDIA. — Reol, Plaza de José Antonio, 19; Gutiérrez, Villalón, 10; Rodríguez de Simón, Avda. General Vigón, 61 y S. Alonso, Paseo de la Isla, 10.

EL CUPON PRO - CIEGOS.— En el sorteo celebrado en el día de ayer, resultó premiado con 2.500 pesetas, el número 218 y premiados con 250 pesetas, todos los números terminados en 18.

BOLETIN METEOROLOGICO. — Comprensivo de los datos recogidos ayer en el Observatorio del Instituto de Enseñanza Media Femenino.

Barómetro. — A las ocho ocho de la mañana, 688.4; a la una de la tarde, 683,2; a las siete de la tarde, 678,1.

Temperatura ambiente. — Máxima, 8,4 grados a las 18.30 horas; mínima, 0,2 grados a la 1 hora.

Dirección y velocidad del viento.— A las ocho de la mañana, S— 9 kilómetros; a la una de la tarde, S— 14 kilómetros; a las siete de la tarde, S— 18 kilómetros.

Lluvia, 11,6.

Humedad, 89 por ciento.

ACLARACION DE ICONA. — El Instituto Nacional para la Conservación de la Naturaleza aclara en el «Boletín Oficial de la Provincia» que hubo error en el anuncio publicado el 15 de Diciembre último por el que se autorizaba el uso de preparados de estricnina en tres términos municipales comprendidos

INSTALACIONES ELECTRICAS. Durante un plazo de 30 días, la Delegación provincial del Ministerio de Industria y Energía abre plazo de información pública a efectos de posibles reclamaciones en la solicitud formulada por «Electra Adúriz» para obtener permiso sobre instalaciones eléctricas al objeto de atender al aumento de la demanda de energía en la localidad burgalesa de Agüera, en el barrio de «El Vallejo».

El presupuesto de las obras pasa del millón y medio de pesetas.

### HACE 30 años

Del DIARIO DE BURGOS correspondiente al martes, 4 de Enero de 1949

**ANOCHE se registraron cuatro heridos por atropello de un coche que se dio a la fuga. El hecho ocurrió en la carretera de Valladolid, cuando los accidentados se dirigían a Frandovínez.**

- **EL racionamiento para la presente decena será de 300 gramos de aceite, 100 de azúcar, 500 de lentejas, 200 de café y cuatro kilos de patatas.**
- **LA temperatura máxima de ayer fue de 1,4 grados y la mínima de 1,2 bajo cero.**


MAÑANA VIERNES
Tivoli

Una unión Hitchcock-Brooks para reir hasta llorar...
MAXIMA ANSIEDAD DE MEL BROOKS

20TH CENTURY-FOX PRESENTA a MEL BROOKS en MAXIMA ANSIEDAD (HIGH ANXIETY)
UN FILM DE MEL BROOKS
Producida y Dirigida por: MEL BROOKS
PROTAGONISTAS MADELINE KAHN, CLORIS LEACHMAN, HARVEY KORMAN
Escrita por MEL BROOKS, RON CLARK, RUDY De LUCA, BARRY LEVINSON Música por JOHN MORRIS
Color por DE LUXE (R) UNA PRODUCCION DE CROSSBOW PRODUCTIONS INC.

CON INGENIO Y DIVERSION
¡¡EL ESTRENO QUE ESPERABA!!
y, además...
TOLERADO para MENORES

SE VENDEN
PLAZAS DE GARAJE
EN CALLE TRINIDAD NUMS. 4 Y 6
INFORMES:
CONSTRUCCIONES SERRANO
TELEFONO 20 15 43

ACADEMIA CASTILLA
CURSO INTENSIVO DE
SEIS MESES
CALCULO - CONTABILIDAD
— Clases diarias de una hora (7 a 8 tarde).
— Profesorado competente y con gran experiencia.
— Comienzo: 8 Enero.
— Plazo de Matrícula: Hasta el 5 de Enero, inclusive.
INFORMACION: San Cosme, 6-1º

EN AVENIDA DE REYES CATOLICOS
Se venden plazas de garaje
TELEFONO: 22 98 00

Cupón pro ciegos
N.º 218
PREMIADO EN EL SORTEO DE AYER
muebles evelio
VITORIA 41, 43, 49, 51, 53, 56, 58, 60, 62

PARA REYES
Regalo muy apreciado
MAQUINA ESCRIBIR
Olympia
De la Vega
Madrid 2 BURGOS

REBAJAS
YOYA
HASTA 50 POR 100
MODA INFANTIL
SANTA DOROTEA, 18 - 20

A MADRID
CON ALMIRANTE
Salida:
Sábado 6, 8 mañana.
Regresos:
Sábado y domingo.
Precio:
600 y 650 Ptas.
VIAJES ALMIRANTE
Avda. Reyes Católicos, 10
222970 — 221216
Avda. Generalísimo, 5
209840 — 209742
Francisco Grandmontagne, 2. 229708.

DIAS 6 Y 7 DE ENERO
A MADRID
Partido de fútbol
AT. MADRID
BURGOS C. F.
Salida:
día 6, 8 mañana.
Regreso:
día 7, 10 noche.
Viajes Clunia
A. V. G. B. 134
Teléfonos:
206633 y 205044
Paloma, 25. BURGOS

Viajes Sayca
A MADRID
Fútbol
AT. MADRID
BURGOS C. F.
Salidas de Burgos:
Viernes día 5, 8 tarde
Sábado día 6, 8 mañana.
Regresos de Madrid:
Sábado día 6, 10,30 noche.
Domingo, día 7, 10,30 noche.
A. G. T. 136
Calle Moneda, 18
Teléfono 209438
Viajes Sayca

TOS-ANGINAS
PASTILLAS KOKI
CONSULTE A SU MEDICO
C.P.S. 1.277/5.754 - P.V.P. 23 PTAS.


## Cartelera de ESPECTACULOS

AVENIDA.— Hoy, 5, 7,45 y 10,30. (Por su largo metraje se ruega puntualidad). ¡Una de las mejores películas de 1979! ¡Estreno soberbio! **Muerte en el Nilo.** ¡14 primeras figuras del Cine! ¡La emoción más impresionante y colosal! (Autorizada exclusivamente para mayores de 14 años).

CALATRAVAS (204161).— 5,15, 7,45 y 10,30. (3.ª semana de éxito grandioso). Seguimos con la superproducción **Tiburón-2.** Scopcolor. Roy Schneider, Lorraine Gary y Murray Hamilton. **Tiburón-2.** ¡Más espectacular! ¡Más excitante! Rompiendo los nervios del espectador, aparece **Tiburón-2.** ¡Impresionante. (Sólo para May. 14).

CONDAL.— Continua de 4 a 12. Ultimo día de un gran programa Burt Lancaster, Susan Clark en **El hombre de la medianoche.** Un violento drama de misterio y acción. Y **La adúltera.** La película más admirada y aplaudida del cine español, con Amparo Soler Leal, Francisco Cecilio y José Luis Coll. (Mayores 18 años).

CONSULADO. — ¡Atención! Hoy, en sesiones 5,15, 7,45 y 10,15. Dos locos en acción, en la película más divertida. **Par - Impar.** Con Terence Hill y Bud Spencer. Las peleas más insólitas, con bofetadas a ritmo de ametralladora. ¿Para chicos? ¿Para grandes? (Autorizada para todos los públicos).

CORDON (207037).— 5, 7,45 y 10,30. ¡Acontecimiento! El gran estreno super-espectáculo —que por su categoría e intérpretes no necesita comentarios— **El enjambre.** Color. Michael Caine, Katherine Ross, Richard Widmark, Henry Fonda, etc. Una catástrofe mundial que un día puede ser inevitable (May. 14).

DUCAL.— Hoy, de 4 a 12, doble insuperable: **Pies grandes.** La más desternillante creación del «brutote» Bud Spencer. ¡Vuelan los golpes y las carcajadas! Y **Las amazonas contra los supermans.** Un film de acción y emociones explosivas, sin respiro hasta el final. (Todos los públicos).

GOYA.— ¡Atención! Hoy, en sesiones 5,30, 7,45 y 10,30. La película más esperada por todos: **Un hombre en casa.** Con Richard O, Sullivan, Paula Wilcox. ¿Conseguirá Robin meter la empanadilla en el horno de Chrisy? (Autorizada para todos los públicos).

GRAN TEATRO.— Hoy, ¡el mejor regalo de Reyes para toda la familia! A las 4 y 6 tarde (especiales). Estreno, en pantalla gigante del héroe de TV **Orzowei, el hijo de la selva,** 8 tarde y 10,30 noche, ¡Acontecimiento! **3 Sargentos.** Con Frank Sinatra, Dean Martin, Peter Lawford. El legendario Oeste. (Aut. todos los públicos).

LIDO.— Continua de 4 a 12 Hoy, un programa ¡sensacional! **El Zorro, caballero de la Justicia.** Una nueva y espectacular aventura del más legendario personaje. Y **El hijo de Jesse James.** Un torbellino de acción desenfrenada en el Oeste americano. (Mayores 14 años y menores acompañados). Ultimo día.

TIVOLI (220088).— Para estrenar mañana, el esperado film de Mel Brooks «Máxima ansiedad» (vea anuncio especial). Hoy, 5,15, 7,45 y 10,30. ¡Improrrogable último día! de **Galáctica (El Universo en guerra).** Color. Richard Heatch, Lorne Greene, Dirk Benedict. (Tolerada menores).




M.E.C.D. 2017

# Problemas en el ámbito laboral de Burgos

## Una empresa suspende actividades y otras siete se acogen a la regulación de empleo, a partir del primero de año en curso

Persiste la crisis económica a nivel nacional, cuyo hecho tiene asimismo su reflejo e incidencia directa en el plano provincial burgalés.

Según nuestras noticias, han sido grandes los problemas de determinadas empresas a la hora de hacer frente a las obligaciones derivadas de la paga extraordinaria de Navidad, que algunas han podido resolver, mientras otras no.

El nuevo año de 1979, por otra parte, se inicia con las tensiones derivadas de una amplia negociación de convenios colectivos que afectan a multitud de empresas y a varios miles de trabajadores. Como es sabido, a este respecto el Gobierno ha fijado el tope de incremento salarial en un 13 por 100, mientras que las Centrales sindicales exigen el 16 por 100.

De momento, hay que señalar, con la pesadumbre que el hecho comporta, que para un total de ocho empresas burgalesas el año de 1979 se ha abierto con el triste signo que supone el cierre o la regulación de empleo. De esas ocho, una ha quedado virtualmente en suspensión de actividades y otras siete se has acogido a la regulación de empleo. El detalle de la situación de tales empresas es como sigue:

«Instrumentos de Precisión S.A.», dedicada a la fabricación de instrumentos de precisión. Sesenta y tres trabajadores, de un total de setenta y cinco, han visto rescindido su contrato y pasan a percibir las prestaciones del seguro del desempleo.

«Hidrotecar S.A.», dedicada a la fabricación de bombas hidráulicas. Reduce la jornada laboral en un 50 por 100 durante un período de seis meses.

«Transportes Campeador S. A». La reducción afecta a cinco trabajadores, suspendiéndose el contrato de trabajo durante tres meses, si bien la empresa se ha comprometido a garantizar el abono de salarios.

«Mecánica del Arlanzón S.A.» de la industria del metal, ha rescindido contrato a 10 trabajadores.

«Stork Inter-Ibérica S.A.» Se ha resuelto un expediente, mediante el cual cinco trabajadores ven rescindido contrato, mediante abono de indemnización y percepción del seguro de desempleo.

Canteras «La Esperanza», sita en Río Quintanilla y que se dedica a la explotación de sílices y caolines: el expediente de regulación de empleo afecta a cuatro trabajadores, cuyo contrato de trabajo queda en suspenso durante un plazo de tres meses.

También en Quintanar de la Sierra, según nuestras noticias, se ha procedido a resolver dos expedientes de regulación de empleo, quedando suspendido los contratos de trabajo por un período de 90 días, a siete y seis trabajadores, respectivamente, en las serrerías de Jesús de Pedro Lázaro y José Luis Santamaría Domingo.

**Conductor: toma la carretera pero no te la apropies con tu imprudencia**

# EL CENTRO BURGALES DE BILBAO, A PUNTO DE INAUGURAR NUEVO DOMICILIO SOCIAL

## Unos 25.000 burgaleses residen en la capital bilbaína

El Centro Burgalés de Bilbao entra en el año 1979 a punto de inaugurar nuevos locales, que se encuentran situados en la calle Nicolás Alcorta 7, dentro del Centro Comercial Zabálburu. Son de corte funcional y moderno, con adecuadas instalaciones recreativas.

Con este motivo, el periódico «El Correo Español» de la capital bilbaína ha hecho una pequeña entrevista al presidente del Centro, D. José Manuela, habiendo discurrido el diálogo de la forma siguiente:

—¿Cuántos burgaleses hay actualmente en Bilbao?

—Unos 25.000 sólo en Bilbao. En la provincia la cifra es mucho mayor.

—Y socios del Centro?

—Doscientos.

—¿No son muy pocos, en proporción a los residentes?

—Sí, en efecto. Las causas hay que buscarlas en la indiferencia, la falta de medios, un local apropiado. Confiamos que ahora se animarán muchos.

El nuevo Centro Burgalés cuenta con 500 metros cuadrados de instalaciones, con amplio salón de juegos y bar-cafetería.

—¿Proyectos?

—Pensamos montar un escenario para el cuadro artístico, que sigue dirigiendo Manolo Ruiz; queremos buscar también un director para la rondalla y fomentar toda clase de actividades recreativas y benéficas. El mismo mes de Enero, tenemos pensado convocar un concurso de pintura castellano-vasca, para lo que oportunamente haremos públicas las bases. Puedes decir, eso sí, que habrá importantes premios en metálico. Esto se hará como celebración de San Lesmes, el próximo 30 de Enero.

—¿Qué pagan los socios de cuota mensual?

—Cincuenta pesetas. O lo que es lo mismo, 600 al año. Los jubilados sólo abonan la mitad.

—¿Alguna otra actividad cultural?

—La nueva biblioteca, que iremos aumentando a medida de las posibilidades, con toda clase de temas de interés para los socios. También hay una serie de actividades de cara a Burgos y Vizcaya, que aun no hemos madurado. Algo de esto ya hemos hecho este año. Por ejemplo, el 19 del pasado Noviembre, hicimos una visita al Asilo de las Hermanitas de los pobres de Burgos, en donde repartimos donativos y regalos a los doscientos y pico asilados, en lo que llamamos «Día de Convivencia». En Diciembre ofrecimos un festival en Bilbao con el grupo «Candilejas», en el Instituto «Sagrado Corazón» y en la Fundación «Elorduy» de Barrica.

—¿Para cuándo la inauguración de los nuevos locales?

—A mediados de Enero, esperamos.

†

El novenario de misas y rosarios que dará comienzo hoy, día 4, a las ocho menos cuarto de la tarde, en la iglesia de la Merced, será aplicado por el eterno descanso del alma de

**EL SEÑOR**

**DON MARCELINO RODRIGO TOBAR**

Que falleció el día 20 de Noviembre de 1978.

**LA FAMILIA agradecerá la asistencia.**

**Burgos, 4 de Enero de 1979.**

†

**EL SEÑOR**

# DON EUGENIO GARCIA PEDRAZA

Falleció en Madrid, a los 57 años de edad, después de recibir los Santos Sacramentos y la Bendición de Su Santidad.

**(Q. E. P. D.)**

**Su apenada esposa, doña Julia del Río; madre, doña Gabriela; hermano, don Juan-José (Factor de RENFE); hermanos políticos, Angela Alcalde, María Concepción del Río, Atanasio del Río, Eufemia del Río, Alicia del Río, Alfonso del Río, Gonzalo Fernández, María Fernández, Eusebio Loizaga, Joaquín Lerones y Josefa Aparicio; sobrinos, primos y demás familia.**

**RUEGAN ORACIONES POR EL ETERNO DESCANSO DE SU ALMA**

Las honras fúnebres y funeral se celebrarán HOY, JUEVES, a las CUATRO, en la iglesia parroquial de SAN LESMES, ABAD, seguidamente la conducción del finado al cementerio de San José.

VIVIA: Calzadas, 68.

Burgos, 4 de Enero de 1979

(Funeraria "San José")

†

**LA SEÑORA**

# DOÑA LUISA MUÑOZ TABAR

**(VIUDA DE PEDRO HERRERO MUÑOZ)**

Falleció en el día de ayer, a los 95 años de edad, habiendo recibido los Santos Sacramentos y la Bendición de Su Santidad.

**D. E. P.**

**Sus apenados hijos, doña María, don Luis y doña María del Sagrario; hijas políticas, doña Josefa Trulla y doña Gabina Baigorri; nietos, sobrinos y demás familia.**

**RUEGAN UNA ORACION POR SU ALMA**

Las honras fúnebres y funeral se celebrarán en la iglesia parroquial de SAN COSME Y SAN DAMIAN, HOY, JUEVES, a las CUATRO y acto seguido la conducción del cadáver al cementerio de San José.

Casa doliente: San Pablo 22.

Burgos, 4 de Enero de 1979

"La Cruz"

# Sanción de 300.000 pesetas a Butano, S. A.

## Acuerdos del gobernador civil con motivo del nuevo escape de gas producido en el grupo «Las Torres» de Gamonal

En virtud de los hechos recientemente registrados en el grupo de viviendas denominado «Las Torres», de Gamonal, que son reiteración de otros anteriores de análoga naturaleza, y previo conocimiento del informe emitido al respecto por la Delegación provincial de Industria y Energía, el gobernador civil ha adoptado las siguientes resoluciones:

1.ª Imponer a Butano S. A. una sanción de 300.000 pesetas por negligencia en el cumplimiento de las medidas necesarias y ordenadas, a fin de mantener el servicio correspondiente en las instalaciones del referido grupo.

2.ª Disponer una revisión a fondo de la instalación de gas a «Las Torres», de Gamonal, procediendo a la sustitución de todos aquellos elementos que reclamen atención o no ofrezcan garantías de adecuado funcionamiento.

3.ª Requerir a Butano S. A. para que fije la residencia habitual en esta capital, de un técnico que permita atender el servicio de mantenimiento con sujeción a las debidas normas de seguridad.

4.ª Pasar informe oficial de cuanto antecede y de las anomalías observadas, a la Delegación provincial del Ministerio de Obras Públicas y Urbanismo, al objeto de que con carácter inmediato se adopten las medidas procedentes y se efectúen las reparaciones y trabajos precisos, tendentes a lograr la pertinente conservación y, consiguientemente, la evitación de nuevos escapes de gas en el citado grupo de viviendas.

# DOÑA VIOLETA ODRIOZOLA DE MENOR, AMA DE CASA DEL AÑO, NOS HABLA DE LA ASOCIACION QUE PRESIDE

Días pasados se celebró la ya tradicional fiesta del «Burgalés del año» que organizada por Radio Juventud, galardona a los burgaleses más destacados a lo largo de todo el año; una de estas distinciones recayó en doña Violeta Odrjozola de Menor, presidenta de la Asociación de Amas de Casa de Briviesca, casada y madre de dos niños y una niña, tuvimos la siguiente entrevista.

—¿Sorprendida?

—Totalmente. Hay personas que trabajan en una labor callada y no se lo reconocen, sin embargo habrá otras que les den premios y no se lo reconozcan.

—¿Merecida?

—Los merecimientos son muy relativos. Nunca he trabajado pensando en un premio, aunque reconozco que es un gran estímulo.

—¿Qué ha supuesto para Vd. la distinción?

—Un pensar en todo lo que queda por hacer.

La Asociación de Amas de Casa de Briviesca, se fundó hace dos años y empezó con veinte socios, actualmente pasan de doscientos. Se han realizado multitud de actividades y todas ellas dedicadas a la promoción de la mujer.

—¿Qué problemas tiene la Asociación?

—Simplemente uno, un local donde podamos desarrollar nuestras actividades. Instalaciones que a su vez se podrían compartir con otros grupos.

—¿Qué medios tienen ahora?

—La gran ayuda de la Caja de Ahorros Municipal, a través de su director de esta sucursal, quien nos cede el salón de actos; allí se han dado conferencias, cursos de Educación Física, de arte y decoración, cafés-coloquio, etc.

—¿Tienen ayuda del Ayuntamiento?

—Nos tienen en cuenta y eso de momento ya es suficiente. Aparte estoy muy agradecida a todo el Ayuntamiento, por el homenaje que me han hecho.

CONSTITUCION UN TANTO AMBIGUA

—¿Año Internacional de la Mujer?

—No le encuentro sentido.

—¿Constitución antifeminista?

—Veo lagunas en determinados artículos: creo que es un tanto ambigua.

—¿Aborto?

—No rotundo.

—¿Divorcio?

—Tampoco soy partidaria. Aunque hay casos que tengan motivaciones profundas que hará que reconsiderar.

LA PETICION A LOS REYES MAGOS

—¿Anticonceptivos?

—Ha sido uno de los temas tratados en nuestra Asociación, bajo un prisma científico y realista, con el fin de formar criterios y sentar bases a la hora de decidir.

—¿Asociación de Amas de Casa, política?

—LA Asociación es apolítica en el sentido partidista; respetamos las ideas de todas siempre que no influyan en las demás. Simplemente porque no tenemos una base de formación política que nos mantenga criterios propios.

—Por último ¿qué pedirá a los Reyes Magos?

—Que no me quiten nada de lo que tengo.

Así es la presidenta de la Asociación de Amas de Casa de Briviesca. Optimista de cara a este año recién nacido y con unas ideas muy claras. Mucha suerte.

José María MEDRANO G.


**GRANDES ALMACENES CAMPO**

PLAZA MAYOR, 26

**HORARIO DE CIERRE**

**CON MOTIVO DE LA FESTIVIDAD DE**

**REYES**

**HOY, DIA 4 DE ENERO**

**CIERRE A LAS 9 DE LA NOCHE**

**MAÑANA, DIA 5, VISPERA DE REYES**

**CIERRE A LAS 12 DE LA NOCHE**





M.E.C.D. 2017

# ESCENIFICACION NAVIDEÑA EN LA PARROQUIA DE LA ANUNCIACION

Los días veinticinco de Diciembre y 1.º de Enero ha tenido lugar en el salón parroquial de la iglesia de la Anunciación, una escenificación navideña a cargo de los jóvenes de dicha parroquia.

La representación está dividida en varias escenas en las que se unen la idea del belén tradicional con los problemas de la sociedad actual y sus consecuencias. Cabe destacar también la parte musical llevada a cabo por grupos de la parroquia, en la que se interpretaron danzas, villancicos y varias canciones con enfoque navideño.

Con esto, los jóvenes de la Anunciación, han querido dar una muestra de su deseo de felicidad y prosperidad, para todo el Mundo, para este año 1979 que ahora comienza.

También, y a causa de la insistencia de algún sector de los fieles de dicha parroquia se repetirá la escenificación el próximo domingo día 7, a las ocho menos cuarto de la tarde, en el salón parroquial de la iglesia de la Anunciación, a la que quedan invitadas todas aquellas personas que deseen asistir.

# EL SABADO RECEPCION EN CAPITANIA

Siguiendo tradicional costumbre, el sábado, día 6, a las doce horas del mediodía tendrá lugar en Capitanía General la tradicional recepción militar, que presidirá el capitán general de la región, teniente general don Fernando Sanjurjo de Carricarte.

# MAÑANA, PROCLAMACION DE LA "REINA" DEL CIRCULO DE LA UNION

Mañana, viernes, el Círculo de la Unión proclamará a su «reina» para 1979, así como a la corte de honor de la misma, dentro de una fiesta que se desarrollará con arreglo al siguiente programa:

A las 10.30 de la noche cena de Reyes.

A las 12,30, proclamación de la Reina de esta sociedad para 1979, Srta María José González Bayona, la cual recibirá la banda de su reinado de manos de la Reina de 1978, Srta. María Isabel Lorenzo Moral.

Acto seguido, proclamación de las damas de su corte de honor, Srtas. Ana Isabel Morcillo Bobillo, María Gloria Sáenz Gallego, Mayte González Bayona, Pilar Para Mendoza, María Luisa de Simón Caballero, Casilda Giménez Díaz, Inmaculada Aguilar Pérez.

Recibirán las bandas correspondientes de manos del presidente y miembros de la Junta directiva de esta Sociedad.

Finalizará con animado baile amenizado por Orquesta «Tayma».

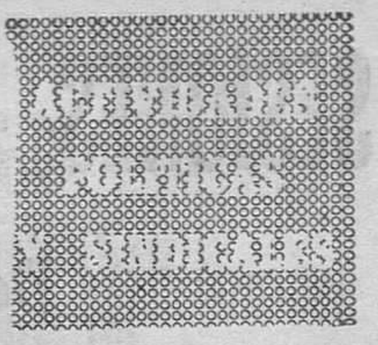

## COMUNICADO DEL SINDICATO DE TRABAJADORES DE LA ENSEÑANZA DE BURGOS

Los días 3, 4, 5 y 6 de Enero se celebrará en el Colegio Mayor San Juan Evangelista de Madrid el Primer Congreso de la Unión Confederal de Sindicatos de Trabajadores de la Enseñanza (UCSTE). A este congreso asiste una delegación del Sindicato de Trabajadores de la Enseñanza de Burgos (STEB-UCSTE), confederado en la citada Unión.

Durante estos días los delegados que representarán a los 40.000 afiliados a la UCSTE discutirán las siguientes ponencias:

—Alternativa Sindical.
—Organización y estatutos.
—Alternativa a la enseñanza.
—Acción Sindical.

Así como se procederá a la elección del nuevo Secretariado Confederal.

Este congreso por la preparación y el amplio debate a que han sido sometidas todas las ponencias, constituirá un paso fundamental en la consolidación de la que ya es la primera fuerza sindical en la enseñanza y demostrará la posibilidad de construir un sindicato de los trabajadores de la enseñanza con las notas que le definen: unitario de clase, socio-político, indpendiente, democrático, asambleario, relvindicativo y autónomo.

Posteriormente a la celebración del Congreso el STEB-UCSTE organizará en nuestra ciudad diversos actos públicos de difusión de su alternativa a la enseñanza, en el convencimiento de que la preocupación por la enseñanza no debe ser exclusiva de los trabajadores del sector sino de toda la sociedad.


desde ¡HOY! CINE Cordón 5,00 7,45 10,30

Un GRAN ESTRENO
SUPER - ESPECTACULO

...que por su categoría e intérpretes no necesita de ningún comentario:

MICHAEL CAINE · KATHARINE ROSS · RICHARD WIDMARK

RICHARD CHAMBERLAIN · OLIVIA DE HAVILLAND · BEN JOHNSON · LEE GRANT

JOSE FERRER · PATTY DUKE ASTIN · SLIM PICKENS

BRADFORD DILLMAN · FRED MacMURRAY como Clarence y HENRY FONDA como Dr. Krim.

La producción de IRWIN ALLEN "ELENJAMBRE"

Producida y Dirigida por IRWIN ALLEN Guión de STIRLING SILLIPHANT Música de JERRY GOLDSMITH

PRESENTADA POR WARNER ESPAÑOLA, S.A. de Warner Bros Una Compañía Warner Communications

¡¡Una catástrofe mundial, que un día puede ser inevitable!!

★ (Autorizado EXCLUSIVAMENTE PARA MAYORES DE 14 AÑOS) ★

AVISO: ESTE IMPORTANTE FILM NO SE PROYECTARA EN NINGUN OTRO LOCAL DE BURGOS NI PROVINCIA EN LA PRESENTE TEMPORADA. — VENTA ANTICIPADA TODOS LOS DIAS, SOLO DE 6 A 7. — TAMBIEN LOS FESTIVOS DE 12,30 A 1,30. ENCARGOS PROVINCIA AL 207037, con reserva SOLO hasta media hora antes de comenzar la proyección.


# LA BOLSA

## MADRID

(Información facilitada por el Banco de Santander)

ACCIONES

BANCOS. — Santander, 316; Central, 276; Banesto, 249; Hispano, 225; Popular, 214; Fomento 195; Bilbao, 278; Vizcaya, 225; Urquijo, 254; Bankinter, 161.

ELECTRICAS. — Viesgo, 49,50; Zaragoza, 36; Fecsa pequeñas, 53,25; Cantábrico, 56,25; Hidrola, 55; Madrileña, 56.

VARIAS — Aguila, 55; Dragados, 171; I. Metro 89; Urbis 63,50; Duro Felguera, 70; Campsa, 221; Tabacalera, 128; Cros, 44; Aragonesas, 33; Explosivos, 47; Cepsa, 142; Altos Hornos, 24; Telefónica 69; Carmosa, 112; Sniace, 47; Galerías, 43; Celulosa 54.

## BILBAO

BANCOS. — Vizcaya, 223; Bilbao 280.


Banco de Santander

BOLSA BANCA CAMBIO

Espolón 12



Una nueva forma de felicidad que no se olvida donar la sangre sin saber quién va a... Hermandad de Donantes sólo sabe que va a quien la necesita





M.E.C.D. 2017

# SESIONES DEL PLENO Y DE LA PERMANENTE MUNICIPALES

## Don Antonio García Martín dimite como teniente de alcalde y presidente de la C. de Cultura Popular

### El expediente de «Las Fuentecillas» quedó sobre la mesa por no estar documentado suficientemente

A la una de la tarde de ayer celebró sesión plenaria el Ayuntamiento bajo la presidencia del alcalde señor Muñoz Avila y con asistencia de los capitulares señores Rico Pardo, Cardona Ortega, García Martín, García González, Ulloa de Zubiría, Espino de la Cal, Revenga Román, Azcona Carrasco, Tamayo Acha, Pascual Marcos, Ortega del Pozo y Mozas Bartolomé; secretario general señor Pellico Prieto e interventor de Fondos señor Núñez de Frutos.

Tras la invocación de ritual al Santísimo Cristo de Burgos, se entró en el «orden del día» con la aprobación de las actas correspondientes a las sesiones ordinaria y extraordinaria de los pasados días 13 y 22 de Diciembre último.

**DON AVELINO GARCIA PROTESTA POR NO HABER OFRECIDO TERRENOS PARA UN NUEVO INSTITUTO**

El acta del día 22 de Diciembre se aprobó después de que el teniente de alcalde señor García González recordara que en aquella sesión condicionó su voto aprobatorio del Plan especial de ordenación del sector del antiguo cuartel de Caballería, a que en el siguiente Pleno la Corporación adoptase el acuerdo formal de ofrecimiento de terrenos al Ministerio de Educación y Ciencia para construir un nuevo Instituto de BUP.

—¿Se han ofrecido estos terrenos ya al Ministerio?

Contestó a su pregunta el teniente de alcalde señor Ulloa de Zubiría para decir que sí se había hecho pero que, en principio, la Delegación provincial de Educación y Ciencia no consideraba idóneos esos terrenos y que, incluso, se dijo al Ayuntamiento que, de no contarse con otros mejores, los aceptaría. El señor Ulloa sugirió nuevas reuniones a fin de definir la parcela.

—Esos ofrecimientos me huelen a música celestial.

Repuso el señor García González.

El secretario señor Pellico preguntó ¿El acta refleja o no exactamente la sesión del día 22 de Diciembre?

Los capitulares asintieron y el señor García González insistió en su petición diciendo que Burgos necesita uno o dos Institutos nuevos de Bachillerato y que urge la cesión de esos terrenos.

**ASUNTOS DE HACIENDA**

Inmediatamente después el Pleno adoptó los siguientes acuerdos:

Resolver en los términos que especifica el dictamen varios recursos presentados contra el acuerdo plenario de 7 de Junio, sobre cuotas de contribuciones especiales por obras de urbanización de la calle Concepción.

Aprobar provisionalmente los expedientes relativos a las cuentas generales de los presupuestos extraordinarios «Viales Gamonal-Villímar»; «Calle 4 Gamonal-Villímar»; «Adicional Plaza de Toros»; «Graderío Campo de Fútbol»; «Ramales de Villalonquéjar» y de «Reformado y revisión de precios» siguiendo el trámite determinado hasta su aprobación definitiva.

**EXPEDIENTE NO DOCUMENTADO**

A continuación se sometió a acuerdo el expediente que presentaba el Servicio Municipalizado de Desarrollo Urbano y el dictamen que proponía aceptar íntegramente, en los términos en que está formulada, la oferta de convenio de fecha 18 de Diciembre último, por la sociedad Alfalfas Deshidratadoras de Castilla, S. L.», don Nicolás Martínez Martínez y doña María del Carmen Martín Alonso sobre cesión al Ayuntamiento de los bienes, construcciones, instalaciones, traslado de éstas y demás derechos de que son titulares, afectados por la expropiación de la Unidad Urbana B-1 «Las Fuentecillas», con la adjudicación y atribución de su titularidad de los terrenos que, en virtud de su propuesta, fue acordada en sesión plenaria de la Corporación de 5 de Abril del pasado año

El teniente de alcalde señor Rico Pardo pidió y así fue acordado que el expediente quedara sobre la mesa a la espera de que se aporten documentos acreditativos de ciertos importantes extremos, indicando que sin entrar en el fondo de dicha oferta de convenio estimaba el dictamen insuficientemente documentado y para que la Corporación se pronunciase a favor del mismo, era necesario poseer documentos en cuanto a valoraciones que en lo que hace a naves industriales se fija su tasación en 15 millones y por traslado de industrias, 28 millones de pesetas.

**RATIFICACION DE ACUERDOS**

El Pleno ratificó los de la Permanente de 27 de Diciembre último, sobre que el Ayuntamiento se persone en los recursos contenciosos-administrativos formulados por el Instituto Nacional de Previsión contra fallo del TEAP respecto de liquidación por arbitrio de solares y por doña Amparo y doña Elena Castellanos de Grado contra acuerdos de la Permanente respecto de obras otorgadas a «Inmobiliaria Río Vena» Y, por último, sobre interposición de recurso de suplicación contra la sentencia de 20 de Diciembre último, dictada por la Magistratura de Trabajo número 2, por la que se condena al Ayuntamiento a satisfacer determinadas cantidades a diversos productores en concepto de «Plus de transporte».

**DIMITE EL CAPITULAR DON ANTONIO GARCIA MARTIN**

En el capítulo de ruegos y preguntas el capitular don Antonio García Martín, hizo la siguiente declaración:

«Me permito molestar, breves momentos, la atención de los señores capitulares, ante la extrañeza que me ha producido la no inclusión en el «orden del día» del pleno que estamos celebrando, de una propuesta de la Comisión de Cultura Popular para una nueva consideración de la convocatoria de subasta de las obras para la instalación de un Centro de Cultura Popular en el edificio de la antigua Prisión provincial en la calle de Santa Agueda, todo ello para dar cumplimiento al acuerdo tomado, al respecto, por el pleno municipal en su sesión del mes de Agosto de 1978, que dejó el asunto sobre la mesa para un mejor estudio por los señores capitulares.

Han transcurrido, desde dicho acuerdo, exactamente cinco meses, sin que ningún concejal haya solicitado el expediente para su estudio, hasta ahora, que la Comisión ha podido incorporar un informe del arquitecto autor del llamado «Plan Centro» de la ciudad razonando no sólo lo acertado de la idea sino también el adecuado emplazamiento, que al mismo tiempo que embellece este determinado sector urbano conserva en toda su belleza el único resto de la arquitectura burgalesa del siglo XVII. En el mismo sentido informa también al respecto el señor consejero provincial del Patrimonio Artístico.

Por si fuera poco, también el delegado territorial del Ministerio de Sanidad señala, en otro informe, la conveniencia de sanear la zona librándola de un pestilente basural y ruinoso montón de inmundicia, como queda reflejado bien patente en la serie de fotografías que hemos incorporado al expediente.

El expediente, engrosado en la forma dicha y suscrito por todos los capitulares que integramos la Comisión, para mayor validez de la propuesta, fue entregado con bastante antelación al señor oficial mayor, con el ruego de su inclusión en el correspondiente «Orden del día», por lo que este capitular se ha quedado muy sorprendido al no ver este asunto en la relación repartida oportuna y puntualmente, ni haber recibido por otra parte, ninguna explicación, dado que estimamos que nuestra propuesta reúne todos los requisitos que exige para ello la legislación vigente, máxime cuando esta nuestra tercera presentación a vuestra consideración no obedece, en forma alguna a una terquedad u obsesión personalista, sino a nuestro deseo de fomento de la Cultura Popular y dar cobijo digno a los diversos grupos artísticos, literarios y culturales que mendigan un hueco y vergonzantemente confiesan sus aficiones que escudan sus nobles actividades, al mismo tiempo que queríamos ofrecer al Ayuntamiento la posibilidad de poder cumplir más fácilmente el artículo 46 de nuestra recién estrenada Constitución, que impone a los Poderes Públicos la obligación de garantizar la conservación del Patrimonio Histórico, Cultural y Artístico de los pueblos de España y de los bienes que lo integran.

El hecho en sí, considerado aisladamente, no pasaría de ser lamentable, pero personalmente lo tengo que considerar doloroso unido a otros anteriores del mismo sentido, como pueden ser el rechazo, por la Comisión Municipal Permanente dos veces consecutivas, también sin razonamiento alguno, de mi propuesta para designar representante del Ayuntamiento en el Jurado del VI Concurso de Poesía religiosa; las dificultades para poder cumplir el compromiso municipal en la ultimación de las Misiones culturales recientemente celebradas; la demora en la edición del Cancionero de Antonio José; los regateos para poder conseguir esporádicas subvenciones a determinados grupos o la adquisición de publicaciones culturales o folklóricas, etc.

Todos los razonamientos expuestos me llevan a considerar mi actual postura en este Ayuntamiento, entendiendo, que en este momento, por las circunstancias que sean, a esta Corporación no le interesa la Cultura popular, ni valora como necesidad de primer orden su fomento, difusión y protección, todo lo contrario que el capitular que está en el uso de la palabra que en toda su vida municipal lo ha pretendido manifestar e intentado propulsar por todos los medios a su alcance. Por ello considera un deber en orden a una mayor unidad y eficacia en la actuación corporativa el hacer pública renuncia, ante el señor alcalde-presidente, de sus cargos de cuarto teniente de alcalde y presidente de la Comisión de Cultura Popular».

**REPLICAS**

El capitular señor García González rechazó la acusación de que la Corporación municipal no muestre interés por la Cultura, diciendo que él no estuvo presente en la sesión del 22 de Agosto por motivos de salud.

Por su parte el alcalde señor Muñoz Avila explicó por qué la propuesta de la Comisión de Cultura Popular no se había incluído en el «Orden del día», manifestando que fue debido a una solicitud del capitular señor Pacheco que ponderó el asunto, aconsejando retrasarlo en razón a que el Ayuntamiento había cedido los locales de las antiguas escuelas de Sanz Pastor para fines culturales.

El concejal señor Mozas Bartolomé pidió la celebración de un pleno extraordinario y su compañero señor Pascual Marcos afirmó que el hecho de que la propuesta de la Comisión de Cultura Popular hubiera sido firmada y presentada por varios concejales demostraba que el Ayuntamiento tiene interés por la vida cultural y que, en todo caso, puede achacarse a otros capitulares desinterés por la Cultura pero no a la Corporación.

A la una y treinta y dos minutos de la tarde se levantó la sesión.

---

**N. de la R.** — De la declaración hecha por el capitular señor García Martín se desprende que no renuncia a su condición de concejal cargo que, efectivamente es irrenunciable por prescripción legal y al que accedió en elecciones municipales por el tercio de representación familiar.

ACADEMIA CASTILLA

OBTENGA EL TITULO DE

GRADUADO ESCOLAR

PARA LA CONVOCATORIA DE MAYO

— Examen en Burgos.
— Clases diarias (de 8 a 10 noche).
— Profesores titulados con experiencia.
— En la última convocatoria de 16 alumnos preparados 11 obtuvieron el preciado título.
— Incorporación al Curso: 8 de Enero.

Plazo de matrícula:

Hasta el 5 de Enero, inclusive.

INFORMACION: San Cosme, 6-1º


# SESION DE LA PERMANENTE

A las ocho de la noche celebró sesión la Comisión Municipal Permanente bajo la presidencia del alcalde señor Muñoz Avila y con asistencia de los tenientes de alcalde señores Rico Pardo, Cardona Ortega, García González, Sevilla Vélez, Ulloa de Zubiría y Achirica Martín; secretario general señor Pellico e interventor señor Núñez de Frutos.

Se adoptaron, entre otros, los siguientes acuerdos:

**HACIENDA**

Apertura de expediente de reivindicación administrativa para recuperar el camino municipal de «Los Chopos, de Revenga», en la parte ocupada ilegalmente por don Telesforo Angulo García.

—Desestimar el recurso de reposición interpuesto por don Miguel García Sanz contra el acuerdo de 22 de Noviembre último, mediante el que se le exigió una indemnización por desperfectos causados en la vivienda que ocupó, de propiedad municipal, en la calle Aranda de Duero, número 7.

**OBRAS**

Otorgar la siguiente licencia de obras particulares a:

Don Gregorio González, para modificaciones en el edificio de la Llana de Afuera, número 2, en las condiciones que se especifican en el dictamen.

**PERSONAL**

—Convocar concurso oposición para proveer en propiedad la plaza vacante de jardinero mayor.

Igual acuerdo respecto a la provisión en propiedad de dos plazas vacantes de cabo de Servicio de Extinción de Incendios.

Convocar concurso de méritos entre funcionarios del Cuerpo, con categoría de sargento para la provisión en propiedad de la plaza vacante de suboficial subjefe de la Policía Municipal.

**CUENTAS**

Se aprobó una de la Comisión de Hacienda, con dos facturas de «Serventa» una de conjunto corta-césped, para paseos y jardines con sus accesorios y otra por una moto-sierra.




M.E.C.D. 2017

# NOTA DE LOS «AMIGOS DE LA UNIVERSIDAD DE BURGOS»

## *Si no se consigue en este trimestre no podrá funcionar en Octubre*

La Asociación de Amigos de la Universidad de Burgos ha proseguido sus gestiones en 1978, para colaborar en la consecución de una necesidad tan perentoria para Burgos.

Colaborando con las autoridades y representaciones de la provincia y de la capital ha venido gestionando en el Rectorado de la Universidad de Valladolid y en las diversas Direcciones y Subdirecciones generales del Ministerio de Educación y Ciencia la aceleración de las Extensiones de Derecho y Medicina.

Las impresiones recogidas son buenas pero inconcretas, sobre todo, en cuanto a la fecha.

Los directivos de Amigos de la Universidad han hecho ver que si en este trimestre no sale la oportuna disposición ministerial es evidente que en Octubre no podrán empezar las clases.

**ESTIMULO A LOS FUTUROS DOCTORES Y CONFERENCIAS**

Es indispensable para tener Facultades, conseguir rápidamente la graduación de los licenciados que aspiren a ello en la calidad de Doctores. Por eso, esta Entidad, de acuerdo con las que pueden prestar ayuda económica en Burgos, que se están ocupando de este extremo y con las Facultades con las que se relaciona en primer término las de Valladolid, hacen una llamada a los jóvenes licenciados para que con la ayuda económica que se les prestará por las Instituciones adheridas y con la dirección de catedráticos de la Universidad de Valladolid y burgaleses de otras Universidades, accedan al Doctorado en el plazo más idóneo

Para ello y para los estudiantes y burgaleses en general se han programado conferencias teórico-prácticas cuyo plan y fechas se anunciarán oportunamente.

Para quienes quieran inscribirse en tales actividades y cuanto desarrolle esta Asociación, se ruega den su nombre al apartado de Correos número 75, teléfonos 202562 y 203546.

# Recaudación por seguros en 1978 183.500 millones de pesetas

Madrid (Logos). — A ciento ochenta y tres mil quinientos millones de pesetas ascendió la recaudación de primas del seguro directo español, según datos provisionales facilitados por el servicio de Prensa de la Unión Española de Entidades Aseguradoras (UNESPA)

Esta cifra supone un incremento del 22,35 por ciento sobre las primas correspondientes al año anterior. En términos reales, sin embargo, el incremento no supera el 3,5 por ciento.

Estas cifras representan el dos por ciento de la renta nacional y el gasto per cápita en seguros fue de 5.015 pesetas. El seguro del automóvil, tanto en sus ramas obligatorio como voluntario, fue el de mayor porcentaje, pues supone el 36,4 por ciento de las cifras anteriores.

*Hágase suscriptor de*

**Diario de Burgos**

# CINCUENTA SORTEOS DE LOTERIA EN 1979 Y DOBLE REINTEGRO EN TODOS LOS ORDINARIOS

## La historia del periodismo, posible tema de los dibujos en 1980

Madrid (Logos). — Durante 1978, se celebrarán cincuenta sorteos de Lotería, de ellos doce extraordinarios. Los billetes para los sorteos ordinarios han subido a dos mil pesetas «doscientas pesetas el décimo».

Según manifestaciones de los servicios de la Lotería, los sorteos de dos mil pesetas tendrán todos doble reintegro.

Por otra parte, los billetes para los «extraordinarios» son de cinco mil pesetas (quinientas pesetas el décimo).

Para 1980, los servicios de Lotería están estudiando la posibilidad de utilizar como motivo para los dibujos de los décimos la historia del periodismo español, aunque tropiezan con algunas dificultades, sobre todo a la hora de presentar claras diferencias en el contraste de los motivos de un sorteo a otro.

# El Ministerio de Cultura desestima los recursos de las salas de cine

## *Ahora se pronunciará el Tribunal Supremo*

Madrid (Logos).— Han sido rechazados todos los recursos presentados por las salas de cine ante el Ministerio de Cultura, en relación con las sanciones que les fueron impuestas por incumplimiento de la cuota de pantalla, según han informado a "Logos" en fuentes competentes.

El Ministerio de Cultura ha desestimado los recursos de los exhibidores contra las sanciones del orden de las ciento cincuenta mil pesetas a unos veinte cines, fundamentalmente de Madrid y unos tres de Barcelona, por no haber cubierto en 1977 el número de días de exhibición de películas españolas. Por su parte, el Consejo de Ministros desestimó los recursos contra sanciones de mayor cuantía, quinientas mil pesetas, a tres salas de Madrid. Todavía, sin embargo, faltan por conocerse los fallos contra dos salas de "cine para todos", sancionadas también por el Consejo de Ministros.

En estos momentos, se están promoviendo los correspodientes contenciosos ante el Tribunal Supremo, donde ya existe jurisprudencia en relación con faltas administrativas cuya caducidad no está especificada en el Código.

# *RESTOS DE UN «OVNI» EN ARGENTINA*

## Un periódico afirma poseer uno de los trozos

Concordia (Argentina) (Efe).— Peones rurales recogieron restos metálicos de un OVNI que en la madrugada del 21 de Diciembre se estrelló en una zona del distrito General Campos, reveló el diario local "El Heraldo"

Según la publicación, el paso de los objetos fue presenciado por habitantes de esa zona rural, que informaron sobre el presunto accidente que provocó la destrucción de una de las unidades y el esparcimiento de sus partes en una amplia área.

"El Heraldo" también señaló que tiene en su poder uno de esos trozos, que es una sección metálica de 14 centímetros en su parte más amplia y 12 centímetros en la más angosta, con unos dos milímetros de espesor.

El vespertino indicó que se trata de una chapa metálica muy dura y que presenta sus bordes calcinados como por los efectos de un soplete.

El trozo de la chapa que tiene el diario, semeja una carcasa o cubierta protectora de algún objeto espacial, no tiene sonoridad al ser golpeado y su superficie presenta vestigios de rayaduras similares a las provocadas por el roce de la atmósfera sobre el exterior de móviles que alcanzan altísimas velocidades.


# REGALO DE REYES PARA LOS NIÑOS AHORRADORES

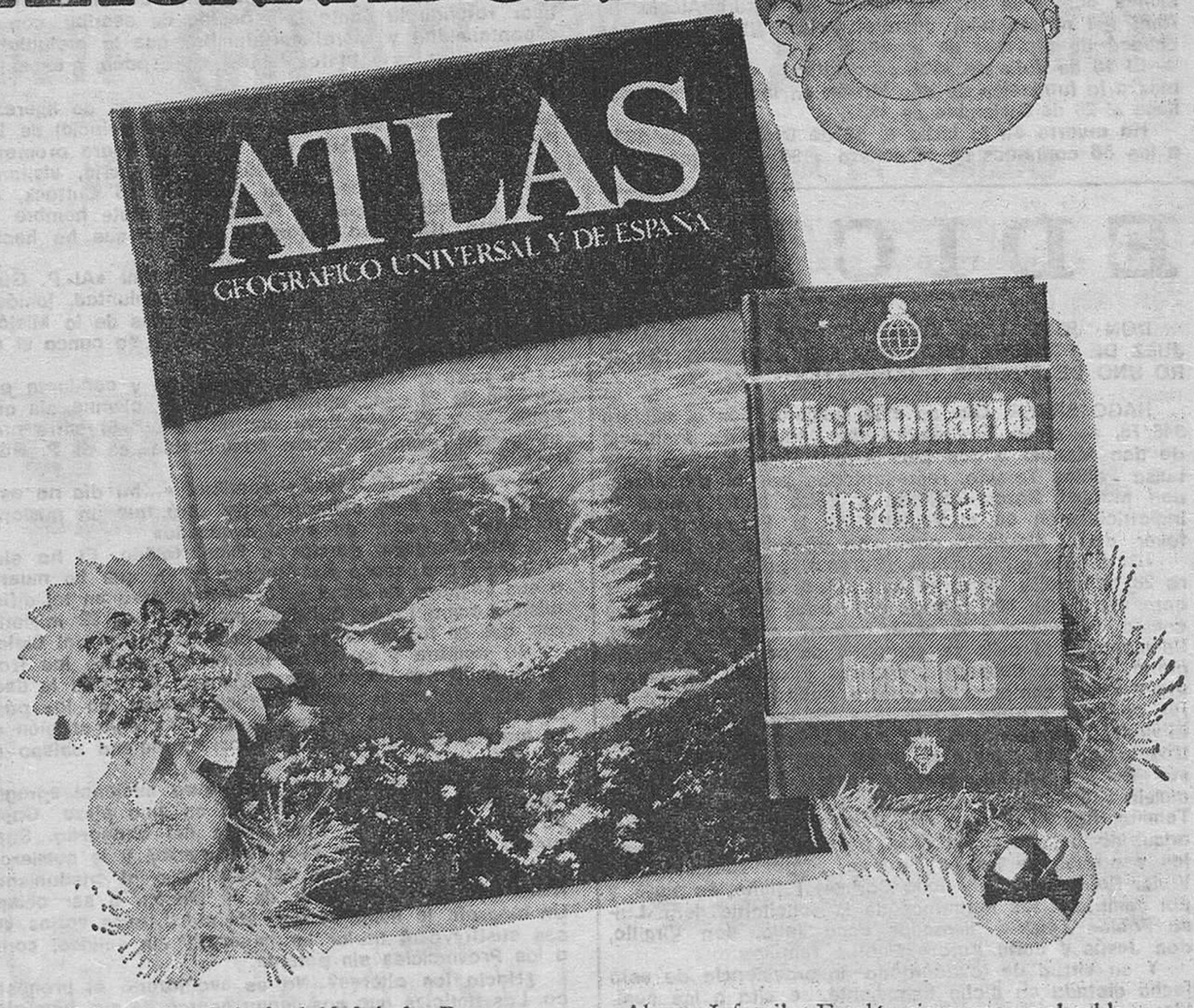


Con motivo de la festividad de los Reyes Magos, la Caja de Ahorros del Círculo Católico, obsequia a todos los niños burgaleses con una de estas magníficas publicaciones:

UN ATLAS o UN DICCIONARIO.

En todas sus sucursales se entregará uno de estos libros a todos los niños que hagan un ingreso mínimo de 3.000 ptas. en su Libreta de Ahorro Infantil o Escolár, siempre que el saldo resultante sea igual o superior a 5.000 ptas. También se entregará uno de estos libros a las Libretas de Ahorro Infantil o Escolar que se abran con un ingreso inicial de 5.000 ptas.

Sólo se entregará un ejemplar de cada libro por libreta que cumpla las condiciones indicadas.

SOLO DEL 2 AL 9 DE ENERO

CIRCULO

# CAJA DE AHORROS DEL CIRCULO CATOLICO




M.E.C.D. 2017

En olor de santidad

# HA MUERTO, EN LA INDIA, EL HEROICO MISIONERO BURGALES P. VALERIANO GÜEMES

## Millares de almas fueron llevadas al redil de Cristo por este abnegado religioso, en 56 años de apostolado

### Toda su vida la dedicó a la predicación y práctica del Evangelio

### El pueblo hindú, que le llora, acude a su tumba, abierta, pidiendo milagros

Allá en la lejana India donde, durante cincuenta y seis años, ha dado testimonio de Cristo como misionero abnegado e incansable, acaba de rendir tributo de su alma al Todopoderoso, el burgalés P. Valeriano Güemes, coronando una larga vida de apostolado heroico que ha dado copiosos frutos espirituales. Su muerte, acaecida auténticamente en olor de santidad, ha sido sentidísima por el pueblo indígena, allá en Mohana, y le llora desconsolado acudiendo a su tumba en busca del consuelo y de ayuda que este auténtico hombre de Dios les prodigó durante tantos años.

El P. Elías Fuente C. M., también burgalés, nos envía desde la Residencia de PP. Paúles de Madrid, la siguiente biografía y nota salmónica sobre el P. Güemes, con la autoridad que le da el conocimiento profundo de la vida y obra del fallecido religioso por haber misionado con él durante casi un cuarto de siglo. en tierras hindúes:

—o—

**Nace el P. Valeriano Güemes Rodríguez en Quintanarruz el 12 de Octubre de 1890. Sus padres, Valentín y Eugenia.**

**Estudia «Humanidades» en Tardajos. Ingresa en el noviciado de los paúles, en Madrid, el 25-9-1906 y profesa el 1908.**

**Sacerdote el 29-8-1915, ejerce de profesor en el Seminario Menor (Apostólico) de los Paúles de Teruel durante cinco años.**

**El 8 de Agosto de 1920, es destinado a predicar misiones populares en la diócesis de Madrid-Alcalá. En Abril del mismo año, pasa al Colegio de Limpias, en calidad de profesor de urgencia.**

**El 18 de Julio de 1921 es destinado con tres paúles más a la fundación de una Misión en Indostán, a donde llega el 26 de Diciembre de 1922.**

**Ha muerto en la India el 12 de Diciembre de 1978, a los 56 continuos de misionero y 88 y dos meses de edad. Nunca volvió a España ni fue a parte alguna del Mundo. Cuantas invitaciones le hicieron, singularmente a España y Filipinas, las agradeció cortésmente, pero las rechazó con firmeza.**

**Msionero de llanura y montaña selvática en diversos distritos de Orissa, ha muerto «con las armas en la mano». como él quería. De mozo, montó en bicicleta y moto; de anciano, ha hecho innumerables excursiones a lugares intrincados a pie, dejando algunas veces sus huellas de sangre en el camino.**

**En Octubre próximo pasado, fue el P. Valdavida a visitarle en su residencia de Mohana y tuvo que volverse sin verlo, porque se hallaba de excursión apostólica, Dios sabe dónde.**

**Superior de la Misión de Cuttack por los años 27-32, renunció a la mitra en perspectiva, que recayó en el P. Sanz, del cual había escrito el 30 de Agosto de 1927: «Si se determinan a nombrar Vice-Visitador, pongan la vista en el P Sanz»**

**La Santa Sede le otorgó la Medalla «Pro Ecclesia et Pontifice» y el Gobierno español en 1973, la Cruz y Título de Caballero de la Orden de Isabel la Católica.**

EL PUEBLO LE HACE SANTO

**Así, con la peregrina transcripción de la semicanonización popular, que no quiere predisponer la pontificia, nos vemos impulsados a empezar esta nada común necrológica. mejor hagiografía La afirmación titular rotunda la canta la máquina de escribir con la espontaneidad y moral certidumbre que la preludiaron y corean tantos y tantos labios, en España y especialmente en la India.**

**Para curarme en salud de acusaciones de ligereza, podría servirme del testimonio de un Provincial de los Paúles, más a propósito para fiscal que para promotor de Causas, doctor en Teología y Filosofía, visitante que fue de la viceprovincia misionero de Cuttack, en 1954, llevando de guía al P. Güemes: «Este hombre es un santo ¡Caramba, caramba; cuentan que ha hecho milagros».**

**Y el Provincial de allá, P. Urdangarin: «Al P. Güemes podrán achacarle errores; mala voluntad, jamás».**

**Y un misionero en tiempos polémicos de la Misión: «¿Pecados, dice usted del P. Güemes? Yo nunca vi en él sino virtudes».**

**Yo mismo, testigo de su actuación y conducta por espacio de 24 años, afirmé en ocasión solemne, sin que nadie, después, me haya contradecido: «Si entre nosotros hay algún misionero canonizable es el P. Güemes».**

**En 1934, el P. Güemes escribía: «...Mi día no está lejano. Cosa bien extraordinaria será que un misionero llegue a morir de edad avanzada»**

**Presentimiento, gracias a Dios, fallido. El ha sido él sólo— esa «cosa extraordinaria, ya que ha muerto a sus 88 años de edad y 56 de misionero en tal difícil misión como la de Cuttack precedido de 22 misioneros, que se fueron antes que él a la «Misión del Cielo».**

**Su nombre y su fama habían traspuesto las fronteras familiares vicencianas. Manuel de Unciti le dedicó una parrafada como a cincel tallada, en las páginas de su «Revista Misionera» en 1971, con ocasión de la muerte de monseñor P. Tobar. tardaleño obispo de Cuttack.**

**El P. Güemes ha sido una figura misional egregia, alma gigante, asceta y apóstol en una pieza. Gastó su vida larga en la predicación del Evangelio. Supo querer a los parias y ellos le creyeron y le quisieron, por millares convertidos del hinduísmo al cristianismo. Renunció, siendo Superior de la Misión, a ser obispo Un biógrafo le llama obispo sin mitra, pues varias veces sustituyó al titular en ausencia sin solideo, como a los Provinciales sin patente.**

**¿Hacia los altares? No es aventurado el pronóstico. Las noticias que nos llegan acerca de sus funerales o más bien glorificación «post mortem», corroboran el aserto. ¡Cuántos santos dejaron de inmediato estelas menos luminosas de santidad! Nos quedan muchas páginas impresas, veneros de su historia ejemplar y cartas apostólicas como evangelios. Testimonios vivientes, a millares. Documentos de un proceso probable de beatificación, quiera Dios que no tardío de esta indudable santa y grande figura misionera y sacerdotal, destacable entre los santos y grandes misioneros de todos los tiempos.**

**Dicen recientes «telex» de Mohana donde ha muerto, que el pueblo devoto pidió y obtuvo que no cubriera la tierra su caja ya en la tumba. Infinidad de peregrinos rezan, lloran y piden milagros ante su sepulcro abierto. Veneran aquel anciano cuerpo delgado, encorvado, macilento, yerto y le envían besos como para reanimarlo. Indios que, por cristianos, no creen en la transmisión de las almas; mas sí en su inmortalidad.**

**Por eso, en el cementerio, suplican al Padre que glorifique a su amado «Güemes Suamí y le dicen, conflados a aquél como éste les enseñó: Ge, ambomanonco suorgosto Pita».**

ELIAS FUENTE

# EDICTO

**DON JOSE LUIS OLIAS GRINDA, MAGISTRADO-JUEZ DE PRIMERA INSTANCIA DEL JUZGADO NUMERO UNO DE BURGOS Y SU PARTIDO.**

**HAGO SABER: Que en este Juzgado, con el número 348/78, se sigue Expediente de Dominio, a instancia de don Manuel y don Luis Arranz Pablos, y de doña Luisa Pablos Temiño, representados por el procurador don Manuel García-Gallardo y Vélez, instado para la inmatriculación en el Registro de la Propiedad, a su favor, de la siguiente casa sita en Sarracín (Burgos).**

**«Casa sita en Sarracín (Burgos), calle Real, número 28 antiguo, y 18 en la actualidad, de una superficie aproximada de 300 metros cuadrados (10 × 17), que consta de planta a la calle, primera planta y desván. La planta a la calle se compone de portal, habitación-gloria, cocina, despensa, cuadras y corral. La planta primera, se compone de cuatro habitaciones, dormitorio, comedor y pajar. Total unos 190 metros cuadrados. El desván se compone, de planta diáfana de 190 metros cuadrados. Limita al Norte, con Plaza Real y Jesús Pablos Temiño. Este, carretera Madrid-Irún. Sur, calleja (Solano); y Oeste, finca de Herederos de Eladio Temiño, hoy al parecer don Restituto Temiño Saiz, fue adquirida la finca en cuestión, por herencia de los abuelos y padres de los solicitantes, respectivamente, don Víctor Pablos Revilla y doña Carmen Temiño, en parte, y por compra a los hermanos de la solicitante doña Luisa Pablos Temiño, llamados doña Julia, don Virgilio, don Jesús y doña Aurora Pablos Temiño».**

**Y en virtud de lo acordado en providencia de esta fecha dictada en dicho Expediente, se cita a los posibles demás herederos desconocidos de don Víctor Pablos Revilla y doña Carmen Temiño; a los posibles herederos desconocidos de don Eladio Temiño, a los primeros como personas, dichos causantes, de las cuales provienen los bienes objeto de expediente, y a los segundos, como lindero, el causante por el aire Oeste; y se convoca a las demás personas ignoradas a las cuales pueda perjudicar la inscripción solicitada, a todos ellos, a fin de que dentro de los DIEZ DIAS SIGUIENTES a la publicación del presente edicto, puedan comparecer ante este Juzgado y expediente de referencia, en legal forma, para alegar lo que a su derecho convenga, bajo apercibimiento de pararles el perjuicio a que haya lugar en derecho**

**Dado en Burgos, a treinta de Diciembre de mil novecientos setenta y ocho.**

**E/**
**Ilegible**

**El secretario,**
**Ilegible**

Lea Vd. siempre DIARIO DE BURGOS

# CRONICA DE TELEVISION

Madrid (Colpisa). — A partir de esta tarde, la pequeña pantalla dedicará una serie completa a «los mitos» compuesta de catorce capítulos de una hora de duración aproximadamente escritos realizados y presentados por Juan Guerrero Zamora pensando de antemano en una sola protagonista Núria Torrai. La protagonista realizará el papel de tipos aparecidos en la leyenda de la literatura

En cuanto a los largometrajes del día por la noche se emite «Algodón en Harlem» película policiaca ambientada en un barrio negro americano El interés del film puede radicar si acaso en la agilidad de las escenas a las que acompañan un atractivo fondo musical.

La dirección corrió a cargo en 1971 de Ossie Davis y en la interpretación aparecen en los papeles más destacados Godfrey Cabridge Raymond, St. Jacques, Calvin Lickhart y Judy Pace

«EL VALLE DE GWANGI»

En cuanto a los largometrajes del día, por la noche se emite «Algodón en Harlem» película policíaca amlícula de intriga muy ingenua por un lado y de complicado argumento por otro. «El valle de Gwangi», y el tema gira en torno a un misterioso caballo llamado diablo que trabajo en un espectáculo circense En torno a la figura de este caballo se ha tejido una terrible venganza...

La película fue dirigida por el norteamericano James O'Connolly en 1969 e interpretada por James Franciscus, Gila Golan, Richard Carlson, y Freda Jackson, entre otros.

EN UHF

En el segundo programa la «Tribuna de la cultura» lleva en esta ocasión por título «La otra música» y gira en torno a la música rock. Para los rockeros y la gente «del rollo» les anticipamos que incluye, entre otras las actuaciones de Miguel Ríos el grupo Guadalquivir «La teta atómica» (un grupo musical y pasota) y Pablo Guerrero. También se pasarán imágenes de las últimas actuaciones de «Los Brincos» y «Los Xires».

TELE-COSAS

Hace días recibimos una curiosa nota de RTVE. En el membrete del folio se podía leer «Secretaría general de emisiones de TVE» y debajo: Departamento de previsiones

La nota que llevaba por título «Modificación de datos» decía así: «El espacio «Sumarísimo» del lunes día 1 de Enero, estará dedicado al humorista Pajares que figurará como encartado en esta ocasión Actuarán como artistas invitados New Trolls Bárbara y Dick y Tequila. Pues ni éstos ni aquél puesto que a quien nosotros vimos «juzgar» fue a Lazarov. Quizás el departamento de previsiones tendría también que modificar su nombre.

FORGES

El humorista Antonio Fraguas, más conocido como Forges, podría ser el creador de una serie dedicada al humor. Por el momento no son más que rumores pero dicen ciertos mandos de la Casa que han entrado ya en conversaciones con el humorista. Desde luego falta hace el humor en la pequeña pantalla porque últimamente quitando a los ingleses, ¿qué programa nos ha provocado la más leve de las sonrisas?

M. R.

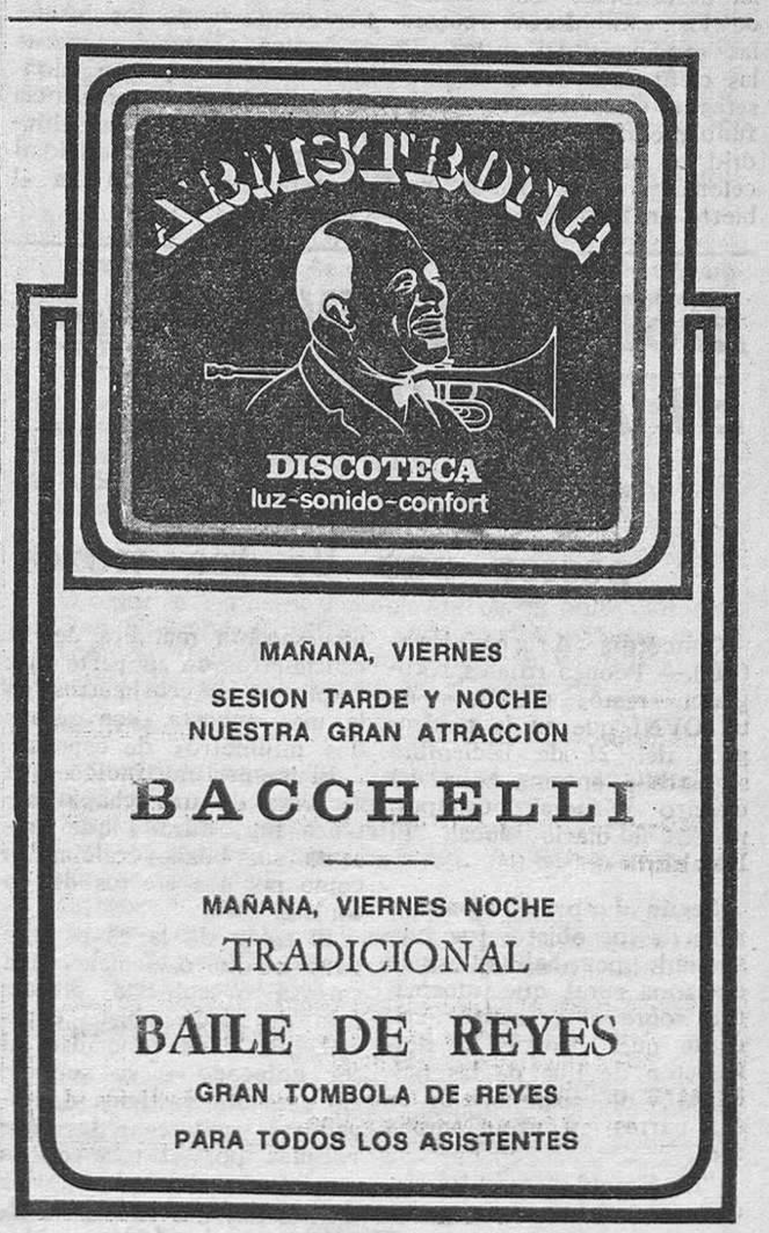




M.E.C.D. 2017

# Cuatro proyectos sobre Educación están paralizados en las Cortes

## No podrán estudiarse hasta que haya nuevas Cámaras

### El Ministerio tiene en curso de redacción otras diversas leyes relacionadas con materias de enseñanza

Madrid (Efe). — Cuatro son los proyectos de ley relacionados con la educación que el Gobierno ha enviado a las Cortes y cuyo estudio por los parlamentarios queda aplazado hasta la constitución de las nuevas Cortes.

Se trata de los proyectos sobre Educación especial centros docentes no universitarios financiación de la enseñanza obligatoria y sobre autonomía universitaria.

Este último se ha publicado en el Boletín Oficial de las Cortes el 30 de Diciembre de 1978, un día después de la entrada en vigor de la Constitución con su publicación en el B O E.

Cuando se inicie el estudio de este último proyecto de ley, el ministro remitirá a los parlamentarios toda la documentación que obra en su poder y que recoge los criterios que ha merecido el mismo

Por otro lado al último Consejo de ministros del año 1978 se presentó el anteproyecto de ley sobre conocimiento del orden constitucional

El M E C anuncia que en el mes en curso se dará a conocer, para la correspondiente consulta, el proyecto sobre reestructuración del Bachillerato y de la formación Profesional la cual no se aplicará hasta el curso 1980-81.

El citado Departamento tiene en elaboración los anteproyectos de estatuto del Profesorado no universitario enseñanzas artísticas, enseñanza de la educación física y dedicación exclusiva de los profesores de E G B.

**PROYECTO DE LEY SOBRE AUTONOMIA UNIVERSITARIA**

Madrid (Efe) El texto del proyecto de ley sobre autonomía universitaria ha sido publicado en el Boletín Oficial de las Cortes. Se establecía un plazo de presentación de enmiendas de 15 días pero, disueltas las Cortes, éste y el consiguiente debate es de suponer que han quedado aplazados hasta después de la constitución de las nuevas Cortes.

Consta de un largo preámbulo, diez capítulos 72 artículos una disposición adicional 13 transitorias y tres finales Los capítulos tratan de los principios fundamentales de la Universidades, de la autonomía universitaria, de los órganos de las Universidades públicas del estudio y de los estudiantes de la enseñanza y de los planes de estudio, de la investigación del Profesorado universitario del personal no docente y del Ministerio de Educación y Ciencia

Tras poner de relieve en el preámbulo del proyecto la necesidad de renovar nuestra vida universitaria, se indica que en primer lugar es preciso cambiar la idea misma de Universidad, sustituyendo la concepción individualisa y parcial de una Universidad al servicio de un reducido número de individuos por la de una Universidad concebida como institución social al servicio de la Comunidad.

Después se señala que la presente ley contempla la autonomía universitaria como una fórmula de autogobierno de la Universidad, dentro de los límites que la propia ley señala, opuesta a las injerencias o intervencionismos esterilizantes o partidistas no sólo de la Administración central, sino también de otros poderes públicos o de otras instituciones.

En cuanto al articulado, recogemos como más interesantes los siguientes artículos se reconoce la libertad académica de cátedra, investigación y estudio

Las Universidades podrán ser públicas y privadas. El reconocimiento de futuras Universidades privadas será competencia de las Cortes generales, mediante ley, a propuesta del Gobierno.

Las Universidades privadas gozarán de personalidad jurídica y dispondrán de total libertad para su organización interna, establecimiento de estudios y selección de alumnos.

Las autonomías de las Universidades, tanto en el aspecto académico como en el económico y en el administrativo, se ejercerá en el marco de la presente ley y demás normas de general aplicación.

Las tasas académicas, de cuantía uniforme para todas las Universidades públicas serán acordadas por el Consejo General de Universidades tendiendo a cubrir los costos reales de la enseñanza Se podrá eximir de su pago a quienes alcancen las mismas calificaciones, o en quienes concurran otras circunstancias, y se irá incrementando sucesivamente su cuantía para quienes no obtengan la calificación de apto El Gobierno determinará los niveles de renta por debajo de los cuales la enseñanza universitaria será gratuita.

El Gobierno y la Administración de cada Universidad se encomienda a órganos colegiados como: Claustro universitario, Consejo académico, Consejo económico y Claustros de Facultad, ETS, Escuelas y Colegios universitarios, y unipersonales como :Rector, presidente ejecutivo del Consejo económico, vicerrectores, decanos, directores de ETS y de Escuelas y Colegios universitarios.

Las Universidades establecerán pruebas para el ingreso en ellas.

Los estudiantes tienen derecho a participar en el Gobierno de las Universidades.

Los estudiantes tienen derecho a constituir Sindicatos y Asociaciones dentro del marco universitario.

Las carreras universitarias actualmente existentes se clasificarán en dos grupos: de ciclo corto y de ciclo largo Las primeras, no superiores a cuatro años de duración, se cursarán en las Escuelas universitarias, y las segundas, en las Facultades y ETS.

Los estudios de doctorado en las distintas Facultades, ETS e Institutos universitarios comprenderán dos cursos académicos completos.

En ningún caso podrá discriminarse ni directa ni indirectamente a profesores o alumnos por razón de la Lengua o lugar de nacimiento.

Las retribuciones de todo el personal, en sus respectivas categorías, serán uniformes para todas las Universidades públicas.

El profesorado universitario tendrá derecho a disfrutar cada siete años de un «año sabático», en los términos que establezcan los estatutos de la Universidad, dedicado a la investigación o estudios especiales, en el que estará liberado de sus obligaciones académicas.

# SUSCITA CIERTA EXPECTACION LA INMINENTE PASCUA MILITAR

## *El general don Emiliano Alfaro, en Cuatro Vientos*

Madrid (Logos).— Para el viernes está prevista la tradicional celebración de la Pascua Militar en sendos actos que presidirá el ministro de Defensa en los cuarteles generales de los tres Ejércitos.

El teniente general Gutiérrez Mellado iniciará la presidencia de los correspondientes actos en el cuartel general del Aire, después en el de la Armada y, por último, en el de Tierra.

Se espera que el ministro haga balance del año militar, recogiendo la felicitación de los tres Ejércitos, junto con el presidente de la Junta de Jefes de Estado Mayor y otros altos cargos de las tres Armas, acudirán en la mañana del día de Reyes al palacio de Oriente, donde serán recibidos por le Rey, en la tradicional ceremonia anual conmemorativa de la Pascua Militar que este año suscita cierta expectación, pues probablemente, en los discursos, se pondrán de manifiesto el sentido de unidad y disciplina que caracteriza a los Ejércitos españoles, recientemente puesto a prueba en la llamada "Operación Galaxia".

**EL GENERAL DON EMILIANO ALFARO, EN CUATRO VIENTOS**

Madrid (Efe).— El general jefe del Estado Mayor del Aire, teniente general Emiliano José Alfaro Arregui, ha visitado el aeródromo militar de Cuatro Vientos, en las proximidades de Madrid.

El teniente general fue resibido por el jefe del aeródromo, coronel Moreno Valdés, y jefes de Unidades y Centros del aeródromo quienes le expusieron la situación y planes de las Unidades allí establecidas.

**LOS CAPELLANES CASTRENSES DEJAN DE TENER GRADOS MILITARES**

Madrid (Logos). — Algo más de 500 sacerdotes están dedicados actualmente al servicio pastoral de las Fuerzas Armadas, según datos recogidos por "Logos"

Como consecuencia de la firma de los acuerdos parciales con la Santa Sede, estos sacerdotes dejan de tener grados militares, como hasta ahora venían ostentando, a fin de presentar una imagen más pastoral de su misión de servicio. Por otra parte, a lo largo del año pasado, se fueron dando las instrucciones pertinentes para conseguir, dentro de las Fuerzas Armadas, la libertad religiosa que actualmente disfruta el Estado

Según ha podido saber "Logos" no se cree que se modifiquen, de momento, las retribuciones que, de acuerdo con los grados, vienen percibiendo estos sacerdotes. Al parecer, se va a seguir la normativa que existe en otras naciones europeas en que los sacerdotes que asisten a las Fuerzas Armadas, aunque no tienen grados militares ni lucen estrellas, perciben retribuciones equivalentes a determinadas categorías militares.


PARA SUS REGALOS DE
NAVIDAD Y REYES
CONSULTE EN
PERFUMERIAS RIDRUEJO
AMPLIO SURTIDO PRECIOS ECONOMICOS



*Hágase suscriptor de*

**Diario de Burgos**

*rellenando este boletín*

D. .....

Población .....

Calle ..... N.º .....

Piso ..... Desea suscribirse a DIARIO DE BURGOS a partir del día (1) ..... del mes de ..... de 1978 por un período de .....

(mes, trimestre, semestre o año).

(1) Las suscripciones comienzan el 1.º y 15 de cada mes.

**PRECIOS DE SUSCRIPCION:** Capital: 410 ptas. al mes. Fuera de la capital: Trimestral, 1.230 ptas.; Semestral, 2.460 ptas.; Anual, 4.920 ptas.

NOTA.—Las suscripciones de fuera de la capital se harán por un período de tres meses como mínimo.



¡HOY! GRAN TEATRO ¡HOY!

¡¡EL MEJOR REGALO DE REYES PARA TODA LA FAMILIA!!

A LAS 4 Y 6 TARDE
(FUNCIONES ESPECIALES)
ESTRENO
EN PANTALLA GIGANTE DE

ORZOWEI
EL HIJO DE LA SELVA

PETER MARSHALL · DORIS KUNSTMANN ... STANLEY BAKER
música de GUIDO & MAURIZIO DE ANGELIS · un film de YVES ALLEGRET · COLOR TECHNISPES

¡LAS MAS APASIONANTES AVENTURAS DE ORZOWEI EN LAS SELVAS DE KENIA!

A LAS 8 Y 10,30 NOCHE
¡ESPECTACULAR ACONTECIMIENTO!
EL CINE DE ACCION LLEVADO A GRADOS INSOLITOS.

★

3 SARGENTOS

DIRIGIDA POR JOHN STURGES
PANAVISION · TECHNICOLOR

★

UN REPARTO DE GRANDES ESTRELLAS, EN EL MAS ESPECTACULAR Y EXPLOSIVO EPISODIO DEL LEGENDARIO OESTE.

AUTORIZADAS PARA TODOS LOS PUBLICOS





M.E.C.D. 2017

# GISCARD FELICITO POR TELEFONO EL AÑO NUEVO AL REY DE ESPAÑA Y A SU PUEBLO

## Nuestra nación ingresará en la CEE en 1982 - dice Calvo Sotelo a un diario belga

París (Efe). — El presidente Valery Giscard d'Estaing felicitó el Año Nuevo al Rey Don Juan Carlos I por teléfono.

Según comunica hoy el palacio del Elíseo la llamada telefónica del presidente de Francia se efectuó ayer a última hora de la tarde y la felicitación se dirigía no sólo a los Soberanos españoles sino también a todos los pueblos de España.

**DECLARACIONES DE LEOPOLDO CALVO SOTELO**

Bruselas (Efe). — El ministro español para las Relaciones con la CEE, Leopoldo Calvo Sotelo, estima en unas declaraciones al diario local «De Standard» que «a fines de 1982 España será miembro de pleno derecho de la Comunidad, aunque para determinados sectores de la agricultura e industria seguirá un largo período de transición».

En opinión del ministro, las negociaciones para el ingreso finalizarán a finales de 1980. La firma del tratado de adhesión y la ratificación por los Parlamentos nacionales se producirá en el período de 1981 a 1982.

También estima que los períodos siguientes de transición, fijados en un máximo de 10 años por los expertos comunitarios, podrían resultar mucho más cortos para numerosos sectores y en las negociaciones se acentuará este tema.

Calvo Sotelo dice en sus respuestas que la crisis económica «arroja sombras por todos lados sobre las opiniones y los proyectos para el futuro: se trata de una crisis que apaga un tanto la fe y las esperanzas que en un tiempo resultaron tan entusiastas en España por el ingreso.

**MISION COMUNISTA ESPAÑOLA EN BULGARIA**

Sofía (Efe). — Los partidos comunistas de España y Bulgaria intensificarán su colaboración, se afirma en Sofía a raíz de la visita efectuada a Bulgaria por una delegación de la Liga de la Juventud Comunista de España

En el curso de la visita, la delegación hispana se ha familiorizado con las actividades que la Liga de la Juventud comunista búlgara desarrolla para movilizar a los jóvenes búlgaros e interesarlos en la construcción de una sociedad socialista.

La delegación fue recibida por Dimo Dichev presidente del Comité central de los Combatientes contra el fascismo y el capitalismo.


POR FIN, LA PELICULA
MAS ESPERADA POR TODOS

5,30 7,45 10,30 **CINE GOYA** 5,30 7,45 10,30

¡LOS MISMOS ACTORES! ¡LA MISMA GRACIA!
EN UNA HISTORIA NUEVA, Y LA CALIDAD DE LA PANTALLA GRANDE.

**UN HOMBRE EN CASA**

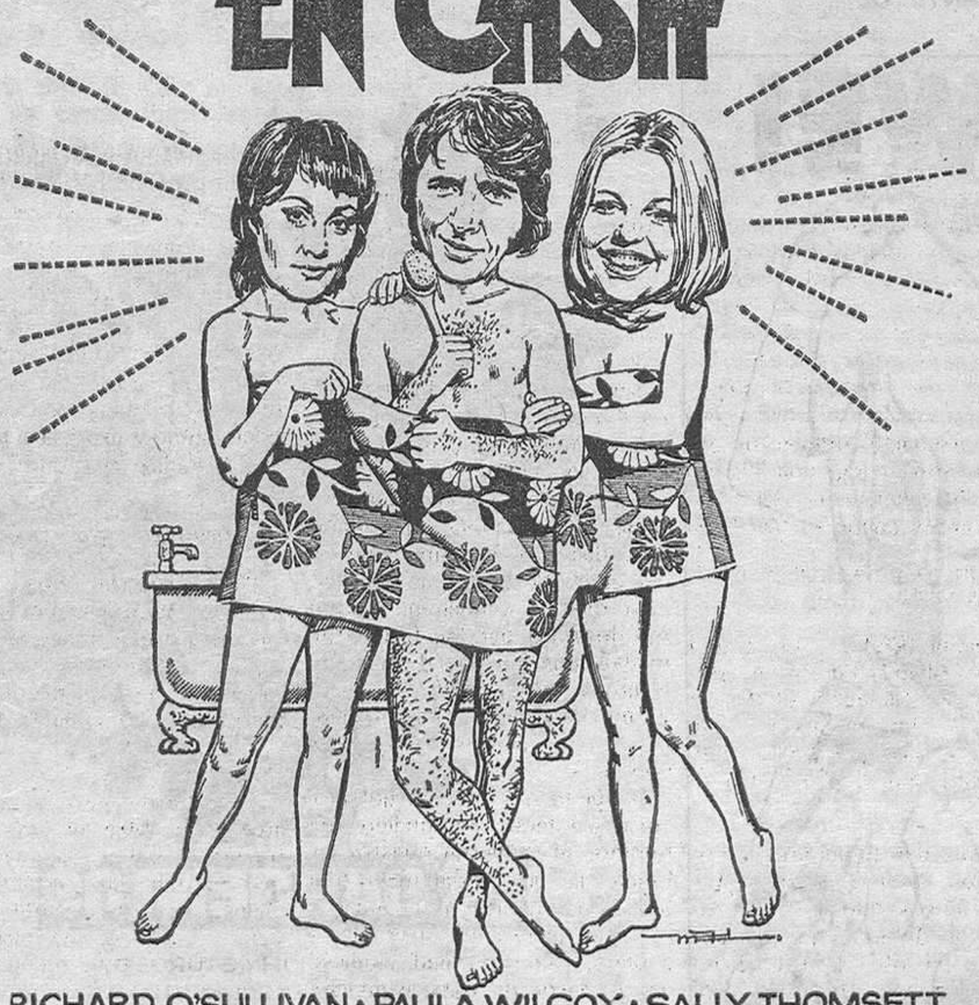

RICHARD O'SULLIVAN · PAULA WILCOX · SALLY THOMSETT
"LOS ROPER"
YOOTHA JOYCE BRIAN MURPHY
GUION DE J. MORTIMER Y B. COOKE · PRODUCIDA POR ROY SKEGGS · DIRIGIDA POR JOHN ROBINS
COLOR

¿CONSEGUIRA «ROBIN» METER LA EMPANADILLA EN EL HORNO DS «CHRISY»?

Autorizada para todos los públicos


# EL PARLAMENTO IRANI HA RATIFICADO EL NOMBRAMIENTO DE SHAPUR BAKTIAR

## Desmentido oficial: el Sha no abandona

### En Irán quedan todavía 300 españoles

Teherán (Efe-AP). — Las dos cámaras del Parlamento iraní, reunidos hoy en sesiones separadas y a puertas cerradas, han acordado, por votación, nombrar a Shapur Baktiar primer ministro de un nuevo Gobierno civil.

Esta votación parlamentaria allana el camino para la formación de un equipo civil que trate de poner fin a la violenta oposición contra el Sha Reza Pahlevi, que no ha dejado de aumentar durante los dos meses de Gobierno militar.

Un portavoz del Senado declaró que los 60 senadores habían decidido unánimemente «que Shapur Baktiar es el candidato más apropiado para el cargo de primer ministro».

En cuanto al «Majlis» (Cámara Baja), compuesto por 268 miembros, un portavoz declaró que algunos miembros hablaron en contra de él y votaron en contra de él».

En círculos políticos de Teherán se espera que Baktiar presente el próximo jueves la lista de su gabinete.

Su Administración reemplazará al régimen de la ley marcial del general Gholam-Reza Azhari, quien dimitió de su cargo aunque siga desempeñando las funciones de primer ministro.

**EL SHA NO ABANDONA**

Teherán (Efe-AFP).— Un portavoz del palacio imperial ha desmentido categóricamente las declaraciones hechas anoche por el encargado de formar nuevo Gobierno, Shapur Baktiar, quien manifestó que el Sha había aceptado abandonar el país y nombrar un Consejo de regencia.

«El soberano —declaró el portavoz— ha repetido varias veces ya que no tiene, por el momento, ninguna intención de abandonar Teherán para descansar en algún lugar del propio país o del extranjero, y que, según la Constitución, un Consejo de regencia solamente puede ser nombrado en caso de una prolongada ausencia del soberano».

**MILES DE MANIFESTANTES**

Teherán (Efe-AFP).—Millares de manifestantes irrumpieron nuevamente, a las nueve de la noche, hora local (18,30 hora española) en diversos barrios de Teherán sumidos en un oscuridad total y sometidos al toque de queda.

Poco después de entrar en vigor el toque de queda, los manifestantes, muchos de ellos ocultos tras los ventanales, comenzaron a corear consignas como «Alá es grande» «Muera el Sha» y «Baktiar, lacayo sin poder».

**EL EJERCITO SE RETIRA DE LOS CAMPOS PETROLIFEROS**

Teherán (Efe-AFP). — El ejército iraní se ha retirado de Khuzestan, principal provincia productora de petróleo, y los huelguistas encarcelados han sido puestos en libertad en vista de que los trabajadores decidieron reanudar la producción, ha anunciado hoy el general Boghrat Djafaryan, gobernador de la provincia.

**TRESCIENTOS ESPAÑOLES**

Madrid (Logos). — Unos 300 españoles quedan aún en Irán, según informa a Logos la oficina de Información Diplomática.

Antes de Navidad, la colonia española se elevaba a unas 800 personas, pero gran parte de ellas se vinieron a España aprovechando las fiestas navideñas, con el fin de permanecer aquí hasta tanto se normalice la situación.

Según informan las mismas fuentes, cuando empezaron los disturbios se tomaron las medidas cautelares precisas para evitar cualquier desgracia. El embajador de España en Irán ha manifestado que no se ha producido ninguna víctima española.

# LA OLA DE FRIO LLEGA A MEJICO

## Trece muertos en este país y otros cinco hubo en Hungría

Méjico (Efe). — Un total de 13 personas habían perecido hasta hoy a causa de una intensa ola fría que se abate sobre la mayor parte del territorio mejicano.

Las heladas, que afectaban hoy a quince Estados del país, motivaron la paralización de actividades en varias ciudades de la zona fronteriza con Estados Unidos, el cierre de varias carreteras y cuantiosos daños a zonas agrícolas.

Hoy se informó que el frío causó la muerte de dos menores de edad en la población fronteriza de Ciudad Juárez, del estado de Chihuahua. Otros dos perecieron en Nuevo Laredo, una ciudad situada igualmente en la línea limítrofe con Estados Unidos.

Tales anuncios hicieron subir a trece el número de víctimas por la ola de frío, que obedeció a una masa de aire polar que penetró ayer en el país.

Las heladas afectaron especialmente al estado de Chihuahua, donde se registraron las más bajas temperaturas. En la ciudad de Nuevo Casas Grandes, los termómetros marcaron diez grados bajo cero y en Hidalgo del Parral, siete bajo cero.

Más de 10.000 automóviles quedaron bloqueados en las últimas horas en las calles de la fronteriza Ciudad Juárez a causa de desperfectos de centenares de vehículos por el intenso frío, según informes recopilados hoy en esta capital.

LA OLA DE FRIO SIGUE AZOTANDO EUROPA

Viena (Efe). — Cinco muertos ha acusado en Hungría la tormenta de nieve y viento, que desde el domingo azota a Europa oriental, según informa la agencia oficial húngara «MTI».

El viento huracanado alcanzó al Oeste de Hungría velocidades de 144 kilómetros por hora y arrancó muros, chimeneas y postes del tendido eléctrico y telefónico.

Nuevas nevadas se han producido hoy en Berlín y en otros distritos. En el Norte, la nieve caída esta mañana sobrepasaba los treinta centímetros, lo que ha venido a agravar la ya precaria situación.

Por otra parte en Polonia, unas 20.000 personas trabajan para despejar la nieve de las vías férreas, aunque el persistente temporal sigue creando dificultades, sobre todo en las carreteras, que no han conseguido normalizarse.


ACADEMIA CASTILLA

SI USTED SE VA A PRESENTAR A LA OPOSICION RECIENTEMENTE CONVOCADA PARA

AUXILIARES DE LA ADMINISTRACION CIVIL DEL ESTADO

y que este Centro prevee se pueda efectuar en la primera quincena del próximo mes de Marzo perfeccione sus preparación

En 24 días incrementará su velocidad mecanográfica en 160 pusaciones por minuto. En 14 días 90 pulsaciones por minuto

Velocidad taquigráfica en 25 días hasta 100 palabras por minuto

Test psicotécnicos intensivos

INFORMACION: San Cosme, 6- 1º





M.E.C.D. 2017

# Un comando de "ETA-Militar" asesina al gobernador militar de Madrid

(Viene de primera página)

tro, según manifestaron a «Efe» algunos testigos presenciales del atentado. Una vez perpetrado el hecho, los cuatro individuos se dieron a la fuga a bordo del vehículo de color blanco

El general Ortín Gil fue trasladado urgentemente a la Ciudad Sanitaria «Francisco Franco», donde ingresó cadáver

En la Ciudad Sanitaria se facilitó el parte facultativo que daba cuenta de la muerte del gobernador militar de Madrid Dicho parte iba firmado por el doctor Fernández Conde

Por otra parte, Su Majestad el Rey, el presidente del Gobierno y el vicepresidente primero y ministro de Defensa, teniente general Gutiérrez Mellado, fueron informados inmediatamente del atentado

Los familiares del general fueron también avisados poco después del atentado. La esposa del gobernador militar, acompañada de dos hermanos del finado, se trasladó de inmediato a la Ciudad Sanitaria «Francisco Franco», donde permaneció velando el cadáver de su marido El general Ortín Gil contaba 63 años de edad y no tenía hijos

Tras conocerse la noticia, fue dada una señal de alerta a todas las fuerzas de Seguridad y Orden Público. Las dotaciones disponibles de los coches patrulla de Policía, así como de la Guardia Civil, fueron movilizadas. También eran alertadas las fuerzas de Seguridad en el aeropuerto de Barajas y en las estaciones de ferrocarril. Miembros de las Brigadas de Operaciones e Investigación regional se trasladaron al lugar del atentado, a fin de realizar investigaciones sobre el suceso.

En la Ciudad Sanitaria «Francisco Franco», un amplio desfile de personalidades llegaba para testimoniar su dolor a los familiares del militar asesinado. Entre los primeros en llegar estaban el alcalde de Madrid, don José Luis Alvarez, los tenientes generales Coloma Gallegos el general Chicharro ex-subinspector de la Policía Armada así como el ayudante del gobernador militar comandante de Infantería, Anastasio Porras, natural de Burgos que salió ileso del atentado.

Sobre las cinco de la tarde se personó en el hospital el juez militar, a fin de ultimar los trámites del traslado del cadáver Minutos antes de las 17,30 el cuerpo del general fue trasladado en una ambulancia militar al cuartel general del Ejército, sito en la calle Prim, donde quedó instalada la capilla ardiente.

### CASQUILLOS RECOGIDOS EN EL LUGAR DEL ATENTADO

**Madrid (Efe). — Los casquillos de bala recogidos en el lugar que ha sido asesinado el gobernador militar de Madrid, unos cuatro o cinco, están siendo analizados en el Gabinete de Balística de la Brigada regional de Investigación según ha sabido «Efe». Los casquillos son del tipo 9 milímetros «Parabellum», munición habitualmente utilizado por ETA**

### REUNION DE LA JUNTA DE JEFES DE ESTADO MAYOR

**Madrid (Efe) — La Junta de Jefes de Estado Mayor se ha reunido esta tarde en la sede del Alto Estado Mayor según se ha manifestado a «Efe» en el propio Alto Estado Mayor.**

**Integran la Junta el teniente general jefe del Alto Estado Mayor Ignacio Alfaro Arregui, que la preside; el jefe del Estado Mayor del Ejército, teniente general Tomás de Liniers y Pidal; el jefe del Estado Mayor de la Armada, almirante Luis Arévalo Pelluz, y el jefe del Estado Mayor del Aire, teniente general José Emiliano Alfaro Arregui.**

### CAPILLA ARDIENTE

**Madrid (Efe). — A las seis y diez de la tarde han llegado al cuartel general del Ejército los restos mortales del gobernador militar de Madrid, D. Constantino Ortín Gil asesinado esta tarde a la puerta de su casa.**

**En el cuartel general del Ejército, antiguo Ministerio del Ejército, en la calle Prim, ha quedado instalada la capilla ardiente**

### HOY, A LA UNA DE LA TARDE, FUNERALES POR EL GOBERNADOR MILITAR Y EL COMANDANTE ASESINADO EN SAN SEBASTIAN

**Madrid (Efe). — A las 13 horas de mañana se celebrará en el cuartel general del Ejército un funeral por las almas del general gobernador militar de Madrid y del comandante José María Herrera Hernández, asesinados en Madrid y San Sebastián, respectivamente, según dice una nota oficial de la Oficina de Información, Difusión y Relaciones Públicas del cuartel general del Ejército.**

### SUAREZ SE REUNE CON GUTIERREZ MELLADO Y MARTIN VILLA

**Madrid (Efe). — El presidente del Gobierno, Adolfo Suárez, se ha reunido esta tarde con el vicepresidente primero y ministro de Defensa, teniente general Manuel Gutiérrez Mellado, y con el ministro del Interior, Rodolfo Martín Villa, según ha sabido «Efe» en fuentes oficiales.**

### ETA MILITAR REIVINDICA EL ATENTADO

**Bilbao (Efe). ETA militar ha reivindicado esta tarde el atentado que costó la vida del general de división, don Constantino Ortín Gil, ocurrido sobre las tres de la tarde en Madrid.**

**En un breve comunicado hecho llegar a distintos medios de la capital bilbaína, ETA militar anuncia un comunicado más amplio.**

### RASGOS BIOGRAFICOS DEL GENERAL ORTIN GIL

**El general de división don Constantino Ortín Gil había nacido en La Mora (Murcia), el 22 de Septiembre de 1915. Ingresó en la Academia de Infantería como cadete en el año 1936. Fue ascendido a capitán en 1940; a comandante, en 1945, a teniente coronel, en 1958; a coronel, en 1967; a general de brigada, en 1973, y a general de división en 1977 El 22 de Septiembre del año actual iba a pasar a la situación «B» y en la misma fecha de 1983, a la reserva.**

**Había desempeñado, entre otros, los siguientes destinos: Jefatura de la Zona de Reclutamiento y Movilización número 21 (Valladolid), Regimiento de Infantería Mahón número 45; Quinta Sección del antiguo Estado Mayor Central; segundo jefe de la Dirección general de Instrucción y Enseñanza; director de Enseñanza militar y, el último, subinspector de Tropas y Servicios de la I Región militar y gobernador militar de la plaza de Madrid.**

**El general Ortín estaba en posesión de los diplomas de Estado Mayor de Cooperación Aeroterrestre, Paracaidista y Logística. Entre las condecoraciones obtenidas figuraban dos cruces militares de primera clase con distintivo blanco, dos cruces militares de segunda clase con distintivo blanco y cruz y placa de San Hermenegildo.**

### NUMEROSOS MILITARES VISITAN LA CAPILLA ARDIENTE

**Madrid (Efe). — Numerosos militares amigos del general asesinado a primeras horas de esta tarde en Madrid visitan la capilla ardiente, instalada en las dependencias del cuartel general del Ejército.**

**Se hace sumamente difícil reconocer a los militares que vienen a visitar la capilla ardiente, debido, por una parte, a que los coches que conducen a los militares entran en el interior del recinto sin poder ser vistos, y, por otra a la oscuridad de la noche y la lluvia que están cayendo en Madrid impiden toda visibilidad y reconocimiento**

**La Policía Municipal de Madrid ha acordonado prácticamente toda la zona del cuartel general, que está rodeado por las calles de Prim, Barquillo, paseo de Calvo Sotelo y calle de Alcalá. El tráfico es muy fluido por toda esta zona**

### TODOS LOS AÑOS REVALIDABA EL TITULO DE PARACAIDISTA

**Murcia (Logos) — En el Gobierno militar han manifestado a «Logos» que el general Ortín era cazador paracaidista y todos los años venía para efectuar los saltos y revalidar el título Incluso siendo general, venía a saltar.**

### MEDIDAS DE SEGURIDAD EN TORNO A PERSONALIDADES Y EDIFICIOS PUBLICOS

**Madrid (Logos). La autoridad gubernativa ha dispuesto que se adopten medidas extremas de seguridad en los centros y residencias militares, así como a personalidades civiles y militares en previsión de otros posibles atentados.**

**La vigilancia policial se ha extendido también a los centros públicos y oficiales.**

### «HAY QUE CONFIAR EN LAS PERSONAS», DIJO EL GENERAL ORTIN A SU SOBRINO

**Murcia (Logos). — Tres primos hermanos del general Constantino Ortín, residen en Cartagena: Teresa, Blas y Ezequiel Ortín Bermúdez.**

**Nada más enterarse de la noticia se disponían a marchar a Madrid. Ezequiel, alférez especialista de Artillería, manifestó poco antes de partir que hará mes y medio estuvo en Madrid con él cuando ya era gobernador militar; que era un hombre muy cumplidor de su deber y todas las horas y momentos los dedicaba a su trabajo y a la vida familiar**

**Al preguntarle él por qué no se iba a vivir al Gobierno militar, el señor Ortín contestó a Ezequiel: «Hay que confiar en las personas y no tener miedo a nadie ni a nada».**

# Partidos políticos y centrales sindicales condenan sin paliativos el vil asesinato

## *«Alianza Foral» de Pamplona pide al Rey que destituya a Suárez y disuelva al Gobierno*

Madrid (Efe). — La inmensa mayoría del pueblo español condena el vil asesinato del gobernador militar de Madrid general Ortín Gil, según se desprende de los comunicados que van haciendo públicos las diversas formaciones políticas, centrales sindicales y demás estamentos de la vida española.

Todas estas expresiones de unánime repulsa por el criminal y cobarde atentado coinciden en señalar que el objetivo de los terroristas es provocar a las Fuerzas Armadas, romper su serenidad y crear una situación de terror en el pueblo que impida el desarrollo normal de la nación, haga fracasar las anunciadas elecciones generales y municipales e impida la convivencia y la reconciliación de los españoles.

El PCE, así se pronuncia y al tiempo que hace patente su total condena por el asesinato del general Ortín Gil «rinde homenaje a los jefes y miembros de las Fuerzas Armadas y de Orden Público víctimas de la acción terrorista»

Por otro lado, además de dirigir mensajes de pésame al ministro de Defensa y a la viuda del general asesinado los partidos políticos piden del Gobierno una actitud enérgica y firme contra los terroristas.

Alianza Popular, en un comunicado de condena del execrable asesinato indica que éste «revela, una vez más, el total deterioro del orden público y de la seguridad personal en España, así como la absoluta incapacidad del Gobierno para hacerle frente».

### REACCION DE U.C.D.

Madrid (Efe). — Unión de Centro democrático informa en un comunicado que «la brutalidad de los agentes del terror ha vuelto a actuar contra quienes asumen la responsabilidad de defender a la sociedad en su conjunto, sin discriminación política o de cualquier otra clase.

Cada vez que hemos tenido que afrontar o franquear una nueva etapa en este proceso político en el que estamos inmersos todos los españoles, el terrorismo ha hecho acto de presencia con la finalidad de atemorizar a la población, de atacar íntimamente las esencias y las estructuras del Estado.

Ahora, este nuevo crimen terrorista que pretende enturbiar la convivencia ciudadana y provocar a las Fuerzas Armadas, está concebido con el claro propósito de atacar las instituciones democráticas que el pueblo español acaba de otorgarse libremente y enturbiar el proceso electoral a través del cual el país debe dotarse de un Gobierno representativo y estable.

UCD, considera que los recientes atentados contra altos representantes de nuestras Fuerzas Armadas sólo pueden merecer una respuesta de serena responsabilidad. El pueblo español es consciente y sabe valorar en lo que merece el espíritu de sacrificio con el cual nuestras Fuerzas Armadas y de Seguridad están contribuyendo decisivamente a defender la convivencia pacífica que desea la inmensa mayoría, frente a la provocación homicida de una insignificante minoría.

En estos momentos, ciertamente desgraciados para el conjunto de la sociedad española, UCD condena sin paliativos ni reserva no sólo a los autores de los atentados sino también a aquellos sectores o personas, sin duda minoritarios, que pudieran pretender utilizar el crimen de otros como instrumento contra la convivencia democrática misma y contra la libertad».

### PIDEN AL REY QUE DESTITUYA A SUAREZ

Pamplona (Efe). — El partido político «Alianza Foral» ha solicitado a Su Majestad el Rey, a través de un telegrama, que cese al presidente del Gobierno, Adolfo Suárez y disuelva el Gabinete.

El texto del telegrama es el siguiente: «Señor: ante la incompetencia y miedo demostrado por el Gobierno para hacer frente a la ola de terrorismo que nos invade, rogamos exija el cese inmediato del presidente Suárez y de la totalidad de los miembros de su Gabinete Firma: Secretaría general de Alianza Foral».

### COMUNICADO DEL PSOE

Madrid (Efe). — El Partido Socialista Obrero Español comunica:

«Un nuevo y criminal atentado acaba de perpetrarse en Madrid contra la persona de su gobernador militar, general de división Constantino Ortín Gil.

El PSOE, al tiempo que hace público su profundo pesar a los familiares y a las Fuerzas Armadas, quiere poner de manifiesto que: la violencia terrorista desencadenada contra miembros de las Fuerzas Armadas y de las Fuerzas de Orden Público y ciudadanos de todas las clases sociales, muertos en defensa de la libertad, se ha convertido en España en una amenaza contra la vida de las personas y contra la libertad que todos los ciudadanos desean.

La sociedad y los poderes públicos en su representación tienen el derecho y la obligación de acabar definitivamente con la locura terrorista en defensa de los valores superiores que encarnan la construcción de un régimen en libertad y en justicia.

El terror está dirigido a crear un clima de tensión que impida a los españoles culminar el proceso democrático emprendido y afrontar con serenidad los importantes problemas económicos, de paro y de justicia social que tiene planteados nuestra sociedad. Por eso, vuelve a acrecentarse cuando el pueblo es llamado a las urnas, a elecciones generales y municipales.

Los socialistas, con la fuerza moral de los valores democráticos y de justicia que defienden, declaran su firme voluntad de combatir hasta su erradicación total la delincuencia criminal desatada por las bandas armadas, convencidos de que una rigurosa lucha política, social y policial contra las mismas va a recibir siempre el más amplio apoyo popular.

Hasta la culminación del proceso electoral emprendido reiteramos al Gobierno nuestra petición de que intensifique por todos los medios a su alcance la lucha contra el terrorismo y garantice la seguridad ciudadana. A partir de este momento, un nuevo Gobierno, emergido de la renovada voluntad popular, tendrá que proseguir la tarea hasta llevarla a feliz término, restableciendo la paz ciudadana contra cualquier intento de violenciarla».

### CC. OO. Y U.G.T. CONVOCAN UN PARO EN SEÑAL DE PROTESTA

Madrid (Efe). — Las centrales sindicales CC. OO. y UGT, han convocado un paro para mañana de 11 a 11.30 de la mañana, como protesta por el atentado terrorista que ha costado la vida al gobernador militar de Madrid,

Según han manifestado a «Efe» fuentes de las dos centrales sindicales, esta media hora es simbólica y habrá sectores en los que el paro exceda o no llegue a este espacio de tiempo, por ejemplo el «Metro», la E.M.T., y en general los servicios públicos.

Finalmente, las Uniones provinciales de ambas centrales sindicales consideran este atentado como una provocación dirigida al Ejército en un intento más por cortar el proceso democrático.

### MENSAJE DE LOS EX-COMBATIENTES

Madrid (Efe). — En la fecha de hoy «UNEX» ha enviado al ministro de Defensa un telegrama condenando el asesinato del gobernador militar de Madrid.

El telegrama dice así:

«La Unión de Excombatientes de la guerra de España consecuente con sus fines repudia con toda energía el vil asesinato del gobernador militar de Madrid así como los otros crímenes terroristas que se vienen cometiendo y expresa a las Fuerzas Armadas su fraternal solidaridad».

### «TERRORISMO DE GANSTERS»

San Sebastián (Efe). — «Los terroristas están tratando de parar un proceso democrático que les va a exterminar, y por ello practican ahora un terrorismo de gansters», ha manifestado a «Efe» el gobernador civil de Guipúzcoa, Antonio Oyarzabal.

En relación con el atentado que ha costado la vida al gobernador militar de Madrid, la primera autoridad provincial de Guipúzcoa lo ha incluido dentro de una «acción coordinada», y ha añadido: «Esto tiene un claro sabor de implicar al Ejército como institución».

El señor Oyarzabal concretó: «Los terroristas quieren que alguien corte la situación por la que están atravesando, ya que están perdiendo terreno, no les sigue el pueblo y se encuentran en situación desesperada tras las últimas detenciones»

Sobre la posible repercusión que pueden tener los atentados contra militares el gobernador civil de Guipúzcoa dijo: «A pesar de lo que creen, los terroristas tienen menos probabilidades hoy día de que el Ejército

**(Pasa a la página siguiente)**



M.E.C.D. 2017

Martín Villa en TVE

# El ministro del Interior descarta la posibilidad de declarar el «estado de excepción» y explica las medidas tomadas por el Gobierno y sus resultados

## Víctimas de la ETA han caído ya 137 españoles (de ellos, 58 civiles)

### *«Se está con la Policía y la Guardia Civil o se está con el terrorismo»*

"O acabamos con la ETA o ésta acaba con nosotros y nuestras libertades"

Madrid (Efe). — El ministro del Interior, Rodolfo Martín Villa se ha dirigido esta noche a los españoles a través de las cámaras de Televisión Española para informar sobre los últimos atentados producidos y las medidas que el Gobierno ha tomado para luchar contra el fenómeno terrorista.

El señor Martín Villa comenzó sus palabras expresando un sentido pésame a la familia del general Ortín y a la gran familia militar «en nombre del Gobierno y de todos los españoles», ya que este tipo de atentados, «llenan de luto y de rabia a todos los españoles».

Indicó que, según las primeras informaciones facilitadas por la Policía, y según los comentarios de los distintos medios de información y las Agencias de Prensa, el atentado de este mediodía ha sido llevado a cabo por la organización ETA, a la que no dudo en calificar de «asesina siniestra y terrorista».

Hizo a continuación el ministro del Interior un recuento de las víctimas que se han producido por atentados terroristas. Según sus datos, han sido 137 las personas asesinadas por la ETA, de las cuales 58 son civiles, 37 son miembros pertenecientes al Cuerpo de la Guardia Civil, 13 miembros del Cuerpo General de Policía, 15 miembros de la Policía Armada, 6 guardias municipales y 8 militares.

Respecto a las medidas que se están tomando para combatir a la ETA y al terrorismo el señor Martín Villa indicó que en el día de hoy se han instalado controles policiales en Madrid, otras grandes capitales y sectores conflictivos, cuyo funcionamiento ha sido bueno debido a un plan ya establecido por la Guardia Civil y la Policía Armada para casos similares al ocurrido hoy.

En cuanto a los medios que se cuentan, el ministro del Interior informó que son los medios normales, similares a los que cuentan los países cercanos al nuestro y que presentan problemas similares a los nuestros. Se ha recurrido a dictar medidas como detenciones de más de 72 horas, entrada en los domicilios particulares sin orden judicial, observaciones postales e incomunicación de los detenidos.

Refiriéndose a los estados de excepción que también por razones de terrorismo se dictaron hace años en nuestro país, el ministro del Interior reconoció que este tipo de medidas tienen sus ventajas pero que, sin embargo en la actualidad son «constitucionalmente imposibles» y «policialmente ineficaces».

Tras anunciar que en breve informará al Parlamento detalladamente de las medidas adoptadas, Rodolfo Martín Villa aclaró que en los últimos tiempos se han producido cerca de un centenar de detenciones de personas relacionadas con la ETA y que en estos últimos días se ha procedido a su traslado a otras prisiones ya que se habían recibido algunas informaciones según las cuales esta organización terrorista estaba planeando el asalto a las prisiones donde se encontraban detenidos.

«Digo esto porque en los últimos días esta decisión ha merecido algunas críticas, y la verdad es que es una decisión absolutamente necesaria, de la que el Gobierno y muy concretamente el ministro de Justicia y el ministro del Interior nos responsabilizamos, frente a los únicos ante quienes somos responsables: frente al Parlamento y frente al poder judicial. Aquí no hay otra soberanía que la soberanía del pueblo español, que se expresa en el Parlamento y que tiene juego de poderes independientes, que hacen al Gobierno responsable, pero responsable sólo ante algunas instancias: en concreto ante jueces y ante Parlamento. Sólo a ellos respondemos y en todo caso eran unas decisiones, como todas las que hemos ido tomando, absolutamente necesarias, como los acontecimientos, desgraciadamente, nos han venido a dar la razón.

Estas medidas, la modificación del Código Penal en materia de terrorismo, que va mucho más allá de unas correcciones técnico-jurídicas, para configurarse como una medida que trata de aislar al fenómeno terrorista de cualquier connotación política, las colaboraciones de carácter internacional, colaboraciones policiales, armonización de leyes penales, procesales y actuación de todo tipo en materia de terrorismo; la exigencia a otros Estados vecinos de que no se conceda la categoría de refugiado político, que es una categoría de no aplicación en un Estado como el español, en que circulan las libertades políticas, son parte de las medidas que el Gobierno y que los Cuerpos de Seguridad del Estado están aplicando día a día, con un esfuerzo importante y quizás con una fortuna variable, pero enormemente positiva en los dos últimos meses.

Quizá haya que completar esta serie de medidas con algunas que hagan que los enjuiciamientos sean rápidos, con independencia de las necesarias garantías, pues es evidente que un enjuiciamiento rápido supone una justicia ejemplar y es necesaria esta justicia ejemplar en estos momentos. Si fuera necesario, propondríamos toda clase de medidas de carácter procesal que agilizaran el juicio, aunque creo que la Ley Antiterrorista del pasado mes de Diciembre ofrece posibilidades suficientes.

Como el tema afecta muy importantemente a todos los españoles, pero específicamente a los españoles vascos, quiero referirme también en esta noche a algunas observaciones que tratan de deslindar o que tratan de mezclar consideraciones en torno a las medidas policiales y a las medidas políticas. Yo diría que las medidas políticas son absolutamente necesarias; su posibilidad y su marco es la Constitución; su expresión serán los estatutos de autonomía, pero si queremos que ese marco de esas posibilidades, tendremos que actuar y estamos actuando sin desmayo, sin decaer en el ánimo, sin bajar la guardia en el campo de las medidas policiales. Sin ellas, sin su éxito, sin acabar con el terrorismo de la ETA, las medidas políticas serán absolutamente imposibles.

No nos engañemos señoras y señores. Es necesario distinguir entre los problemas de las autonomías de los distintos pueblos de España, y muy especialmente de los problemas de la autonomía del pueblo vasco con los problemas del terrorismo y especialmente del terrorismo de la ETA. No podemos caer en la tentación de dejar de apoyar las virtudes fundamentales del pueblo vasco, que admiramos por sus trabajadores, por sus empresarios, por sus deportistas. Tenemos que contemplar como necesario el entendimiento con el país y el pueblo vasco, que doy por seguro que desea, como todos los españoles, la paz entre todos los españoles». He de repetirles con palabras que pronuncié en el Congreso de los diputados, hace aún pocos días, que son palabras del señor Leizaola «Desde estas líneas, —decía— deseo hacer un llamamiento al pueblo vasco para que pida y trabaje por la paz; para que persista en esta intención y en este deseo. Todos queremos la paz para Euskalaberría. Quienes dicen matar con el apoyo del pueblo, por el pueblo y al servicio del pueblo, lo que tienen que hacer es respetar el deseo y la voluntad de ese pueblo, que es clara y precisamente contraria a toda violencia «La inmensa mayoría de Euzkadi lo único que desea es que acabe de una vez para siempre el terrorismo y la violencia, y con el terrorismo y la violencia hemos de acabar y acabaremos, y hemos de acabar y acabaremos sin ambigüedades, sabiendo todos que todos tenemos responsabilidad. El Gobierno y los Cuerpos de Seguridad en primer lugar, pero también las fuerzas políticas y sociales, y muy especialmente en este tema, las fuerzas políticas y sociales del País Vasco. Sin ambigüedades. Quiérese decir que se está con la Policía y la Guardia Civil o se está con el terrorismo. Solamente los terroristas están con los terroristas; solamente los terroristas son los incapaces de condenar el terrorismo. Que no nos quepa ninguna duda, porque yo estoy seguro de que para todos lo cuestión no ofrece dudas».

Insistió a continuación en que «quien mata es la ETA; quien roba y atraca es la ETA, y la ETA es la responsable de lo que pasa en el País Vasco»

Respecto al tema de la amnistía y la negociación con la ETA, Martín Villa dijo que el Gobierno no va a conceder amnistías porque son imposibles desde que fue aprobada la Constitución y porque no está en el ánimo del Gobierno. Tampoco va a negociar con la ETA «porque las manos del Gobierno no pueden mancharse con las de lo asesinos de la ETA» Y añadió: «O nosotros acabamos con la ETA, o ETA acaba con nosotros y con nuestras libertades».

# El asesinato del general Ortín condenado sin paliativos por los partidos políticos y centrales sindicales

(Viene de la página anterior)

entre en el juego que ellos pretenden»

Finalmente, declaró: «Pienso que los terroristas seguirán dando golpes, porque están en la recta final de su desaparición y además no tienen una cabeza rectora».

«QUE NO SE DERRAME MAS SANGRE»

Valencia (Efe). — El arzobispo de Madrid y presidente de la Conferencia episcopal española, Cardenal Vicente Enrique y Tarancón, ha manifestado a «Efe» que le ha conmocionado extraordinariamente el atentado perpetrado contra la persona del gobernador militar de Madrid, general Ortín, y ha pedido que no se derrame más sangre.

«Parece que quieren hacer a cosa cada vez más difícil —dijo el Cardenal— y que quieren herirnos en la parte más sensible: los militares. Todo el pueblo español, toda la gente de buen juicio, condena el atentado y el terrorismo y se siente indignado por estos hechos».

CONSTERNACION EN LA ACADEMIA DE TOLEDO

Madrid (Efe). — «Es una gran desgracia para todo el Ejército, aquí se le apreciaba mucho, ya que estuvo durante varios años como profesor, con el empleo de comandante», manifestó a «Efe» el director de la Academia de Infantería de Toledo, general Bayo.

«Precisamente el pasado mes de Noviembre estuvo aquí —siguió diciendo— en un acto con motivo de la celebración de las «bodas de plata» de la octava promoción de Infantería». «Estamos realmente consternados, y no dábamos crédito a lo sucedido».

DOLOR EN SU TIERRA NATAL

Murcia (Efe). — «Era un hombre completamente apolítico y no entiendo por qué ha tenido que ser víctima de tan brutal asesinato», ha manifestado a «Efe» el gobernador militar de Murcia, general Rodríguez Cullell, compañero de promoción del general Ortín Gil.

Sobre la personalidad humana del gobernador muerto en atentado terrorista dijo que era un gran estudioso, no solamente de los temas castrenses y un hombre de profunda humanidad.

El pueblo de La Mora, cercano a la capital murciana, ha recibido con dolor la noticia del asesinato del gobernador militar de Madrid, uno de los hijos más ilustres de la villa

El general Ortín Gil había nacido en La Nora hace 63 años y actualmente residen en esta población algunos familiares suyos. El general aprovechaba sus desplazamientos a su pueblo natal para practicar el paracaidismo en la Escuela militar de Alcantarilla. Contaba con doscientos saltos.

En Septiembre del pasado año con motivo de su nombramiento como gobernador militar de la capital de España, señaló, tras resaltar su profunda vocación castrense, que «el nuevo cargo para el que se me acaba de nombrar supone una gran responsabilidad para mí. Espero poder llevar adelante la fructífera labor que tanto el Ejército como España merecen».

En Murcia vive una hermana del general Ortín Gil, quien al conocer la noticia, emprendió viaje a Madrid.

# EL "BOE" PUBLICA LAS LEYES SOBRE DERECHOS DE LAS PERSONAS Y DE UNIFORMIDAD DE LOS EJERCITOS

Madrid (Efe).— La Ley de protección Jurisdiccional de los Derechos Fundamentales de la Persona, aprobada por las Cortes, entrará en vigor el próximo día 23 al ser publicada hoy por el "Boletín Oficial del Estado".

Esta Ley establece que el ejercicio de los derechos de la persona gozará de las garantías jurisdiccionales. En el ámbito de aplicación de esta Ley quedan comprendidos los derechos de expresión, reunión y asociación, la libertad y secreto de la correspondencia, la libertad religiosa y la de residencia, la garantía de la inviolabilidad del domicilio, la protección jurídica frente a las detenciones ilegales y, en general, frente a las sanciones impuestas en materia de orden público.

La Ley consta de las secciones de garantía jurisdiccional penal, garantía contencioso-administrativa y garantía de jurisdicción civil, tiene quince artículos, una disposición adicional, otra transitoria, y una derogatoria.

**LEY SOBRE UNIFORMIDAD DE LOS EJERCITOS**

Madrid (Efe).— El "Boletín Oficial del Estado" publica en su edición de hoy, la Ley sobre Uniformidad de los Ejércitos, aprobada por las Cortes.

La Ley establece la facultad del Ministerio de Defensa para regular por Orden ministerial, previo acuerdo del Consejo de Ministros todo lo que se refiere a la uniformidad y divisas de los Ejércitos a propuesta, en cada caso, del Jefe del Estado Mayor correspondiente o del director general de la Guardia Civil.

# Las conversaciones entre EE. UU., Egipto e Israel pueden ser reanudadas a mediados de Enero

### *Egipto también accedió a continuarlas*

Washington (Efe). — Las conversaciones tripartitas de paz sobre Oriente Medio se reanudarán en esta capital a mediados de Enero.. declaró un diplomático israelí.

El diplomático de la Embajada israelí en Washington, que no deseó ser identificado, manifestó que aún faltan algunos detalles de procedimiento, pero que probablemente las negociaciones se reanudarían a nivel ministerial como antes.

Por su parte, el Departamento de Estado confirmó que Cyrus Vance está ultimando los preparativos para hacerse cargo de la mediación norteamericana dentro de pocas semanas.

**DISPOSICION EGIPCIA**

El Cairo (Efe). — El Gobierno egipcio indicó hoy que está dispuesto a reanudar sus gestiones encaminadas a lograr un tratado de paz con Israel, firme en la posición que expuso en las negociaciones y dejando a Estados Unidos que decidan la próxima acción a seguir.

Mustafá Jalil, primer ministro egipcio, dijo que estas gestiones podrían incluir negociaciones directas entre Egipto e Israel «en una fase posterior» pero indicó como posibilidad más inmediata una entrevista entre él y el secretario de Estado norteamericano, Cyrus Vance, o por el contrario una reunión trilatera' en la que participase el ministro de Asuntos Exteriores israelí, Moshe Dayan.

**INCURSIONES AEREAS ISRAELIES EN EL LIBANO**

Beirut (Efe-Upi). — La artillería anti-aérea palestina ha disparado hoy contra aviones israelíes en la región fronteriza del Sur del Líbano cuando éstos se disponían a penetrar en el espacio aéreo libanés por tercer día consecutivo, señalan testigos presenciales.

Ninguno de los aviones fue alcazado por la artillería. Los cazas hicieron pasadas sobre los campamentos palestinos de Mieh-Mieh y Ain al Melweh.

Papelería TAGRA

*Material escolar, de pintura y dibujo. Objetos de escritorio y oficina.*

*Recordatorios, cartas y toda clase de impresos y fotograbados.*

*Vitoria, 13 Teléfono 20 28 52 Burgos*



M.E.C.D. 2017

# CONTRA LA DEMOCRACIA

## *El Estado debe volcar toda su fuerza para impedir lo que ya no es una cuestión política*

Madrid (Colpisa). — Como culminación de una escalada de violencia que ha arreciado con el año nuevo, la provocación acaba de alcanzar, con la más estricta frialdad del asesinato ritual, al titular de uno de los más altos peldaños de la jerarquía castrense.

Ayer tarde, quizá por primera vez en toda la transición, Madrid, esta ciudad que a veces se diría que no tiene sentimientos, como les ocurre a todas las grandes urbes estaba consternada, y no sólo por el despliegue policial que siempre encoge un poco el alma, sino porque desde el primer instante ha habido conciencia de la gravedad del hecho. Y este cronista pudo oir a un alto cargo del Gobierno que, en plena indignación por lo sucedido recordaba significativamente que la propia Constitución prevé medidas extremas pra poner término a esta alucinante carrera encaminada a truncar de raíz la que, por voluntad del pueblo español es va norma viva de convivencia.

No puede decirse que no se hayan hecho esfuerzos en este país por atraer a ETA al marco democrático, a la vía pacífica del disenso. Nadie podrá tachar de faltos de sensibilidad a la mayoría de quienes hemos comentado con tristeza y con esperanza al tiempo, el curso violento de Euzkadi. Pero también la esperanza tiene un límite, y ya no hay duda de que el extremismo vasco no es encauzable ni asimilable por el régimen que apenas acaba de nacer. Ya no cabe teorizar más sobre pasadas incomprensiones, sobre las subsiguientes secuelas ni sobre viejas injusticias quienes se prevalen del terror y del crimen para dar consistencia a sus razones, no merecen siquiera la oportunidad de que alguien imagine un hipotético diálogo. El Estado debe volcar toda su fuerza para impedir lo que ya, manifiestamente, ha dejado de ser una cuestión política.

Lo más doloroso es que los alienados que planean y llevan a cabo estas acciones homicidas no pueden albergar siquiera una mínima esperanza de que su utopía prospere. Ninguna fracción significativa del pueblo vasco aprueba esta matanza: la organización terrorista está cada vez más aislada incluso en su propia región, y hasta el escaso apoyo que recibe ha de obtenerlo por la presión y el miedo En suma, su odiosa táctica se limita a reducir al absurdo todos los posibles caminos de convivencia, dejando al paso una ristra de cadáveres y un acre olor a tragedia.

Por imperativos horarios de cierre de esta edición, no nos es posible comentar en estas líneas la intervención de Martín Villa ante las cámaras de televisión. De algún modo es lo mismo porque la verdadera responsabilidad de cuanto sucede no la tienen evidentemente, ni el ministro del Interior ni las Fuerzas del Orden Se debe, sí, tratar de interrumpir por todos los medios esta crónica negra de todos los días, y habrá que pensar en habilitar otros medios más contundentes para ello, dentro, siempre del irrenunciable respeto al hombre y a la civilización que debe guardar toda acción del Estado

Quienes con tanta frecuencia nos vemos obligados a comentar hechos así, que nunca debieron haber ocurrido nos acercamos quizá más al dolor de España en estas oportunidades. Pero, ciertamente, todo el país está en vilo ante tanta delirante obcecación.

Las Fuerzas Armadas, sobriamente doloridas, no pierden la serenidad. Y quizá este país necesite cada vez más de una serenidad conatgiosa para hallar, por fin, su verdadero rumbo, pese a tanto alarde de odio.

**Antonio PAPELL**

# EL BLANCO ES EL EJERCITO

Madrid (Colpisa). — Cuando apenas había concluído en San Sebastián el funeral por el comandante Herrera, ayudante del gobernador militar de la plaza, las pistolas se dirigían en Madrid contra el propio gobernador militar de la capital En tres días de nuevo año, tres asesinatos de ETA-Militar: un cabo de la Policía Armada un comandante y un general de división. La escalada en cantidad y calidad, está llegando a límites difícilmente asimilables por la democracia constitucional Si el sistema parecía disponer de reservas suficientes para encajar las dolorosas muertes violentas de guardias y policías, no parece que pueda ocurrir lo mismo, en cuanto se cambie de nivel, y no porque haya que diferenciar entre muertos y muertos, ni porque no en el estamento de la defensa piense así, sino por lo que significa la nueva dirección que toman las armas, los nuevos objetivos que parecen intentar: si la democracia aguanta la sangría de guardias, hay que ir directos a la provocación militar Es lo que parece advertir ETA en estos tres primeros trágicos días del año.

Ninguna reacción se ha percibido en los cuarteles, sólo un silencio absoluto Pero la sensación producida hoy en Madrid ante la muerte violenta del más alto grado militar después de la voladura de Carrero Blanco es ésta: Reunión de la Junta de jefes de Estado Mayor, a última hora de la tarde continuaba reunida; ediciones especiales de dos de cuatro periódicos de la tarde, mientras círculos cercanos a la Zarzuela indicaban que el Rey estaba pendiente del tiempo para interrumpir sus vacaciones en el Pirineo catalán y desplazarse hasta Madrid con objeto de visitar la capilla ardiente instalada en el cuartel general del Ejército Sólo la poca visibilidad, a causa de la niebla, ha impedido la presencia de Juan Carlos, que sin duda llegará para asistir al funeral, mañana. El funeral, de otro lado, será aplicado por los dos militares asesinados, el comandante Herrera y el general Ortiz

La reivindicación de «ETA-Militar», a sólo cinco horas de cometido el atentado, ha venido a decir que efectivamente la organización vasca cuenta con una infraestructura en Madrid que puso a prueba ya hace unos meses cuando asesinó a dos jefes militares. Que las autoridades de seguridad tenían el convencimiento de que ETA preparaba algo sonado en Madrid lo certifican los controles de los últimos días en la capital del Estado. Desde el pasado 29 de Diciembre, en distintos puntos se pedía la documentación a quienes viajaban en ciertos coches, y se comprobaba que la fotografía exhibida correspondiera al rostro del portador. Quiere ello decir que el cerco a que «ETA-Militar» estaba siendo sometida en el País Vasco, le ha hecho golpear lejos para distender su comprometida situación en el Norte. Si el atentado de hoy no llegara tras el de ayer en San Sebastián podría pensarse así Pero la situación real parece ser muy otra, y viene a entenebrecer el período electoral durante el cual —sabido es—, los nervios están siempre más a flor de piel. La reunión de esta tarde entre el presidente Suárez, el ministro de la Defensa y el ministro del Interior, ha debido analizar todos los componentes del problema, y como primera decisión, de cara a la opinión pública ha decidido que Martín Villa —al igual que en otra parecida ocasión— se dirigiera al país en el último telediario; con la misión de tranquilizar a los españoles.

Como ya es habitual, siempre que un nuevo atentado siega la vida de una personalidad del Estado, los partidos políticos se lanz a emitir comunicados de condena. Esta vez, algunos tienen la singularidad de citar a ETA, como es el caso de ORT y del Partido Comunista de Euzkadi, mientras que el del PSOE presenta la novedad de pedir al Gibierno que «intensifique las medidas sociales, políticas y policiales» capaces de garantizar la seguridad ciudadana hasta que se celebren las nuevas elecciones, para que el nuevo Gobierno que surja de las urnas «pueda proseguir la tarea de exterminar el terrorismo».

**Javier AGUADO**

# Los niños húngaros esperan a los Reyes

**Kecskemet, Bacs-Kiskun Conuty (Hungría). — Próximos ya los Reyes Magos, también en Hungría se preparan los juguetes. En el centro cultural de esta localidad se ha preparado una exposición titulada "Juguetelandia", donde los padres pueden elegir los juguetes más adecuados para sus hijos. — (Foto FIEL).**

# PETRODOLARES PARA EL TERCER MUNDO

## La OPEP aporta el 2,09 por ciento de su P.I.B. a las naciones más pobres

Por Jean-Louis LEMARCHAND

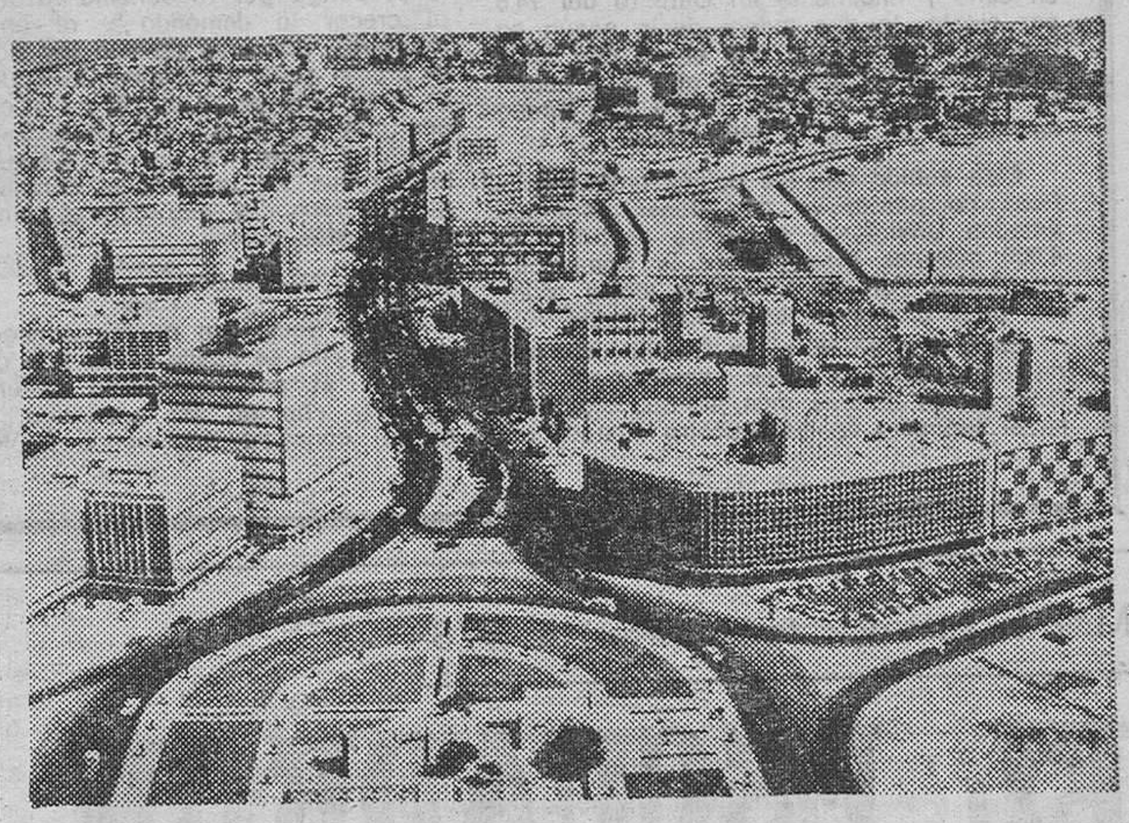

**Vista de Al-Kuwait. — (Foto FIEL-EFE).**

Cuando los países petroleros árabes saltan a la primera plana de los diarios europeos suele ser a causa de «sensacionales» compras de hoteles y palacios, sobre todo en Londres y París, ó importantes participaciones en grandes firmas industriales (Fiat, Montedison, Danone, etc.).

Lo que se sabe mucho menos es que esos países, enriquecidos por las alzas de precios del crudo de 1973-74, asignaron importantes sumas al desarrollo del «Tercer Mundo». En 1977, los integrantes de la OPEP (Organización de los Países Exportadores de Petróleo) contribuyeron al progreso de las naciones más pobres con una cantidad equivalente al 2,09 del total de sus Productos Interiores Brutos (PIB), mientras que los distintos miembros del Comité de Ayuda al Desarrollo de la Organización de Cooperación y Desarrollo Económicos (OCDE) solo aportaron el 0,31 por ciento de la suma de sus PIB. En total, la OPEP giró al «Tercer Mundo» unos 5.500 millones de dólares.

JUSTA DIVERSIFICACION

Dentro de la potente Organización petrolera, fueron los países del Golfo Arábigo (Pérsico) los que participaron más generosamente en la ayuda El aporte de Qatar y de los Emiratos Arabes Unidos (EAU) fue del orden del 10 por ciento de sus respectivos PIB. El de Kuwait llegó al 7 por ciento y el de Arabia Saudita, primer exportador mundial, al 5,5, reveló la OCDE en su revista «L Observateur».

En los años siguientes al «boom» de 1973, la ayuda de la OPEP se destinó principalmente a otros países árabes Pero luego hubo una justa diversificación. Los países árabes, que beneficiaron de los dos tercios de la ayuda en 1974, no acapararon el año pasado más que la cuarta parte.

La asistencia reviste dos formas: compensación de balanzas de pagos deficitarias y venta del petróleo en condiciones preferentes (Irán, Iraq, Arabia Saudita) Por otra parte, las subvenciones, inicialmente entregadas de modo directo, pasan cada vez más a través de instituciones internacionales especializadas A finales de Marzo de 1978, los proyectos financiados en cooperación cor organismos bilaterales multilaterales, eran 106 y el total de las inversiones ascendía a 7.300 millones de dólares (3.000 millones a cargo de la OPEP).

Arabia Saudita es el principal donante de la Organización. Sólo Estados Unidos suministra más importante ayuda a los países en vías de desarrollo. De 1975 a 1977, el Fondo de Desarrollo Saudí hizo a una treintena de países 61 préstamos, por valor de 1.600 millones de dólares. La mitad fue atribuída a países árabes, pero, entre los demás beneficiarios, figuraban países tan diversos como Corea del Sur y el Brasil.

KUWAIT: AYUDA INDISCRIMINADA

La primera nación que prestó su ayuda al «Tercer Mundo» (1953) fue el sultanato de Kuwait, país de más elevada renta por cabeza del globo. Desde 1955, su asistencia en la región del Golfo, arrojó notables resultados: 120 escuelas, 10 hospitales, 20 centros médicos y una Universidad (Sanaa, Yemen del Norte). Pero los kuwaitíes insisten en que su ayuda se liberó de inmediato de simpatías políticas y religiosas. Entre sus beneficiarios están Vietnam, Marruecos, Tanzania, Ruanda y los dos Yemen.

Pero, por comparación con su Producto Interior Bruto, el más generoso donante de la OPEP son los EAU. A finales de 1977, financiaban 43 proyectos en 12 países árabes, siete asiáticos y cinco africanos. Sin contar con donativos directos a naciones abrumadas por la desfavorable balanza de pagos: Egipto, Siria, Jordania, Omán. Por otra parte, Qatar aumentó progresivamente su aportación hasta llegar al mismo 10 por ciento del PIB que los EAU.

En cambio, el segundo productor de petróleo de la OPEP, Irán, nunca adjudicó a la ayuda al «Tercer Mundo» más del 1,5 por ciento de su Producto Interior. Unica excepción: el año 1974 Pero, después, sus ambiviosos programas de desarrollo nacional condujeron a Teherán a reducir su aporte de 750 millones en 1976 a 200 millones en 1977.

De los otros miembros de la OPEP, cabe decir que Argelia y Nigeria orientan su ayuda en dirección a los países africanos y que Libia ingresó 200 millones en un Banco de Egipto en el bienio 1970-71

(FIEL-Servicios Especiales de EFE-AFP).



M.E.C.D. 2017

# LA SUBIDA DEL PETROLEO

SE ha llegado a un acuerdo en el seno de la O.P.E.P. (Organización de los Países Exportadores de Petróleo) para aumentar el precio de los crudos petrolíferos, acuerdo que supone una subida de tipo medio del 10 por ciento a lo largo del año que cabamos de estrenar. No obstante, el incremento se hace de forma escalonada, por plazos trimestrales, lo que supone una subida del 5 por ciento desde el primero de Enero, del 9 por ciento en Abril, del 11 por ciento en Julio y finalmente en Octubre del 14,5 por ciento, lo que quiere decir, según su exacta interpretación que en el año 1980, si las cosas no empeoran, que todo pudiera suceder, el petróleo habrá aumentado su precio en un 15 por ciento.

Esta subida que los países árabes califican de parca, va a suponer para los Estados Unidos, la estimable cantidad de 4.000 millones más y para la Comunidad Económica Europea una cifra mayor todavía, pues alcanzará los 5.000 millones.

En lo que se refiere a España la medida de la O.P.E.P. nos representará 477 millones de dólares más, lo que significa, en el supuesto de que nuestra moneda no sufra alguna devaluación, casi 34.000 millones de pesetas de incremento. En total, en 1979, España adquirirá petróleo por valor de 372.537 millones de pesetas.

Las cifras son por sí lo suficientemente expresivas para que merezcan una meditación.

En principio hay que partir de una premisa determinante. Los precios suben independientemente de que la O.P.E.P. se lo proponga por la sencilla razón de que al crecer la demanda y al enrarecerse la oferta, por una sencilla ley económica, el precio sube. El mundo cada día requiere más petróleo. Las reservas cada mes son más escasas y por ende los precios tienden al alza. Es una ley económica sobre la que los deseos del consumidor no pueden luchar y que con el tiempo será todavía más dura.

EVITAR UN ERROR

Hasta aquí todo parece consecuente y de todo ello se puede sacar una clara conclusión. El petróleo, como generador de energía, ha de ser sustituído. Perdurar en un consumo que tiende paulatinamente al alza de los precios será un error que se pagará caro, en el más exacto sentido de la palabra.

El Plan Energético Nacional presenta una posibilidad de salvar esta encrucijado económica ante la cuál nos tiene confusos el petróleo. Convendría no demorarlo más. Como se ha visto palpablemente los precios de los crudos experimentarán tres subidas programadas, en el mejor de los casos, el presente año. Los precios no descansan. Inexorablemente, cada determinado tiempo nos arrastran a nuevos gastos, con el consiguiente desequilibrio de nuestra balanza comercial. Ante ello sólo cabe no descansar tampoco en poner remedio a esta subida galopante. No se puede ser tortuga cuando los precios son liebres.

Un plazo de tres meses, ya se ve, supone miles de millones de pesetas. El precio de la demora en la aprobación del Plan es tan importante, representa tanto, y su volumen económico es de tal magnitud, que resulta de una responsabilidad temeraria demorar una hora su aplicación. Es mucho lo que nos jugamos, para andar jugando.

Más de cuatrocientos muertos en 1978

# EL ESCUADRON DE LA MUERTE

## Su mayor auge lo tuvo entre 1968 y 1970

Por Guillermo REAL

El comisario Helder Mourtinho, arriba, director de la ofensiva actual contra el Escuadrón de la Muerte. Abajo, una víctima de esta siniestra organización brasileña, con el cartel que suelen dejar los verdugos sobre sus presas abatidas.
(Foto EFE-FIEL)

Fue en la medianoche del 28 de Agosto de 1964.

El más osado comisario de la policía de Río de Janeiro, Milton Le Cocq D'Oliveira caía abatido de cinco balazos en medio del barrizal de una calle de la «favela» del barrio de Caxias, a 30 kilómetros del centro de la ciudad.

Autor del asesinato, el más mentado delincuente de la época, conocido por la policía como «Cara de Caballo».

Está cayendo una ligera «garúa». «Cara de Caballo» huyó penetrando la oscuridad de la noche y desapareció.

Frente el cuerpo del comisario Le Cocq se produjo un juramento hecho por el piquete policial que lo acompañaba.

«Seguiremos a «Cara de Caballo» hasta darle muerte...».

Esa frase fue el «Acta de fundación» del «Escuadrón de la muerte» que en sus catorce años de existencia lleva cometidos más de 3.000 asesinatos.

Una semana después del juramento, el cuerpo de «Cara de Caballo» aparecía con 18 perforaciones de bala en un camino vecinal próximo a la ruta que une Río de Janeiro con Sao Paulo.

Sobre el cadáver, envuelto en una bolsa de arpillera, una leyenda «E. M.» y un dibujo, un cráneo con dos tibias cruzándolo.

La sigla «E. M.» no quiso decir en este primer acto formal de la siniestra organización «Escuadrón de la muerte», sino: «Escudería motorizada», cuyo jefe había sido hasta una semana atrás el comisario Le Cocq.

Pero la rapidez popular convirtió —y con razón— la E y la M de la escudería motorizada en «Escuadrón de la muerte».

Quizá el episodio hubiera terminado allí, en la venganza del grupo policial por la muerte de su jefe, pero el ejemplo tuvo rápida expansión en Río de Janeiro y Sao Paulo, escenario de las mayores atrocidades del escuadrón.

La palabra «parapolicial» se fue haciendo famosa a media que el «Escuadrón de la muerte» (que ya no era sólo sino varios) iniciaba una época, aún no terminada, de hacer justicia por propia mano.

No hay estadísticas exactas, pero las víctimas del «Escuadrón de la muerte» en sus 14 años de existencia ya supera las 3.000. Sólo en el año 1977 hubo en Río de Janeiro 564 asesinatos signados por los métodos del escuadrón. Y en el año 1978, la cifra fue 400.

La osadía del «Escadrón» no tiene límites. Durante su primeros años de actividad cada uno de sus crímenes era avisado meticulosamente a las redacciones de los diarios con esta frase:

«Vayan a buscar jamón...».

Y el jamón consistía en un cuerpo acribillado a balazos, metido dentro de una bolsa de arpillera y con el cartel «E. M.» y el dibujo del cráneo cruzado por dos tibias.

MUERE EL PRIMER TESTIGO

El «Escuadrón de la muerte» actuó con total impunidad en una guerra sorda y sucia en los ambientes del hampa brasileña durante cinco años pero en 1969 sus límites se quebraron al asesinar al primer testigo importante y decisivo de una de sus atrocidades.

La casualidad hizo que un sacerdote alemán estuviera con una filmadora en la mano en la ventana de su parroquia en las afueras de Sa Pablo en el momento en que un piquete del «Escuadrón» fusilaba en la acera de enfrente a un delincuente común

El filme fue tan perfecto que permitió identificar a los ocho componentes del grupo asesino.

El cura llevó la película a 'a justicia y lo puso en manos del fiscal de Estado, el doctor Helio Bicudo, que se hizo famoso como el más implacable perseguidor del «Escuadrón de la muerte» y permitió establecer que los ocho asesinos del delincuente pertenecían a la policía.

Fue un escándalo de grandes proporciones que llegó a la misma médula del poder Pero allí se vio la «mano larga» del «Escuadrón». El día en que el sacerdote debía presentarse como testigo en los tribunales, su cuerpo apareció estrellado contra el piso de la iglesia. El dictamen fue «caída desde lo alto de la nave del templo», que muy pocos creyeron.

El fiscal Becudo se enfureció. Hizo declaraciones Descubrió hasta donde había llegado su investigación. Logró detener com pruebas a 9 policías. Y para terminar su cometido dispuso que los policías fueran careados con el jefe de la repartición.

Fue el fin del doctor Bicudo Una parte de su ministerio le informaba que el jefe de policía no podía asistir al careo «por razones de servicio» Bicudo fue relevado del cargo de fiscal y transferido a un oscuro destino en la justicia brasileña.

LA NUEVA EMBESTIDA

Las acciones más notorias y violentas del «Escuadrón de la muerte» se desarrollaron entre 1968 y 1970 donde los crímenes llegaron a los 2.000. aún en pleno proceso alentado por el fiscal Bicudo

La nueva embestida del «Escuadrón de la muerte» en 1977 mereció la rápida respuesta de las autoridades. El comisario Helder Mourtinho está encargado de combatirlo en los suburbios de Río de Janeiro

Su comienzo fue espectacular Prendió a 15 ex-policías y los juzgó por pertenecer al escuadrón, además de otros 19 delincuentes comunes El juicio continúa a ritmo muy lento

Pero también fue espectacular la respuesta que recibió su decisión de instalar su cuartel general en el epicentro del barrio escenario de las andanzas del escuadrón.

En la madrugada siguiente cinco cadáveres perforados a balazos fueron dejados a sólo 50 metros del puesto policial donde Mourtinho tiene sus oficinas.

Mourtinho está rodeado de su mayor confianza y va envuelto en un chaleco contra balas. En su más incisiva declaración sembró desconcierto en la opinión pública

(Pasa a la página siguiente)

# ANIMALES DE LOS ZOOLOGICOS

## Sin la belleza de los que han nacido en libertad

### El oso panda es el más caro

Muy pocas personas saben que los animales salvajes que podemos ver en los zoos, en su gran mayoría jamás han estado en la selva o en los lugares de los que proceden sus especies. Los parques zoológicos de todo el Mundo se nutren de animales nacidos en cautiverio. Pocos de ellos han cambiado una auténtica libertad por un lugar reducido, donde son mantenidos cos toda serie de cuidados. Excepcionalmente pueden encontrarse [...]ales que hayan dejado [...] ambiente natural para ser lle[...] a un zoo.

Por [...] ello, no debe extrañar que [...] animales que desarrollan [...] vida de esta forma, alejados [...]almente de un medio que [...]orezca su desarrollo —por [...] de ejercicio cierto atrofia[...] de instinto, etc— no ten[...] la belleza de los ejemplares que nacen y viven libremente y que se pueden contemplar en los parques naturales [...] países como Kenia, Tanganica o Sudáfrica.

UN D[...]OR CIENTO MUERE

Pero [...] razones por las que los zoos [...]fieren animales nacidos [...] cautiverio o con una larga [...]anencia en este estado, [...] debe a un capricho. Hay [...] muy poderosos. El principio fundamental es que los animales ya acostumbrados a vivir [...] cautiverio, se adaptan fácilmente, incluso aunque las condiciones climatológicas del país [...] origen y el de destino [...] muy distintas. El elevado [...] de los animales, salvo [...]nos casos, no pueden hacer [...] a los zoos los riesgos que llevan implícito una adaptación que puede no tener problemas serios, pero también ocasionar muchas muertes. Se calcula [...]ro a estas medidas, que un [...]z por ciento de los animales que se llevan a los zoos [...], siendo los menos, al [...]nos en Europa los que apo[...] más víctimas.

Ante [...] situación, existe la norma [...] comprar los animales a los parques del Centro de Europa, [...]de existen instalaciones [...] además de ofrecerse como re[...] para niños y adultos, son auténticos mercados. En estos [...] convertidos hoy en criaderos de animales de todo tipo, [...]n comprarse desde un oso [...]ar a un camello, pero nadie [...]ea que los trámites son sencillos y que basta hacer una oferta para que la operación esté concluída. Alemania Federal y Holanda son los más grandes exportadores de animales a zoos de todo el Mundo.

SU ALIMENTACION

El animal que procede de estos mercados es adquirido por otro país, llega con todas las garantías. Las posibilidades de supervivencia son grandes, ya que además de estar ambientado a vivir en cautiverio, no extraña el tipo de comida que se les ofrece. Los herbívoros rara vez se les puede dar alimentos frescos y lo más frecuente es que tengan por comida prefabricados. Los carnívoros, por su parte, también podrían extrañar este importante capítulo como es la alimentación. «La carne que se les da, al no proceder de animales muertos ciertamente, no tiene las vitaminas de la que ellos pudieran conseguir en su ambiente natural Todo ello, sin olvidar que tampoco la variedad de alimentos puede ser igual en cautiverio que en libertad dado que los zoos no pueden proporcionársela, porque esto les llevaría a grandes desembolsos y aún así no podrían conseguirlo. No obstante, y dentro de las posibilidades, se procura ofrecerles esta variedad, echándoles carne de oveja, ave, caballo, etc., pero su alimento habitual es la carne de burro. A título de curiosidad, digamos que un tigre o un león consumen diariamente unos cinco o seis kilos de carne De la glotonería de estos animales es buen testimonio esos dos millones y medio de pesetas que se gastan en alimentos por año el desaparecido parque zoológico de Madrid.

Todo animal que vaya a incorporarse a un nuevo destino, sea cual fuere su origen, ha de venir provisto, además de su permiso de importación, de una documentación sanitaria que de fe de cual es su estado En el caso de los artiodactilos, es decir, jirafas, inocerontes, etc., se requieren que hayan pasado una cuarentena, con el fin de evitar que puedan ser transmisores de la peste botina.

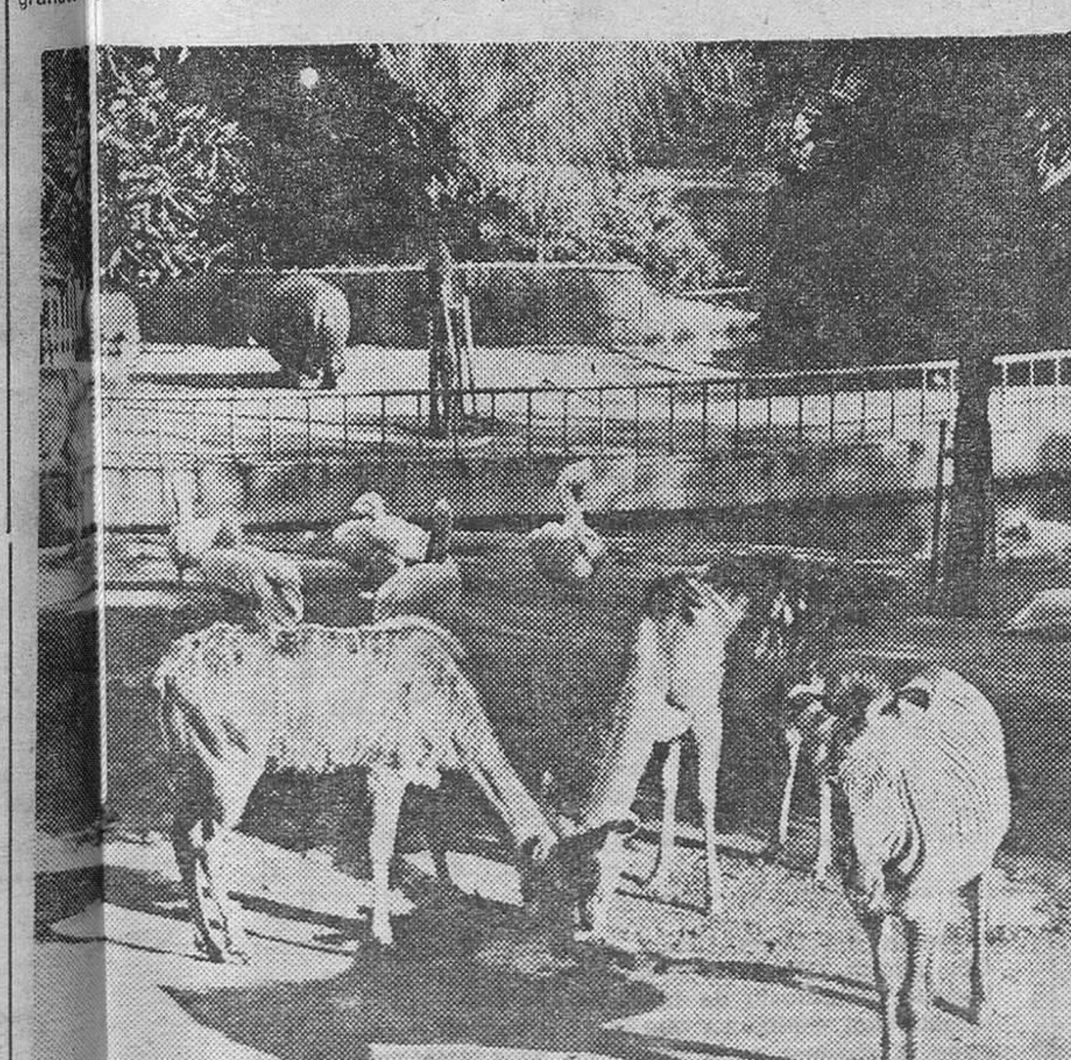

Hace años, cada vez que un animal debía ser atendido por los servicios sanitarios de los parques era preciso montar una especie de «show» que en ocasiones resultaba peligroso Poner una inyección a una fiera o curar una herida no era una operación fácil. El procedimiento no era otro que ir envolviendo al animal en redes, hasta que con la ayuda de varios hombres se le inmovilizara. Hoy esto ha pasado a mejor vida, y desde hace unos años se les inyecta a distancia, tanto si es para ponerles un antibiótico como si es para anestesiarlos con motivo de una simple cura o una intervención quirúrgica.

La vida de los animales en cautiverio es más o menos igual de larga que la que tienen en estado salvaje. Aquellos que soportan fácilmente el período de adaptación, no tienen problemas para alcanzar el promedio de años estimado normal para cada especie. Los osos viven unos dieciocho años, los leones tigres y otros felinos unos pocos menos, y los elefantes pueden llegar hasta los cincuenta.

Pese a las buenas condiciones que se ofrecen actualmente a los animales en los principales zoos muertes, unas prematuras y otras por vejez, se producen todos los años. La norma que impera en casi todos los países es ofrecer el animal muerto a los museos de ciencias naturales o centros veterinarios. Si lo rechazan, sos quemados Y esto es lo que se hizo con uno de los «personajes» más populares del desaparecido parque de El Retiro de Madrid: el elefante Perico. Este simpático animal al que la mayoría de los niños de la capital de España dieron pan duro, cacahuetes o monedas como recordarán muchos, estas últimas se las entregaban a su cuidador para que a cambio le diera alimentos —murió a los veinticinco años de una endocarditis y al ser rechazado por el Museo de Ciencias Naturales, su cuerpo, que tuvo que ser troceado para poderlo transportar fue enviado al crematorio, mientras su cabeza pasó a la Facultad de Veterinaria y sus patas sirven de paragüero en el Ayuntamiento de Madrid.

LA BOLSA ZOOLOGICA

Es muy probable que si a los muchos visitantes de los zoos se les preguntase por el precio de los animales, sus respuestas estarían muy alejadas de la realidad. El público en general estima que el león, el majestuoso rey de la selva, es el más caro. Y no es así El león está a precio de saldo y se pueden adquirir por bastante menos de lo que cuestan algunos perros de raza Por treinta mil pesetas o poco más se está en disposición de comprar el rey de la selva El motivo no es que este animal se haya devaluado, sino que su reproducción en cautiverio es fácil y es cualquier de los nuevos parques en los que los animales viven en libertad, pueden verse veinte, treinta o más leones.

Los leopardos, panteras y tigres alcanzan, en el mejor de los casos, un valor que nunca es inferior al doble del león. Los elefantes pueden superar el cuarto de millón de pesetas; las jirafas las trescientas mil pesetas, pero esto se debe a las dificultades que tiene su transporte; los rinocerontes rondan las doscientas cincuenta mil pesetas, una gacela las sesenta mil y un cocodrilo de unos dos metros queda alrededor de las treinta y cuarenta mil pesetas. Hay animales que superan con mucho estas cifras. El rey en esta bolsa zoológica es el oso panda, originario de la China, que fácilmente deja atrás el millón de pesetas Su alto precio se debe a que está prohibido cazarlo porque está a punto de extinguir y a que su reproducción en cautividad es poco menos que imposible. No obstante, hay casos fuera de lo habitual que rebasan todos los precios establecidos Y en esta situación se encuentra «copito de nieve» el gorila blanco de Barcelona sobre el que han recaído ofertas que hacen palidecer ese millón de pesetas del oso panda.

Dejando a un lado los ya mencionados parques, en los que los animales realizan una vida algo semejante a la que habrían tenido en completa libertad y de los que existen gran número en España solo es Madrid hay dos —los zoos tradicionales han modificado sustancialmente sus instalaciones. Las pequeñas jaulas quedaron atrás y las fieras cuentan con amplias zonas de terreno, sin otras barreras entre ellas y el público que grandes fosos El zoo de Londres está considerado como el mejor acondicionado de Europa, pero para los visitantes, desde el punto de vista de espectáculo están mejor concebidos los de Hamburgo, Frankfurt y Madrid.

SAPHAN PRESS

# LOS SOCIALISTAS Y LA POLITICA EXTERIOR

Por Antonio PAPELL

**EMILIO Menéndez del Valle, de la Comisión Internacional del PSOE, desarrolló hace unos días en la Prensa diaria la conocida tesis neutralista que viene defendiendo su partido. Basándose en la premisa del no fortalecimiento de bloques antagónicos, propone para España una «vía hacia la neutralidad» que, partiendo de la «neutralidad posible» vaya en camino hacia la «neutralidad ideal». Este camino que busca su parangón en el «equilibrio nórdico», debería ser paralelo al adoptado por Finlandia, sustituyendo lógicamente el tratado de amistad y cooperación que vincula a este país a la URSS por otro similar pero con los Estdaos Unidos que, mejorando la actualmente vigente, no incluyera a largo plazo el mantenimiento de bases extranjeras en nuestro suelo.**

**Ciertamente, y como ya hemos escrito en otras ocasiones, si España desea ser coherente con su situación geopolítica y con su Historia, ejerciendo un claro protagonismo como nexo vivo entre Europa, que es su contexto natural irrenunciable, y los continentes americano y africano, tanto en el ámbito cultural como en el político y económico, es evidente que cabe opinar que sería contraproducente para tales intenciones el alinearse en un bloque militar, puesto que tal integración disminuiría tanto la capacidad de maniobra diplomática como el prestigio mediador ante determinados regímenes.**

**Sin embargo, la existencia de bloques es un hecho y no una hipótesis, y más allá de especulaciones demagógicas, también es claro que tanto la NATO como el Pacto de Varsovia son la más firme salvaguardia de unos modelos de sociedad polares entre sí, acerca de los cuales España ha tomado ya claramente una postura constitucional. Por ello, y aun lamentando ideológicamente que la libertad —o el colectivismo— necesitan para pervivir del argumento de la fuerza de modo que se establezca un equilibrio a nivel mundial, no sería ni honesto ni tolerable que este país, que ha pasado a engrosar la exigua lista de las democracias, se desentendiera absolutamente de su obligación de contribuir a la seguridad occidental e incluso al mantenimiento de dicho equilibrio.**

**Como digo, es francamente sostenible la tesis de que una integración plena en la Alianza Atlántica perjudicaría las posibilidades de desempeñar el papel que vocacionalmente queremos arrogarnos en el concierto mundial. Pero tal actitud no ha de implicar la neutralidad, ni a corto plazo ni como deseable objetivo, por la simple razón de que habría que demostrar primero la increíble utopía que nos muestra, en el horizonte, a un planeta Tierra desmilitarizado y en un apacible «socialismo democrático integral». Por eso mismo, la otra solución alternativa, la de firmar un tratado con los Estados Unidos o con la propia NATO no sería el «mal menor» que los socialistas nos quieren hacer ver, sino el desenlace diplomático lógico de un país que ha optado por homologarse democráticamente y por insertarse en el contexto occidental, sin que considere necesario ampliar de facto y explícitamente uno de los bloques militares, pero sí manteniendo el deseo de dejar constancia de unas inequívocas preferencias solidarias que han de materializarse de algún modo, siempre salvaguardando nuestra independencia y nuestra soberanía.**

**Cada partido es, sin duda, muy dueño de plantear como guste la solución de los problemas que aquejan a nuestro país, pero la ciudadanía demanda cada vez más realidades y no quimeras a largo plazo. Cuando el socialismo democrático europeo ha sustituído las lejanísimas utopías por modelos de «sociedad avanzada» que no son sino estadios adelantados del capitalismo, aquí todavía se piensa en los «paraísos inencontrables» que menciona Aron. El Mundo es como es y no como quisiéramos que fuera, y hay que trabajar de firme sobre la realidad para mejorarlo. Y se da el caso de que España «está» física e ideológicamente en Occidente: la Constitución que acaban de votar afirmativamente los socialistas no congenia un ápice con el marxismo, enclava a España, sin ninguna duda, en el club de los regímenes democráticos y nos acerca al marco atlántico. ¿Por qué no empezar a reconocerlo?**



M.E.C.D. 2017

# Camboya solicita la reunión del Consejo de Seguridad de la ONU

## Nuevo frente vietnamita

Naciones Unidas (Efe). — Camboya solicitó hoy tarde reunión urgente del Consejo de Seguridad ante la invasión masiva de fuerzas vietnamesas en el Nordeste de su territorio.

El cablegrama en que se solicita la reunión urgente del Consejo está firmado por el vicepresidente a cargo de Relaciones Exteriores Leng Sary quien anteriormente había pedido que el Consejo condenara la agresión y adoptara sanciones contra Vietnam, pero no había solicitado reunión

**NUEVO FRENTE EN CAMBOYA**

Bangkok (Efe - AP). — Las fuerzas vietnamitas han abierto un cuarto frente, incrementando su acción sobre Camboya oriental con intención aparente de aislar del Sur a la capital de Camboya. Phom Penn, se ha dicho hoy por analistas dignos de crédito.

Los analistas han informado también de ataques aéreos intensos y generalizados por parte de los vietnamitas, empleado aviones de guerra de construcción soviética o americana.

El frente que se acaba de apreciar está en el llamado "Pico del Loro", donde los vietnamitas parecen moverse en dirección Oeste para cortar vitales vías de comunicación de Phom Penh con el Sur según los analistas.

Los rebeldes camboyanos pro-Vietnam afirman hoy haber ocupado otras dos capitales provinciales, atacando a una tercera y penetrando hasta 110 kilómetros en territorio camboyano.

La agencia de noticias del grupo insurgente, escuchada en Bangkok, ha dicho que sus fuerzas han ocupado Stung Treng y Lomphat, capitales de las dos provincias más septentrionales de Camboya.

Los rebeldes del Frente Nacional Unido para la Salvación Nacional, constituído hace un mes, pretenden haber atacado Kompong Cham estratégica ciudad fluvial del Mekong y capital provincial sita a 60 kilómetros al Noroeste de Phonm Penh.

# Protesta francesa por manifestación de vascos españoles en San Juan de Luz

París (Efe).— El Consejo Municipal de San Juan de Luz (país vasco francés), ha pedido al Ministerio del Interior que tome las medidas necesarias para que no se repitan manifestaciones semejantes a la del sábado pasado en dicha ciudad, según se informa hoy en París.

Al término de una misa por el alma del «etarra» Argala, muerto el 21 de Diciembre en un atentado perpetrado en Anglet, un grupo de unas mil personas, la mayoría de ellas de las provincias españolas del país vasco, se reunieron en la plaza de Luis XIV exhibiendo pancartas hostiles a Francia y a España.

Los concejales de San Juan de Luz estiman que «aquello era una manifestación de extranjeros hostiles al presidente de la República».

# TOROS

**NUEVA EMPRESA DE LA PLAZA DE VALENCIA**

Valencia (Efe).— La empresa formada por los hermanos José y Manuel Flores Cubero "Camará" y Pedro Martínez "Pedrés", ha sido la adjudicataria en el concurs-subasta para el arrendamiento de la plaza de toros de Valencia, al haber ofrecido un cánon anual de 45.678.999 pesetas.

El arrendamiento es por un período de seis años y comenzará el 15 de Enero.

# EL ESCUADRON DE LA MUERTE

**(Viene de la página anterior)**

—Si algún día perezco muerto pueden responsabilizar a mis propios ex-compañeros..

MANOEL, EL ENTERRADOR

A menos de 20 kilómetros del zumbante tránsido del centro de Río de Janeiro, muy cerca de la despreocupación de los turistas de Copacabana y del ondulante andar de las mulatas cariocas, existe el cementerio más tétrico del Mundo.

Está en un paraje llamado Xerem, en el barrio de Caxias, habitado por un millón de trabajadores, la otra cara de la moneda de las tarjetas postables de Río de Janeiro.

Allí son enterrados los cadáveres que deja desaminados por las calles de los suburbios, el trágico «Escuadrón de la muerte».

Una cruz. Un número. Ni un solo nombre. Son 200 tumbas de desconocidos. Muchos habrán sido delincuentes. Otros simples testigos de crímenes del «Escuadrón» eliminados por el delito de haber visto y hasta víctimas de equivocaciones.

El enterrador del cementerio de Xerem, es un hombre casi autómata, habla poco. Toma la pala y cava la tierra. Cristianamente, reza una oración para el desconocido que le acaban de entregar.

Nunca viene nadie a estos entierros. Es que la familia o los amigos del muerto tienen miedo a que los estén espiando y los tomen como cómplices—, confiesa Manoel, el enterrador de las víctimas del «Escuadrón de la Muerte».

Hace tiempo que trabaja en este oficio tan singular por la fisonomía de sus «clientes».

—Los cuerpos llegan acribillados a balazos. Algunos no tienen las manos. Otros están con el rostro desfigurado. Yo les doy cristiana sepultura en medio de la noche. La gente que me trae los cadáveres ni siquiera saluda. Tampoco muestra la cara. Es que aquí está muy oscuro —comenta Manoel.

El enterrador del «Escuadrón de la muerte» gana por mes el equivalente de 80 dólares y revela que entre Abril y Mayo enterró más de 50 cadáveres.

Marcel, el enterrador, tiene 45 años, pero aparenta 80. Es bajo: un metro sesenta centímetros. Ojos muy hundidos en medio de enormes ojeras. Un personaje para un film de terror.

—La única orden que me dan cuando me traen los cuerpos es que los entierre rápido. La cruz viene con cada uno de los cadáveres y ya están numeradas.

Manoel cierra sus palabras con el texto de la oración que reza una vez que terminó su trabajo clavando la cruz en la tierra:

—Aquí estarás mejor de lo que estabas, en medio de la violencia y las balas. Ahora tendrás el silencio de la tierra que no habla ni mata...

# Pintores argentinos en Francia

## ☆ Una exposición colectiva que da al público parisiense una imagen acertada de la fecundidad del arte en Argentina

## ☆ En los quince artistas de diversas frecuencias se observa una homogeneidad tal que ha llegado a hablarse de la existencia de una Escuela Argentina de París

Por Horacio CABRAL-MAGNASCO

Tradicional encrucijada de los artistas de todas las latitudes entre las dos guerras mundiales, la capital francesa fue la cuna y la caja de resonancia de la célebre «Escuela de París», que albergó una vasta gama de producciones de pintura y de la escultura modernas.

Ese impulso se interrumpió en 1939 cuando, en busca de un mínimo de paz y de garantías para proseguir su obra, muchos de los integrantes de la Escuela de París emigraron a ambas Américas, en donde aparecía una nueva generación de artistas plásticos cuyos centros eran Nueva York y Buenos Aires.

Desde 1945 y en especial durante las décadas de 1950 y 1960, se produjo un movimiento inverso: con la afluencia de pintores y escultores argentinos, entre los que se contaban Julio le Parc y Antonio Seguí, el Nuevo Mundo inició su franca presencia en París marcando, según el crítico francés Jacques Lassaigne «la utilidad y la virtud de los trasplantes».

EL DESAFIO DE ARTCURIAL

Al comprobar que junto a los consagrados, viven y trabajan en París numerosos artistas argentinos, exponentes de diversos estilos, ideas y temáticas de la creación plástica contemporánea de su país, la galería Artcurial decidió lanz un virtual desafío, presentando una exposición colectiva en la que intervienen quince de aquellos.

Así y todo, la exposición logra una homogeneidad que da la pauta de lo que podría calificarse como «neta tendencia argentina» del arte contemporáneo, trasuntada desde los trabajos de los veteranos parisienses, hasta los de quienes se incorporaron recientemente al quehacer plástico, pasando por los que son ampliamente conocidos en su país pero aún no obtuvieron los favores del público francés.

LOS VETERANOS

Nacido en 1928, residente en París desde 1958, donde en 1960 fue co-fundador del grupo de investigaciones de arte visual, Julio Le Parc —Gran premio internacional de Pintura de la Bienal de Venecia 1966—, con cuatro dibujos de colores suaves y líneas elásticas, demuestra que su paso por el cinetismo no es óbice para atenerse a la «Ley del marco» y lograr la participación integral del espectador.

Por su parte, Antonio Seguí, uno de los iniciadores del «nuevo realismo», pero también de la síntesis casi metafísica entre lo onírico y el mundo exterior, en una serie titulada «Para una mitología», expone diversos planos de la figura legendaria del cantor del tango argentino Carlos Gardel, muerto en accidente de avión en Colombia en 1935.

En otro plano de ironía rayada con el sarcasmo, Nicolás García Uriburu, pintor «ecológico» del Sena, el Lago de Vicennes, las Cataratas del Niágara y el Gran Canal de Venecia, toma el partido del color verde para denunciar con su arte, «el antagonismo entre la naturaleza y la civilización».

Con una sólida cotización en Buenos Aires, desde que se conoció su cuadro «Incendio del Colegio Hasidista de Minsk en 1713», Roberto Aizenberg, se adhiere en tres dibujos que recuerdan fragmentarias constelaciones astrales, al orden riguroso de la luz, no exento de un estilo ascético.

José del Monte, que desde hace más de veinte años, se convirtió en uno de los principales representantes de la nueva escuela figurativa argentina, prefiere reflejar parajes de su córdoba de la Nueva Andalucía, sin que intervenga directamente la figura humana, pero pintando el contorno arquitectónico de hombres y mujeres que parecen encontrarse al acecho, en invisibles e intrincados laberintos.

María Simón, conocida por el público francés gracias a sendas exposiciones en las galerías de Varenne y Denise René Rive Gauche, se complace en utilizar cajas de cartón, no como un objeto baladí a los fines de la escultura, sino como «un reencontrado armazón estructural».

LOS NUEVOS

Delia Cugat y Sergio Camporeale, representantes del grupo Grabas, se interesan, respectivamente, en el cuerpo humano y en signos de la realidad, inspirados de elementos mecánicos, mientras Carmelo Carra, hábil en el manejo de la línea curva, roza la técnica del «pop-art», y Maccio, otro entusiasta de la purza del dibujo, desarrolla la imagen hasta los límites menos previsibles.

Una figuración cercana a la precisión fotográfica caracterizan las telas de Oliveira César en tanto que la letra de imprenta —exaltada por los futuristas y los dadaístas— como objeto pictórico, impregna el «desorden provocador» de Maza y Noé trata de alcanzar a través del estilo neo-figurativo, la «liberación del arte argentino actual».

Por último Paiva ofrece con su pintura un monólogo prolongado que llega a crear una nueva realidad y Varnarsky intenta dar una imagen veraz del hombre reducido al automatismo.

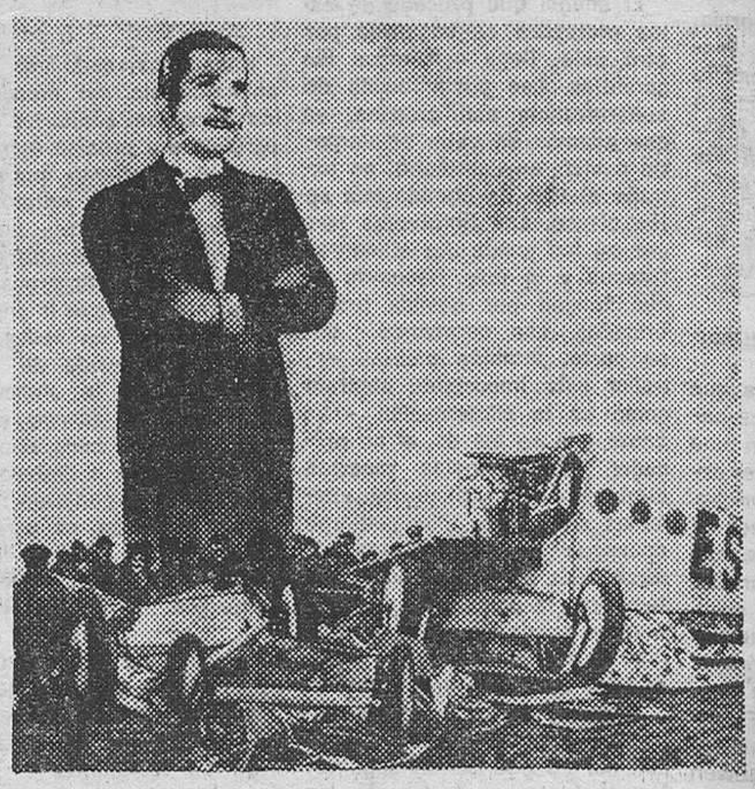

**Carlos Gardel vivo después del accidente en el que pereció. Es un cuadro del pintor argentino Antonio Seguí, recientemente presentado en París. (Foto EFE)**

Quizá sería exagerado afirmar que la exposición de Artcurial revela la existencia de una escuela argentina de París, a pesar del caracter unificador de las obras presentadas. Pero lo que es evidente, a juicio de los críticos franceses, es que la conjunción de aportes de quince pintores argentinos acaba de dar al público parisiense una imagen acertada de la fecundidad del arte de su inmenso país sudamericano.

(FIEL, SERVICIOS ESPECIALES EFE-AFP)

# PISTA DE HIELO SIN HIELO

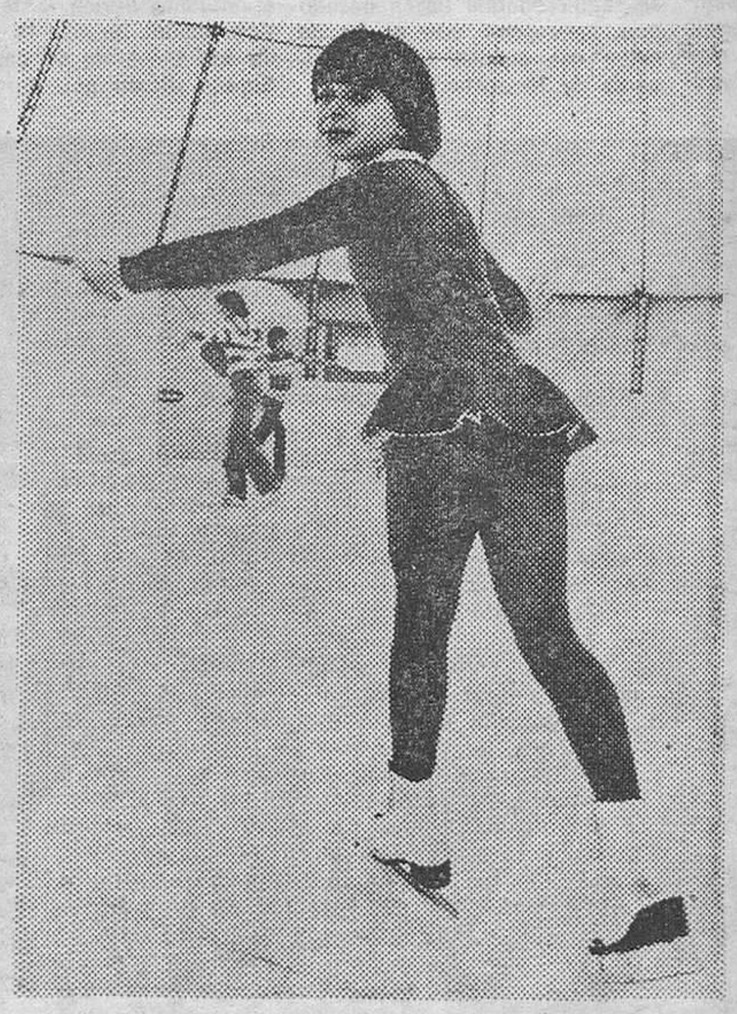

**Francfort del Meno (DaD). — En la localidad de Oberhausen (R. F. de Alemania) acaba de ser estrenado un palacio de hielo para patinadores cuya singularidad estriba en que la pista carece de hielo, pues ni siquiera es artificial. La pista está confeccionada con planchas de un material sintético, pero ni los patinadores artísticos ni los jugadores de hockey que lo han probado han notado gran diferencia. — (Foto DaD-Hoechst AG).**



M.E.C.D. 2017

# LA MAYORIA DE LOS PARTIDOS HARAN CAMPAÑA EN LAS ELECCIONES GENERALES "CARA A LAS LOCALES"

## «Vamos a ganar», afirma, sin ambages, Felipe González

### *Siguen las reuniones entre grupos de Areilza, Fraga y Osorio*

### En los próximos días se formalizará la coalición de D. D. E.

Madrid (Efe). — El presidente Suárez permaneció rfeunido ayer, en sesiones de mañana y tarde, con el vicepresidente segundo y ministro de Economía, Fernando Abril Martorell y con el secretario general de UCD, Rafael Arias Salgado, según ha sabido "Efe" de fuentes gubernamentales.

Las mismas fuentes no pudieron confirmar la asistencia a estas reuniones —didicadas, al parecer, a estudiar la composición de las listas de candidatos que presente Unión de Centro Democrático a las próximas elecciones— del ministro del Interior.

Por otra parte, el secretario general de UCD, se ha reunido hoy con los secretarios provinciales del partido, con el fin de informarles sobre el desarrollo de la campaña electoral y otros aspectos referidos a las elecciones generales que se celebrarán el 1.º de Marzo.

**ESTRATEGIA ELECTORAL DEL P.C.E.**

Madrid (Logos). — El PCE, que va a presentar candidatos al Congreso en toda España, tratará de que muchos de sus candidatos se potencien en la campaña de las elecciones legislativas de cara a las municipales.

"Vamos a tratar de que se produzca una interacción entre ambos comicios", han manifestado a "Logos" en fuentes del PCE. En la campaña de las legislativas abordaremos ya algunos temas municipales. Para el Senado, el PCE propiciará la formación de coaliciones entre partidos afines. La presentación de candidatos en todos los distritos senatoriales dependerá de las posibilidades de llegar a esas coaliciones.

**EL P.S.O.E. IRA SOLO A LAS ELECCIONES**

Madrid (Logos). — El PSOE irá sólo a las elecciones, según manifestó a "Logos" el secretario de Información, Javier Solana, que desmintió cualquier rumor sobre posibles coaliciones tanto para el Congreso como para el Senado.

El señor Solana, en cambio, manifestó que es posible que en los próximos días, numerosos ex-senadores socialistas del PSI, que accedieron al Senado en la anterior legislatura, gracias a las coaliciones de "senadores para la democracia" decidan integrarse en el PSOE para formar parte de sus listas para la Cámara alta. Lo mismo podría ocurrir en Cataluña, con el grupo de senadores de la "Entessa"

"El PSOE —agregó— se va a dirigir al electorado con moral de victoria, recabando abiertamente el voto para gobernar, con un estilo de campaña dura, de directa confrontación con UCD con quien intentará repartirse al electorado de centro e indecisos, que son de quienes dependerá la victoria"

Al mismo tiempo de la campaña para las legislativas, el PSOE como la mayoría de los partidos, hará campaña cara a las municipales, ya que ambas campañas estarán prácticamente solapadas. Todos los candidatos a las municipales serán utilizados en los mítines y actos electorales para las legislativas.

**FELIPE GONZALEZ, OPTIMISTA**

Sevilla (Efe). — "Las próximas elecciones vamos a ganarlas", afirmó el primer secretario del PSOE, Felipe González, en unas declaraciones realizadas en Coria del Río (Sevilla) y que hoy publica "ABC"

En sus breves manifestaciones, el líder socialista criticó duramente al Gobierno por el orden establecido para las elecciones

"Hemos pedido siempre elecciones generales después de las municipales —concluyó— y no me parece honrado ni honesto el anteponerlas, porque hace tres años que murió Franco y aún continúan los Ayuntamientos antidemocráticos".

**HACIA LA CONFEDERACION DEMOCRATICA**

Madrid (Colpisa). — UCD no ha recogido la sugerencia de Areilza para ir unidos a las elecciones. Continúan en Madrid las reuniones entre los líderes de la nueva Confederación Democrática y mañana está previsto que Fraga, Areilza y Osorio estudien de nuevo, conjuntamente, la estrategia electoral: listas, campaña y finanzas. Hoy han almorzado juntos Alfonso Osorio y el presidente de Alianza Popular, Félix Pastor y, según nos informa el propio Pastor en el almuerzo se han preparado algunos de los temas que se discutirán en la reunión de mañana. Nos asegura que todavía no se ha decidido nada sobre la confección de las futuras listas, y que las declaraciones de Areilza respecto a la necesidad de unión con UCD, están dentro de la línea de estrategia general de lo que era "Nueva Mayoría" y que ha desembocado en la Confederación.

Sin embargo fuentes de Acción Ciudadana Liberal nos ofrecen datos más concretos, y hablan incluso de la posibilidad de que ninguno de los tres líderes, Fraga, Areilza y Osorio se presenten por Madrid, sino en distintas provincias, arrastrando así más votos y, por lo tanto, más escaños. Y nos adelantan que en esta combinación Fraga se presentaría por Lugo. Areilza por Barcelona —seguido de Senillosa— y Osorio por Santander. Félix Pastor encabezará entonces la lista de Madrid. Cuando le hablamos al presidente de AP sobre esta idea, nos dijo que era la primera vez que la oía, y cuando insistimos en que nuestra fuente era ACL respondió con un diplomático "esos temas se verán en la reunión de mañana"

**COALICION "DERECHA DEMOCRATICA ESPAÑOLA"**

Madrid (Efe). — La coalición de Derecha Democrática Española se formalizará como tal en los próximos días, y para ello se están dando los pasos oportunos, según supo "Efe" de fuente solvente.

Al llamamiento para la unidad de la derecha hecho por "DDE" han respondido ya positivamente según ha sabido "Efe", varios grupos y organizaciones de carácter nacional y regional. Se espera ahora la respuesta de los tres partidos del pacto de Aravaca, a cuyo efecto, Luis Jáudenes ha mantenido en el día de hoy diversas conversaciones con dirigentes de dichas agrupaciones políticas.

Derecha Democrática Española considera de urgente necesidad que todos los partidos que coincidan en un común propósito de configurar una opción unitaria de la derecha se reúnan para considerar conjuntamente y con el necesario espíritu de realismo y generosidad, la situación de las distintas provincias españolas y la posible composición de las listas correspondientes.

**SE CONFIRMA LA CANDIDATURA POR MADRID DE BLAS PIÑAR**

Madrid (Efe). — La junta directiva de Fuerza Nueva ha confirmado que Blas Piñar encabezará la lista de este partido por Madrid.

La Junta nacional se reunió ayer en Madrid y examinó también temas relativos a la campaña electoral, al tiempo que decidió abrir una suscripción popular para sufragar los gastos de la campaña electoral.

**EL P.T.E. BUSCA ALIADOS**

Madrid (Efe). — El comité federal central del Partido del Trabajo de España ha acordado, en reunión celebrada esta tarde en Madrid, la formación de coaliciones con grupos progresistas y nacionalistas de cara a las elecciones legislativas, según informó a "Efe" un portavoz del partido.

La estrategia del PTE irá encaminada a conseguir un número de escaños comprendidos entre cuatro y ocho en el Congreso.

Aún continuarán estudiándose las listas de candidatos, aunque ésta da como muy probable que Nazario Aguado y Eladio García Castro encabezarán las listas en Madrid.

**P.S.O.E. Y P.C.E. PUEDEN IR UNIDOS EN LOGROÑO**

Logroño (Efe). — El PCE y el PSOE estudian la posibilidad de una candidatura conjunta para el Senado en la provincia de Logroño, según ha sabido "Efe" de fuentes dignas de crédito.

PERFUMERIAS RIDRUEJO
PONEN A SU ENTERA DISPOSICION UN AMPLIO SURTIDO DE REGALOS PARA ESTAS FIESTAS.
ESTAMOS PARA SERVIRLE

# ES UN CACTUS

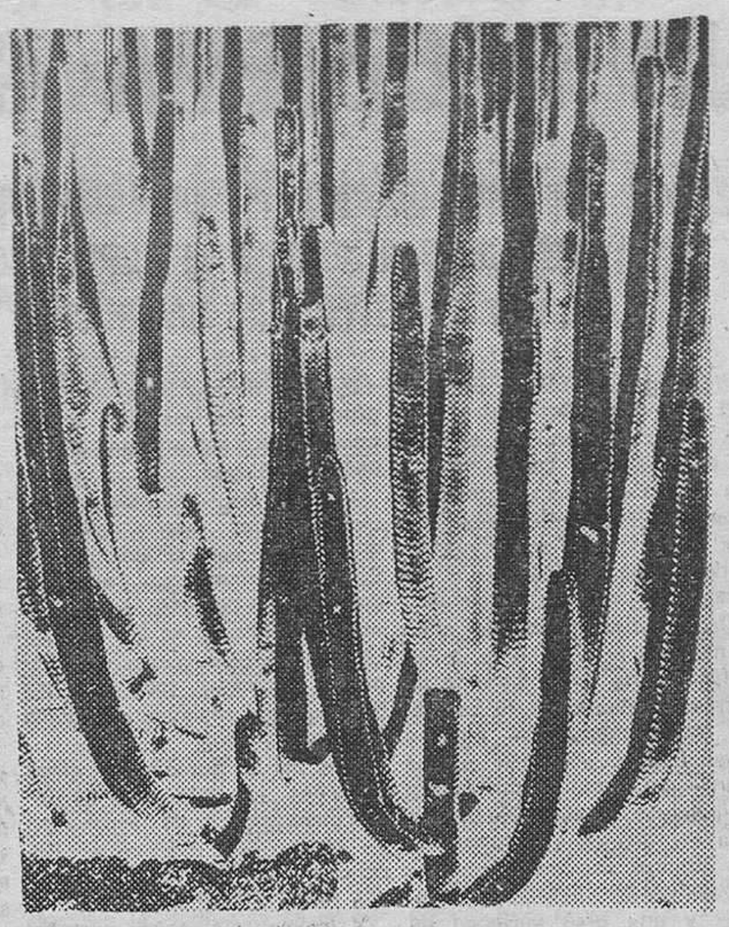

**Bonn. — ¿De qué se trata?... Parecen cinturones colgados y pudieran ser otras cosas, según se miren, pero la realidad es que se trata de un sencillo cactus, de los denominados "candelabrum". (Foto FIEL)**

# CONSIDERABLE AUMENTO DE LOS MATRIMONIOS CIVILES

## Con la Constitución ya no se requiere declaración de haber abandonado el catolicismo

Madrid (Logos). — "No hay estadísticas sobre el aumento de los matrimonios civiles, pero está claro que han aumentado muchísimo últimamente". ha declarado a "Logos" el director general de los Registros y del Notariado del Ministerio de Justicia, don José Luis Martínez Gil.

"Las causas —añadió— son muy diversas, pero entre las principales podríamos citar el debilitamiento del sentimientro religioso de la gente y el haber eliminado los obstáculos legales que se oponían al mismo".

El señor Martínez Gil, añadió, que tras la aprobación de la Constitución se facilita aún más el matrimonio civil, puesto que ya ni siquiera se requiere a los contrayentes que hagan declaración expresa de que han abandonado la religión católica.

"En este sentido —dijo— esta Dirección General ha enviado una circular a los encargados del Registro comunicando que nadie tiene que declarar que no es católico para contraer matrimonio civil".

HOTEL LA BRUJULA
comunica a su distinguida clientela y público en general
SU NUEVO TELEFONO
43 10 01

# PIDEN LA REUNIFICACION POLITICA TAIWAN - CHINA

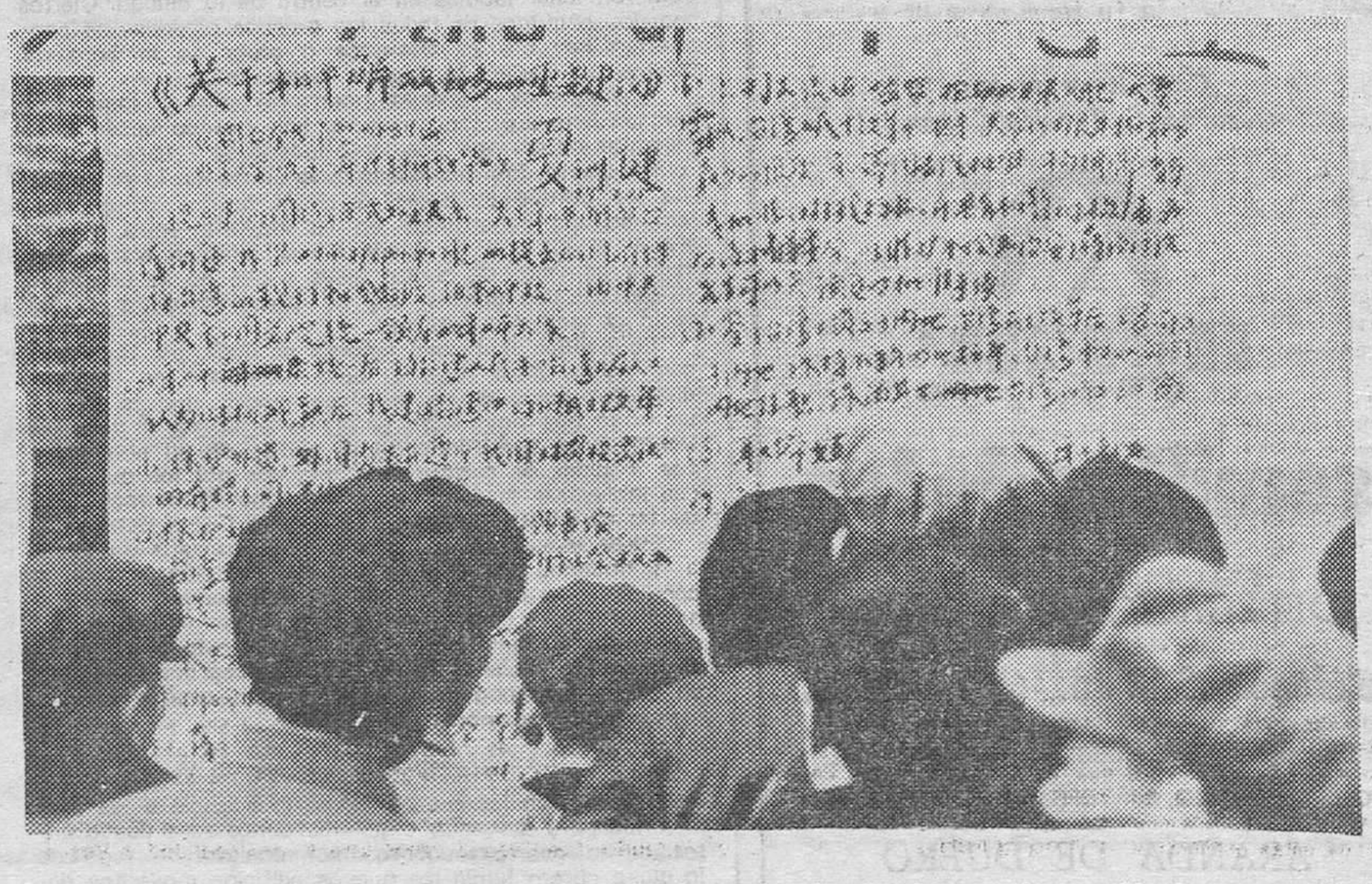

**Pekín. — Ciudadanos de Pekín leen uno de los bandos colocados en las paredes, sugiriendo una pacífica unificación de Taiwan y la República Popular de China. — (Telefoto EFE-UPI).**



M.E.C.D. 2017

# LOS RESIDUOS TOXICOS UN PROBLEMA GRAVE

## En Norteamérica, los productos químicos enterrados hace años afloran a la superficie y provocan cáncer y defectos de nacimiento

Washington (Crónica REUTER-FIEL, Servicios Especiales EFE, por Peter Kiernan, en exclusiva para DIARIO DE BURGOS). Los residuos tóxicos enterrados despreocupadamente hace varios decenios en suelo norteamericano han empezado a filtrarse a la superficie causando «miles y quizá cientos de miles de muertes al año», dice un alto funcionario de la Sección de Tierras y Recursos Naturales, del Departamento de Justicia.

Los tóxicos aparecen en las fisuras del suelo y contaminan las aguas y el aire Cuando se trata de desechos industriales, sus efectos son especialmente graves: cáncer, defectos congénitos y una gran variedad de enfermedades.

En Agosto pasado, fue necesario evacuar a 230 familias de la zona del Niágara cuando una gran cantidad de productos químicos arrojados a un canal 25 años antes empezó a filtrarse en los sótanos de las casas Un estudio del estado sanitario de la región mostró una incidencia de cáncer superior a lo normal y numerosos casos de niños nacidos con graves defectos, originados aparentemente por estos resíduos.

QUINCE INDUSTRIAS PELIGROSAS

Una investigación realizada por la Agencia de Protección Ambiental (EPA) ha permitido confeccionar una lista de 32.254 lugares donde se arrojaron o enterraron productos químicos, potencialmente peligrosos Douglas Costle, de la EPA, dice que se trata de un problema ambiental extraordinariamente grave y añade que se complica más aún debido a la continua producción de residuos químicos: de 30 a 40 millones de toneladas anuales.

La EPA ha identificado quince industrias —entre ellas la química, la metalúrgica, la textil y la petroquímica— que producen el 85 por cien de los desecos peligrosos en los Estados Unidos. Se calcula que los hospitales producen cada año 155 toneladas de residuos causantes de enfermedades.

Más del 20 por cien de estos desechos se deja en vertederos descubiertos, un 15 por cien se utiliza para relleno de tierras y gran parte se elimina «de forma desconocida».

Y las consecuencias mortales de esta negligencia se multiplican. En el Golfo de México, un pescador murió debido a la explosión de un barril de sustancias químicas que atrapó en su red. En Virgnia Occidental, se produjo una tremenda explosión cuando unos obreros empezaron a cavar cerca de una fábrica El número de ríos y lagos contaminados por mercurio y arsénico crece constantemente.

LEYES INUTILES

Según la EPA, existe un verdadero «ejército nocturno que arroja cargas tóxicas en la primera alcantarilla o corriente de agua que encuentra a mano». Un policía que sorprendió a un camionero vertiendo una sustancia química en una boca de alcantarilla declaró que el producto le había corroído la suela de los zapatos

En las regiones altamente industrializadas del Nordeste, las aguas subterráneas que beben millones de personas está altamente contaminada, añade el organismo.

En los últimos años, el Congreso ha aprobado o modificado varias leyes con el fin de dar mayores poderes al Departamento de Justicia y la EPA. Sin embargo, este último organismo, que debe trazar las directrices necesarias para que se cumplan las leyes, no ha hecho nada aún y se cree que no las dará a conocer antes de 1980.

Pero las leyes serán inútiles si las empresas no cooperan voluntariamente. Y la mayor parte, dice un alto funcionario, «esperará hasta que no tenga más remedio. Los empresarios solo piensan en sus beneficios, aunque ellos sean los primeros perjudicados por la suciedad que producen».

# HERNANDEZ GIL SE DESPIDE

**Madrid. — Antonio Hernández Gil clausuró su ciclo de despedidas como presidente de las recién disueltas Cortes. En un acto que tuvo lugar en el Palacio de la Carrera de San Jerónimo, se despidió de los funcionarios de las Cámaras.**

**(Foto EFE)**

# Amsterdam: un experimento urbano único

## Incentivos fiscales y otras medidas han permitido que el casco antiguo no pierda su carácter tradicional

Por Juan Ramón DE LA CRUZ

En un mundo donde los valores urbanos están deteriorándose rápida y uniformemente, Amsterdam, la bella ciudad holandesa, es una excepción. Una de las ciudades más tractivas y más «céntricas» del occidente europeo, Amsterdam es también uno de los ejemplos más puros de arquitectura urbana antigua bien preservada y acoplada a las necesidades de los tiempos modernos Pero no es esa su mayor originalidad.

Desde finales de la segunda guerra mundial se ha venido registrando en las grandes urbes occidentales el fenómeno inverso al rápido crecimiento de población que han experimentado las ciudades orientales, desde El Cairo hasta Tokio. La población del casco urbano de París, por ejemplo, es hoy aproximadamente igual a la que había en 1880, poco más de 2,5 millones de habitantes.

BARRIOS DESIERTOS

El casco urbano de Londres cuenta con menos habitantes que en 1945 y está perdiendo habitantes a razón de 100.000 al año. Otro tanto ocurre en Nueva York. La razón es siempre la misma. Las familias de clase trabajadora son desplazadas a los suburbios, debido a la especulación de terrenos e inmuebles, motivada por la demanda procedente de ciudadanos con más posibles económicos, incluyendo comerciantes y empresas que quieren tener locales en el centro de la ciudad. Ciertos barrios céntricos de todas las grandes ciudades se convierten hoy día en desiertos a partir de la hora de cierre de oficinas y locales comerciales.

En muchas ciudades ocurre lo mismo, menos en Amsterdam, cuyas autoridades han tratado desde hace décadas de corregir mediante incentivos fiscales y de otras clases los movimientos de éxodo de la población de los barrios centrales En esos barrios compuestos por casitas construídas en su mayoría entre el iglo XVI y el XIX no se puede elevar ninguna edificación nueva con más de cuatro pisos y que no se conforme a una estética general que no desentone entre la mayoría de edificios antiguos

La política municipal empezó en 1957, por crear las condiciones para traer al casco histórico de la vieja ciudad a sectores de la clase media, que le dieran un brillo que no podían darle los sectores de familias trabajadoras que formaban el núcleo de su población. Las medidas de restauración tomadas por las autoridades incluyeron la designación de monumentos históricos de hasta 8.000 edificios.

Estos inmuebles antiguos fueron ofrecidos en venta a ciudadanos particulares con financiación estatal, a condición de que el comprador se comprometiese a no alterar las condiciones básicas del monumento. Esta oferta atrajo a numerosos sectores de la burguesía más dispuestos en general que los trabajadores que allí vivían en principio a pagar por vivir en una casa declarada monumento nacional.

FUGA DE TRABAJADORES

Este y otros fenómenos como la licencia a los propietarios para aumentar alquileres congelados desde antes de la guerra, acabaron por acelerar la fuga de la clase obrera hacia los nuevos edificios modernos departamentos en los suburbios. La pérdida en población ha llegado a ser tan sensible sobre todo para una ciudad de menos de un millón de habitantes, que las autoridades han lanzado un nuevo plan a partir de 1975, destinado a frenar dentro de lo posible tal éxodo. Los efectos de esta nueva política, lentos en un principio, empiezan a hacerse visibles desde hace poco.

**Una vista del centro de Amsterdam con el monumento a los muertos en la segunda guerra mundial.**
**(Foto EFE-FIEL)**

Los impuestos sobre la propiedad han sido mantenidos uniformemente bajos en todo el casco urbano. De modo que los propietarios de viviendas humildes, construídas para albergar a los obreros en el siglo pasado, no son objeto de presiones de venta inevitables. Otro aspecto del plan propugnaba la construcción de 200 viviendas de alquiler moderado cada año, con destino a miembros de la clase obrera. Pese a la indudable buena voluntad de los ediles ha sido difícil hallar los fondos para este proyecto, incluso en una urbe rica como Amsterdam. En cinco años sólo se han construído 100 de estas viviendas

Sin embargo se ha conseguido que la ciudad, cruzada por canales y extendida alrededor de uno de los puertos más activos del Mundo, no pierda su carácter tradicional de ciudad menestral y marinera. Un éxito poco común.

(FIEL, SERVICIOS ESPECIALES DE EFE)


AGRICULTOR CEREALISTA

Si por las adversas condiciones climatológicas no has podido sembrar **tu trigo o cebada...**

Recuerda la existencia de **variedades de ciclo corto,** que pueden adaptarse a tu terreno

**Consulta a nuestro Departamento Técnico Comercial**

agrar
Teléfonos 290330 - 296640 - ZARAGOZA

**semillas de ley**

DELEGACION DE ZONA

**Teléfono 26 12 66 - VALLADOLID**

**DISTRIBUIDOR: D. CESIDIO HONTORIA VAL**

**CALLE HOSPICO, 35. TEFS.: 50 17 70 Y 50 16 61**

ARANDA DE DUERO





M.E.C.D. 2017

# FUNERALES POR EL COMANDANTE DE INFANTERIA Y EL CABO DE LA POLICIA ARMADA

**San Sebastián. — El comandante del Ejército de Tierra José María Herrera ha caído asesinado por varios individuos que dispararon ráfagas de metralleta contra su vehículo oficial cuando éste se disponía a subir al mismo. En la foto, la Avenida de Madrid, lugar del crimen. A la izquierda, en un escaparate se pueden apreciar los impactos de bala. — (Telefoto EFE).**

San Sebastián (Efe). — En medio de grandes medidas de seguridad se ha celebrado a las 11,30 horas de esta mañana, en la catedral del Buen Pastor de San Sebastián, un funeral de cuerpo presente por el comandante de Infantería, José María Herrera Hernández, muerto ayer en un atentado cuando salía de su domicilio.

El funeral fue concelebrado por el capellán castrense del regimiento de Infantería de Loyola, el capellán castrense del Hospital militar y un coadjutor de la parroquia.

Pocos minutos antes de las 11,30 horas, llegaron al atrio del templo el capitán general de la VI región militar el gobernador militar de Guipúzcoa, el director del Consejo Superior de Deportes y las primeras autoridades locales y provinciales, que recibieron al féretro trasladado desde la capilla ardiente en un furgón.

El féretro, cubierto con la bandera española, fue introducido en el interior del templo por oficiales y suboficiales del Ejército. Junto al altar alrededor del féretro se situaron soldados que portaban una docena de flores de colores enviadas por los distintos estamentos militares y civiles de la provincia.

En los primeros bancos se colocaron la esposa del comandante, María Teresa Embío, y su hijo así como otros familiares. Detrás, las autoridades. El templo se encontraba abarrotado de público.

Antes de comenzar la ceremonia, el capellán que dirigía el oficio religioso dijo a los presentes que «Estamos aquí para rezar por don José María Herrera, muerto ayer por las balas del odio y del rencor» También les pidió a los asistentes al funeral que, por expreso deseo de la familia, no se politizase el acto.

Más adelante especificó que «nuestro presente se sigue caracterizando por el odio que siega la vida, vida que es un don supremo que Dios nos ha dado».

Antes de que la ceremonia terminara, la viuda del comandante Herrera María Teresa Embid, se sentó en el banco se levantó, dio un beso al féretro y abandonó el templo al parecer indispuesta.

Terminada la misa, el féretro fue sacado por compañeros de armas del comandante y en la puerta del templo los sacerdotes rezaron un responso antes de que fuera introducido en el furgón que lo trasladaría al cementerio de Polloe en San Sebastián donde recibió cristiana sepultura.

En el exterior del templo los asistentes, en medio de una gran tensión guardaron absoluto silencio y no se escuchó ningún grito ni cántico.

Un helicóptero de la Policía sobrevolaba continuamente las inmediaciones del templo a baja altura y únicamente fue permitida la entrada a la iglesia por la puerta principal.

ETA MILITAR REIVINDICA EL ATENTADO

Bilbao (Efe). — ETA militar ha reivindicado esta mañana el atentado que costó la vida ayer en San Sebastián al comandante de Infantería, José María Herrera.

En el comunicado, enviado a diversos medios informativos de Bilbao, ETA militar afirma que continuarán los atentados.

FUNERAL POR POLICIA MUERTO

Pamplona (Efe). — A las once de esta mañana ha tenido lugar en el acuartelamiento de la Policía Armada de Pamplona un funeral por el cabo artificiero de este arma, Francisco Berlanga Robles, muerto al explosionarle un artefacto cuando intentaba desactivarlo.

Asistieron a la misa compañeros y familiares del fallecido, primeras autoridades civiles y militares y un representante de la Diputación foral.

El capellán castrense, Padre Arroyo, en la homilía, se refirió a que Francisco Berlanga había muerto para que otros no muriesen y achacó el actual estado de violencia a la «no presencia de Dios en nuestras vidas».

Después de hacer un llamamiento para que la muerte del cabo artificiero no se politizase, el padre Arroyo dijo: «Nosotros no luchamos por ideologías, sino por el orden».

Una vez finalizada la ceremonia, el féretro fue introducido por sus compañeros de armas en una ambulancia que le trasladó a Zaragoza, para después en avión ser conducido a Málaga, su localidad natal.

Los asistentes al acto cantaron al finalizar los oficios el himno de la Policía Armada y rezaron un Padrenuestro en voz alta y posteriormente, cuando se retiraban las autoridades, un grupo reducido increpó al gobernador civil con gritos de «traidor» y «que caiga el Gobierno».

# El Cardenal Villot y Oreja Aguirre firmaron ayer en el Vaticano los nuevos acuerdos España - Santa Sede

## Serán presentados a las nuevas Cortes, junto con el proyecto de Ley de Libertad Religiosa

### Acabó la era de concordatos iniciada el año 1418

(Viene de primera pág.)

así lo desee, o para otro tipo de obras asistenciales si no se desea contribuir al mantenimiento de la Iglesia Católica».

Refiriéndose al tema de la enseñanza, se fijó en que, a diferencia de las polémicas suscitadas en Italia, los acuerdos indican que la asignatura de Religión no es obligatoria, pero se proveerá a que sea facilitada a los que deseen este tipo de enseñanza.

Como conclusión a la rueda de Prensa, Marcelino Oreja dijo que el pueblo español y la Santa Sede «pueden sentirse satisfechos» por la firma de estos acuerdos, que terminan con una era de concordatos iniciada el año 1418.

Agregó que «en estos están contenidas las exigencias de las nuevas circunstancias españolas y también las necesidades presentes de una y otra parte».

Terminada la rueda de Prensa, el ministro y su séquito abandonaron Roma y salieron del aeropuerto de Ciampino en dirección a Madrid.

EL MARCO DE LA LIBERTAD RELIGIOSA

Madrid (Efe). — «Con los nuevos acuerdos, la Iglesia tiene garantizada su esfera de derechos dentro del marco de libertad religiosa», ha declarado a «España a las ocho», primer diario hablado de Radio Nacional, el director general de Asuntos Eclesiásticos del Ministerio de Justicia, Eduardo Zulueta y Dato.

Al preguntarle al señor Zulueta: ¿Cómo quedan las demás confesiones religiosas?, señaló: «Como la esfera de derechos que se definen para la Iglesia Católica está dentro del marco de libertad religiosa, se prevé que posteriormente, con los acuerdos de cooperación con las demás confesiones, también ellas podrán tener su misma esfera de derechos».

Por último el director general de Asuntos Eclesiásticos declaró que cuando los cuatro acuerdos se firmen, se tiene pensado presentarlos a las nuevas Cortes junto con el proyecto de Ley de Libertad Religiosa.

OREJA, EN MADRID

Madrid (Efe). — «Creo que la firma hoy de los acuerdos entre la Santa Sede y España que reemplazan el Concordato de 1953, suponen la institución de un régimen ejemplar que puede convertirse en modélico para las relaciones entre el Vaticano y otros Estados», declaró esta noche a «Efe» el ministro de Asuntos Exteriores, Marcelino Oreja, a su regreso de Roma a media noche de hoy.

Interrogado sobre la cualidad del que se ha convenido en llamar «impuesto religioso», el ministro insistió una vez más, en que no se trata de la creación de nuevos impuestos: se trata únicamente de que cada ciudadano podrá precisar en su declaración de renta, a qué confesión religiosa deberá ser atribuído el porcentaje que de sus impuestos el Gobierno decida atribuir a las distintas Iglesias.

Por último, el señor Oreja agregó que espera que no habrá sorpresas cuando los acuerdos deban ser ratificados por el nuevo Parlamento, ya que existe al respecto un acuerdo entre todas las fuerzas políticas.

# EL MINISTRO DE AGRICULTURA SE REUNE CON EL CONSEJO DE DIRECCION DEL «IRYDA»

## Las inversiones previstas del Instituto para 1979 ascienden a 32.000 millones de pesetas

Madrid (Efe). — El ministro de Agricultura, Jaime Lamo de Espinosa, se ha reunido en el Instituto Nacional de Reforma y Desarrollo Agrario (IRYDA) con su Consejo de Dirección y los inspectores regionales para estudiar el plan de actuación del organismo y programar el ritmo de subasta, contratación y realización de las inversiones previstas para 1979, que ascienden a 32.796 millones de pesetas lo que representa un incremento del 88 por 100 sobre el año 1978.

Con estas inversiones el IRYDA pretende terminar regadíos ya iniciados por el Instituto e intensificar la acción en comarcas de ordenación de explotaciones, mejora del medio rural y zonas de concentración parcelaria lo que producirá además de una mejora en la estructura de las explotaciones agrarias, la creación de nuevos puestos de trabajo de carácter permanente, así como un incremento adicional del empleo durante la ejecución de las obras. Las actuaciones durante 1979 consumirán una parte de la cartera de proyectos del Instituto iniciándose nuevas actuaciones en diversas provincias españolas.

Durante la reunión se ha estudiado la distribución regional de las inversiones así como la aplicación a las actuaciones del Instituto de las normas aprobadas recientemente por el Gobierno para acelerar la tramitación de los expedientes de contratación de obras, servicios y suministros por cuenta de programas incluidos en el presupuesto de gastos para 1979. Se ha fijado como objetivo inmediato contratar, en el primer cuatrimestre del año, más del 75 por 100 de la inversión a realizar en 1979.


SALA DE FIESTAS

(DANDY's CLUB)

MAÑANA, VIERNES — TARDE

BAILE DE JUVENTUD

SESION NOCHE:

GRAN FIESTA NOCHE DE REYES

★ EXTRAORDINARIO SORTEO DE PRECIOSAS MUÑECAS, JUGUETES Y MUCHOS REGALOS.

★ SENSACIONAL COTILLON.

★ DOS GRANDES ORQUESTAS.

★ Y LA ACTUACION ESPECIAL DE

ALEJANDRO CONDE

LA NUEVA GRAN FIGURA DE LA CANCION ESPAÑOLA
LA NOCHE BURGALESA MAS INOLVIDABLE

— SABADO —

PRESENTACION, POR VEZ PRIMERA EN BURGOS
DEL EXCEPCIONAL GRUPO RUMBERO

«ALMADRABA»



A INDUSTRIAS BUENAS...
MEJORES IMPRESOS

CONFECCIONAMOS

Revistas, catálogos, folletos, memorias, impresos comerciales, de propaganda, de oficina, de obra, etc.

TRABAJAMOS

Offset - Tipografía - Fotograbado

Presupuestos y encargos en
PAPELERIA TAGRA

San Pedro Cardeña, 34
Teléfono 21 73 58
BURGOS

Talleres Gráficos Diario de Burgos

Vitoria, 13
Apartado 46
Teléfono 20 28 52




M.E.C.D. 2017

# HAMBRE, ENFERMEDAD, SUICIDIO, PROSTITUCION...

## Secuelas del paro, contra el que Cáritas hace un llamamiento a la conciencia cristiana

### Por temor a los asesinatos, los pescadores de Lanzarote acuerdan no salir a la mar

Madrid (Logos). — Cáritas Española quiere reaccionar ante el paro con una campaña concreta de solidaridad para salir al paso de las dramáticas situaciones que se están produciendo. Del 14 al 21 de Enero, según han informado a «Logos» en Cáritas, se va a mantener una campaña de concienciación de la sociedad española frente a los numerosos problemas que el paro ha comenzado a originar en familias y que Cáritas conoce a través de sus delegaciones diocesanas.

Cáritas Española, ante la llamada de los obispos en la última asamblea plenaria, no puede menos que reaccionar ante el paro. Según se ha manifestado a «Logos», el millón y medio aproximado de parados españoles va es en sí una dura denuncia a la conciencia ciudadana: Cáritas Española pretende simplemente marcar el acento en aquellos casos donde la situación ha llegado a extremos que claman a lo más hondo de nuestra dignidad humana: los casos de hambre, enfermedad suicidio, prostitución o delincuencia que está produciendo el paro en numerosas familias. Los casos que con un poco tan sólo de nuestra parte, quizá se puedan resolver, los casos que no pueden esperar más.

Cáritas Española quiere llegar a algunos rostros más allá de las cifras que nos ofrece cada día la Prensa. Quiere hacer según su expresión una lectura humana de la situación; y aunque no se resuelvan todos los problemas ni se halle la solución de golpe a la crisis, quizá se haya salvado del hambre, la miseria o la muerte a no pocas familias.

Cáritas conoce las consecuencias personales y familiares del paro: las consecuencias sociales y políticas; y un poco las causas estructurales y coyunturales que están determinando para muchas familias una situación imposible. A las Cáritas diocesanas y parroquiales de nuestro país, se ha señalado están llegando casos verdaderamente límites de hambre, miseria abandono y desesperación económica que por sí sola Cáritas ya no puede remediar. Pero consciente del sentido cristiano de la comunicación de bienes, apela a él para poner fin a situaciones generadas por la injusticia la impotencia y la desocupación: en esto reside el fundamento de una campaña que espera la colaboración solidaria de todos.

**PESCADORES DE LANZAROTE NO REANUDARAN LA FAENA**

Arrecife de Lanzarote. — (Efe). — En asamblea celebrada esta tarde por gran parte de las tripulaciones de los cien barcos sardineros y artesanales de Lanzarote que se encuentran amarrados en el puerto de Arrecife desde que el pasado 28 de Noviembre fueron asesinados en aguas saharianas siete tripulantes del pesquero «Cruz del Mar», se acordó por mayoría abrumadora no reanudar la faena de pesca y acogerse al seguro de desempleo que les ha otorgado el Gobierno dadas las características especiales que concurren en este caso.

La votación libre y secreta, dio el resultado de 250 votos en favor de no salir a la mar y 21 partidarios de volver a pescar y 15 abstenciones.

**DENUNCIA**

Barcelona (Efe). — El comité de empresa de RTVE en Barcelona ha presentado una denuncia contra la dirección gerencia del centro por no autorizar una asamblea solicitada por el comité para el próximo día 8.

En la denuncia, el comité de empresa señala que la prohibición contraviene la base 10 del acto sobre expediente de huelga legal firmada en Delegación de Trabajo el pasado día 7 de Diciembre.

**HUELGA EN LABORATORIOS DE CINE**

Madrid (Efe). — Desde ayer están en huelga los 700 trabajadores de los cuatro laboratorios cinematográficos: «Madrid Film», «Foto Film», «Riera» y «Arroyo».

Los trabajadores —que presionan de este modo la negociación con las empresas— están en asamblea permanente y rechazan la presencia de un magistrado, condición que impone la patronal para el comienzo de conversaciones.

**CIERRE DE LA AUTOPISTA BILBAO-BEHOVIA**

Bilbao (Efe). — A las seis de esta mañana, ha sido cerrada la autopista Bilbao - Behovia, al no haber llegado a un acuerdo los trabajadores y la empresa concesionaria. La Conserjería de Transportes y Comunicaciones del C. G. V. ha considerado como dudosa la legalidad de la medida adoptada por la concesionaria.

Por otra parte, se informa que la Conserjería del Interior desea que las dos partes implicadas en el conflicto, lleguen rápidamente a una solución.

**NOTA DEL MINISTERIO DE «O. P.» SOBRE LA AUTOPISTA BILBAO - BEHOVIA**

Madrid (Logos). — El Ministerio de Obras Públicas y Urbanismo, en relación con la situación conflictiva que se ha presentado en la autopista Bilbao-Behovia, ha hecho pública una nota en la que entre otras cosas afirma:

En el día de hoy se han reunido en el Ministerio de Obras Públicas y Urbanismo representantes de la Administración y de la concesionaria. Como consecuencia de las conversaciones mantenidas, la concesionaria suspenderá el cierre de la autopista, a la espera de las disposiciones adecuadas para resolver en el plazo de días la actual anómala situación.

Sólo la ignorancia ve cosas malas en la donación de sangre. Tú no eres ignorante. Dónala.

ARTICULOS DE REGALO
PERFUMES - PAÑUELOS SEDA NATURAL
ESTUCHES SEÑORA Y CABALLERO
ALTA BISUTERIA - AMPLIO SURTIDO
Perfumería RIDRUEJO
Laín Calvo, 9

ESTE 127
PUEDE SER SUYO

SE SORTEARA, ANTE NOTARIO,
EL PROXIMO 17 DE MARZO DE 1979

HASTA EL DIA 15 DEL
PROXIMO MARZO, ENTREGAREMOS
UN BOLETO, QUE LE DARA
OPCION A PARTICIPAR EN
EL SORTEO A TODO
COMPRADOR DE UN
COCHE SEAT EN
CUALQUIERA DE LOS

SERVICIOS OFICIALES

SEAT

DE BURGOS Y PROVINCIA

# UN TOTAL DE 233 TERRORISTAS SE ENCUENTRAN EN PRISION

## De ellos, 111 son de ETA

Madrid (Efe).— Hay 233 presos por terrorismo en las cárceles españolas, informa a «Efe» el director general de Instituciones Penitenciarias, Carlos García Valdés.

Como ya ha informado extensamente «Efe» durante esta mañana, en una estadística facilitada por la Dirección General de Instituciones Penitenciarias, los presos de E.T.A. detenidos —la mayoría de ellos en la cárcel de Soria— son un total de 111.

**EXPLOSION EN UN AUTOMOVIL**

Vitoria (Efe).— Sobre la una y media de la madrugada pasada, se registró una potente explosión en Vitoria, en el barrio de Arizna-varra, en un lugar próximo a donde se encuentra la Comandancia de la Guardia Civil.

El explosivo había sido colocado bajo un vehículo con matrícula de San Sebastián. El turismo quedó totalmente destrozado y se registraron desperfectos en persianas y cristales de numerosas viviendas de los alrededores.

El artefacto contenía tres kilos de «goma-dos» y redujo a un montón de chatarra el vehículo, propiedad de don Adolfo Mesonero. Noticias sin confirmar señalan que otro vehículo del señor Mesonero sufrió hace algunos meses un atentado similar.

**DISPAROS CONTRA UN CUARTELILLO**

Bermeo (Efe).— El cuartelillo de la Policía Municipal de Bermeo fue ametrallado, sobre las dos y media de la pasada madrugada. No se registraron víctimas. Poco después, sobre las tres menos diez, se escucharon diversas detonaciones en el mismo Bermeo.

Los disparos contra el cuartelillo fueron realizados con escopetas de caza, ha precisado la Guardia Civil, que lleva a cabo las investigaciones sobre este atentado.

**UNA FALSA ALARMA RETRASA EL VUELO DE UN AVION**

Bilbao (Logos).—Una falsa alarma de «atentado terrorista de E.T.A.» se ha registrado en el avión del vuelo 174 de «Aviaco», salida de Bilbao con destino a Barcelona, lo que ha motivado que todos los pasajeros tuvieran que abandonar la nave cuando estaba a punto de despegar, a las 10,15 de esta mañana.

La alarma fue dada por una voz masculina en llamada telefónica hecha a «La Gaceta del Norte», hacia las diez menos cuarto de la mañana, referida al mencionado vuelo.

Avisada la Policía, ésta trasladó la alarma al aeropuerto cuando el avión se hallaba en la pista y los pasajeros con los cinturones abrochados.

Efectivos policiales desplazados al aeropuerto para reforzar a los que se hallaban de servicio, han revisado todos los equipajes una vez que descendieron los pasajeros, los cuales a su vez han sido sometidos a cacheo, comprobándose la identidad de los mismos.

Al no observarse nada anormal, el avión pudo despegar a las 12,30 llegando a su destino sin novedad.

# Crédito de 690 millones para los medios de comunicación estatales

Madrid (Efe).— El «Boletín Oficial del Estado» publica hoy una disposición de la Jefatura del Estado, por la que se conceden dos créditos extraordinarios, por un importe de 690 millones de pesetas, para financiar el presupuesto del organismo autónomo «Medios de Comunicación Social», que se fundó en Mayo de 1977.

A este respecto, el director gerente de este organismo, Arcadio Martín Rodríguez, declaró hoy a Radio Nacional que ante la necesidad de «atender las obligaciones derivadas de la propia explotación del organismo autónomo «Medios de Comunicación», se elaboró un anteproyecto de expediente de crédito extraordinario».

Estos dos créditos extraordinarios, según manifestó el señor Martín Rodríguez, al año 1977, en el que se creó el organismo citado y su disposición «ya lo habíamos obtenido a través de un anticipo de Tesorería».

ACADEMIA CASTILLA

INFORMA

En el «Boletín Oficial del Estado» de fecha 30 de Diciembre pasado se convocan pruebas selectivas descentralizadas del Cuerpo Auxiliar de la Administración Civil del Estado

Número de plazas turno libre: 1.358

Número de plazas turno restringido: 662

Plazo de solicitud hasta el 13 de Enero.

¡¡UNA OPORTUNIDAD MAS!! APROVECHELA

INFORMACION: San Cosme, 6-1º



M.E.C.D. 2017

NACIONAL

# Explotan dos bombas en el "Metro" madrileño colocadas por dos jóvenes, en cada caso

## *Se supone que, los autores de los dos atentados, pudiera tratarse de las mismas personas*

## Rescatados dos nuevos cadáveres victimas de la tragedia del petrolero «Andros Patria»

**Madrid (Efe). — Dos explosiones se han producido esta noche en el "Metro" madrileño. En ambos casos, los atentados ocurrieron de la misma forma, por lo que fuentes policiales consultadas por "Efe" se inclinan en principio a suponer que los autores de ambas son las mismas personas.**

La primera explosión tue a las 22,10 horas en la estación de "Prosperidad" situada en la calle López de Hoyos. Sobre la hora indicada se presentaron dos individuos jóvenes que dijeron a la taquillera que abandonara inmediatamente su puesto, ya que iban a colocar una bomba. La empleada abandonó la taquilla rápidamente, dirigiéndose hacia el exterior. Apenas había llegado a la calle, pudo oír la explosión.

Como consecuencia resultó totalmente destruída la taquilla expendedora de billetes y se produjeron daños en las máquinas automáticas, instaladas para el mismo efecto También resultaron dañados los cristales de las puertas de acceso a la estación metropolitana

Media hora más tarde se repetían los hechos en la estación de "Estrecho" situada en la calle de Bravo Murillo. Dos individuos jóvenes, uno de ellos vestido con una cazadora verde, penetraron en la estación cuando ésta se encontraba desierta Indicaron como ya lo hicieran en la anterior ocasión a la taquillera que abandonara su puesto, porque iban a colocar una bomba Esta vez colocaron el artefacto debajo de una de las máquinas automáticas, expendedora de billetes, que resultó con graves desperfectos También se produjeron las roturas de los cristales de las instalaciones próximas: La taquilla y un establecimiento de las "Librerías de Ferrocarriles"

### «GRAPO» REIVINDICA LOS ATENTADOS

Madrid (Logos). — El GRAPO, en llamada realizada esta noche a la Redacción del diario «Ya», reivindicó la autoría de los atentados perpetrados en las instalaciones del «Metro».

### RECUPERADOS DOS NUEVOS CADAVERES DEL PETROLERO GRIEGO

El Ferrol (Efe). — El petrolero griego "Andros Patria" estaba, esta mañana, a unas cien millas al Oeste de la frontera hispano-portuguesa.

El "Andros Patria" —señala el comunicado— navega acompañado de otros navíos, además del destructor de la Armada española "Gravina" que ejerce el control de la zona hasta la salida de aguas españolas.

Por otra parte, el cónsul griego en La Coruña, señor Rivas Pichel, ha informado a "Efe" que han sido recuperados otros dos cadáveres.

Por último, se informa que unos diez pesqueros, con base en el puerto de Sada, han tenido que regresar a su base al encontrarse, frente al cabo Prior, una bolsa de petróleo crudo.

La bolsa, a unas cuatro millas de la costa, tiene una extensión bastante importante.

### CINCO INDIVIDUOS ASALTAN UNA ENTIDAD BANCARIA

Madrid (Efe). — Cinco individuos armados atracaron una sucursal del Banco Central, en la ciudad de los periodistas, en Madrid.

Los asaltantes se hicieron con el botín en dos bolsas: una con un millón de pesetas —que encontraron en el interior de la caja fuerte, programada para la hora en que se cometió el atraco— y otra con unas doscientas mil pesetas.

Al huir precipitadamente, los asaltantes dejaron la primera de las bolsas en el interior de la sucursal bancaria.

Previamente, los cinco individuos habían encerrado en el sótano del local a los empleados y clientes.

### DESAPARECIDA PATRULLERA EN EL ATLANTICO

El Ferrol (Efe). — La patrullera "Pyphon" ha desaparecido en el Atlántico cuando era transportada desde Rotterdam a Omán por el mercante "Trautefels" La patrullera había sido construida en Holanda por encargo del sultanato de Omán

Al parecer la patrullera iba en la cubierta del mercante. Las olas la desplazaron y la lanzaron al agua. La patrullera tiene garantía de flotabilidad durante largo tiempo va sellada y es de color gris

### BARCO ENCALLADO EN FINISTERRE

Finisterre (Efe) — Un mercante, dedicado al tráfico costero encalló la madrugada última cerca de Finisterre, a consecuencia del fuerte temporal que registra aquella zona

Los siete tripulantes del costero "Barredos" no corren peligro y permanecen a bordo del barco en espera de que la subida de la marea haga reflotar la embarcación.

### DOS INCENDIOS, CASI SIMULTANEOS, EN EMPRESAS CATALANAS DEL VALLES

Sabadell (Efe). — Dos incendios de grandes proporciones se produjeron esta noche casi simultaneamente, en dos empresas del Vallés, se informa en el parque de bomberos de la Diputación.

Uno de los incendios ha destruido completamente una de las naves de una empresa textil de Tarrasa, donde tuvieron que acudir cinco autobombas. A las nueve de la noche el fuego estaba ya, prácticamente controlado y en vías de extinción.

El otro incendio se ha declarado en una empresa del polígono industrial de Sentmenat Intervienen en la extinción nueve vehículos de los bomberos de la Diputación, que a las diez de la noche continuaban los trabajos dificultados por la escasez de agua.

Hasta el momento se desconocen las causas de estos dos incendios

### HERIDO DE UN DISPARO CUANDO ACUDIA A VER QUE PASABA

Madrid. — Un joven de 25 años, Miguel Ruiz Mejías, sufre heridas de pronóstico reservado al ser alcanzado por un disparo de escopeta de caza, cuando acudía a presenciar una discusión que se había suscitado a la 1,45 horas de hoy frente al bloque número 1 de la calle Costa del Sol, en el barrio de San Miguel según informa la Jefatura Superior de Policía.

Según el relato policial, parece que una vecina del inmueble María del Pilar Sorrel se hallaba en el portal de la vivienda acompañada por un idividuo cuando se presentó un vehículo "Land-Rover" del que se apeó una pareja que comenzó a discutir y a agredirse con el acompañante de María del Pilar. El conductor del automóvil tomó una escopeta del vehículo y efectuó cinco disparos, alcanzando a Miguel Ruiz, que al oír la discusión acudió a ver qué pasaba La pareja agresora y el acompañante de María del Pilar huyeron antes de la llegada de la Policía, desconociéndose por el momento las causas que provocaron el incidente.

### DETIENE A «CAPERUCITA ROJA»

Madrid. — Un muchacho de 22 años Celso Santos Luengo que declaró ser "Caperucita Roja" fue detenido por un taxista cuando emprendía veloz huída en el vehículo que acababa de detener el taxista junto a una cabina telefónica de la calle de la Oca En el momento que el conductor se disponía a llamar por teléfono, vio que el vehículo se ponía en marcha conducido por un individuo. El taxista, según informa la Policía, salió corriendo para impedir la sustracción, y aunque estuvo a punto de ser arrollado logró detener al presunto ladrón sujetándolo por los pelos, tras introducir el brazo por la ventanilla. Varios transeúntes ayudaron en la detención al taxista hasta que la Policía se hizo cargo de "Caperucita Roja" El informe policial añade que "Caperucita" no aclaró si iba a visitar a su abuelita o simplemente a dar un paseo.

LOCAL

## Nuevos casos de robos con intimidación, en Burgos

**En Burgos se han producido tres robos con intimidación, uno de los cuales no ha podido llevarse a efecto debido a la reacción del asaltado.**

**A María Eugenia Gallego Amo la abordaron dos sujetos, quienes, tras intimidarla con una navaja, le arrebataron 20.000 pesetas que llevaba en ese momento. Igualmente, Juan Sierra González ha denunciado que dos jóvenes le arrebataron, mediante amenazas, la cartera, en la que llevaba 6.000 pesetas y documentos personales.**

Finalmente, Vidal Río Río se vio asaltado por un desconocido esgrimiendo una navaja, exigiéndole todo el dinero que llevase. Ante los gritos del asaltado, el navajero salió huyendo, ante el ademán de unos automovilistas que oyeron los gritos y se acercaban al lugar.

Al atacante, antes de emprender la huida, pudo herir levemente al señor Río.

### TRES DENUNCIAS POR ROBO EN EDIFICIOS PARTICULARES

Tres robos se han producido en las últimas 24 horas, en nuestra provincia. Dos de ellos ocurridos en Barcenillas del Rivero y otro en Aranda de Duero.

En la primera de las poblaciones, se perpetraron dos robos en dos viviendas, una propiedad de Isidro Peña Pablo, vecino de Sestao, y Constantino Ortiz Miguel, vecino de Portugalete, quienes ocupaban dichas viviendas, de manera temporal, durante la época de verano En ambos casos, se llevaron mantas, sábanas y otros objetos diversos.

En Aranda de Duero, José Carrasco Llorente ha denunciado el robo en el interior de un chalet de su propiedad, de efectos diversos, que ha valorado en unas 30.000 pesetas.

# BREVE

### DETENIDO POR EVADIR CAPITAL

Las Palmas (Efe) — Un comerciante de la ciudad de Telde, ha sido detenido en el aeropuerto de Las Palmas, como presunto autor de un intento de evasión de seis millones de pesetas, en billetes extranjeros

El detenido —cuya identidad no ha sido facilitada— pretendía viajar a Venezuela.

### ROBAN 4 MILLONES EN EL I.N.P. DE BARCELONA

Barcelona (Efe).—Cuatro millones de pesetas —destinados a pagar las nóminas del subsidio de paro— han sido robados por tres individuos armados a la puerta de la Delegación del I.N.P., en Barcelona.

Bajo la amenaza de las armas los empleados que llevaban el dinero en un maletín, se vieron forzados a entregárselo a los asaltantes

### MORFINA ROBADA DE UNA FARMACIA

El Ferrol (Efe). — Nueve cajas de morfina —que contienen noventa ampollas— han sido robadas de una farmacia en El Ferrol.

Junto con las cajas de morfina los asaltantes se llevaron algún dinero y un décimo de lotería.

INTERNACIONAL

# SE TEME HAYAN PERECIDO MAS DE TREINTA PERSONAS, EN EL INCENDIO DE UN PETROLERO, EN EL CARIBE

**San Juan de Puerto Rico (Efe). — El petrolero norteamericano «Master Michael» se hundió ayer en el Caribe, después de haberse incendiado, por efecto de una explosión. Se teme que hayan perecido ahogadas más de treinta personas.**

El buque se dirigía a Haití con petróleo venezolano y, según testimonios de los supervivientes, muchos tripulantes se arrojaron al mar al producirse la explosión.

Hasta el momento —en que continúan los trabajos de rescate— sólo cuatro marineros han conseguido salvarse.

### SID VICIOUS SE DECLARARA IRRESPONSABLE DEL ASESINATO DE SU NOVIA

Nueva York (Efe-AFP). — El guitarrista «punk» Sid Vicious se declarará mentalmente irresponsable del asesinato de su amiga Nancy Spungen, informó hoy su abogado.

Sid Vicious, de 21 años, ex-contrabajo del grupo inglés «Sex Pistols» dio muerte a su amigo el día 11 de Octubre, en la habitación del hotel de Nueva York que compartían.

El músico ofrecerá en el proceso pruebas de enfermedad o de deficiencia mental que excluirán toda responsabilidad criminal.


# INMOBILIARIAS Y AGENTES

**Urbanizadora perteneciente a importante grupo constructor, para sus promociones de la costa mediterránea, desea contactar con profesionales de la venta inmobiliaria para la promoción de sus realizaciones.**

**Interesados dirigirse a UHB. — Control, Paseo de La Habana, 22. MADRID - 16.**

**La propaganda es el todo.**

**Diario de Burgos**

**garantiza la eficacia de su anuncio, por la gran difusión de nuestro periódico.**




M.E.C.D. 2017

# anuncios por PALABRAS

Estos anuncios se reciben en nuestra Administración (Calle San Pedro Cardeña, 34, teléfono 211511) y Delegación (Vitoria, 13), de NUEVE Y MEDIA de la mañana a UNA de la tarde y CUATRO A SEIS de la tarde, así como en todas las Agencias de Publicidad. — PRECIO: CINCUENTA pesetas hasta diez palabras. Cada palabra más, CINCO pesetas.

## Alquileres

**ALQUILO** oficina centro de Burgos. Edificio Edinco. Calle Vitoria, N.º 17. Razón, conserje.

**PISO** amueblado para estudiantes, zona Gamonal. Prigo, Vitoria, 175.

**NECESITO** oficina en alquiler, céntrica, 50 metros cuadrados. Teléfono 200465.

**RITORT.** — Alquila su piso, administra, contratos, cobros. Reyes Católicos, 4.

**NECESITO** entreplanta, despacho, 20 metros aproximados. Llamar 226253. Sr. Calvo.

**SE ALQUILA** piso amueblado, servicios centrales. Avda. del Vena. Telf. 226111.

**SE ALQUILA** apartamento amueblado, nuevo, con teléfono. Subida San Miguel, N.º 8-2.º B. Llamar a los teléfonos 220902— 221969.

**SE ALQUILA** negocio de alimentación, 15.000 pesetas. Calle Vitoria, 180-9.º B. A partir 8 tarde.

**SE NECESITA** piso en alquiler. Telf. 226874, de 11 a 1.

## Automóviles y accesorios

**ANTES** de comprar su vehículo de ocasión véalos y compruébelos sin compromiso en Automóviles Ducar Casa la Vega, 15. Todas marcas.

**DUCAR.** Automóviles vendo las mejores marcas a mejores precios. Facilidades. Teléfono 229107

**TRACTORES** de ocasión revisados magníficos precios facilidades de pago «Auto Burgos S A.» Avenida del Cid 72 Teléf 220350

**AUTOMOVILES PEDROSA.** Compra venta de toda clase de automóviles Stock mínimo ciento cincuenta vehículos para que usted pueda elegir Garantizados Facilidades hasta 24 meses. Teléfonos 220047 y 227767

**FUNDAS** para su coche confección y montaje en el día Arahuetes San Isidro 13 — Teléfono 207327

**ALQUILER** sin conductor coches nuevos todas las marcas «Servi Auto» Sanjurjo 9 Teléfono 222715

**EUROCASION** es Trabado, S. L. concesionario Citroen Peugeot — Carretera Madrid-Irún Km 234 — Teléfono 200542

**AUTOMOVILES,** 200 (Garaje 200) vende todos los modelos nacionales, somos especialistas en coches de uno a tres años mano de obra y piezas garantizadas de 3 a 6 meses por escrito, nuestro lema es garantía y seriedad Calle Vitoria 200 teléfono 220733

**VENDO** Simca 1.200 y Ford ranchera. Teléfono 218104.

**EUROCASION** es la garantía. Trabado, S. L. Agencia Oficial Citroen - Peugeot. Carretera Madrid-Irún Km 234

**VENDO** motor Diesel turismo, bueno. Vendo órgano eelctrónico, dos filas. Vendo jaulas conejos, gallinas, buenas. Vendo tijeras hierro 7 mt. luz y carreos. San Isidro, 5 (taller).

**MERCADO NACIONAL OCASION** Vehículos usados todas las marcas y tipos Revisados garantizados Facilidades Visítenos en «Autovicán» Sábados abierto.

**AUTOMOVILES** Vidal Compra venta automóviles. Vendemos toda clase de automóviles usados, totalmente revisados. — Facilidades hasta 18 meses Compramos su coche usado y se lo pagamos al contado. Madrid 91 Teléfono 203461

**EUROCASION** les ofrece poder elegir entre más de 50 coches de todas las marcas

**EUROCACION.** Seat 1.430-F

**EUROCASION** Citroen C S C. Varios.

**EUROCACION.** Seat 127 2P

**EUROCASION** Citroen Dyan-6 Varios.

**EUROCASION** Citroen C-8, C-F Varios.

**EUROCASION** Citroen R-6 R-5 Varios.

**EUROCASION** Renault R-12.

**EUROCASION.** Simca 1.200

**EUROCASION** coches usados nuevos - Todas las marcas todos los modelos Carretera Madrid Irún kilómetro 234 Teléfono 200542

**JUAN** vende GS Palas, GS Club, GS C-8, Dyane 6, 2 HP 132, 131, 1.430, 124 Sport, 124 Gas-oil, 124 Familiar, 124 D, 127 2, 3 y 4 puertas, 850, 600, 1.200 E, 1.200, 1.000 R-12-S, R-5, R-6, R-7 R-8, 4-L, y varios modelos más Revisados garantizados Calle Vitoria, 235 o Automóviles Gamonal. Calle Pedro Alfaro, 2.

**FURGONETAS,** Avia y Ebro plataforma Ebro 260, Avia 5.000 comercial con basculante y varios más Ruera calle Vitoria 19.

**SE VENDE** Avia 4.000, con tarjeta comarcal, 65.000 Kms., como nueva. Informes, teléfono 201034.

**VENDO** Land Rover corto, modelo 88 Diesel, con 32.000 Kms. Avenida Sanjurjo, N.º 40, 2.º A.

**AUTOMOVILES** Grandmontagne, garantiza por escrito con un año, en materiales y mano de obra todos sus vehículos de menos de 7 años. Abierto incluso sábados, hasta las 9 de la noche. Francisco Grandmontagne, 22. Teléfono 215050.

**HERTZ** Alquiler sin conductor. — Rent a Car.

**HERTZ** alquila con kilometraje ilimitado y precios especiales a empresas.

**HERTZ** Alquílelo aquí. Entréguelo allá más de 50 oficinas. Estamos en los principales aeropuertos.

**HERTZ.** Aceptamos las principales tarjetas de crédito **ALQUILE** un coche Hertz mientras reparan el suyo.

**HERTZ.** Cale Vitoria, 115 220616.

**VENDO** batería Star, sin plato, por 30.000 pesetas. Calle Vitoria, 179, 2.º G.

**OCASION** vendo Land Rover, modelo 109, seminuevo, M-8926-CH. Telf. 395409.

**VENDO** Dyane-6, matrícula 34.000; por 65.000 pesetas. Calle Vitoria, 179-2.º G.

**VENDO** Seat 850. Teléfono 214678.

**VENDO** plataforma basculante para áridos. Razón, José Antonio Angulo Villarcayo. Teléfono 100179.

**TRANSPORTES** Resino. Por cesar en el transporte por carretera. Vende camiones Barreiros 4.220 y Comet 1.090 normales, en inmejorables condiciones. Con tarjetas Nacional y Comarcal, o sin ellas y aparte cede una Nacional. Calle Nueva Apertura. Tesorera, 2. Teléfono 222737.

## Colocaciones

**NECESITO** chica interna, para señora sola, con informes. Reyes Católicos 10-9.º A.

**PARA** trabajo de encuesta durante el período navideño Buscamos estudiantes universitarios o asimilados Interesados contactar Sr Rapaport Martes 26, a las 10.30 mañana, en Hostal Julia, de Aranda de Duero Referencia 1/1.084

**PARA** trabajo de encuesta durante el período navideño Buscamos estudiantes universitarios o asimilados Interesados contactar Sr. Rapaport martes 26, a las 4,30 tarde en Cafetería Rhin Paseo del Espolón Referencia 8.206

**SE NECESITA** aprendiz de mostrador en Casa Garilletti Interesados presentarse en Oficina de Empleo San Pablo 8 Ref 8.246.

**APRENDIZ** adelantado de mostrador de 16 años, precisa Cafetería Dover. Presentarse en Oficina de Empleo. Referencia 8.102.

**SE NECESITA** asistenta, cuatro horas mañanas, días alternos, con informes. Carmen, 6, 7.º C.

**NECESITO** asistenta mañanas. Informes. Avda. del Cid, 59-61. 10.º D, a partir de la 1,30.

**SE NECESITA** chica fija. Madrid, 2-3.º.

**SE NECESITA** chica, de ocho y media a seis. Carmen, 5-3.º A. Teléfono 208700.

**SE NECESITA** chica con experiencia, buen sueldo. Reyes Católicos, N.º 8-4.º A.

**SE NECESITA** chica de 8 a 4,30. Calle Caja Ahorros Municipal, 4, 3.º, puerta 12 (presentarse tardes).

**ASISTENTA,** mañana y tarde, se necesita, sueldo a convenir. Interesadas llamar al teléfono 202452. Aparicio y Ruiz, 7-3.º derecha.

**SE NECESITA** chica fija. Llamar al teléfono 201084, de 9,30 a 2 y de 4,30 a 8.

**NECESITO** asistenta por la mañana. Teléfono 229871.

**NECESITO** empleada de hogar, con buenos informes. 207088.

**SE NECESITA** aprendiz de camarero. La Mejillonera. Paloma, 33. Referencia 8.254.

**SE OFRECE** chófer, carnet clase B, C, D y E. Teléfono 170339.

**REPRESENTANTE** solicita Fábrica de Artículos de Propaganda (Almanaques, Llaveros, Adhesivos, etc.). Comisiones y rappeles sobre ventas. Escribir indicando datos personales a «Reclamos». Apartado 14. Villalba (Lugo).

**SE NECESITAN** empalmadores para líneas telefónicas en Burgos. Salario a convenir. Informes Oficina de Empleo. Ref.: 8261.

**NECESITO** chica para Madrid. San Lesmes, 1, 3.º izquierda.

**SE NECESITA** pastor ganado lanar. Teléfono 150017. (Referencia 8.265).

**SE NECESITA** chica fija. Informes, 214557.

**NECESITAMOS:** Para visitar clientes, chicos jóvenes, buena presencia, cultura, que tengan coche y todas las tardes libres. Reyes Católicos, 4, 1.º, planta oficinas.

**TRABAJOS** caseros, direcciones hasta 30.000 mensuales Escriventa 793 Sevilla

**PROPONEMOS** trabajo casero: Manual direcciones 30.000 mensuales. Publirenta Alboraya (Valencia)

**SE NECESITA** chica fija, casa pequeña, con dos niños. Telf. 220814.

**SE NECESITA** oficial de 2.ª de Hojalatería o trabajos de zinc. Presentarse en (Oficina de Empleo, Ref. 8.269). Fontanería Antón. Romanceros, 13. Teléfono 201471.

**OFRECESE** asistenta cuidar niños, por la tarde, interesados llamar mañana 224014.

**SE NECESITA** chica o asistenta todo el día. Teléfono 200315.

**NECESITO** chica. Interesadas llamar teléfono 218021.

**CHICA** fija, se necesita. Vitoria, 31-1.º.

**SE NECESITA** chica fija. Llamar teléfono 213369.

**SE PRECISA** chica fija, mayor de 18 años, Paseo de la Isla, N.º 10, 8.º C. Telf. 209715.

## Compras y ventas

**ESTANTERIAS** metálicas Dexion montaje inmediato Ruera Vitoria 19 Telf 203837

**VIVEROS** Gallo. Frutales, chopos, rosales, coníferas, setos. Covarrubias Telf 24

**SE VENDEN** cachorros Gran Danes. Negros. Baratos. Teléfono 222495 Valladolid

**FUTBOLINES** vendo. Doña Berenguela, 10. Teléfono 222923.

**COMPRO** colchones de lana y objetos usados. Paso a domicilio. Teléfono 200374.

**SE VENDEN** cachorros pastor alemán, de raza. Crucero San Julián, N.º 8 bajo. Teléfono 214572.

**ARBOLES** frutales, árboles de sombra, arbustos rosales, coníferas, plantas de jardín Precios interesantes. Viveros Aldonza. Teléfono (941) 360899 Nájera (Logroño)

**VENDO** 1.000 fardos de esparceta empacada, forraje. Razón, teléfono 72. Castrojeriz.

## Enseñanzas

**FISICA,** 3.º BUP. Teléfono 222872.

**GRADUADO** Escolar 8.º E.G.B Telf. 222872.

**INLINGUA,** lo nuestro son los Idiomas. Enseñanza, Traducción. Alonso Martínez, 7. 206851.

**GRADUADO** Escolar, E.G.B., Matemáticas, Física, Química. Zona Reyes Católicos. Teléfono: 229846 (llamar 1 a 4).

**DOY** clases Matemáticas, Física, Química, E.G.B., B.U.P., F. Profesional. Telf. 219984.

## Fincas

**VENDO** piso, 122 metros, calefacción central, para informes, Carretera Logroño, 105, 2.º B

**SE VENDEN** naves industriales, en carretera Madrid Informes Construcciones Serrano Calle Legión Española Telf 201543

**SE VENDE** piso. Teléfono 222708

**OPORTUNIDAD** vendo local 150 m. Avenida Vena Teléfonos 212093 216993

**SE VENDE** o alquila piso Los Colonia, 6. Teléfono 215048.

**VENDO** bodega-bar zona Gamonal, esquina dos calles, por no poder atender Teléfono 221075

**VENDO** piso, calefacción económico, zona carretera Arcos Teléfono 201123, mañanas.

**SANTOS.** — Chalets de lujo, dentro ciudad, total independencia, espacios amplios de recreo y asueto. Calle Julio Sáez Hoya, N.º 8-6.º

**VENDO** piso soleado, 4 habitaciones, calefacción central Calle Nuestra Señora de Belén. Telf. 216306.

**VENDO** piso soleado, calle Villalón, 9-5.º E.

**PISO,** vendo Avenida Valencia, 2, calefacción central. Razón: portero.

**VENDO** piso en calle Santiago, 104-4.º B, económico. Razón, en el mismo.

**LOCAL.** — comercial en Plaza San Bruno (Gamonal), 120 m² por 5,30 altura. Vende Agencia Inmobiliaria Isabel.

**VENDO** piso a estrenar en Santa Clara, 10. Burgos. Para tratar llamar al teléfono 321201 de Miranda de Ebro, de nueve a dos y de cuatro a seis.

**PRIGO.** — Héroes División Azul, cuatro dormitorios, salón, exterior, estrenar. Parquet.

**PRIGO.** — Francisco Grandmontagne, cuatro habitaciones, calefacción, armarios empotrados, exterior, terraza.

**PRIGO.** — Piso económico: San Francisco, tres habitaciones, cocina, baño. Exterior.

**PRIGO.** — Pisos en Paseo Isla, cuatro dormitorios, salón, magníficas panorámicas, exteriores.

**PRIGO.** — Plaza Cruzada, piso totalmente exterior, buenas vistas, servicios centrales.

**PRIGO.** — Pisos Gamonal: diversas situaciones, precios. Informes: Calle Vitoria, 175, 1-F.

**PRIGO** Agentes de la Propiedad: Moneda, 13; Vitoria, 175, 1-F.

**PRIGO.** — Apartamentos: San Julián, Francisco Salinas, Fuentecillas. Visítelos.

**PRIGO.** — Piso económico, cercanías Avenida Cid: 1.300.000 pesetas.

**PRIGO.** — San Lesmes, Sagrada Familia, Avenida Cid, Reyes Católicos. Infórmese.

**PRIGO.** — Pisos económicos Gamonal: Camino Andaluces, Barriada Inugara, Urbecasa. Visítelos.

**PRIGO.** — Pisos construcción Gamonal: entrega llaves un año. Servicios centrales, garaje. Informes: Vitoria, 175, 1-F.

**PRIGO.** — Vadillos: Alonso Cartagena, Villarcayo, Francisco Sarmiento, Avenida Cid.

**PISOS** en construcción, calle Santiago, con calefacción central, agua caliente, plaza de garaje y trastero. 500.000 pesetas entrada y resto 10 años. Precio oficial. Calle Madrid, 22, 2.º B.

**VENDO** lonja, calle Felipe II, Espinosa de los Monteros. Teléfono 120371.

**VENDO** piso muy barato. Teléfonos 211837 y 203279.

**SE VENDE** o alquila piso en Gamonal, a estrenar. Informes, General Mola, 25-1.º A.

**SE VENDE** piso céntrico. Informes, teléfono 219946.

**SE VENDE** piso. 1.900.000 pesetas. Teléfono 203689.

**RITORT.** — Compra pisos, apartamentos, locales, pago contado. Reyes Católicos, 4.

**RITORT.** — Pisos Plaza Lavaderos. Exterior. Entrada 600.000. Reyes Católicos, 4.

**RITORT.** — Pisos nuevos, Eladio Perlado, garaje. Entrada 900.000. Reyes Católicos, 4

**RITORT.** — Pisos en todas las zonas, Gamonal, mínima entrada, máximas facilidades.

**RITORT.** — Vendo piso calle Salas. Entrada 600.000, precio ocasión.

**RITORT.** — Pisos Avda. Vena, 5 habitaciones, teléfono, calefacción, exterior, precio ocasión.

**RITORT.** — Piso calle Madrid, Alhóndiga, exterior, calefacción, urge vender, ganga

**RITORT.** — Buhardilla, zona Carmen, 900.000. Entrada 300.000. Reyes Católicos, 4.

**RITOR.** — Piso Avenida Reyes Católicos, Edificio Médicos, cinco habitaciones, 3 servicios garaje.

**RITOR.** — Local Avenida Cid, 12 metros fachada, dos calles. Urge vender Ocasión.

**RITORT.** — Local calle Madrid, fachada 8 metros, reformado, con negocio, precio ganga.

**RITORT.** — Naves industriales, Villalonquéjar, entrada 1.000.000 pesetas. Resto 5 años.

**SE VENDE** piso calle Santa Cruz Informes. teléfonos 201045-46

**VENDO** parcela 5.100 metros: 3.000 edificables, bien situada. Polígono Industrial, precio interesante Teléfonos 224892 220156

**VENDO** piso, calefacción central, soleado. Calle Vitoria, 259-6.º C.

**VENDO** piso Avenida Cid, 87, Parque las Avenidas. Informes, portería y 225981.

**VENDO** piso barato, 3 dormitorios, cocina, comedor, baño y carbonera. Calle Emperador, 70-5.º E.

**SE VENDE** piso en Avenida del Cid. Teléfono 221187 (5-8 tarde).

**VENDO** piso estrenar. Teléfono 206690.

**VENDO** casa con finca, a 12 kilómetros Burgos. Teléfono 220199.

**SE VENDE** piso, calle Madrid, 64-5.º A.

**SE VENDE** piso San Francisco, 161-1.º A, 4 habitaciones, cocina y baño. Calefacción.

**SANTOS.** — Vendo piso Avda. del Vena, 6 habitaciones, 3 servicios. Precio interesante.

**SANTOS.** — Piso calle Santiago, 4 habitaciones, servicios centrales.

**SANTOS.** — Pisos calle Arzobispo de Castro, 4 habitaciones, servicios centrales, a estrenar.

**SANTOS** Agencia Inmobiliaria, calle Julio Sáez de la Hoya, N.º 8, 6.º

**SANTOS.** — Pisos, Vitoria (Gamonal), servicios centrales, 4 habitaciones, entrada, 600.000 pesetas.

**SANTOS.** — Pisos calle Trinidad, 5 habitaciones, calefacción individual. Calle Julio Sáez de la Hoya, N.º 8-6.º.

**SANTOS.** — Pisos en Gamonal, 4 y 5 habitaciones, calefacción central o individual.



M.E.C.D. 2017

# Se reactivó el consumo de energía eléctrica durante el año 1978

Madrid (Logos). — El consumo de energía eléctrica aumentó el 1,55 por ciento en 1978 respecto al crecimiento del 77, según informa UNESA.

La producción española de energía eléctrica —en bornes de alternador— durante el pasado año 1978 fue de 100.027 millones de kilovatios-hora, con un aumento del 6,63 por ciento sobre los 93.804 millones de kilovatios-hora obtenidos en 1977.

La estructura de dicha producción ha sido la siguiente: 1.625 millones de kilovatios-hora de producción hidro-eléctrica, con un aumento del 2,17 por ciento sobre 1977; 50.774 millones de kilovatios-hora de producción termoeléctrica clásica, con un aumento del 9,10 por ciento sobre 1977 y 7.628 millones de kilovatios-hora de termoeléctrica nuclear, con aumento del 16.90 por ciento sobre la producción de 1977. La mayor tasa de crecimiento de la producción ha correspondido pues a la nuclear, seguida de la termoeléctrica clásica. La reducida tasa de aumento de la producción hidroeléctrica estuvo motivada por la existencia de una situación hidráulica similar a la del año anterior, aunque con un notable empeoramiento en el otoño.

Las importaciones de energía eléctrica a lo largo del año 1978 ascendieron a 1.729 millones de kilovatios-hora, con un aumento del 23,24 por ciento sobre 1977.

La energía eléctrica disponible para la demanda se cifra en 97.352 millones de kilovatios-hora, cuya distribución ha sido la siguiente: 3.251 millones de kilovatios-hora, destinados a la exportación, 1.772 millones de kilovatios-hora de energía consumida en bombeo y 92.329 millones de kilovatios hora de energía eléctrica disponible para los abonados. Estos 92.329 millones de kilovatios-hora de consumo de los abonados, medido a la salida de las centrales, supone un aumento de 5,94 por ciento sobre el consumo de 1977. Se ha producido pues una ligera reacivación del consumo, ya que la tasa de crecimiento del mismo en 1977 respecto a 1976 había sido del 4,41 por ciento.

INSTALACIONES DE TRANSPORTE Y DISTRIBUCION

El aumento real de potencia instalada durante 1978 ha sido de 648.066 kilovatios, situándose la potencia instalada total de España al finalizar el año 1978 en 28.198.270 kilovatios, distribuidos del modo siguiente: 47,89 por ciento centrales hidroeléctricas, 48,1 por ciento centrales termoeléctricas clásicas y 3,97 por ciento centrales termoeléctricas nucleares.

Entre las principales nuevas centrales puesta en servicio durante el año 1978, correspondieron 420.360 kilovatios de potencia instalada a centrales hidroeléctricas y 350.500 kilovatios de termoeléctrica clásica.

Por otra parte, también durante el último año se registró un aumento del 1,67 por ciento en la longitud de la red general peninsular, pasando de 33.536 kilómetros de longitud el 31 de Diciembre de 1977 a 34.096 en la misma fecha de 1978. El mayor crecimiento correspondió a las líneas de 380 kv., cuya longitud aumento en el 5,04 por ciento

NUEVA CONCESION DE EXPLOTACION DE HIDROCARBUROS

Tarragona (Efe).— Ha sido otorgada una nueva concesión de explotación de hidrocarburos, frente a las costas de Tarragona, por parte del Ministerio de Industria y Energía.

La concesión en la denominada "zona C, subzona A", se otorga a Chevron Oil Compain of Spain, compañía de investigación y explotaciones petrolíferas. Cnql Oil Benison Mines y Empresa Nacional de Investigación y Explotación de Petróleo.

La última de las compañías citadas, Eniepsa, mediante prospecciones realizadas en la plataforma semisumergida "Medusa" descubrió recientemente una bolsa de petróleo, con una capacidad superior a los tres millones de toneladas, en el sondeo "Delta E", situado a unos 30 kilómetros de la costa y frente mismo del delta del Ebro. El valor aproximativo de tal bolsa es de 24 mil millones de pesetas según se estima en fuentes oficiosas.

# PREPARADO EL "ESTATUTO DEL MENOR"

## Diversos servicios para insertar al niño en la Sociedad van a experimentarse próximamente en Burgos

Madrid (Logos). — El interés prioritario del niño, que eficazmente se asegura en toda la situaciós que pueda plantearse, es el elemento fundamental del «Estatuto del menor», cuyo borrador ha publicado el Ministerio de Cultura y ha sido presentado a los medios informativos por el director general de Desarrollo Comunitario, señor García Margallo.

Se pretende que ésta sea la respuesta de España a las exigencias que plantea el Año Internacional del Niño, que hoy comienza. El Consejo de Ministros ha creado ya una comisión interministerial de los departamentos implicados a fin de estudiar si el estatuto puede convertirse en proyecto de Ley. El estatuto se presenta en forma articulada con 426 disposiciones en su elaboración se ha venido trabajando desde el mes de Abril de 1978.

La promoción y protección de menores se estructura bajo las directrices de un secretario de Estado que asume la presidencia del nuevo Consejo de Promoción y Protección de Menores, con el fin de asegurar la coordinación de cuantas acciones se ejecuten para promover el bienestar de los niños.

Según el director general de desarrollo comunitario, el estatuto del menor desarrollará los principios constitucionales en relación con el niño así como los que contiene la declaración internacional de sus derechos hasta sus últimas consecuencias jurídicas, con una visión esencialmente multidisciplinaria.

En España, ha indicado el Sr. García Margallo, existe un vacío legal en relación con el niño. La jurisdicción presenta un vacío considerable y ahora quiere llenarse a través de la inserción del iño en la sociedad, por lo que se realizó el trabajo actual. Además el estatuto del menor se presenta como texto único, no como reforma de leyes. La familia sigue siendo modelo insustituible en la integración del niño en la sociedad. Se crea la figura del defensor del menor se articulan una serie de servicios sociales para la promoción del papel de la familia y su capacidad educativa. Y en situaciones de carencia se prevén, progresivamente, una serie de instituciones que tratan de integrar al niño en la sociedad. Entre estas reformas se prevé la de las reglas sobre adopción, agilización de acogimiento a menores, hogares familiares, y po. último instituciones u hospicios.

De estos servicios sociales va a realizarse una próxima experiencia en Burgos.

# Anuncios por palabras

**SANTOS.** — Piso San Francisco, 4 habitaciones, exterior, entrada, 600.000 pesetas. Resto facilidades.

**SANTOS.** — Locales en Gamonal, Plaza San Bruno, calle Santiago, Eladio Perlado, San Juan de Ortega, calle Vitoria, desde 25 m², distintos precios.

**SANTOS.** — Locales Avda. Vena, Reyes Católicos, Avda. del Cid, desde 80 m².

**SANTOS.** — Pisos de lujo 160 m² útiles con plaza de garaje, calle Julio Sáez Hoya, número 8-6.º.

**SANTOS.** — Pisos Isla, 5 y 6 habitaciones, servicios centrales, con plaza de garaje.

**SANTOS.** — Pisos Santa Agueda, 5 habitaciones, plaza de garaje.

## Ganados y aperos

**UN REMOLQUE** todo chapa Tratar Eloy Lope Iglesiarrubia

**SE VENDE** vaca de leche, abocada a parir. Luis Val en Villahoz.

## Pérdidas

**PERDIDA** de una perra de lanas, negra, con manchas blancas, en la zona Reyes Católicos. Avisos, Sagrada Familia, 31 - 3.º izquierda. Gratificaré.

## Huéspedes

**DOY** pensión completa, céntrico. Telf. 208627.

**MESON** del Peregrino, pensión completa. Calle Hospital Militar, número 12. Telf. 206112.

**SE ALQUILA** habitación dormir, una cama o dos. Calle San Juan de Ortega, 18-3.º B.

**CEDO** habitaciones, dos camas, posibilidad cocina. San Lesmes, 11, 1.º.

**BUSCAMOS** compañero, compartir piso. Telf. 200898. 3,30 en adelante.

**SE OFRECE** habitación a señoritas, céntrico. Telf. 223944.

**CEDO** habitación a caballeros, sólo dormir. Plaza Logroño, 3-6.º C.

**JUBILADO,** bien de salud, busca pensión completa, casa particular, poca familia, calefacción, mesa estudio. Llamar 226253. Joaquín.

**ALQUILO** habitación 2 camas, derecho cocina. San Cosme, 22-5.º izquierda. Telf. 208837.

## Televisores

**RADIO CARACAS** Reparación televisores todas marcas a domicilio Instalación y reparación antenas colectivas e individuales Calzadas 18 Tel 221529

**REPARAMOS** al día televisores todas marcas «Tele-Orly» Teléfono 224139

## Traspasos

**SE TRASPASA** bodega Carlos calle Arzobispo Pérez Platero, Nº 3. Informes en la misma, llamando al teléfono 222164

**RITORT.** — Traspasa tiendas alimentación, droguerías, fruterías negocios rentables, desde 500.000. Rentas bagisi as. Reyes Católicos, 4.

## Varios

**DIMSA** Sistemas electrónicos de alarma— Bancos pisos tiendas Avisos teléf 202054

**SISTEMAS** de alarma, proteja su piso, establecimiento comercial con seguridad Tronic Infórmese Telf 201207.

**REPARO** puertas ventanas aluminio y hierro a domicilio Tel 200821

**SE OFRECE** pintor-empapelador. Teléfono 226131.

**SE HACEN** trabajos de albañilería. Teléfono 219427.

**SE OFRECEN** dos albañiles de primera, especializados para hacer reformas, Burgos y provincia. Calle Avila, N.º 21-4.º A.

**FOTO GRABADOS** Confección rápida. **TALLERES GRAFICOS** «Diario de Burgos». Precios ventajosos. Calle San Pedro Cardeña, 34. Telf. 217358 y «Papelería Tagra». Vitoria, 18 Telf. 202852.

# POR FALTA DE CABALLOS NO HABRA CABALGATA DE REYES

## En varios municipios de Ciudad Real

Membrilla (Ciudad eRal) (Efe).— Por carecer de caballos, varios Municipios de esta provincia no podrán celebrar su tradicional Cabalgata de Reyes la víspera de la Epifanía.

El motivo es en parte la aminoración de la raza equina por la automatización del sistema de laboreo de las tierras.

Este año los Reyes Magos cabalgarán sobre tractores y carrozas para satisfacer a la población infantil.


# OPOSICIONES

## AUXILIARES MINISTERIOS CIVILES

**COMUNICA A SUS ALUMNOS QUE EL PLAZO DE SOLICITUD TERMINA EL DIA 12 DE ENERO. INFORMES: DE 9 A 1 Y DE 4 A 10, LLAMANDO A LOS TELEFONOS 201375 221475 O 228738.**

**Preparación intensiva completa a partir del día 8 en:**

# ACADEMIA VALDEMORO RIPOLLES

**SANJURJO, 13 Y 14. BURGOS**

# CON LA CALIDAD Y PRESTIGIO DE SIEMPRE... UNA GRAN OFERTA DE ALTA FIDELIDAD

Dual SCOTT AKAI

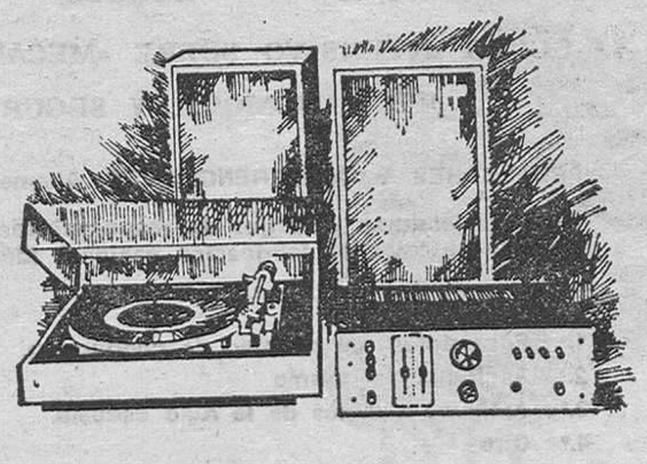

- AMPLIFICADOR SCOTT A.407 18+18 W. R.M.S.
- GIRADISCOS DUAL CS 1225 - AUTOMATICO
- CAPSULA MAGNETICA SHURE - M-75

-DOS PANTALLAS AKAI SR-1025

**P.V.P. 49.900**

UTILICE NUESTRA TARJETA CREDIMUSIC

Ruera hifi

PLAZA MAYOR, 33
Telf. 20 12 70
BURGOS





M.E.C.D. 2017

# nuestra PROVINCIA

## PRIMERA MISA EN VILLADIEGO

El pasado día treinta de Diciembre tuvo lugar en la iglesia parroquial de Santa María de Villadiego la solemne celebración de la primera misa del joven y nuevo sacerdote don Jesús-Carlos Delgado García, hijo de esta villa y de nuestros buenos amigos don José Delgado y doña Patrocinio García, secretario del Ayuntamiento de esta villa y profesora de E.G.B. respectivamente.

Previo volteo de campanas que reunía a numerosos fieles para asistir a la celebración, el nuevo sacerdote salía de la Residencia Sacerdotal acompañado de numerosos amigos sacerdotes, quienes ya revestidos se dirigieron a la iglesia, que se encontraba bellamente adornada. El Coro parroquial, dirigido por nuestro querido párroco don Angel Diez, les recibió con el canto de «Pueblos de Reyes» A lo largo de la Celebración interpretaro, selectas canciones. Las lecturas fueron proclamadas por sus dos hermanos y tras el Evangelio el nuevo sacerdote nos dirigió bella y conmovedora Homilía La oración de los fieles las dirigieron sus tres hermanas y primo Sus padres visiblemente emocionados le presentaron el pan y el vino para la Eucaristía. Momento muy solemne fue la Consagración, el Rito de la paz que el nuevo sacerdote comunicaba a todos en abrazo fraternal y la Comunión distribuída a todos bajo las dos especies. Finalmente tuvo lugar el hermoso y cálido besamanos. Así terminaba la Eucaristía que fue bella y emotiva.

Por la tarde, los numerosos invitados que se acercaban al centenar fueron obsequiados con un espléndido almuerzo en el Hostal de la villa; aquí también reinó la alegría más desbordante, siendo los jóvenes quienes hicieron gala de su buen humor y de su buen cantar.

A los postres, don Virgilio Martín, capellán en Villadiego, leyó bella y original poesía dedicada al neo-sacerdote, y que fue largamente aplaudido: el champán, el café, y variados licores cerraban bellamente tan fraternal banquete.

Nuestra enhorabuena a Jesús-Carlos, a sus padres, hermanos y familiares y al Instituto Secular «Verbum Dei» que ya tiene en sus filas un sacerdote más. El Señor le depare un largo y fecundo apostolado sacerdotal. «Ad multos annos»

V. M.

## APROBADOS LOS ESTATUTOS DE LA LONJA AGROPECUARIA DE LERMA

### Será inscrita próximamente en el Registro Especial de Mercados en Origen del Ministerio de Agricultura

Han sido aprobados los estatutos de la lonja agropecuaria de Lerma. El hecho tuvo lugar ayer, luego de las sesiones habituales de mercado correspondientes al primer miércoles de mes.

En una reunión, los componentes de la Junta de Precios aprobaron, de acuerdo con el orden del día, los Estatutos de funcionamiento de la Lonja, Reglamento de la Junta de Precios y elección de componentes de la Comisión gestora.

Con los estatutos aprobados queda formalmente constituida la Lonja Agropecuaria de Lerma

Para la Comisión Gestora fueron elegidas las siguientes personas, que ocuparán los cargos designados:

Presidente, don Francisco Montoya Ramos, jefe provincial de ICA; vicepresidente, don Benigno Rodríguez González, alcalde presidente del Ayuntamiento de Lerma; secretario general don Juan Javier Villagra de Blas, jefe del negociado de Comercialización Agraria. En representación del sector productor fueron elegidos don Alberto Lozano Izquierdo, don Julián Peñalba y don Fidel Gutiérrez Carcedo; representando a los sectores comercial e industrial se eligieron a don Jaime San Millán, don Aureliano Martínez Ortega y la representación de la industria conservera Campofrío

Los estatutos constan de diez artículos donde se determinan entre otras cosas la finalidad de la Lonja, su ubicación, la periodicidad de la celebración de las sesiones administración y gestión de la misma, funciones del presidente y de la Comisión Gestora, servicios disponibles, etc.

Destaca, por su importancia de cara a los agricultores, el contenido del artículo 1 que delimita la finalidad de la lonja; su texto es el siguiente:

Artículo 1. — Finalidades:

La finalidad principal de la Lonja Agropecuaria de Lerma será la de promover la concentración de la oferta y la demanda, estimulando la concurrencia de toda clase de compradores y vendedores, para conseguir una mayor facilidad en las operaciones de compra-venta

Al mismo tiempo asume como misión prioritaria la determinación de las diversas cotizaciones medias o precios más representativos resultantes de las diversas operaciones realizadas y la información recogida a través de compradores y vendedores Para esto la Lonja contará con las Juntas de Precios correspondientes a los productos a contratar que en principio serán porcino cebado lechones, vacuno y cereales

Estas Juntas serán las encargadas de fijar los únicos precios válidos para su difusión al público tanto en la sala de contratación como a nivel provincial, regional o nacional, y además:

—Promover e implantar nuevas normas de tipificación del ganado para conseguir una mayor ordenación de la oferta y facilitar las operaciones de compra-venta sin presencia física.

—Recoger las características y tendencias de la demanda y difundirlas entre los ganaderos a fin de que adopten su programa de producción de acuerdo con esta demanda

—Cualesquiera otra actividad que pueda contribuir a mejorar la comercialización de los productos agrarios de la provincia.

## INFORMACION SOBRE LA LONJA AGROPECUARIA DE LERMA

**Fecha de celebración: 3-1-1979.**

COTIZACIONES AL CIERRE

| | |
|---|---|
| **CEREALES** | |
| Cebada carreras (pesetas kilo) | 10,90 |
| Ceba 6 carreras (pesetas kilo) | 10,80 |
| Avena (pesetas kilo) | 10,40 |
| **PORCINO CEBADO** | |
| Selecto (pesetas kilo-vivo) | 96 |
| Normal (pesetas kilo-vivo) | 91 |
| Graso (pesetas kilo-vivo) | 87 |
| Cerdas desvieje (pesetas kilo-vivo) | 66-71 |
| **LECHONES** | |
| 21 Kgs. selecto (pesetas kilo-vivo) | 140 |
| 21 Kgs. corriente (pesetas kilo vivo) | 130 |
| Diferencia sobre 21 Kgs. (pesetas kilo-vivo) | 70 |
| **GANADO VACUNO** | |
| Añojos extra (pesetas kilo-canal) | 285 |
| Añojos primera (pesetas kilo-canal) | 270-275 |
| Añojos corriente (pesetas kilo-canal) | 225 |
| Vacas extra (pesetas kilo-canal) | 170 |
| Vacas primera (pesetas kilo-canal) | 140 |
| Vacas Industria (pesetas kilo-canal) | 85-90 |
| Terneras carne blanca (pesetas kilo-canal) | 345 |

**COMENTARIO**

—En cereales poca oferta.
—Tendencia a la baja en vacuno, sobre todo en añojos.
—Sigue el mercado firme en porcino cebado y estable en lechones
—La próxima lonja se celebrará el día 17 de Enero.

## BRIVIESCA ULTIMO PLENO DEL AYUNTAMIENTO

El Ayuntamiento Pleno, correspondiente al día 29 de Diciembre de 1978, tomó, entre otros los siguientes acuerdos:

Autorizar tomas de agua y desagüe para usos industriales, a «Industrias Briviesca S.A.», para planta industrial y vivienda en parcela 23 del Polígono «La Vega» y para usos domésticos a Hnos Hernáez Rojas, para edificio de 40 viviendas y lonjas en Avda Juan de Ayolas núm 25

Informar favorablemente expediente promovido por Construcciones Sagredo Martínez, para instalación de depósito de gas propano para edificio de viviendas construído en parcela 2 de la urbanización «La Cercada» y otorgar licencias conforme al dictamen preceptivo de la Comisión provincial competente a don Miguel y don Silverio Fernández para ampliación de fábrica de productos de elaboración de madera y a Industrias Briviesca S.A., para construcción e instalación de fábrica de aparatos electrodomésticos ambos en el Polígono Industrial «La Vega»

Aprobar liquidaciones giradas en expedientes de aplicación del arbitrio sobre incremento de valor de los terrenos por transmisiones fectuadas dentro del año actual

Aprobar cuenta de Administración del Complejo municipal deportivo, correspondiente al cuarto trimestre del año actual por un total de ingresos y gastos de 174.415 y 236.749 pesetas, respectivamente

Aprobar certificación número 1 de obras de ampliación del abastecimiento de agua potable a esta ciudad y cuenta de honorarios correspondiente a la misma, por un importe total de 3.052.253 pesetas

Dejar pendiente «sobre la mesa», propuesta de adjudicación del arriendo de la plaza de toros, de esta ciudad para el año 1979 sin perjuicio de conseguir una modificación de la propuesta y dejar sentados los derechos y obligaciones que debieran convenirse por las partes

Aprobar dictamen de la Comisión de Hacienda sobre fijación del índice de valoración de terrenos, de este Municipio, a efectos de aplicación de la ordenanza del impuesto municipal sobre el Incremento de valor de los terrenos, con efectos de primero de Enero de 1979.

MOVIMIENTO DEMOGRAFICO

Durante el pasado año de 1978 el Movimiento Demográfico en esta ciudad ha sido el siguiente:

Nacimientos 81, matrimonios 28, defunciones adultos 42, defunciones párvulos 2 Entre las defunciones se registró el óbito de dos personas que habían cumplido 92 años de edad


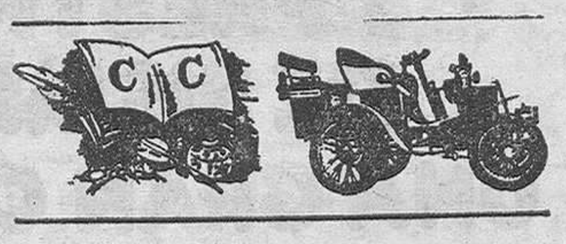

Auto Escuela «ELENA»

PATROCINADA POR EL CENTRO DE FORMACION PROFESIONAL

«POLITECNOS»

Calle Calera, 29 BURGOS Teléfono: 209296

5.º CURSO INTENSIVO SOBRE «MECANICA Y ELECTRICIDAD DEL AUTOMOVIL Y SEGURIDAD VIAL»

— PROFESORES Y CONFERENCIANTES: Altamente cualificados.

Ostentan jefaturas y cargos de responsabilidad en servicios y concesionarios de vehículos de fabricación nacional. Médicos, psicólogos, juristas.

— PARTICIPANTES:

1.º Poseedores del permiso de conducción.
2.º Aspirantes al mismo
3.º Antiguos alumnos de la Auto Escuela.
4.º Otros.

— FECHA DE REALIZACION: Del 15 Enero al 15 Febrero.

— HORARIO: De 9 a 10 noche (De lunes a viernes).

— APERTURA DEL CURSO: El lunes, día 15 Enero.

— CLAUSURA DEL CURSO: El día 15 de Febrero.

— NUMERO DE PLAZAS 25.

— INSCRIPCION: El plazo de solicitud para la inscripción queda establecido hasta el día 13 del actual mes de Enero

NOTA. El curso será GRATUITO. Los participantes abonarán una pequeña cuota para gastos de material al formalizar la inscripción

— LUGAR DE CELEBRACION: En la sede de la Auto Escuela

— INFORMES: En la Secretaría de la Auto Escuela "ELENA" Calle Calera, 29 en horas de oficina: De 10 a 1 mañana de 4 a 10 noche.

ACADEMIA CASTILLA

OPOSICION

AUXILIARES DE LA ADMINISTRACION DE JUSTICIA

250 PLAZAS

18 años. Bachiller elemental o equivalente

Unica Academia en Burgos con CUATRO AÑOS de experiencia en la preparación de esta Oposición y con

VEINTICINCO OPOSITORAS APROBADAS

COMIENZO DE LAS CLASES: 8 DE ENERO

INFORMACION: San Cosme, 6-1º





M.E.C.D. 2017

# nuestra PROVINCIA

## ARANDA SESION DEL PLENO DEL AYUNTAMIENTO

A las 9,20 de la noche del pasado martes, día 2, se celebró, en segunda convocatoria, el Pleno aplazado el 28 de Diciembre.

Presidió el alcalde don J. Eugenio Romera Pascual, y asistieron los tenientes de alcalde y concejales señor López Ortega, señorita Martínez Astigarraga y señores Peñalba Martínez, Díaz Jiménez, Peñalba López y Abajo Velasco. Estaban asistidos del secretario de la Corporación señor Acero y del interventor accidental, señor Martín Blanco.

Los temas que se trataron fueron los siguientes:

Se dio lectura al borrador de la sesión anterior, correspondiente al 21-12-78, que fue aprobado.

En el apartado de comunicaciones oficiales y particulares y entre otros, uno sobre Centros de Enseñanza a Distancia. Varias felicitaciones recibidas en Secretaría con motivo de las fiestas navideñas. De la Delegación de Hacienda, sobre este escrito se faculta a la Alcaldía para interponer recurso económico-administrativo contra reclamación de importe de plusvalía por Safen Michelín. Comunicación de don Julián Arauzo, agradeciendo a la Corporación la concesión y entrega de la Medalla de Plata a su persona. Se acuerda felicitarle al haber sido proclamado recientemente «Jubilado burgalés del Año», por Radio Juventud de Burgos. Escrito del M.º del Interior sobre categoría del actual jefe de Policía Municipal, reconociéndole la de inspector. Se dio cuenta a los presentes de un proyecto titulado «Ciudad Cultural Infantil Inca», enviado al Ayuntamiento por don Francisco de las Heras, arandino residente en Bogotá.

Se aprobaron los pagos y cuentas municipales 1977 que presenta el señor interventor. Igualmente se aprueban los pagos siguientes: a Almacenes Cámara (BU), 1.142.140 pesetas, a cuenta de obras efectuadas en el Estadio de fútbol. También por obras diversas, a don Malaquías de Blas 1.500.000 pesetas; a don Mariano Cuenca, por instalación calefacción casas bomberos, 1.000.000 pesetas; por la ejecución de pozos de agua potable, cantidad a cuenta, 500.000 pesetas; a don Eduardo Simón, por obra centro escolar Santa Catalina, 500.000 pesetas.

Se acordó adquirir a los señores Herederos de don Manuel Martín Arregui una finca sita detrás de la parroquia de San Nicolás de Bari, a fin de construir un centro de convivencia cultural, por un importe de pesetas 220.000.

Igualmente se acordó afectar 2.490.946 pesetas del superávit del ejercicio anterior, para la adquisición a los señores Herederos de don Alejandro Martínez Manrique de la finca sita en el pago del C. Quintana, colindante al paseo Virgen de las Viñas y con el fin de anexionarlo al parque.

Y no habiendo más asuntos de que tratar, el señor alcalde levantó la sesión.

**CAMPAÑA DE NAVIDAD 1978**

A beneficio de la Campaña de Navidad, el viernes, 5 de Enero y a las 9,30 de la noche ,el cuadro de actores de A.D.C. Michelín pondrá en escena en el Teatro Cine Aranda, la divertidísima comedia «Tu mujer nos engaña», de Manuel Merino y José de Lucio. Dados los fines benéficos de la representación, así como el carácter festivo y alegre del tema, es de esperar que se alcance un gran éxito, tanto en el aspecto artístico como en el económico.

**ANOMALIAS EN EL SERVICIO DE RECOGIDA DE BASURAS**

Venimos observando que últimamente se vienen registrando ciertas anomalías en el servicio de recogida de basuras, al no coincidir en la misma hora el paso del camión de basuras.

Si pasa por algunas calles con anterioridad a la hora normal, se puede dar el caso, que en realidad se de, de que algunas amas de casa no hayan depositado los cubos de basura con la anterioridad normal y se queden para el día siguiente, tras permanecer horas a la puerta de sus viviendas a merced de los perros callejeros que, lógicamente, esparcen los desperdicios por los pavimentos, volviendo a ensuciarlos.

Por el contrario, si pasa después del horario normal, los cubos que se han depositado, igualmente se prestan a que sean esparcidos los desperdicios por el pavimento por los animales callejeros.

Habiendo observado estas anomalías, consideramos oportuno que se regulen los horarios de recogida de las basuras, para que el vecindario en general sepa a qué atenerse.

**FALLO DEL CONCURSO DE BELENES Y ADORNOS NAVIDEÑOS**

Una vez revisados los trabajos de los concursantes inscritos, el Jurado calificador, formado por la señorita Martínez Astigarraga y los señores García S. Pedro Tascón, Calvo Arranz y Del Río Vivanco, ha acordado dictar el siguiente fallo:

**Categoría A (Belenes en Centros escolares).**

Primer premio, (2.000 pesetas y trofeo), Grupo escolar Padre Janáriz; segundo (1.500 pesetas y trofeo), Colegio Dominicas, primero de BUP; diplomas de participación, Colegio Veracruz, 3.º, 4.º, 5.º; Colegio Veracruz, 7.º, Colegio Dominicas, 2.º, A, Colegio Dominicas, 2.º, B, Colegio Icede, 4.º, 5.º, 6.º y 8.º

**Categoría B (Belenes en domicilios particulares):**

Primer premio (2.000 pesetas y trofeo), J. Carlos Santirso, Av. Caídos, 12; segundo (1.500 pesetas y trofeo), M. Antonia Antona, Padilla, 18; mención especial, Eduardo Hornillos, Castrojeriz, 8; diplomas de participación, Juan Rafael Alvaro, Gloria Cuesta Pastor, Carlos Pastor Arranz, Javier Cabañas, Miguel A. Calvo, Hnos. Gómez Díaz y María Begoña Picón.

**Categoría C (Belenes en Entidades y Organismos públicos):**

Primer premio (Trofeo), Madres Dominicas del Colegio Santo Domingo de Guzmán; segundo (Trofeo), Madres Bernardas.

**Categoría D (Belenes o adornos navideños en establecimientos comerciales):**

Primer premio (Trofeo), familia Cabañes, Hotel Montehermoso; segundo (Trofeo), desierto.

La entrega de premios a los participantes se efectuará el día 6 de Enero, a las doce de la mañana, en el salón de actos del Ayuntamiento.

El Jurado hace constar la gran diversidad de técnicas y materiales empleados en la confección de los Belenes, todos ellos de un alto valor artístico y humano.

**FARMACIA DE GUARDIA**

Don Luis Mira Berzosa, en Plaza del Caudillo, 28.


EMPRESA TRABAJANDO EN ZONA DE BURGOS

NECESITA

**PALISTA**

PARA RETRO ORUGA.

Los interesados, deberán dirigirse por escrito, a la Oficina de Empleo SEAF.

Plaza Mayor, 1.
ARANDA DE DUERO
(Burgos)
SEAF-PPO Aranda n.º 1090

**IBERDUERO, S. A.**

**DISTRIBUCION BURGOS**

Teniendo que realizar trabajos de construcción en esta capital efectuaremos, previo conocimiento y autorización de la Delegación de Industria, un corte en el suministro de energía eléctrica el día 5 del actual, desde las 10,00 horas hasta las 11,00 horas, aproximadamente, al centro de transformación denominado:

JUAN XXIII

En caso de realizarse los trabajos antes de la hora indicada, se restablecerá el servicio sin previo aviso.

**SALA DE FIESTAS**

**BRANDIS**

**ARANDA DE DUERO**

PRESENTA CON CARACTER DE GRAN ACONTECIMIENTO:

1.º — AL GENIAL

**MIGUEL DE LOS REYES**

Y SU GRAN BALLET DE ARTE ESPAÑOL, CON LA COLABORACION DE

**LA TERREMOTO DE MALAGA**

2.º — LOS **DOBLE B**, PAREJA INTERNACIONAL SEXI-COMICA.

3.º — LOS **SONNIS**, PRIMER PREMIO DE ROCK EN EL FESTIVAL INTERNACIONAL DE ARLES (FRANCIA).

4.º — CON LA COLABORACION ESPECIAL DE LA MARAVILLOSA VOZ DE MEXICO

**CHARRO LORIS**

CON LOS MAS BELLOS HUAPANGOS, CORRIDOS Y RANCHERAS.

★

PASE DE ATRACCIONES: 9 Y 12,30 NOCHE.

Sala de Fiestas BRANDIS, distinción y elegancia en el ambiente más selecto.

NUEVA DIRECCION

MAYORES DE 18 AÑOS

**MUSICAL LUBER el gran centro musical de Burgos**

EN CALZADAS, 6. PLAZA COMERCIAL BERNARDAS. TELEFONO 213861

LA MAYOR EXPOSICION EN

**ORGANOS ELECTRONICOS**

CON LAS PRIMERAS MARCAS INTERNACIONALES:

THOMAS * KIMBALL * ELGAN * CONN

CRUMAR * LIRA

FORMULA DE ADQUISICION A SU CONVENIENCIA

musical luber

CALZADAS, 6 (Plaza Comercial Bernardas)





M.E.C.D. 2017

# «PARTIDILLO» ANTICIPADO

## Se prevén cambios en el Burgos para el partido del sábado en el Manzanares

### Adorno volverá a la delantera y en la línea central puede reaparecer Navarro y quizá Rubiñán o Portugal

**Casi sin tiempo todavía para rumiar o asimilar la derrota ante el Sporting de Gijón, que ha venido a complicar bastante el panorama, al Burgos le corresponde viajar a Madrid para enfrentarse al Atlético en el único partido de la jornada que ha sido anticipado al sábado.**

**Esta circunstancia de jugarse el referido encuentro con 24 horas de adelanto sobre el calendario previsto, hizo que Arsenio adelantara igualmente su "partidillo" por ese mismo período y en lugar de celebrarle los jueves, según es habitual, tuvo lugar ayer.**

**Se formaron dos conglomerados y en el de los presuntos titulares, Arsenio presentó la siguiente formación:**

**Gorospe; Gómez, Ruiz, Igartua, Navajas, Salas; Navarro, Valdés, Rubiñán; López, Adorno, Carreño.**

**A lo largo del "partidillo" Rubiñán fue sustituído por Portugal y Adorno por Pachín.**

**En el otro bando formaron todos los demás hombres de la plantilla, con algunas incrustaciones del "Promesas".**

**Las únicas ausencias registradas fueron las de Benegas y Viteri, que acusa un golpe recibido el pasado domingo.**

**De lo anterior se deduce que para el partido del sábado en el Manzanares se perfilan algunas modificaciones, en relación con el encuentro disputado el pasado domingo en "El Plantío" Una novedad que puede estimarse como segura es la vuelta de Adorno al equipo y otras probables aparecen representadas por la posible formación en la línea media de Navarro y quizá hasta Rubiñán, el cual va haciendo progresos en su recuperación. ¿Volverá al equipo en Madrid?**

**El equipo entrenará hoy, en doble sesión de mañana y tarde, pues el viernes solamente habrá sesión preparatoria matinal, dado que por la tarde se emprenderá viaje hacia Madrid.**

**Tras los últimos reveses sufridos por el equipo burgalés, vendría muy bien que volviera a hacer honor a su título de "rey del empate" o, mejor aún, que surgiera la gran sorpresa como ya aconteció en San Mamés. Sin embargo, lo cierto es que el Atlético se encuentra en un momento en que no puede permitirse el más leve descuido para no perder contacto con el grupo de cabeza, donde se ha formulado un pelotón destacado integrado por el Madrid, Gijón, Athletic de Bilbao, Valencia y Barcelona.**

**Conceder cualquier tipo de ventaja a unos rivales de esta categoría, es hacer serias oposiciones a quedar desahuciado en la carrera por situarse con vistas a la opción de jugar alguna competición internacional.**

**Con estas consideraciones, no pretendemos otra cosa que poner de manifiesto lo difícil que va a resultar al Burgos enjugar en esta salida alguno de los puntos perdidos el pasado domingo en "El Plantío". Claro que eso mismo se pensaba cuando el Burgos llegó a San Mamés y ya ven que allí sonó la flauta de la suerte y de la ispiración. ¿Se repetirá el lance?**

**Ojalá que así suceda. De momento, nada debe descartarse. Y esperamos que el equipo mantenga en alto su mejor espíritu y toda su decisión de lucha.**

**ARQUERO**

# CLAUSURA DE LOS CAMPOS DEL ALCOYANO Y AT. BALEARES

## Bertoni, suspendido por tres partidos

### Acuerdos del Comité de Competición de fútbol

Madrid (Efe). — El Comité de Competición de la Real Federación Española de Fútbol, en su reunión de hoy, tomó los siguientes acuerdos:

**PRIMERA DIVISION**

Suspensiones, con tres partidos a Bertoni (Sevilla), por ofender al árbitro; con dos partidos a Bermejo (At. Madrid), por agresión a contrario sin efectos ni antecedentes.

Amonestaciones con advertencia de suspensión, a Bustillo (Salamanca) y Leal (At. de Madrid), por formular observaciones al árbitro; Víctor (Zaragoza), por pérdida de tiempo; Giuliano (Hércules) y Villazán (Huelva), por juego peligroso.

Amonestaciones: Del Bosque (Real Madrid), Arconada (Real Sociedad), Alonso (Zaragoza), Arrúa (Zaragoza), Montero (Sevilla), Dani (Ath. de Bilbao), Ayala (At. de Madrid) y Verdugo (Español), por formular observaciones al árbitro. Alvárez (Sevilla), por desconsideración con un contrario. Angel (Salamanca), San José (Real Madrid), Gajate doble amonestación (Real Sociedad), Sierra (At. de Madrid), Fernández Amado (Español), por juego peligroso. Por otros motivos: falta técnica Yiyi (Sevilla) y Rezza (Sporting).

Amonestación a entrenadores: González Ruiz (Rayo Vallecano) por pérdida de tiempo.

Clubs: Multar al R. C. R. (Huelva), por lanzar almohadillas al terreno de juego.

**SEGUNDA DIVISION**

Suspender por un partido por acumulaciones de tarjetas a Martín Vila (Jaén), Juan Carlos (Granada), Gallego (Coruña), Zunzunegui (Almería) y Cuiñas (Cádiz). Suspensión por un partido a Sitja (Elche) y Blanco (Cádiz), por provocar a un contrario.

Amonestar a Angel (Sabadell), Bocoya (Cádiz) y Escobar (Cádiz) por desconsideración con un contrario. A Garzón (Sabadell), por pérdida de tiempo. Alfonso (Getafe), Santi (Granada), Angulo (Granada), Lis (Murcia), Martín Roales (Castilla), Murúa (Algeciras), Benítez (Betis) y Chinchilla (Castellón), por juego peligroso.

Amonestar con advertencia de suspensión a Silvi (Sabadell), Fernández (Sabadell), Arias (Tarrasa) y Morgado (Alavés), por juego peligroso.

Clubs: Multar al Algeciras C. F., por lanzarse objetos al terreno de juego.

**SEGUNDA DIVISION «B»**

Suspender por tres partidos a Soto Romero (Linares), por insultar al árbitro. Suspender por un partido por acumulación de amonestaciones a Durán Pérez (Tenerife), Sánchez Herrera (Sevilla At.), Alvarez Gómez (Córdoba), Manelro Lizaso (Logroñés), López López (Lérida), Núñez López (Torrejón).

Delegados: Suspender por tres meses al delegado de campo del C. D. Diter de Zafra, señor Guerrero Sánchez, por incumplir sus obligaciones y desconsideración hacia el árbitro.

Clubs: Multar al Club Deportivo Diter Zafra por incidentes graves del público, apercibiéndole con la clausura de su terreno de juego si se reiteran hechos de análoga naturaleza.

**TERCERA DIVISION**

Suspender con tres partidos a Barrios Martínez (Alcoyano) y Durán Quetglas (Manacor) por insultar al árbitro. Con dos partidos a García Dequilos (Rota) y García Añadón (Moscardó), por agresión a un contrario sin efectos ni antecedentes. Con un partido a Albarrán Cuevas (Arandina), por agresión a un contrario sin efectos ni antecedentes habiendo mediado provocación suficiente, Jiménez Berros (Cacabelense), provocar a un contrario, Torres Aristu (Sanguesa), por tentativa de agresión a un contrario, a Castro Mellado (At. Malagueño), por menospreciar a un juez de línea.

Directivos: Suspender por seis meses al presidente del At. Baleares, señor Petro Alemany, por agresión al árbitro.

Clubs: Multar al C. D. Alcoyano y clausurar su terreno de juego por dos partidos oficiales, por incidentes del público de muy especial gravedad.

Multar al C. D. At. Baleares y clausurar su terreno de juego por un partido oficial por incidentes graves del público.


# GUIA PROFESIONAL

**JOSE A. NAVARRO**
ESPECIALISTA EN NIÑOS
RAYOS X
Del Igualatorio M. Colegial Juan XXIII, 16, 1.º. Consultas, de 6 a 7. Horas convenidas, al teléfono 220611
Avenida Reyes Católicos Edificio Meysa, Escalera primera, 5.º, A.

**JOSE LLORENTE**
ESPECIALISTA EN NIÑOS
RAYOS X
Pediatría y Puericultura
Consulta de 5 a 7
Avenida del Cid, 3, 4.º A
Teléfono 201594

**Dr. JOSE LUIS PEREZ SALVADOR**
OFTALMOLOGO
Jefe Servicio Oftalmología Residencia Sanitaria "General Yagüe"
Avda. Reyes Católicos, 18 escalera III, 3.º A.
Consulta previa cita
Teléfono 223012

**Abelardo Carazo**
MATERNOLOGO DEL ESTADO
MEDICO
Especialista en partos
Ginecología
Consulta Clínica Cruz Roja Vitoria, 31. - Teléfono 203591

**Angel Guerra García**
PULMON Y CORAZON
Consulta, de 4,30 a 6,30
Calatravas, 3, 3.º derecha
Teléfono 207275

**EMILIA LASTRA**
ANALISIS CLINICOS
Plaza de la Cruzada, 6-11.º
Telf. 203412

**Alonso Bañuelos**
OFTALMOLOGOS
Medicina y Cirugía de los ojos.
Espolón, 2. Teléfono 209349

**José M.ª de Sebastián**
MEDICO
ANALISIS CLINICOS
Vitoria, 46, 4.º D. (Edificio Gasset). Teléfono 203789.

**J. MARTIN PARDO**
PULMON Y CORAZON
Consulta, de 11 a 1,30 y horas convenidas excepto sábados
Héroes de la División Azul, 3, 1.º D. Teléfono 214166

**Dr. M. A. RIVAS LOPEZ**
REUMATOLOGO
Consulta previa petición de hora.
Teléfonos: 228456 y 209116
Reyes Católicos, 4, 1.º B

**JOSE MUÑOZ AVILA**
RIÑON, PIEL Y VIAS URINARIAS
Almirante Bonifaz, 12, 1.º
Teléfono 201539

**OPTICA CIENTIFICA**
GAFAS BIEN GRADUADAS
CENTRO DE LENTES DE CONTACTO
GRADUACION INMEDIATA DE SU VISTA
Avenida del Cid, 14. — Teléfono 22 26 08
y Plaza Mayor, 7. — Teléfono 20 53 44


Automovilismo

## Bruno Giacomelli se pasa a la «Fórmula 1»

Milán (Efe).— El automovilista italiano Bruno Giacomelli, campeón europeo de Fórmula 2, ha suscrito compromiso para pilotar el nuevo Alfa Romeo de Fórmula 1 en los grandes premios de la próxima temporada, según informaba hoy la «Gazetta dello Sport».


**ALBAÑILES**
NECESITA
**HUARTE y CIA.**
PARA LA OBRA DE LERMA Y HUERTA DEL REY
Junto al Polideportivo.
Informes: Teléfonos SEAF/PPO 503818 y 170246
(SEAF/PPO Aranda de Duero. Núm. 790)

**ACADEMIA CASTILLA**
ES PREVISIBLE LA CONVOCATORIA A LA OPOSICION DE
**PROFESORES DE E. G. B.**

Posiblemente sea la última durante varios años.

— Unico Centro en Burgos con cinco años de experiencia en la preparación de esta Oposición.

— Los porcentajes de aprobados en las últimas convocatorias por alumnos preparados en este Centro oscila entre el 60 y 65 %, obteniendo en todas ellas excelentes calificaciones.

MUY IMPORTANTE: En el transcurso de estos cinco años no ha variado el profesorado de estas asignaturas: Matemáticas, Física-Química, Lengua, Literatura y Ciencias Naturales.

— Comienzo del curso: 8 de Enero.

— Horario de clases: 8 a 10 noche.

PLAZAS LIMITADAS
MATRICULA POR RIGUROSO ORDEN
INCRIPCIONES: Hasta el 5 Enero

INFORMACION: San Cosme, 6-1º




M.E.C.D. 2017

# DEPORTES

## ATLETA VITORIANO EN ESTADO DE COMA

### Sufrió un desvanecimiento cuando participaba en una "marathon" popular

Vitoria (Logos).— El Hospital General ha emitido un nuevo parte médico sobre el estado de Federico Arto Urainqui, de 24 años, que sufrió un desvanecimiento el pasado día 24, nada más finalizar el recorrido marcado para un medio marathon popular que se celebró en esta capital. En el parte se indica que el estado del internado sigue siendo muy grave y que continúa en estado de coma de graco cuatro sobre cinco. Sigue internado en la Unidad de Vigilancia Intensiva de cardio-respiratorio Los intentos de aclarar los motivos del estado resultan infructuosos ya que la familia ha anunciado hoy que no desea que se haga público ningún parte, y el Hospital General de Vitoria, respetando tal deseo no amplía la noticia.

De todas maneras, se tiene entendido que tras varios días de no conocerse los motivos del estado de Federico, existe un diagnóstico que, al parecer, se refiere a la dificultad o incapacidad del paciente para regenerar su sangre venosa, lo cual le produciría una situación parecida, en términos vulgares. a una intoxicación.

## ROJO I, EN DESACUERDO CON KOLDO AGUIRRE

Bilbao (Efe). — El extremo internacional del Athletic de Bilbao, Rojo I ha efectuado unas manifestaciones a un diario bilbaíno en las que señala que no está de acuerdo con su exclusión del once titular hecho que ocurrió el sábado pasado en San Mamés cuando se enfrentaron el Athletic de Bilbao y el Atlético de Madrid

Chechu Rojo ha sido más explícito en sus declaraciones: «Estoy convencido de que tengo un puesto en el equipo Aún no me ha dado nadie —se refiere a Koldo Aguirre— una explicación de por qué me quedé en el banquillo».

Sin embargo el entrenador de los leones, Koldo Aguirre ha dicho lo siguiente: «Argote o está haciendo bien y no tengo por qué quitarle de la alineación. Se que a nadie le gusta el banquillo y que en esta ocasión le ha tocado a Chechu Rojo. Pero es un profesional y debe acatar las decisiones del entrenador».

## El Español se manifiesta en contra de la norma que prohibe contratar extranjeros

Barcelona (Efe). — El R. C. D. Español acudirá el próximo día 11 a la reunión de la Federación Española de Fútbol para apoyar la propuesta de los clubs acordada en 1975 mediante la cual se admitían dos jugadores extranjeros no seleccionables por equipo.

Considera el equipo blanquiazul que es improcedente su derogación por el Consejo Superior del Deporte, según acordó en una reunió. extraordinaria.

Por otra parte, Antonio Baró ocupará accidentalmente la presidencia del club mientras dure el viaje que el señor Meler emprenderá a Oriente.

TENIS

## GUILLERMO VILAS GANO EL «OPEN» DE AUSTRALIA

Melbourne (Efe). — El argentino Guillermo Vilas ha vencido al australiano John Marks en la final masculina del «Open» de tenis de Australia. disputada hoy por 6-4. 6-4. 3-6 y 6-3.


**VENDEDOR**

**Con residencia en VALLADOLID**

**Empresa especializada en la soldadura para mantenimiento, NECESITA VENDEDOR dispuesto a seguir un proceso organizado y profesional de ventas y responsable de la consecución de unos objetivos.**

**Imprescindible vehículo propio.**

**Interesados llamar a TEMINSA. Telf.: 245 19 57 de Madrid. Cobro revertido.**


BALONCESTO

## *No se producirá huelga de árbitros catalanes*

Barcelona (Efe).— Después de la decisión adoptada por los árbitros de baloncesto catalanes, en la reunión celebrada en la noche de ayer, no habrá huelga de árbitros el próximo domingo, disputándose con normalidad los encuentros previstos.

El anuncio de huelga fue motivado por un artículo publicado en un rotativo barcelonés, que acusaba de soborno a algunos de los árbitros de baloncesto pertenecientes al Colegio catalán, que levantó una gran polvareda y, en un intento de aclarar sus posiciones, anunciaron que irían a la huelga a partir de la próxima jornada.

La promesa del presidente de la Federación Nacional de Baloncesto, de adelantar en 24 horas la reunión de su Junta directiva y en la que se dará el total apoyo de la Federación a la que ella presentada contra el rotativo, así como el apoyo ofrecido por los clubs Barcelona y Juventud, implicados como clubs acusadores, han sido los principales motivos para que los árbitros levantaran la huelga proyectada.

Aunque han suspendido la huelga, el Colegio de Arbitros catalanes quiere que se aclare la situación y que no exista ninguna duda sobre su honorabilidad y, en caso de que así sea, que se sepa quién o quiénes son los árbitros implicados. Mientras, la crisis ha sido superada y el próximo domingo se arbitrará con normalidad.

## ESCUELA DE ENTRENADORES DE FUTBOL

Fuentes autorizadas de la Escuela de Entrenadores de fútbol ha informado a nuestro periódico que el plazo de presentación de solicitudes para el curso de entrenadores ha sido ampliado. Las solicitudes se podrán presentar hasta el 5 de Enero en el domicilio social de la Escuela, ubicado en la calle Avellanos, número 6, primero.

**Respete al peatón, conductor Cuando vas al volante él es el débil No abuses La fuerza la tienes en el coche, que no ofensa Pero tú sí tienes obligación de pensar**


# ¿CONOCE LAS NUEVAS CALCULADORAS HEWLETT - PACKARD 31E - 33E - 37E?

**31 E - Precio: 6.400 Ptas.**

CALCULADORA CIENTIFICA BASICA

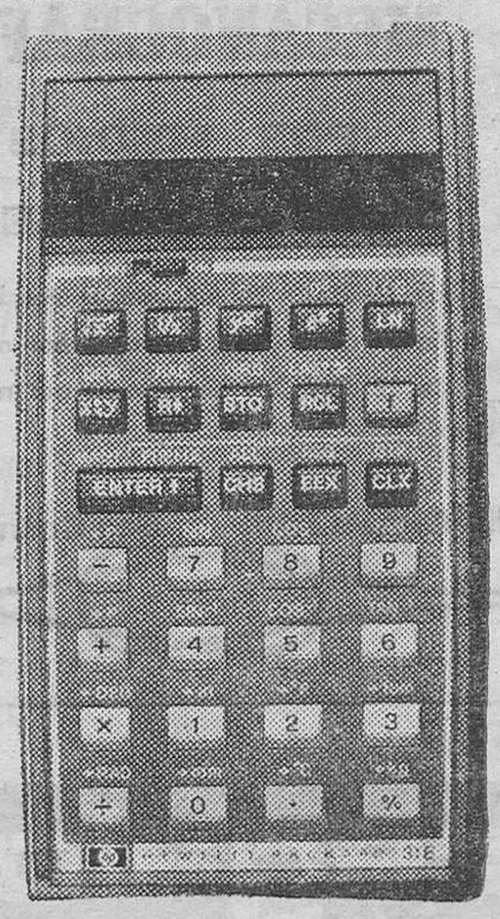

— 4 registros de memoria automática
— 4 registros direccionables con operaciones aritméticas directas.
— Registro para el último valor situado en pantalla (last x).
— Funciones trigonométricas en grados, radiantes y grados centesimales.
— Funciones Logaritmicas
— Conversión de Coordenadas rectangulares a polares y viceversa
— Conversión de grados a radianes y viceversa
— Conversión de unidades métricas a inglesas y viceversa.
— Notación con decimales fijos o notación científica.
— Autotest (STO ENTER)
— Mensajes de error codificados.

**33 E - Precio: 10.900 Ptas.**

CALCULADORA PROGRAMABLE BASICA

— 4 registros de memoria continua
— 8 registros direccionables con operaciones aritméticas directas
— Registro para el último valor situado en pantalla (last x).
— Funciones Trigonométricas en Grados. Radianes y Grados Centesimales
— Funciones Logaritmicas
— Conversión de Coordenadas Polares a Rectangulares y viceversa
— Conversión de Grados a Radianes y viceversa
— Conversión de Grados a Grados Minutos y Segundos y viceversa
— Parte entera, fraccionaria y valor absoluto
— Funciones Estadísticas media y desviación típica para dos variables regresión y estimaciones lineales en X y en Y coeficiente de correlación
— 49 líneas de programa
— Direccionamiento directo cualquier línea de programa.
— 8 comparaciones lógicas
— Subrutinas a tres niveles
— Visualización y corrección de programas.
— Pausa en el programa
— Notación con decimal fijo. científica y técnica.
— Autotest (STO ENTER)
— Mensajes de error codificados

**37 E - Precio: 8.200 Ptas.**

CALCULADORA COMERCIAL - FINANCIERA

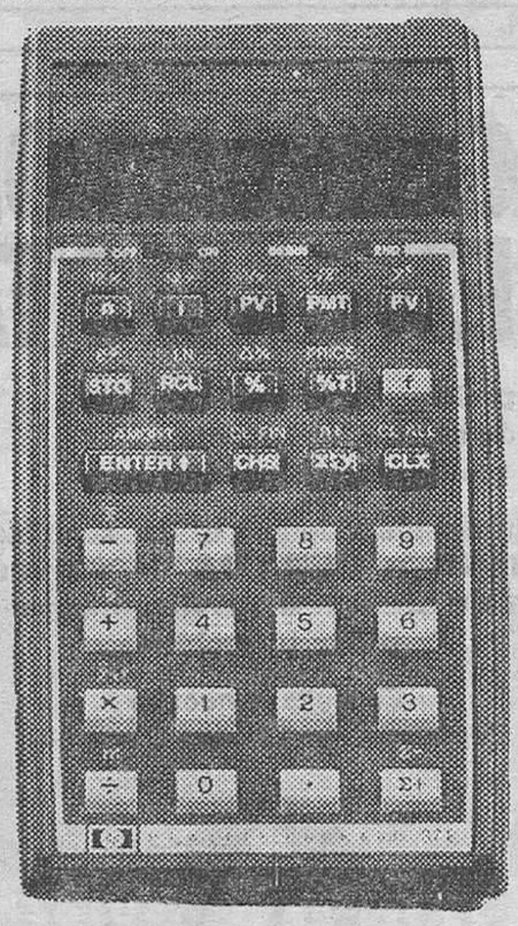

— 4 registros de memoria automática
— 7 registros direccionables con operaciones aritméticas directas.
— Funciones logaritmicas.
— Tanto por ciento, porcentaje del incremento, porcentaje del total, precio de venta.
— Funciones Estadísticas: Media y desviación típica para dos variables, estimación lineal y coeficiente de correlación
— Funciones Financieras: interés compuesto, anualidades ordinarias (diferidas), plazos de amortización intereses acumulados y saldo restante, anualidades anticipadas, etcétera
Notación con decimales fijos o científica.
— Autotest (STO ENTER)
— Mensajes de error codificados.

**Venta exclusiva para Burgos: *Papelería TAGRA* - Calle Vitoria, 13**





M.E.C.D. 2017

Número uno de los árbitros latinoamericanos

# EL DESAFIO DE RAMON BARRETO

- ◇ **«Me tomaré la revancha arbitrando la final del Mundial España 82»**
- ◇ **«No estoy de acuerdo sobre algunas variantes de leyes de juego y formas de dirigir que se están anunciando»**

Por Pablo de SANTANDER

**Ramón Barreto, número uno de los árbitros de fútbol de Iberoamérica. — (Foto EFE-FIEL).**

Ramón Barreto está considerado el árbitro número uno de Latinoamérica. Hombre joven de 38 años, tiene ya un «curriculum» mundial extraordinario desde el momento que ha sobresalido actuando en América y Europa

Barreto consolidó su prestigio internacional cuando en el Mundial de 1974 dirigió el encuentro entre los equipos de Alemania Federal y la República Democrática de Alemania. No sólo chocaban allí dos tendencias futbolísticas: la fuerza contra el arte y la potencia, sino que a la vez el partido estaba recargado de tensiones políticas internacionales.

La Alemania del Este y la del Oeste. Distintas filosofías políticas, el «Muro» y un sin fin de cosas que nada tenían que ver con el deporte.

Por eso. un latinoamericano y en este particular caso el uruguayo Ramón Barreto había sido nombrado por el Comité de Arbitrajes de la FIFA

El hombre del Río de la Plata, actuó magníficamente Hizo gala del dominio de las leyes de juego e impuso de principio a fin su autoridad para evitar cualquier acto de indisciplina. Es decir, Barreto no esperó las infracciones de tono subido sino que las fue controlando y evitando.

Otro de sus jalones fue la final de fútbol olímpico en los Juegos del Canadá Y, en el reciente Campeonato del Mundo reiteró su capacidad para sancionar las infracciones con precisión y para hacer valer los preceptos deportivos

El holandés Hanninga, suponiendo que era un latinoamericano subdesarrollado, como esos que en el cine y la televisión norteamericana se complacen en presentar le dijo en inglés «árbitro estúpido...».

Empero el uruguayo no le respondió con un «gracias señor...» sino que lo expulsó del campo.

Barreto, estuvo a punto de arbitrar la final entre Argentina-Holanda Era el más lógico candidato, pero Artemio Franchi de Italia, presidente del Comité de Arbitrajes, se inclinó por nombrar a un compatriota suyo: Canella del que nadie quedó conforme.

«MI REVANCHA SERA EN ESPAÑA

Ramón Barreto está incluído entre los cinco o seis mejores árbitros del Mundo y en primer puesto entre los latinoamericanos ¿siente esa responsabilidad?

—En primer término, vamos a aclarar que no soy quien afirma eso Por supuesto. cada vez que escucho o leo tales cosas no quedo disgustado sino por el contrario muy contento Ahora bien: lo importante es seguir trabajando duro y parejo para continuar en un plano ascendente. La carrera de un árbitro exige permanentemente dedicación y sacrificio Hay que entrenarse y estar en forma. Picar... correr... frenar... Los reflejos físicos y mentales tienen que ser perfectos. Por otra parte hay que reciclarse sobre las leyes de juego y fundamentalmente como interpretarlas y aplicarlas.

—Hablando de las leyes de juego, recientemente el presidente de la FIFA Joao Havelange anunció que en un plazo no muy distante se introducirán modificaciones de gran trascendencia. Aparte del tiro de esquina corto y del saque de banda con el pie, se agregará otra· en vez del tercero, el quinteto arbitral o sea un árbitro pero con cuatro líneas. ¿Qué opina usted?

—En principio no estoy de acuerdo. Mire, el arbitraje es demasiado complicado Hay que superar hasta aspectos de presión psicológica de los futbolistas o del público y los que ya le dije como los técnicos y los disciplinarios Introducir cambios en estos momentos sería ponerle «bemoles» a una tarea muy difícil. que debe se realizada con la menor cantidad de errores posibles. Ahora bien Havelange es un hombre muy capaz, inteligente y que estudia los problemas a fondo. Si él patrocina estos cambios, no serán por capricho. Pero aún así a simple vista no me gustan.

—¿Barreto espera estar en el Mundial de España en 1982?

—No lo espero estar sino que mi mayor deseo es arbitrar la final Será mi revancha ya que en Argentina 78 no pude ser Y no se olvide que también tuve la posibilidad de dirigir el partido en 1974 entre Alemania Federal y Holanda Se dice que «la tercera es la vencida» y bueno, el Estadio de Madrid puede ser la oportunidad tan largamente anhelada.

MAGNIFICAS OFERTAS

—¿Cuándo se retirará Ramón Barreto?

—Por supuesto que cuando Dios lo disponga. Pero mis planes son los de arbitrar desde donde me soliciten: Libertadores Copas Internacionales e Intercontinentales, Sudamericanas o Centroamericanas, las eliminatorias de España 82 y el Mundial en ese país.

Creo que en 1983 me iré a los Estados Unidos donde tengo ofrecimientos que económicamente resultan magníficos En 1984 probablemente vendrá el retiro Tendré 44 años y es una edad adecuada para irse antes de que me sorprenda «la jubilación» o la declinación.

Sin embargo no creo que me quedaré en casa Me dedicaré a la docencia tratanto de ir preparando futuros árbitros para los Mundiales de los quince años finales de siglo

Insisto en que «el hombre propone y Dios dispone...». Mi propio desafío en estos momentos es tomarse la revancha en «España 82» Aspiro a ser el árbitro de la final -siempre y cuando Uruguay no participe de ese partido...»

(Fiel Servicios Especiales de Efe, desde Montevideo)


Empresa de nueva creación en

MELGAR DE FERNAMENTAL

(BURGOS)

DESEA CONTRATAR

UN OFICIAL DE 1.ª TORNERO

BUENOS SALARIOS A CONVENIR

ABSTENERSE EN MEDIANERIAS

SEAF-PPO Teléfonos 503818 y 170246

AGRICULTOR CEREALISTA

La prolongada ausencia de lluvias puede afectar seriamente tus previsiones de cosecha.

Si aún estás a tiempo, utiliza semillas de **TRIGO o CEBADA** de **variedades de siembra tardía,** que pueden paliar tu problema

Consulta a nuestro Departamento Técnico Comercial

agrar

Teléfonos 290330 - 296640 - ZARAGOZA

semillas de ley

DELEGACION DE ZONA

Teléfono 26 12 66 - VALLADOLID

DISTRIBUIDOR: D. CESIDIO HONTORIA VAL

CALLE HOSPICO, 35 TEFS.: 50 17 70 Y 50 16 61

ARANDA DE DUERO

ACADEMIA CASTILLA

MECANOGRAFIA

POR MEDIOS AUDIOVISUALES

En 14 días, 90 pulsaciones por minuto

En 24 días, 160 pulsaciones por minuto.

En 42 días, 250 pulsaciones por minuto

INFORMACION: San Cosme, 6-1º

regalos

listas de bodas




M.E.C.D. 2017

# Pasando el rato

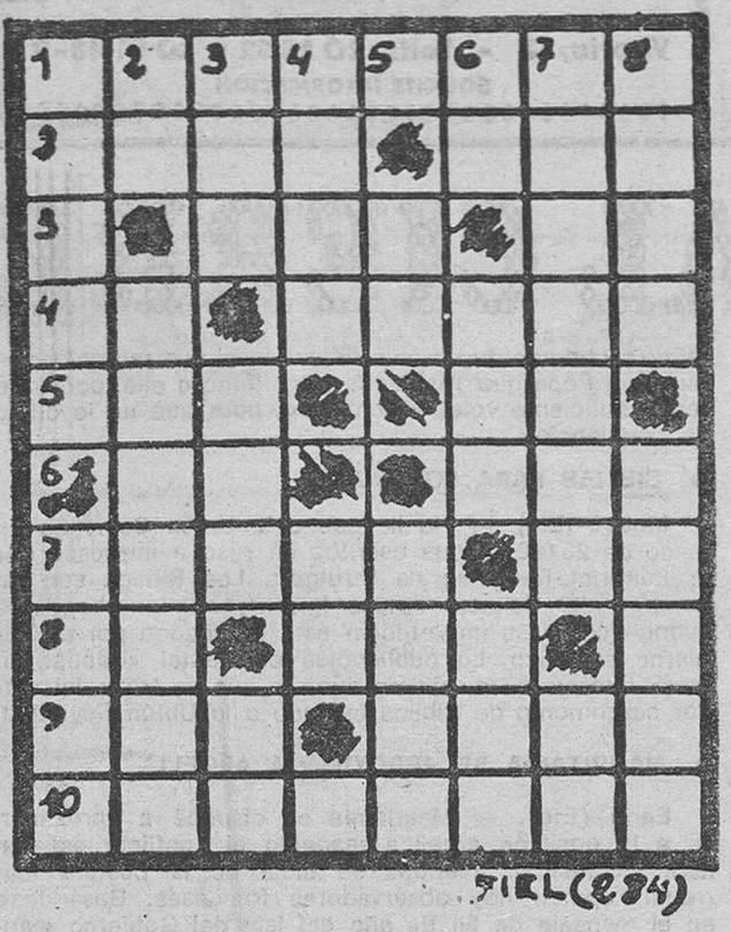


HORIZONTALES. — 1: Ciudad de Castellón. — 2: Composición musical. Río de Galzia. — 3: Ligue. Abreviatura de tratamiento. — 4: Símbolo del cloro. Membrana de los peces. — 5: Vocales iguales. Símbolo del litio. — 6: Consonante repetida. Repetición. — 7: Enseña. (al rev.) Letra árabe. — 8: Verbo. Onda. — 9: Culpado. Príncipe árabe. — 10: Guisado de carne.

VERTICALES. — 1: Embarcación. Actual nombre de Irlanda. — 2: Cuna de Abraham. Capita europea. — 3: Parte de un río próximo al mar. (al rev.) Número. Pico de los Alpes. — 4: Roedor. Símbolo del cobalto. — 5: Artículo. Letra del alfabeto hebreo. — 6: Naipe. Nombre de letra. Patrona. — 7: Arte de navegar. Cifra romana. — 8: Camina. Cerro aislado que domina un llano.

**Solución al anterior:**

HORIZONTALES. — 1: Nostramo. — 2: Usía. Bar. 3: Lea. Re. — 4: Ra. Llama. — 5: Aba. Ji. — 6: Un. Até. — 7: Anade. Al. — 8: Ud. Esa. — 9: Tal. Tuna. — 10: Orígenes.

VERTICALES. — 1: Nuera. Auto. — 2: Os. Abundar. 3: Sil. Ana. Li. — 4: Tael. De. — 5: Al. Este. — 6: Ab. Aja. Aún. — 7: Marmita. Ne. — 8: Orea. Elvás.

## DIBUJOS CON SIETE ERRORES

**Solución al anterior:**

1: Chimenea. — 2: Chimenea. — 3: Rama. — 4: Ventana. — 5: Monedero. — 6: Ventana. — 7: Bolsillo.


**TAQUIMECANOGRAFIA**

**ACADEMIA CENTRO**

LAIN CALVO, 4, 2.º

COMIENZO CLASES: 8 DE ENERO.


## *Y VA DE CUENTO...*

Con muchas precauciones anuncian a un centenario el fallecimiento de su hijo mayor de edad de ochenta años.

Y el anciano, con lágrimas en los ojos, murmura:

—Siempre supe que no alcanzaría muchos años, tan frágil como era.

— ooo —

Pepita se hace la enferma para no ir al colegio. Su madre, tras tomarla la temperatura dice:

—No tienes fiebre, de modo que levantáte para ir a clase.

—Pero mamá —replica la niña—, ¿no crees que ese termómetro retrasa?

— ooo —

Los niños son muy traviesos. Uno de ellos pregunta a su madre:

—¿Qué quieres para tu cumpleaños?

—Dos niños buenos.

—Imposible, mamá; el piso no es suficientemente grande para cuatro niños.

— ooo —

La dama perdió un collar de gran valor y el seguro pagó la prima. Pasado algún tiempo, la compañía recibió la siguiente carta:

«Muy señores míos: Les comunicó que encontré el collar debajo de un mueble. Como soy demasiado honrada para guardar un dinero que ustedes me dieron lo he entregado a un orfelinato».

— ooo —

Licurgo recomendaba a sus compatriotas, los espartanos: «No combatais con frecuencia al mismo enemigo, porque correreis el riesgo de que termine peleando igual que vosotros».

— ooo —

Se cuenta que en tiempos del Rey Luis XIV un ladrón entró en Versalles para robar un reloj de gran valor. Para ello necesitaba utilizar una escalera. El rey entró en la habitación cuando el caco se encontraba en plena faena, el cual sin reconocer al monarca le dijo:

—Por favor, señor podría tener la escalera. Tengo miedo que resbale.

El rey le obedeció y preguntó al hombre cuál era su oficio.

—Ladrón, pero le conviene callarse porque usted también está comprometido; es mi cómplice.


**Dr. J. A. Ledo Pozueta**

Trastornos circulatorios periféricos. Cirugía vascular. San Ildefonso, 3, 2.º. Teléfono 338873. VALLADOLID

CATEGORIA REGALO

MAQUINA ESCRIBIR

Olympia

De la Vega

Madrid, 2 BURGOS

TRABAJOS DE CALIDAD

*TALLERES GRAFICOS*

DIARIO DE BURGOS

San Pedro de Cardeña, 34

Teléfono: 21 73 58


## La CHISPA de Olmo

# Inviernos largos, Veranos cortos

## Según los meteorólogos japoneses, se acerca una nueva era glacial que afectará al hemisferio Norte, hasta finales de este siglo

Tokio (Crónica REUTER FIEL Servicios Especiales EFE, por Toshio Kojima, en exclusiva para DIARIO DE BURGOS).— Los meteorólogos japoneses anuncian que los habitantes del hemisferio Norte padecerán un clima anormal al menos hasta finales de este siglo. Ha comenzado una nueva «miniera glacial» que continuará durante varios decenios.

Sus consecuencias serán trágicas: sequías, inundaciones, tormentas intensas, aludes y, por tanto, hambre debido a la pérdida de cosechas e innumerables peligros para la vida humana.

El profesor Junkichi Nemoto, experto en meteorología de la Universidad Saitama, al Norte de Tokio, declara en una entrevista que los inviernos serán más largos y los veranos más cortos. El promedio anual de la temperatura descenderá uno o dos grados respecto al anterior período cálido, añade.

ENFRIAMIENTO DEL AIRE

Nemoto dice que esta es la quinta era glacial en pequeño desde el siglo XVI. La última terminó en 1.900. El enfriamiento del aire polar fue causa de que el clima fuera anormal en Japón el año pasado. El invierno fue muy duro, la lluvia escaseó y después el verano fue el más cálido en 103 años. Hubo restricciones de agua hasta primeros de Septiembre.

En Tokio, las temperaturas superaron los 30 grados durante 62 días consecutivos de Julio y Agosto. Al mismo tiempo, en Europa Central, Siberia, Canadá y parte Norte de Estados Unidos, la temperatura era uno o dos grados menos del promedio normal.

La alarma provocada por este estado de cosas ha impulsado a la Organización Meteorológica Mundial (OMM) a convocar una conferencia especial que se celebrará en Ginebra el mes próximo. Más de cien expertos de 148 países estudiarán los cambios climáticos y su posible repercusión en la agricultura, la pesca y los recursos forestales e hidráulicos.

Desde principios de Diciembre, equipos científicos recogen datos sobre la presión del aire, la temperatura, la velocidad del viento y la humedad en 2.000 puntos en tierra, 300 en el aire y más de 1.000 puntos submarinos.

DESCENSO CONSTANTE

En 1972, el gobierno japonés creó un grupo especial para estudiar el clima después de producirse una serie de anormalidades meteorológicas en diversos puntos del país y perderse las cosechas.

Se enviaron científicos a veinte países con el fin de estudiar los futuros cambios climáticos a largo plazo. El grupo llegó a la conclusión de que el aire de las zonas septentrionales había empezado a enfriarse en la década anterior y que la tendencia continuaba.

Este aire frío se dispersaba en tres direcciones desde el Polo Norte, produciendo un descenso de la temperatura y fuertes tormentas en el límite de estas «lenguas» de aire frío.

El profesor Nemoto dice que las temperaturas del hemisferio Norte alcanzaron su máxima hace 6.000 años, unos 4.000 años después de la recesión de la última gran era glacial. A partir de entonces, el promedio de temperatura en el hemisferio septentrional ha descendido constantemente.

Desde 1940, el descenso ha sido de 0,3 grados por año y seguirá bajando a este ritmo durante la próxima década. El científico considera que un descenso de 0,3 grados equivale a un cambio climático muy significativo.

JEROGLIFICO

Si no llegan a la hora convenida, Juan...


**FOTOQUIMIOTERAPIA**

**TRATAMIENTO PSORIASIS Y VITILIGO**

**Dr. Amigo Echenagusia**

**DERMATOLOGO**

**C/ Dato 15-3, centro. Teléfono 945-233432. VITORIA. Consulta diaria. Previa petición de hora**

**SU REGALO PARA ESTAS FIESTAS**

- VAJILLAS - CRISTALERIAS - CUBERTERIAS
- MENAJE COCINA - PERFUMES NACIONALES Y EXTRANJEROS
- TODO UN GRAN SURTIDO EN OBJETOS DE REGALO

**PRECIOS RIDRUEJO**

**CALLE MADRID, 40**


## DON CELES Por OLMO

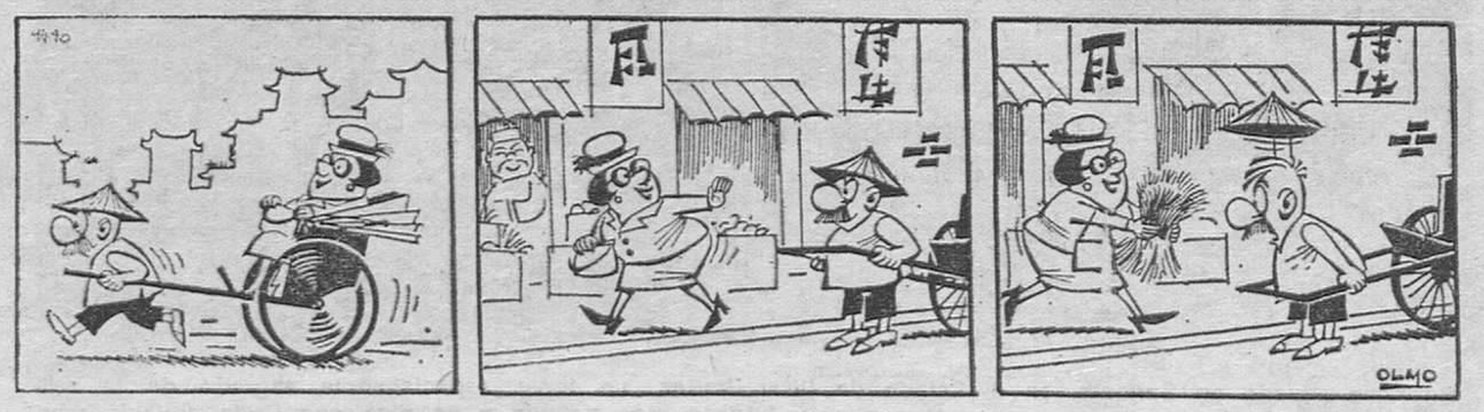





M.E.C.D. 2017

Diario de Burgos
FUNDADO EN 1891

EXPOSICION DE ARTE
TAGRA
Vitoria, 13 - Telfs. 20 28 52 y 20 91 48-9
SOLICITE INFORMACION

# CRONICA DEL TIEMPO

Por Mariano MEDINA

## NUEVO TEMPORAL

Madrid (Colpisa).

**SITUACION ATMOSFERICA Y EVOLUCION PROBABLE**

Con inusitada rapidez se nos ha echado encima una nueva borrasca, con algunas características de temporal. Es, por supuesto, una borrasco atlántica, con sus frentes de lluvia y chubascos, que barrerán totalmente España. Detrás del segundo frente, que es el frente frío, descenderán las temperaturas; pero aunque entrará aire polar, este será de origen marítimo, es decir no demasiado frío. Quizá el día de Reyes, más o menos, habrá apreciables probabilidades de verdadero ataque frío. Ya veremos.

**EL TIEMPO PARA HOY**

Lluvias intensas en Galicia, con vientos algo fuertes que, desde el Suroeste, saltarán al Noroeste, haciéndose racheados. Chubascos frecuentes en la vertiente cantábrica, alguno: intensos, con vientos racheados del Oeste que con posterioridad saltarán al cuarto cuadrante. Lluvias y chubascos irregulares en el alto Ebro, ambas mesetas, Extremadura y mitad occidental de Andalucía. Nubosidad variable, con chubascos y lloviznas dispersos, en el resto de España. Se iniciará un descenso de temperaturas por el cuadrante Nor-occidental. La precipitación será de nieve en altitudes superiores a 1.000 metros.

**TIEMPO PARA MAÑANA**

Chubascos frecuentes en el Cantábrico, con vientos del Noroeste. Lluvias en el Sureste de la Península. Chubascos dispersos en las demás regiones. Ambiente algo frío, siendo nieve los chubascos en altitudes de más de 900 metros.

**TEMPERATURAS A LAS 13 HORAS DE AYER**

**España.** — Bilbao 5, Santander 12. San Sebastián 7, Vitoria 2, Pamplona y Logroño 0, Burgos 6, La Coruña 14, Valladolid y Avila 9, Soria 2, Zaragoza 1, Barcelona 4, Valencia 10, Madrid 7, Sevilla 14, Málaga 15, Palma de Mallorca 9, Las Palmas 19.

**Resto de Europa.** — Estocolmo —8, Londres y Bruselas —2, Ginebra —3, Zurich —5, Paris —2, Burdeos 5, Lyon —2, Lisboa 16, Frankfurt —7, Roma 3, Milán 0, Helsinki —14, Moscú —18.

# NOTICIAS AL CIERRE

**● DISPOSICIONES OFICIALES**

Madrid (Logos).— El «Boletín Oficial del Estado» publicará mañana, entre otras, las siguientes disposiciones: **Hacienda.**— Orden por la que se desarrolla el sistema de retenciones y fraccionamiento de pago en el impuesto sobre la renta de las personas físicas, previsto en el decreto 2789/1973, de 1.º de Diciembre. — Orden por la que se aclara la ley 44/1978 de 8 de Septiembre del impuesto sobre la renta de las personas físicas, en relación a determinadas referencias que ésta contiene acerca del impuesto neto sobre el patrimonio y del impuesto sobre sucesiones y donaciones. **Agricultura.**— Resolución de la Dirección General de la Producción agraria, por la que se establece el registro especial de ejemplares selectos del cerdo ibérico. **Sanidad y Seguridad Social.**— Resolución de la Subsecretaría de la Salud por la que se amplía el plazo para presentación de solicitudes para registro de industrias de fabricantes de licores. — Resolución de la Dirección General de la Salud Pública y Sanidad Veterinaria, por la que se desarrolla la Orden de 24 de Octubre de 1978 que aprobó el reglamento sobre vigilancia, control e inspección sanitaria de comedores colectivos. **Cultura.**— Orden por la que se modifican las órdenes de 28 de Febrero y 31 de Marzo de 1978 sobre regímenes de cartas. conciertos y convenios culturales. **Defensa.** — Se convocan 867 plazas para prestar el servicio militar en el Ejército del Aire, en calidad de tropa con instrucción técnica especial (voluntariado especial).

**● DIMISION DE RICARDO DE LA CIERVA**

Madrid (Efe). — Ricardo de la Cierva ha presentado su dimisión del cargo de consejero del presidente del Gobierno para Asuntos Culturales, según ha comunicado él mismo a «Efe» El motivo de esta decisión ha sido al presentarse como candidato de UCD al Congreso de los diputados. por Murcia.

**● IDENTIFICADO EL CADAVER DE UN NAUFRAGO DEL «ANDROS PATRIA»**

La Coruña (Efe). — Uno de los dos cádaveres de náufragos del «Andros Patria» hallados hoy por pesqueros, ha resultado ser el del tercer jefe de máquinas, Georgios Pantelopoulos, según ha manifestado a «Efe» el cónsul de Grecia en La Coruña, Benito García Pichel. El otro cadáver no ha sido posible reconocerlo, por su mal estado. Los cadáveres fueron desembarcados en el puerto de La Coruña, por los pesqueros «Marrajo» y «Perpetuo Socorro».

**● EL PAPA WOJTYLA VUELVE A HABLAR DEL ABORTO Y DEL DIVORCIO**

Ciudad del Vaticano (Efe). — El Papa Juan Pablo II volvió hoy a hablar, durante la audiencia general, de los temas del aborto y el divorcio, a pesar de la polémica suscitada con su intervención al respecto en la misa del fin de año, celebrada en la iglesia romana del «Gesu». Con palabras claras manifestó que «lo que hoy se llama con eufemismo «interrupción de la gravidez» (aborto) no puede ser juzgado con otras categorías auténticamente humanas que no sean las de las leyes morales, es decir de la conciencia. Mucho podría decir —agregó— a tal propósito, si no las confidencias hechas en los confesionarios sí en los consultorios de la maternidad responsable. «Por tanto —dijo el Papa— no se puede dejar sola a la madre que debe parir, dejándola con sus dudas, sus dificultades, sus tentaciones». Indicó el Papa que «debemos estar junto a ella, para que tenga suficiente valor y confianza, para que no le duela su conciencia».

**● BIBLIAS PARA LOS RUSOS**

Moscú (Efe). — Ha llegado a la Unión Soviética un envío de 25.000 Biblias escritas en ruso e impresas por la Editorial Religiosa de Sttutgart. Las Biblias son un encargo del Consejo de las Iglesias cristiano-baptistas evangélicas y su importación está autorizada por el Gobierno soviético La publicación occidental «Baptist Times» informa en su último número que se trata del mayor cargamento de Biblias enviado a la Unión Soviética.

**● MAURITANIA SE APROXIMA A ARGELIA**

París (Efe). — Mauritania se dispone a aproximarse a la posición argelina respecto al conflicto del Sahara Occidental, mientras se aleja de la postura marroquí, opinan hoy observadores franceses. Basándose en el mensaje de fin de año del jefe del Gobierno mauritano, coronel Uld Mohamed Saleck, la Televisión argelina destacó ayer que Mauritania "tiene la voluntad de implantar la paz en la región y respetar el derecho de los pueblos a la autodeterminación".

## TRECE MUERTOS EN NICARAGUA

### Veinte jóvenes se enfrentaron contra tropas del Ejército

Managua (Efe).— Trece muertos, tres autobuses quemados y una ola de agitación han acompañado la entrada del Año Nuevo en Nicaragua.

Una veintena de jóvenes encapuchados portando metralletas y pistolas, se enfrentaron a balazos con tres patrullas del ejército nicaragüense, en el barrio Guaspan, al Norte de Managua, en la noche del lunes.

Las patrullas se dirigían hacia la colonia las Américas, donde poco antes había sido asesinado a tiros, dentro de su casa, un hombre que actuaba como guardaespaldas de un subteniente, hijo del alcalde de Managua.

Concluido el prolongado y nutrido intercambio de disparos en el barrio Guaspan, el ejército inició una operación de limpieza en la zona, dando muerte a cuatro jóvenes y dos jovencitas, no identificadas, por considerarse participantes en el incidente.

**SAMORE CON EL PRESIDENTE CHILENO**

Santiago de Chile (Efe).— El Cardenal Antonio Samore, el enviado papal destinado a mediar entre Chile y Argentina en el diferendo del Beagle, inició poco antes del mediodía de hoy una reunión con el presidente chileno, general Augusto Pinochet.

El encuentro se inscribe dentro de la segunda etapa de su tarea.

Varios rumores que circulan en esta capital sostienen que monseñor Samore es portavoz de una proposición argentina sobre el pleito de soberanía con Chile.

Ayer el Prelado había rechazado la existencia de tal proposición y sólo dijo que «se manejaban ideas» para la «búsqueda de un camino de acercamiento entre los dos países».

## Muere un historiador francés, colaborador de Petain

París (Efe). — El historiador Bernard Fay, especialista en civilizaciones americanas y colaborador del general Petain, ha fallecido hoy en París a la edad de 85 años.

Al finalizar la guerra, Fay fue juzgado y condenado a cadena perpetua, acusado de colaborar durante el gobierno del mariscal Petain en la exterminación de sectas masónicas en Francia.

En 1951 el historiador se opuso «a las desviaciones modernistas y republicanas». Después de lograr evadirse fue posteriormente amnistiado.

Las honras fúnebres de Bernard Fay se celebrarán en la iglesia integrista de Saint Nicolas du Chardonet, en París.

## EL SANTUARIO BUDISTA MAS ANTIGUO

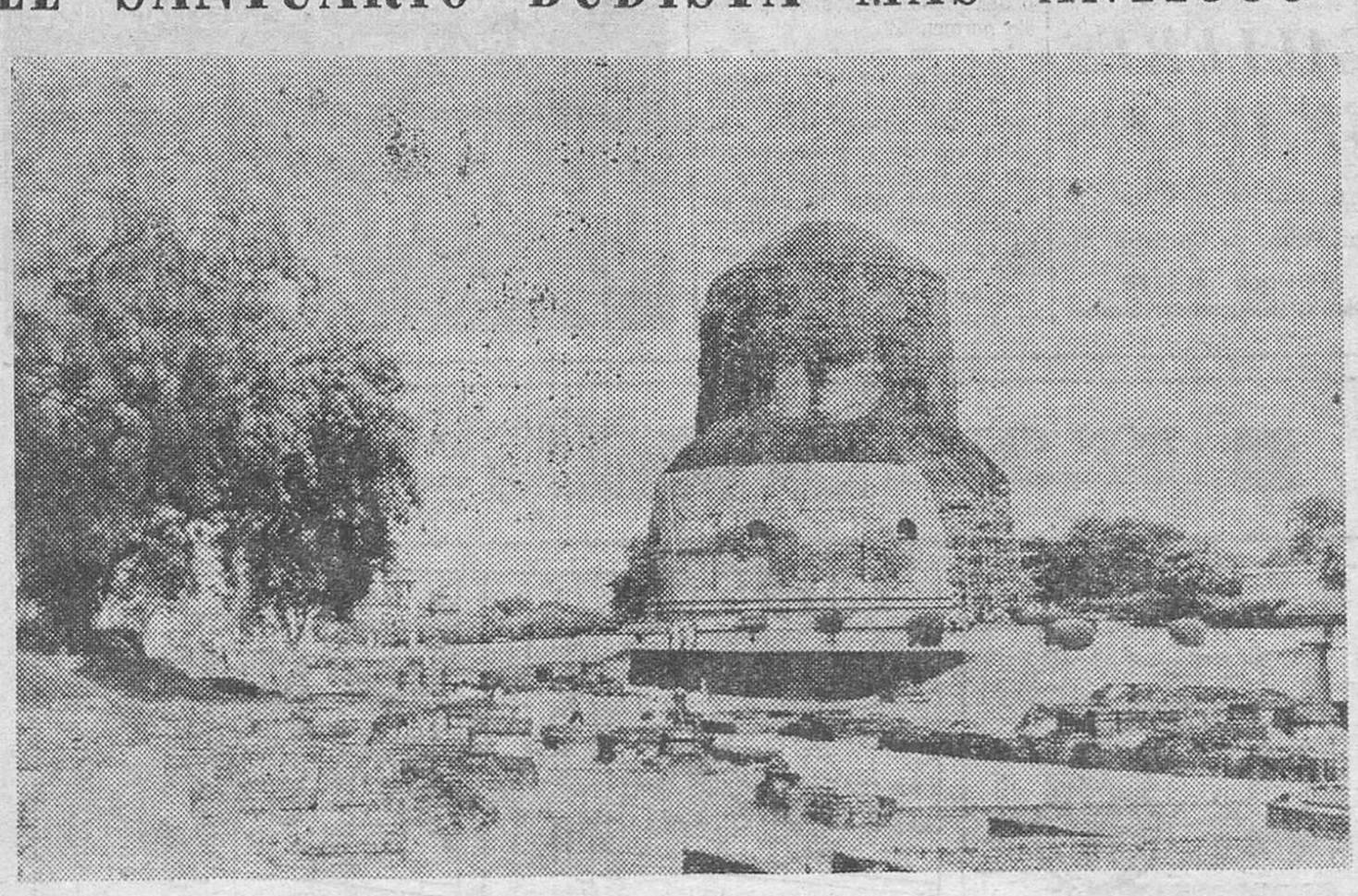

Se halla situado en Sarmath, en el Estado de Uttar Prades, un lugar especialmente sagrado de la religión budista. Está considerado como el santuario budista más antiguo y se dice que Buda anunció aquí sus enseñanzas, por primera vez. Data del siglo VI de nuestra Era y es un edificio sencillo en comparación con otros templos budistas, posteriores. Pero cuantos se acerquen a contemplar el antiguo santuario admirarán sus bellezas. — (Foto FIEL-ADN).

Diario de Burgos

Se vende en:

MADRID - Kiosco Cibeles
BARCELONA - Genaro Miguelanez Avda. Puerta del Angel, 30
BILBAO - Calle Elcano. núm. 35
VALLADOLID - Platerías, 21
LOGROÑO - Kiosco La Rosaleda y E. Paracuellos - Muro del Carmen, 9

M.E.C.D. 2017