DIRECTOR:
Esteban Sáez Alvarado
EMPRESA EDITORA:
«Diario de Burgos, S. A.»

Diario de Burgos

FUNDADO EN 1891

SABADO, 15 DE MARZO DE 1969
AÑO LXXIX — N.º 24.062
EJEMPLAR: TRES PESETAS

REDACCION, ADMINISTRACION Y TALLERES: VITORIA 13 ● APARTADO 46 ● TELEFONOS: REDACCION, 201280 — ADMINISTRACION 207148 ● Dep. legal: Bu-5-1958

ESPAÑA, A LA BUSCA DE PETROLEO EN IRAN

Actuará junto con Francia Italia, Bélgica y Austria

"Nueva etapa en la política de cooperación petrolera europea"

Franco preside la Comisión para Asuntos Económicos

Madrid (Logos). — Bajo la presidencia de Su Excelencia el Jefe del Estado se ha reunido en el palacio de El Pardo la Comisión delegada del Gobierno para Asuntos Económicos.

El ministro de Industria informó a la Comisión delegada de la reciente firma en Teherán de un contrato de exploración de reservas petroleras, entre la Sociedad Nacional Iraniana de Petróleos y un grupo europeo.

Este grupo está constituído por la ERAP, de Francia, que participa con un 32 por ciento; la italiana AGIP, con el 28 %; nuestra Hispanoil con el 20 %; la sociedad belga "Petrofina", con el 15 por ciento y la austriaca "Oesterreischiche Mineraloer verwaltung Agkenv", con el 5 por cien.

El acuerdo tiene por objeto la exploración y explotación de hidrocarburos en un área terrestre situada en las proximidades del golfo Pérsico, con una superficie de 27.000 Kms. cuadrados. Prevé que el grupo europeo llevará a cabo, por cuenta de NIOC trabajos de exploración petrolera de una duración de 8 años prorrogables hasta 10.

Este contrato marca una nueva etapa en la política de cooperación petrolera europea. En el momento actual, en que está poniéndose en marcha la estructuración de una política europea de la energía, la iniciativa de un grupo que asocia compañías francesas, italianas, españolas, belgas y austríacas es una manifestación del espíritu de empresa que inspira a la segunda zona de consumo petrolero mundial, en su deseo de asegurarse un adecuado abastecimiento.

La Comisión estudió la situación del mercado de productos alimenticios y determinados aspectos de la producción y mercado de la leche.

La Comisión recibió diversos informes técnicos y sindicales en materias económico - sociales.

Fue aprobada la delimitacial territorial del Polo de Desarrollo Industrial de Granada.

La Comisión aprobó diversos expedientes en materias de su competencia, singularmente autorizaciones de inversión de capital extranjero.

De Gaulle desea una Europa unida pero «al margen del Mercado Común»

Según él, admitir en la CEE a los países que lo han solicitado «sería suprimirla»

Opina también que Rusia ya no tiene deseos imperialistas y que los Estados Unidos buscan un arreglo con Moscú

«Cumbre» comunista promovida por el Kremlin, la próxima semana

París (Efe). — A las diez de esta mañana se inició la segunda jornada de las conversaciones franco - alemanas, con una entrevista a solas entre el canciller Kiesinger y el general De Gaulle, en el palacio del Elíseo.

Esta entrevista fue seguida, como es ya tradicional, de una reunión ampliada a los respectivos ministros y secretarios de Estado que acompañan a los dos hombres de Estado.

«PUNTOS DE VISTA» DE DE GAULLE

París (Efe). — El general De Gaulle ha declarado que Francia proseguirá sus trabajos al lado de sus cinco compañeros de la Comunidad Económica Europea, para continuar la marcha y desarrollar el Mercado Común. «Si hay obstáculos a esto éstos no vienen de Francia», según hizo público esta tarde un portavoz oficial francés.

El general De Gaulle explicó a sus interlocutores alemanes que a su juicio, la Unión Soviética se encuentra en una situación nueva y que no cree que tenga deseos imperialistas, sino que parece más dispuesta que nunca a tomar contactos y desarrollar intercambios con Occidente, según dijo el portavoz.

Refiriéndose a la nueva política de los Estados Unidos, De Gaulle expresó la opinión de que cree que Norteamérica se ha convencido de que la política dura de principios de la NATO no ha dado desultados, continúa diciendo el portavoz.

Según De Gaulle, es visible que los Estados Unidos desean un arreglo pacífico con la Unión Soviética para la distensión internacional.

«El momento es el más oportuno, dado el éxito de la C.E.E., y de las disposiciones a la distensión que muestran los Estados Unidos y la URSS, para construir Europa. Pero para que ésto tenga sentido es preciso ir a una Europa que se organice por ella misma», dijo De Gaulle, según el portavoz.

«Esto no quiere decir que Europa deba renunciar a la alianza con los Estados Unidos ni a sus relaciones económicas constantes. Es necesario que Europa quiera organizarse a su manera en los dominios económicos político y de seguridad, siguió diciendo De Gaulle.

«No se puede excluir de la formación de Europa a ningún Estado pero la C.E.E. no sería suficiente, si se quiere hacer entrar en ella a todos los que quieren integrarla».

«Entre los países que De Gaulle citó se encuentran, además de los cuatro que han pedido la adhesión de la C.E.E. (Gran Bretaña, Irlanda, Noruega y Dina-

(Pasa a quinta página)

Audiencia del Caudillo al ministro francés

Madrid. — En el Palacio de El Pardo, S. E. el Jefe del Estado ha recibido en audiencia al ministro francés de Industria, M. André Bettencourt, al que acompañaba su colega español, don Gregorio López Bravo. En la foto, un momento de dicha audiencia. — (Foto CIFRA GRAFICA)

Los astronautas de la "Apolo 9" pisan tierra firme

Grandes esperanzas en los lanzamientos de Mayo y Julio

Cabo Kennedy (Efe-UPI). — Los tres astronautas, tripulantes de la cápsula "Apolo - 9" han vuelto a pisar suelo norteamericano en esta base, después de pasar once días en el espacio.

Fueron ovacionados por unas 500 personas que están ya preparando la cápsula "Apolo 10"".

James McDivitt y sus compañeros David Scott y Russell Schweickart, aterrizaron en la base a la 1,37 de la tarde, hora local.

El éxito del "Apolo 9" permite al programa espacial de los Estados Unidos encaminar sus miras hacia el lanzamiento del "Apolo 10", el 17 de Mayo en órbita alrededor de la Luna, y finalmente el del "Apolo 11, el 15 de Julio en el que se llevará a cabo el descenso del hombre sobre la superficie del satélite.

Incorporación de Villafría al Ayuntamiento de Burgos

Anoche, en sesión extraordinaria que celebró la Corporación municipal de Burgos y a la que también asistieron los capitulares del hasta ayer Ayuntamiento de Villafría, se hizo efectiva la incorporación legal de este Municipio al de la capital, a tenor de las gestiones que culminaron a principios de este año con la Orden ministerial aprobada en Consejo de ministros.

En nuestro grabado, el alcalde de Burgos, don Fernando Dancausa, entrega al de Villafría, don Eulogio Rodríguez Gómez, su nombramiento de alcalde del nuevo barrio que se incorpora al Concejo burgalés.

(Información de las sesiones plenarias del Ayuntamiento, en sexta página). — (Foto "Fede").

EL PRESIDENTE NIXON ORDENA LA INSTALACION DEL SISTEMA «CENTINELA»

Es aprobado por el Senado el tratado de no proliferación atómica

Washington (Efe). — El Senado norteamericano aprobó ayer el tratado de no proliferación nuclear y lo envió para su ratificación al presidente Nixon.

Después de ocho meses interrumpidos de debate, el Senado en pleno dio su aprobación al tratado.

La votación fue de 83 a 15 votos. Hasta última hora varios senadores conservadores han tratado de impedir la ratnficación del mismo. Este mismo grupo se opuso el año pasado a dar este paso cuando el presidente Johnson lo presentó coincidiendo con la crisis de Checoslovaquia.

EL "CENTINELA", PROTECCION CONTRA TODA CLASE DE ATAQUES

Washington (Efe).—El presidente norteamericano Richard Nixon, ha decidido desplegar por la geografía del país un sistema de missiles defensivos y ofensivos nucleares para protección contra ataques atómicos futuros de China y Rusia.

Sin embargo la Administración Nixon ha decidido introducir "modificaciones sustanciales" en el proyecto original que presentó al Congreso el ex presidente Johnson el verano pasado.

En una declaración hecha hoy al término de una reunión con los líderes del Congreso el presidente resumió su decisión así:

1. El "Centinela" protegerá a Norteamerica en contra de la clase de ataque nuclear que la China comunista esté en condiciones de lanzar dentro de una década.

2. Defenderá a nuestras instalaciones terrestres de un ataque directo por la Unión Soviética.

3. Protegerá al país en contra de ataques accidentales de cualquier otra procedencia.

La familia real española se reúne en Lausana

Ligera mejoría en el estado de la Reina Victoria

Se dice que no inspira temor

Ginebra (Suiza) (Efe). — La Reina Victoria Eugenia de España, viuda del último monarca español, Alfonso XIII, ha experimentado una ligera mejoría dentro de su dolencia y su estado no inspira cuidado, según han manifestado esta mañana a "Efe" desde su residencia en Lausana.

A mediodía de hoy llegó a Ginebra y salió inmediatamente para Lausana, su hijo don Juan de Borbón, Conde de Barcelona, que procedía de Lisboa, donde reside habitualmente.

Se encuentran ya también en Lausana la Infanta Beatriz, Princesa de Torlonia y los Príncipes Alfonso y Gonzalo, hijos de don Jaime de Borbón, otro de los hijos de la Soberana, que reside en Paris.

Hoy almorzó en el comedor, con sus hijos don Juan, Conde de Barcelona; don Jaime, Duque de Segovia y la Princesa Beatriz.

La Reina estuvo levantada durante parte del día.

PARTE OFICIAL

Lausana (Efe).—La Casa de S. M. la Reina doña Victoria Eugenia comunica:

"Debido a una ligera indisposición, Su Majestad presenta en este momento un estado de debilidad generalizado, que ha alarmado a sus familiares.

Sin embargo, el equilibrio de sus funciones vitales se conserva y no existe, hoy, motivo de inquietud por su vida".

SE PRUEBA EN LONDRES UNA MAQUINA QUE MANTIENE «VIVO» UN CORAZON, PARA USARLO LUEGO EN TRASPLANTE

Científicos de la Universidad de Génova aislan el virus de la «gripe de Mao»

Delicadísima intervención quirúrgica con apertura de cerebro, realizada en Vitoria

Vitoria (Cifra). — En el hospital general "Santiago Apóstol", de esta capital, ha tenido lugar hoy una delicada operación quirúrgica, llevada a cabo por el doctor Checa, jefe de los servicios de cirugía de dicho centro y coordinador de sus servicios, y que es uno de los nuevos especialistas de esta institución.

Ha sido efectuada la intervención en una enferma de la Beneficencia municipal, doña Nicolasa Ortiz de Zárate, que se sintió afectada de unos dolores en el trigémino por un proceso de virus herpe, estimándose precisa la urgente intervención, para lo que hubo de abrirse el cerebro, operación que duró varias horas.

De momento, no puede predecirse el éxito final de dicha operación, aunque el cirujano confía en ello. La noticia de esta intervención ha trascendido a los médicos nacionales, que se han interesado por estos avances de la cirugía en el hospital general vitoriano.

"CONSERVA" DE CORAZONES "VIVOS"

Londres (Efe). — Una máquina "corazón-pulmón" que mantiene "vivo" un corazón para utilizar, luego en trasplantes, está a prueba con órganos cardíacos de perros en el "Guy's Hospital", de Londres, dijo hoy el doctor Donald Ross, cirujano jefe del "National Heart Hospital" (Hospital Nacional de Cardiología) en esta capital.

La máquina mide y centímetros cuadrados de base por 20 centímetros de altura y sirve para oxigenar el corazón. "Tan pronto como podamos mantener "vivo" un corazón humano durante una hora emplearemos la máquina para operaciones de trasplante", dijo el doctor Ross.

La máquina tiene las ventajas de evitar el transporte de donantes muertos de un hospital a otro para trasplantes, agregó el doctor Ross.

Personal del "National Heart Hospital" lleva a cabo investigaciones sobre la conservación de órganos, hasta ahora se ha podido conservar el corazón de un perro durante 72 horas e injertarlo luego satisfactoriamente en otro animal.

"Si logramos conservar corazones y mantenerlos vivos en tránsito al hospital donde se realizará la operación, podemos aquietar el factor emocional de las operaciones de transportar los corazones. No podrán ser identificados con el donante", declaró el doctor Ross.

La conferencia de Prensa de hoy conmemoró la operación de corazón abierto número 1.000 realizada en el "National Heart Hospital" a principios de esta semana en una mujer de 64 años.

VIRUS AISLADO

Génova (Italia) (Efe).—Un gripe asiática.
del Instituto de Higiene de la Universidad de Génova ha logrado aislar el virus "A-2 Hong-Kong 1968" productor de la gripe asiatica.

RECUPERACION DE LA CAPSULA "APOLO 9"

En un lugar del Atlántico. — La cápsula del «Apolo 9» flotando sobre las agitadas aguas poco después de su amerizaje. La foto está obtenida a través de una pantalla de televisión en Nueva York. — (Telefoto UPI-CIFRA)

MAS DE SIETE HORAS ESTUVO AYER REUNIDO EL «GRUPO ESPAÑA» DE LA C. E. E.

Un miembro de la Comisión calificó la sesión de «positiva», añadiendo: «Hemos realizado un buen trabajo. El clima ha sido excelente»

Nueva reunión prevista para después de Semana Santa

Bruselas (Efe).—Hoy celebró su anunciada reunión el grupo «España», de expertos del Mercado Común, integrado por representantes de los seis países que lo forman y por funcionarios de la Comisión Económico Europea, para continuar el estudio del acuerdo comercial preferencial actualmente en discusión entre el Mercado Común y España.

En reunión desde las diez de la mañana a las siete y media de la tarde, estudió el acuerdo comercial preferencial actualmente en discusión entre España y el Mercado Común.

El grupo volverá a reunirse después de las próximas vacaciones de Semana Santa.

«Hemos realizado un buen trabajo, centrado especialmente sobre el sector industrial y lo hemos hecho concienzudamente. El clima de la reunión ha sido excelente, habiendo, sin duda, influído en ello la actitud, más positiva de lo que hubiera podido esperarse de algunos expertos. En cuanto a los otros, para nadie es un secreto que son totalmente favorables a un acuerdo, terminó el miembro de la Comisión Europea.

«No habrá más avisos» en cuanto a Vietnam

Washington (Efe). — "No habrá más avisos" dijo hoy el presidente Nixon refiriéndose a Vietnam. Hace diez días advirtió que si las tropas enemigas no cesaban en sus bombardeos sobre ciudades y otros objetivos en Vietnam del Sur, los Estados Unidos "darían adecuada respuesta a esa acción".

Hoy en la rueda de Prensa que siguió a su anuncio sobre el sistema ABM "Centinela" el presidente norteamericano reafirmó su postura y añadió que no habria más avsios en este sentido. Confirmó que Norteamérica no ha tomado iniciativa alguna en la guerra a pesar de los ataques enemigos. Cualquier escalada nuevamente de la guerra es de absoluta responsabilidad del enemigo" añadió.

Para el presidente norteamericano las actuales sesiones secretas que se celebran en Paris son el único camino para liquidar la guerra de Vietnam.

M.E.C.D. 2017

Postal

SESION PLENARIA

ANOCHE celebró el Ayuntamiento sesión plenaria y especial. Estas reuniones de la Corporación municipal constituyen siempre un buen tema de comentario. En ellas se desgranan una serie de proyectos que a veces se eternizan en ese estado, sin alcanzar otros más precisos y concretos y también se adoptan acuerdos de segura viabilidad e inmediata realización.

De todo un poco ofrece la copiosa relación de expedientes de que aparece nutrido el Pleno de anoche, dentro del cual hubo un apartado especial dedicado a dar efectividad al acuerdo que ha venido impuesto a través de resolución del Consejo de ministros, decretando la unión de Villafría a Burgos, lo cual presta más amplias perspectivas a los límites de la ciudad, comporta nuevos problemas y también aporta nuevas posibilidades, de forma especial con relación a posible habilitación de polígonos urbanos o industriales, si éstos se hicieran menester en el curso de esos cinco años durante los cuales tendrá su vigencia nuestro «Polo».

La relación de asuntos abordados en la sesión plenaria, propiamente dicha, es amplia. El lector hallará el detalle de los mismos en la correspondiente referencia informativa. Pero aquí, a falta del dato pormenorizado y sin espacio para dedicar el consiguiente comentario a cada uno de ellos, vaya el enunciado esquemático de los más importantes.

La comisión de Hacienda, entre otros expedientes presentó el de adquisición de una parcela de terreno para completar el solar en que se construye la Escuela de Artes Aplicadas y Oficios Artísticos y sobre el concurso que adjudica la construcción de 500 viviendas, de iniciativa municipal.

Quedó sobre la mesa un proyecto de urbanización y creación de un parque infantil en la calle de Huerto del Rey, siendo acordado, previo informe también de la Sección de Obras acometer el estudio de dotar de nuevo alumbrado público a las calles de San Juan y Puebla y en carretera de Logroño.

De la comisión de Personal destaca el dictamen acerca de un estudio para modificar y estructurar el Cuerpo de la Policía municipal.

La de Servicios llevó el proyecto de ordenanza para regular el establecimiento de instalaciones y actividades industriales y de la concesión de permiso para el establecimiento de un mercado de mayoristas de fruta y hortalizas.

Finalmente, la Alcaldía sometió al Pleno el programa de actuación en Villalonquéjar para ampliar el polígono industrial y otra propuesta relacionada con la solicitud formulada por la Obra Sindical del Hogar para cesión de terrenos con destino a la construcción de viviendas.

En fin, amplia relación que tiene de todo: realidades y proyectos, ante los cuales seguimos fieles en nuestra ya conocida postura de desear para las primeras, una fecunda vida y para los segundos, la más eficaz y activa tramitación.

BURGENSE

DE LOS CENTROS OFICIALES

DELEGACION DE HACIENDA

LIBRAMIENTOS .— Por el Iltmo. Sr. delegado de Hacienda, ha sido señalado el pago de los libramientos expedidos a nombre de los siguientes perceptores:

Administrador de la Prisión Central, Angeles Ortega Pardo, Antonio Hernández Hierro, Antonio Tudanca Sáiz, Ascensión Gómez Hernando, Francisco Arce Rodríguez, Gino Campioni, Habilitado 53 Tercio Guardia Civil, Habilitado Delegación de Industria, Habilitado de Información y Turismo, delegado de Información y Turismo, Hijos de Pedro Blanco, José Ortiz Navacerrada, Juan Merino Usón, Lesmes Peña Hurtado, Manuel Mateo Santamaría, Manuel Gonzalo García, María del Carmen Gutiérrez Sevilla, Mercedes Tello Cerrada, Administración de Loterías número 4.

GOBIERNO MILITAR

REVISTA ANUAL DE ARMAS. — Se recuerda al personal del Ejército de Tierra en cualquier situación (incluso retirados), la obligación de pasar dicha revista en el mes de Abril, la que dará comienzo el día 2.

Será condición indispensable la presentación de las armas, en caso de enfermedad, podrá efectuarse por delegación, con autorización escrita de los poseedores de aquellas.

Centros designados: Residenciados en Burgos, Gobierno Militar; residenciados en Miranda de Ebro, comandante militar; residenciados en el resto de la provincia, Puestos de la Guardia Civil de los pueblos de residencia o en los más próximos a ellos.

El dejar de pasar la revista, será causa de las correspondientes sanciones penales conforme a lo dispuesto en el vigente Reglamento de Armas y Explosivos.

INFORMACION MILITAR

CURSO PARA INGRESO EN LA ESCALA AUXILIAR (D. O. número 60). — *Infantería.*—Número 7, don Domingo López Sebastián, de la Sección de Movilización y Subinspección de la sexta región; 72, don Marcelino Llorente González, de la Unidad Administrativa Regional de Automovilismo de la sexta Región; 114, don Florencio Sáiz Ibáñez, de la Capitanía de la sexta región; 142, don Cristóbal Rodrigo Conde, de la Jefatura Regional de Automovilismo de la sexta región; 202, don Luis Pedrosa Martínez, de la Subinspección de la sexta región; 206, don Oswaldo Rodríguez Fernández, de la Capitanía de la sexta región.

Caballería. — Número 23, don Antonio Tobalina Ruiz, de la Subinspección de la cuarta, quinta y sexta región militar.

Artillería. — Número 53, don Marcos Sagasti Gómez de Segura, del Regimiento de Artillería de Campaña, número 63; 89, don Gaspar Arranz Arranz, de la Capitanía de la sexta región; 143, don Ramón Lozano Cid, del Cuartel General de la Brigada de Artillería para C. E.; 222, don Felipe Iñíguez Sanvitalico, del Regimiento de Artillería de Campaña número 63.

Suplentes. — Número 23, don Lorenzo Sanz Fuster, del Regimiento de Artillería de Campaña número 63.

Ingenieros. —Número 46, especialista mecánico electricista de Transmisiones, subteniente don Marino Rey Gómez, del Regimiento de Artillería de Campaña número 63.

BURGOS AL DIA

Atracciones infantiles para la feria de Primavera

Se instalarán en la Quinta y fueron adjudicadas ayer

Mediante el sistema de pujas a la llana, el Ayuntamiento ha adjudicado los terrenos para instalación de "carrouseles" y demás atracciones infantiles del parque infantil de la feria de San José o de Primavera, en la plaza de Santa Teresa, al principio del paseo de La Quinta.

Unos cien licitadores acudieron a la Casa Consistorial en la mañana de ayer, presidiendo la mesa el teniente de alcalde don Jesús Giménez Izquierdo, asesorado del jefe de la sección de Hacienda don Ruperto del Monte y del jefe del negociado de subastas y contrataciones don José-Pablo Arévalo.

Se hicieron las siguientes adjudicaciones:

A don Joaquín López, "Baby" infantil, en 10.100. El tipo base ascendía a 5.000.

A don Julián Calvo, rueda de caballitos, en 5.000 que correspondía al mismo tipo.

A don Antonio Espolio, "baby" de cadenas, también, de igual forma, en 5.000.

A don Ramiro Mazo de churrería, en 26.000. El tipo de licitación era de 5.000.

A don Lorenzo Martínez, puesto de venta de dulces, en 18.000, máxima oferta ofrecida, partiendo de un tipo base de 3.000.

A don Felipe Izquierdo, caseta de tiro, en 41.000. También aquí la oferta subió, arrancando de 2.000.

Finalmente, a don Eleuterio Angulo, balancín infantil, en el mismo tipo de licitación fijado en 5.000.

Este parque infantil funcionará hasta el 30 de Abril próximo.

La extraordinaria concurrencia de licitadores y la fuerte pugna en alguna de las pujas han constituído las principales novedades de este concursillo-subasta, sin precedentes en Burgos.

PISCINAS PLEGABLES
PARA JARDIN O TERRAZA
RUERA
Vitoria, 19. — Burgos.

NOTICIAS

MOVIMIENTO DEMOGRAFICO.—Durante el día de ayer se verificaron en el Registro civil las siguientes inscripciones:

Nacimientos: José María Gallo Maldonado, María Belén González Gonzalo, Ana María Peña Puente, Mario Mayoral Maestro, María Idoya Sendino de la Fuente, Marcial Pérez Martínez y Pedro José Marquina Domingo.

Matrimonios: Don Pedro López Gómez Ortega con doña María Pilar Saldaña Pardo, hoy, a la una, en La Anunciación; don Jesús Cosido Moreno con doña Evelia García González, mañana, a la una y media, en La Anunciación; don Antonio Torres Mezcua con doña María Soledad Cantero Izquierdo, hoy, a las doce, en San Cosme y San Damián; don Pascual Luciano Marín Maldonado con doña Milagros Manjón Martín, hoy, a la una, en San Lesmes.

Defunciones: Antinógenes Díez Díez, de Olmos de la Picaza, 88 años, plaza de José Antonio, 3; María Yolanda Renedo García, de Burgos, 14 días.

Muebles de oficina metálicos y ligneos, en
muebles evelio
VITORIA, 56... 58, 60, 62

CONCURSO LOCAL DE DANZAS

Organizado por la Delegación provincial de Sección Femenina mañana, domingo, a las doce, se celebrará el concurso local de danzas. Tendrá lugar en los salones del Hogar Juvenil de la O.J.E., Defensores de Oviedo.

VIDA RELIGIOSA

SANTORAL

SANTOS DE HOY:

Ss.: Raimundo de Fitero, Ab.; Longino, Aristóbulo, Menigno, Nicandro, Matrona, Mrs.; Especioso, Mj.; Luisa de Marillac, Fda.; Clemente, María Hofbauer.

Misa, de tercera clase y color morado, del sábado de la tercera semana de Cuaresma.

SANTOS DE MAÑANA:

IV Domingo de Cuaresma. Ss. Hilario, Agapito, Patricio, Heriberto, obs.; Taciano, dc.; Félix, ps.; Dionisio, Largo, Julián, mrs.; Abraham, crm.

Misa de primera clase y color morado del IV Domingo de Cuaresma.

¡¡OPORTUNIDAD!!
Local comercial, llave en mano. 120 metros dos portones, próximo a Puente San Pablo. Amplios pagos. PRIGO. Calle Moneda. 13. Mañanas.

BOLETIN METEOROLOGICO. — Comprensivo de los datos recogidos ayer en el Observatorio del Instituto de Enseñanza Media Femenino:

Barómetro. — A las ocho de la mañana, 679,6; a las dos de la tarde, 681,0; a las siete de la tarde, 675,7.

Temperatura ambiente. — Máxima, 11,0 grados a las 17 horas; mínima, 6,4 grados a las 7 horas.

Dirección y velocidad del viento. — A las ocho de la mañana, SW — 18 kilómetros; a las dos de la tarde, NW — 14 kilómetros; a las siete de la tarde, SW 7 kilómetros.

Pluviómetro. — Lluvia en milímetros, 0,8.

Higrómetro. — Humedad ambiente, 66 por ciento.

APRENDIZ
14 A 15 AÑOS
SE PRECISA
TELEFONO 207623
(R. O. C. número 336)

LETRAS DE LUTO. — Inesperadamente, falleció ayer en nuestra ciudad el veterano empleado jubilado de DIARIO DE BURGOS, don Benito Matallana Martín, querido amigo y compañero que durante muchos años prestó sus servicios en nuestros talleres tipográficos.

Gozaba, por ello, en esta Casa, de grandes simpatías y afectos, conquistados por sus dotes de afabilidad, sencillez y laboriosidad, por lo cual su fallecimiento ha producido en el DIARIO y en cuantos en él laboramos una profunda impresión, pues que su desaparición representa una dolorosísima pérdida para todos nosotros.

Descanse en paz el alma del finado y reciban nuestro más sentido pésame, sus hijos, Juanita y Miguel-Angel, hijo político, don Miguel Pérez García, nietos, hermanos, hermana política y demás miembros de su familia.

—Don Antonio González Alvarez, guardia civil retirado, falleció en el día de ayer, después de recibir los Santos Sacramentos y la Bendición de Su Santidad

Descanse en paz el alma del finado y reciban sus apenados hijos; hijos políticos, nietos, sobrinos y demás familiares, nuestra más sentida condolencia por la pérdida que lloran.

EL CUPON PRO CIEGOS. — En el sorteo celebrado en el día de ayer resultó premiado con 500 pesetas el número 648 y con 50 pesetas todos los números terminados en 48.

FARMACIAS DE GUARDIA. Camarero, Moneda, 14; De la Maza, Concepción, 12 y Díez Ruiz, Calzadas, 86.

VIAJES ARALAR, S. A.
(Grupo A — Tít. 128)
Calera, 5, Teléfono 202053
VARIAS SALIDAS A:
FALLAS
— Sólo transporte.
— Transporte y alojamiento.
— Transporte y pensión completa, en hotel segunda.

MEJORAS TERRITORIALES EN VILLAVENTIN. — Por una Orden de Agricultura, publicada en el «Boletín Oficial del Estado» correspondiente al pasado jueves, se aprueba el plan de mejoras territoriales y obras de la zona de concentración parcelaria de Villaventín. Abarcan redes de caminos y de saneamiento, cuyos proyectos deberán ser presentados el primero de Abril. Las obras tienen como plazo de terminación la fecha del primero de Enero del año próximo.

MUERTE REPENTINA. — Ayer tarde falleció, repentinamente, don Manuel Perales García, de 64 años, casado, que ostentaba el cargo de director general de la empresa «Manpac», ubicada en el «Polo».

El señor Perales García, hombre de extraordinario dinamismo, que gozaba de generales simpatías, fue, según noticias llegadas hasta nosotros, uno de los fundadores de la clínica de la Concepción, de Madrid y, asimismo, uno de los primeros promotores del Polo de Promoción de Burgos.

Al parecer sufría alguna dolencia de tipo cardíaco y ayer mismo tenía previsto, después de despachar diversos asuntos, marchar a Madrid, en donde tenía su residencia, con el fin, tal vez, de someterse, en la clínica anteriormente citada, a un electrocardiograma y comprobar su estado de salud.

A primeras horas de la tarde, cuando se hallaba en su despacho, en la empresa, se sintió indispuesto y aunque los empleados, presa del correspondiente sobresalto, urgieron la presencia de una ambulancia, nada pudo hacerse por salvar su vida, ya que llegó cadáver a la Casa de Socorro, a donde fue conducido.

En dicho Centro hizo acto de presencia el Juzgado de Instrucción número uno, de guardia, que practicó las diligencias de rigor.

Asimismo se personó un sacerdote, de la parroquia de San José Obrero.

El fallecimiento de don Manuel Perales García ha causado honda impresión.

Descanse en paz el alma del finado, a cuyos familiares hacemos presente nuestro sentido pésame.

Coches sin conductor
SEAT 1.500 - MORRIS - 600 1
Garaje Turismo

CAIDA.—A primera hora de la tarde de ayer y como consecuencia de haber sufrido una caída, fue asistida en la Casa de Socorro Felisa Pérez García, de 73 años, viuda, con domicilio en la calle de San Francisco, número 133. Los facultativos de dicho Centro le apreciaron fractura de Colles de muñeca derecha, de pronóstico reservado.

BURGOS HACE 30 AÑOS

Del DIARIO DE BURGOS correspondientes al miércoles, 15 de Marzo de 1939

AYER presentaron sus cartas credenciales al Jefe del Estado los ministros plenipotenciarios de Suiza y Polonia.

◆ AYER tarde llegó a Burgos don Miguel Primo de Rivera, hermano del fundador de la Falange. A primera hora de la noche y después de recibir visitas en el domicilio de su hermana Pilar, acudió a cumplimentar al señor Serrano Súñer, ministro de la Gobernación.

◆ NOTICIAS recibidas de Bruselas dan cuenta de que Bélgica ha decidido reconocer al Gobierno nacional de España.

◆ LA temperatura máxima de ayer fue de 4,8 y la mínima de tres bajo cero.

En boca limpia no entran males.

SELLOS DE CORREO «PRO INFANCIA 1969»

Una Orden del Ministerio de Hacienda autoriza una emisión de sellos de Correo «Pro infancia 1969», destinado a fines benéficos en nuestros territorios africanos.

Constará de 375.000 unidades, para cada uno de los valores de una peseta, 1,50, 2,50 y seis pesetas y entrará en circulación el día primero de Junio próximo.

Numerosas localidades burgalesas seleccionadas para producir patata de siembra

El "Boletín Oficial del Estado" publica una resolución del Instituto Nacional para la Producción de Semillas fijando los lugares para producir patata de siembra, localidades que abarcan las provincias de Alava, Burgos, Orense y Palencia.

Las localidades burgalesas designadas son las siguientes:

Albacastro, Angosto, Arcellares del Tozo, Ayoluengo de la Lora, Barcina de los Montes, Bárcena de Pienza, Barrio Lucio, Barrio Panizares, Basconcillos del Tozo, Castresana, Castrobarto, Ceniceros, Colina de Losa, Corralejo de Valdelucio, Cubilla de la Sierra, Cubillo del Butrón, Cubillos del Rojo, Dobro, Escobados de Abajo, Escobados de Arriba, Escuderos de Valdelucio, Fuencaliente de Lucio, Fuencaliente de Puerta, Fuenteodra, Fuenteurbel, Hoyos del Tozo, La Aldea del Portillo, La Molina del Portillo, La Nuez de Arriba, La Piedra, La Rad, La Riva de Valdelucio, Las Heras, Lastras de las Heras, Linares de Bricia, Lomas de Villamediana, Lorilla, Llanillo de Valdelucio, Momediano, Montorio, Mundilla de Valdelucio, Návagos, Nidáguila, Oña (paraje de "La Maza"). Paúl de Valdelucio, Pedrosa de Valdelucio, Pesadas de Burgos, Porquera del Butrón, Prádanos del Tozo, Presillas de Bricia, Quintana del Pino, Quintanilla de Pienza, Quintanaortuño, Quintanas de Valdelucio, Ranera, Rebolledo de la Torre, Rebolledo Traspeña, Renedo de la Escalera, Revilla de Pienza, Rioseras, Robredo Temiño, Rosío, Salinas de Rosío, San Andrés de Montearados, San Cibrián, San Mamés de Abar, San Martín de Humada, San Martín de Losa, Santa Cruz del Tozo, Sargentes de la Lora, Solanas de Valdelucio, Sotopalacios, Talamillo del Tozo, Trasahedo, Temiño, Torres de Medina Urbel del Castillo, Valdeajos, Valderías de Bricia, Valderrama, Valtierra, Villaescobado, Villaescusa, del Butrón, Villalacre, Villamediana de Lomas, Villamor, Villanueva de los Montes, Villatarás, Villaventín y Zangández.

CARTELERA DE ESPECTACULOS

AVENIDA. — Hoy, 5.30, 7,45 y 10,45. Estreno de excepción, con Burt Lancaster en **«El fuego y la palabra»** (3 R). Electrizante, dura, vigorosa, valiente y provocativa. Mayores 18.

CALATRAVAS. — Sesiones 5,15, 7,45 (numerada) y 10,45. Un superestreno «Metro», con Anthony Quinn, Anjanette Connery y Charles Bronson en **«Los cañones de San Sebastián»** (s. c.). Autorizada mayores 18 años.

COLISEO. — Hoy, de 4 a 1 (pases 5,45, 7,45, 9,30 y 10.45). Magnífico estreno de **«Dinamita Jim»** (s. c.). Un torbellino de acción, impetuosa y violenta, en el mejor film del Oeste. Mayores 18 años.

CONSULADO. — 5, 7,45 numerada y 10,45. **«Su excelencia»** (2). «Cantinflas» Hay que saber morir por la patria... Pero es preferible que el enemigo muera por la suya. Mayores de 14 años.

CORDON. — 5,15, 7,45 y 10,45. ¡«Sicodélico» estreno! ¡Diviértase! ¡páselo formidable! con Tony Leblanc, Alfredo Landa, Conchita Velasco y Manolo Gómez Bur en... **«Una vez al año, ser «hippy» no hace daño»** (s. c.). Mayores 18 años.

GOYA. — 5,30, 7,45 numerada y 10,45. **«Rompecabezas chino»** (s. c.). Mare Briand, Marilú Tolo. Una historia sin convencionalismos donde todo es real, auténtico, verdadero y por ello ¡increíble! Mayores 18 años.

GRAN TEATRO. — Hoy 5,15, 7,45 y 10,45. **El suceso cinematográfico de la semana. «Nadie muere eternamente» (s. c.).** Eastmancolor. Rod Taylor Christopher Plummer y Lilli Palmer. Autorizada mayores 14 años.

REX. - Hoy, de 4 a 1. Programa cumbre. **«El arte de casarse»** (3). Conchita Velasco y Garisa. Jocosa. Regocijante y **«Agentes dobles»** (3). Clif Robertson. Extraordinaria De espionaje. Mayores 18 años.

TIVOLI.—5, 7,45 y 10,45 Un estreno realmente extraordinario. Una realización ¡deslumbrante! ¡audaz! ¡llena de savia joven! **Romeo y Julieta» (3)** Color. Un deleite visual que fascina. ¡La película de la juventud. Mayores 18 años.

CALIFICACION MORAL

1, niños; 2, mayores de 14 años; 3, mayores de 16 años; 3 R mayores de 18 años con reparos, y 4, gravemente peligrosa.

EL SEÑOR

D. BENITO MATALLANA MARTIN

(EMPLEADO JUBILADO, DE DIARIO DE BURGOS)

Falleció en el día de ayer, a los 69 años de edad, confortado con los Santos Sacramentos y la Bendición de S. S.

Q. E. P. D.

"DIARIO DE BURGOS, S. A."

Sus apenados hijos, Juanita y Miguel-Angel Matallana Arroba; hijo político, Miguel Pérez García; nietos, Luis - Miguel, Ana-Isabel y Eva-Olga; hermanos, Julia, Nicolás y Agustín; hermana política, Juana Arroba; sobrinos, primos y demás familiares

RUEGAN una oración por el eterno descanso de su alma y la asistencia a las honras fúnebres y entierro, que se celebrarán en la iglesia parroquial de SAN LORENZO, EL REAL, HOY, SABADO, a las CUATRO y seguidamente a la conducción del cadáver al Cementerio de San José, actos de piedad por los que anticipan las más sinceras gracias.

Vivía: San Juan, 6. Burgos, 15 de Marzo de 1969.

EL SEÑOR

D. ANTONIO GONZALEZ ALVAREZ

GUARDIA CIVIL, RETIRADO

Falleció en el día de ayer, a los 92 años de edad, habiendo recibido los Santos Sacramentos y la Bendición de Su Santidad

D. E. P.

Sus apenados hijos, doña Carmen, don Gregorio (comandante de la Guardia Civil E. C., retirado), don Moisés (capitán de la Guardia Civil), doña Purificación y doña Adoración González Villalaín; hijos políticos, doña Libia, don Donato, doña Carmen y don Agapito; nietos, sobrinos, primos y demás familia

RUEGAN una oración por su alma y la asistencia a las honras fúnebres y funeral que se celebrarán en la iglesia parroquial de SAN JULIAN, OBISPO, HOY, SABADO, a las CUATRO y acto seguido la conducción del cadáver al Cementerio de San José.

Casa doliente: Salas, 12.
Burgos, 15 de Marzo de 1969.

"La Cruz", Gran Funeraria.

Primer aniversario

EL SEÑOR

Don Ricardo Ibáñez Castilla

Falleció el 16 de Marzo de 1968

Q. E. P. D.

LA FAMILIA agradecerá a sus amistades una oración en sufragio de su alma, y la asistencia a alguna de las misas que se celebrarán los días 15, 17 y 18, a las ocho de la tarde, en la parroquia de San José Obrero, y el domingo, día 16, a las diez de la mañana en el Cementerio de San José.

Por cuyos actos de piedad les dan las más expresivas gracias.

Burgos, 15 de Marzo de 1969.

Toda persona que dispone de algún día u hora libre, puede hacer un gran servicio a la familia y concretamente al ama de casa si se ofrece a ayudarla, siendo a la vez una fuente de ingreso económico. Infórmate en la Asociación de Amas de Casa de Burgos (Calera 35), de cuatro y media a cinco y media.

M.E.C.D. 2017

HOY COMIENZAN LOS ACTOS DEL "PASO DEL ECUADOR" DE LA III PROMOCION DE LA ESCUELA DE ARQUITECTOS TECNICOS

Conforme venimos anunciando, hoy darán comienzo en nuestra ciudad las fiestas organizadas con motivo del "paso del Ecuador" de la III promoción de la Escuela de Arquitectos Técnicos.

Se iniciarán a las doce del mediodía con un "show" artístico en la sede de la propia Escuela, y después tendrá lugar el acto de presentación de la "Reina" de la promoción y damas de su Corte. La "Reina" es la encantadora señorita María José Gil Fournier Salinas, y sus damas las no menos gentiles señoritas Raquel Jaquotot Sáenz de Miera, Mary Carmen Martínez Barrio, María Nieves Esteves Ortíz y Ascensión López Hortigiela. Se servirá una copa de vino español.

Estos actos serán presididos por el director y claustro de profesores y se espera que revistan la mayor animación. Serán amenizados por la "Tuna" de la mencionada Escuela de Arquitectos Técnicos.

Por la tarde, a las siete y media, se celebrará un baile "pop" animado por la juvenil y moderna agrupación orquestal "Los Godos".

Mañana, domingo, continuarán los festejos, según el programa ya anunciado.

CAMPAÑA PRO-SEMINARIO: «TODA VIDA ES VOCACION»

¿TE DAN PENA LOS CURAS?

VIVIMOS tiempos en los que el ocio llena una buena parcela de nuestro quehacer diario. La charla, el cotilleo y las mesas de los cafés toman de nuevo aire de importancia. Se charla, se discute; todos aportan su ideas en la conversación. Sobre todo la gente se lamenta de lo que sea, pero siempre está penando por alguien.

Hoy le toca el turno al jefe del taller: el pobre no hace más que derrochar su dinero en fiestas de sociedad, en comilonas, en noches de sabor a whisky...; da pena, se le nota que no es feliz, el dinero lo está estropeando.

Ayer hablamos del inquilino de la chabola del barrio: su miseria no le da ni un bocado de pan para entretener su hambre y además no se toma la menor molestia en buscar un empleo.

Y el compañero de la fábrica: ¡Qué espíritu tan apocado! ¿Para qué querrá las cuatro pesetas que gana?

.....

Sí, dan pena estos hombres; todo da pena, menos lo que debería dárnosla de verdad: nosotros mismos.

—¡Pobre hombre!; ya ha dicho su misa; ya ha cumplido su misión; ahora clérrate en casa con el periódico en las manos, esperando a que venga alguien para matar la mañana. Ya ves: toda una personalidad cerrada en cuatro paredes que lo guardan bien seguro por si acaso...

—Un momento. Me parece que nos dan pena demasiadas cosas; que yo sepa, un hombre que sigue su vocación es una persona plenamente realizada, una personalidad; y ante una personalidad hay que quitarse el sombrero, porque en ella se ve actualizado, se palpa el plan que Dios tiene sobre sus hombres, se ve la mano de Jesús. Solamente que el seguir la vocación implica toda una serie de renuncias; Jesús que cumplió la voluntad de su Padre al pie de la letra tuvo que sujetarse bien seguro en la cruz y pasar de largo por muchas puertas en Belén el día de Nochebuena.

Creo que nos pasamos demasiado tiempo lamentándonos de los que pasan por la acera de enfrente. Sería conveniente que cerrásemos un momento las ventanas y nos quedásemos a oscuras, solos, iluminados por esa luz que no vemos pero que muchas veces nos obliga a restregarnos los ojos por su excesiva claridad. No sea que lo que de verdad nos da pena es que nosotros no somos jefes de taller y que no tenemos el dinero suficiente para vivir en una chabola sin preocuparnos de buscar trabajo porque lo encontraríamos en cualquier parte. O que no queremos ahorrar y quedarnos en casa, porque nos gusta que nos vean gastar nuestras cuatro pesetas, cuando las facturas de la tienda de abajo se alargan temerariamente.

O quizá nos moleste ver a nuestro lado a esos hombres de Dios, porque su personalidad contrasta demasiado con nuestra vaciedad de espíritu...

Sigamos mirando por dentro, a oscuras; seamos realistas reconociendo valientemente que lo único que nos da pena es que no tenemos personalidad, que no nos estamos realizando como hombres, como depositarios de un plan que Dios tiene trazado solbre nosotros y que, inevitablemente, nos ha de reportar compromisos y sacrificios más que nada. Si todo marcha bien si nos sentimos demasiado libres es prueba evidente de que algo va mal: nuestra vida cristiana, nuestra vocación.

.....

Ya podemos abrir las ventanas. Un cura va corriendo por abajo. Sí, aún quedan hombres que quieren responder al ideal cristiano, que aceptan su vocación, aunque ésto les obligue a sujetarse a un modo de vivir poco común, aunque tengan que pasar de largo por todo el barrio, porque no hay ninguna puerta abierta...

Y aquel jefe de empresa: también lleva su peso, su cruz. Y el inquilino de la chabola: no hay trabajo para él... su cruz. Y el compañero de la fábrica: su mujer enferma... su cruz.

Vive tú también tu vocación, tu compromiso con la sociedad; lleva con gusto tu cruz y ayuda a los demás a soportar la suya. Sólo así vivirás tu vocación, sólo así serás hombre y hombre cristiano, libre y alegre con la alegría de poder dar siempre a los demás lo que Dios nos ha dado para que lo repartamos en familia.

F. JAVIER PEÑA PEREZ

Administrativo

con conocimientos de correspondencia y contabilidad, precisa Empresa de esta capital. Servicio militar cumplido. Interesados escribir al número 3.960. Referencia "Administrativo". Apartado 140 Burgos (ROC. Núm. 330).

Drumens Club

PAMPLIEGA

— Y —

VILLODRIGO

Incomparables bailes en las Salas más ambientadas de la provincia. TODOS LOS DOMINGOS Y FESTIVOS con la actuación de famosos conjuntos y orquestas.

A partir del DOMINGO 23, servicio de autocares.

Salida: 5,30.

ESTACION DE AUTOBUSES

Taquilla núm. 5

Quisicosas LOCALES

Seguramente que en toda la historia de las subastas municipales por pujas a la llana no se habrá dado un hecho como el que ayer se registró en el concursillo para adjudicar los puestos del parque infantil de Primavera. Nada más ni nada menos que un 3.000 por cien elevó un licitador la oferta del terreno destinado a instalar una pista de auto-choques pues el tipo-base de la subasta se cifró en 10.000 pesetas y el señor Cuezva llegó al máximun de las ofertas, ofreciendo 301.000 pesetas.

Casi nada.

Tampoco quedaron atrás quienes optaron a los terrenos de churrería y caseta de tiro pues de 5.000 y 2.000 pesetas subieron a 26.000 y 41.000.

—o—

El acto de la subasta que comentamos estuvo cargado de "electricidad" por la tensión de las ofertas, y al final, se recaudaron 411.000 pesetas, cuando el año pasado no llegaron a las 100.000. Esto indica que, a pesar de lo efímero de la temporada a disfrutar en el parque infantil, los "barraqueros" consideran ya a Burgos como plaza rentable.

Durante el acto varios de los licitadores pidieron que se les permitiera establecer nueve puestos más, pero el pliego del concursillo no había previsto esta contingencia y nada pudo hacerse.

—o—

Reventón en un tubo de 225 mm. de la red de distribución de agua en la calle de San Juan. Se produjo a las seis de la mañana de ayer y los operarios del Servicio tuvieron tajo hasta el anochecer.

—o—

Alumbrado eléctrico en pleno día. Esto es lo que vieron a mediodía de ayer los transeúntes que pasaban por la calle de Santander.

Y luego dicen que es cara la electricidad.

—o—

Con carácter interino una mujer practicante presta sus servicios en la Casa de Socorro, en sustitución de un Ayudante Técnico Sanitario que por lo visto ha causado baja en la plantilla de la Casa de Socorro.

—o—

El pasado día uno recogimos en esta sección una queja en el sentido de que el autobús de la línea Deportiva-Las Calzadas no salía a su debido tiempo de la primera parada, por lo que veíase obligado después de circular a gran velocidad e incluso a no recoger viajeros en el trayecto. También se señalaba que los autobuses de la línea de Gamonal casi nunca se detenían en las paradas de la Barriada Militar y del Gobierno militar.

La Alcaldía ha recabado la oportuna investigación sobre la realidad o no del fundamento de dichas quejas y ahora el Servicio municipalizado de Autobuses contesta:

"Resulta un tanto insólito —dice la nota del aludido Servicio— que se refieran al trayecto de Deportiva por Calzadas diciendo que se hace a gran velocidad, no sólo porque el trayecto es corto y no existe ninguna necesidad de hacerlo, sino porque la dificultad del trazado por el que discurre lo hace imposible. Informado con todos los conductores y cobradores que han realizado la línea, únicamente hemos podido comprobar que un día —solamente un día— el autobús salió con retraso de su parada de la Deportiva debido a la necesidad de cambiar un fusible al coche, pero sin forzar la velocidad para recuperar el tiempo perdido aunque quizá fuera un poco más de prisa que lo ordinario como reacción del conductor.

En cuanto a las paradas en la Barriada Militar y del Gobierno militar ya se contestó con anterioridad a otra nota parecida en el sentido de que siempre que se toca el timbre se hacen paradas en dichos puntos. Igualmente cuando se ven en ella viajeros esperando. Esto es la regla general, pero hay excepciones en las horas punta cuando los autobuses salen de la central o de Gamonal con el completo. En estos casos, naturalmente, no se toman viajeros en las intermedias hasta que no se produce posibilidad de tomarlos por haber bajado los que están dentro. Y precisamente es en estas paradas donde se empieza a tomar (en el trayecto de ida, no en el de regreso) porque en la parada sita frente a "Los Niveles" ya se apean bastantes".

Enterados.

—o—

Un hecho nada ejemplar o, por ser más exactos, condenable, se produjo ayer tarde en nuestra ciudad. Según nos informaron, un camión que efectuaba el reparto de determinado producto, rozó y causó algún daño a un automóvil. El ocupante del primer vehículo, bajó del mismo y reconoció su culpabilidad, ofreciendo y solicitando los datos precisos para solucionar buenamente el asunto. Habló con una persona, pero, al parecer, pronto hizo su aparición otra, que tenía "que ver" también con el coche dañado y, entre los dos, agredieron violentamente al camionero, que tuvo que ser asistido de lesiones de pronóstico reservado, en la Casa de Socorro. Imaginamos que los "dos valientes" tendrán el merecido que su "hazaña" requiere.

—o—

He aquí una observación hecha por un amigo, que consideramos cargada de razón y que por este motivo trasladamos a esta Sección, a fin de que tomen debida nota aquellos "a quienes corresponda".

Nuestro informante nos comunica que ayer tuvo que trasladarse al Polo de Gamonal-Villímar para visitar una fábrica y el dar con ella exigió un auténtico peregrinaje de un lado para otro y formulación de multitud de preguntas, que no encontraban respuesta concreta.

Nos sugiere lo importante que sería situar en las entradas principales y a un lado de la carretera, un plano con indicación de las fábricas allí radicadas o alguna indicación de las que se encuentran ubicadas, a un lado o a otro.

Y, por supuesto, que esto que se indica respecto al Polo Gamonal-Villímar, sirve para todos los demás polígonos

Martinillos

El suceso cinematográfico de la semana es HOY en el

GRAN TEATRO

CON EL ESTRENO SELECCIONADO

NADIE HUYE ETERNAMENTE

SEIS GRANDIOSOS ACTORES PARA UN TEMA ESPECTACULAR.

Un antiguo homicida es ahora embajador.

Una guerra depende de él.

Si le detienen, estallará la guerra... si no, puede escapar. Pero un complot se cierne a su alrededor.

Flota siempre la interrogante de ¿SU DESENLACE?

—★—

SESIONES: A las 7,45 (numerada) y 10,45.

(AUTORIZADA MAYORES 14 AÑOS)

SALON CLUB CICLISTA

HOY SABADO, 7,30

GRAN BAILE FIN DE SEMANA

SESION FEMINA — SEÑORITAS GRATIS CON LA EXTRAORDINARIA

«ORQUESTA BLUES»

Y EL FABULOSO CONJUNTO MUSICAL

LOS DRUMEN'S

☆ HAWAII-CLUB ☆

LE OFRECE EL MEJOR AMBIENTE CON EL FAMOSO CONJUNTO

«LOS LOBOS»

Y orquesta HAWAII CON SU CANTANTE

ROSA ANGELICA

GODOS-CLUB

HOY Y MAÑANA SESION DE JUVENTUD 7,30 CON EL CONJUNTO MUSICO-VOCAL MAS SOLICITADO

«LOS CLAVOS»

—★—

DOMINGO, 16, VERMOUTH - BAILE CON EL RITMO DE

«LOS CLAVOS»

I FESTIVAL INFANTIL

☆ (CARIN) ☆

Domingo, día 16 de Marzo

A las 12 del mediodía

— EN EL —

TEATRO AVENIDA

★ Intervención de la Orquesta Sinfónica "ADEMAR" del Liceo Castilla.

★ Actuación de los grupos de danza clásica de la Escuela de Baile de Burgos.

★ Participación del Teatro de Títeres "Los Gigantillos".

★ Sorteo de juguetes.

★ Concursos en el escenario, para niños y niñas de todas las edades.

RESERVA DE LOCALIDADES Y VENTA ANTICIPADA

Radio Juventud, La Voz de Burgos, calle Caja de Ahorros Municipal, número 7

VENTA DE LOCALIDADES

Taquilla TEATRO AVENIDA, en la mañana del domingo

PRECIOS:

Butaca de Patio y Delantera de Principal ... 30 Ptas.

Butaca de Preferencia ... ... 20 "

El festival se organiza a beneficio de las MM. Misioneras Franciscanas de Burgos

Estanterías metálicas en

muebles evelio

VITORIA, 56... 58, 60, 62

CINE CALATRAVAS

Presenta su

SUPER-ESTRENO HOY

EN 70 MILIMETROS CON LA MARAVILLA DEL SONIDO ESTEREOFONICO

Metro-Goldwyn-Mayer

Anthony Quinn · Anjanette Comer · Charles Bronson

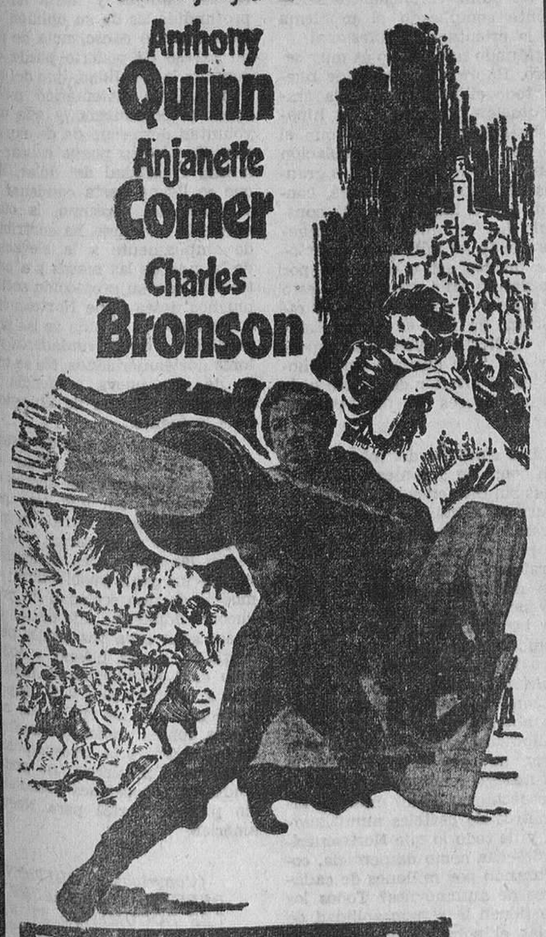

Los cañones de San Sebastián

con Sam Jaffe · Silvia Pinal · Jorge Martínez De Hoyos · Jose Chavez y Jaime Fernandez

guión de James R. Webb · dirigida por Henri Verneuil · producida por Jacques Bar

FRANSCOPE y METROCOLOR

El pueblo de San Sebastián, le llamaba padre... Los federales le llamaban "bandido"... La esposa del gobernador le llamaba "querido"...

Monumental, dramática, histórica

Sesiones: 5'15, 7'45 numerada, 10'45 noche

Unicamente mayores de 18 años

DRUMENS CLUB

Vitoria, 202 - Teléfono 207121

Hoy, a petición del público burgalés, nuevamente entre nosotros, actuación exclusiva del fabuloso conjunto

LOS LAGARTOS

EN SU GIRA TRIUNFAL POR ESPAÑA

ACTUACIONES: 7,30 Y 11,30

SEGUNDA SESION RESERVADA EXCLUSIVAMENTE PARA MATRIMONIOS Y PAREJAS

TODOS LOS SABADOS

BAILE FIN DE SEMANA

AMBIENTE FAMILIAR - PRECIOS ESPECIALES

LIBERTY 1911 Cellar Club

BAILE MAÑANA CON

LOS KOSAKO'S

LOS IDOLOS DE LA JUVENTUD

El mejor conjunto-orquestal de música moderna

En VILLADIEGO «SALA TOLEDO»

SERVICIOS ESPECIALES DE AUTOCARES: ESTACION AUTOBUSES — Taquilla 14

ATENCION

A LOS MEJORES FILMS DEL AÑO DE PROXIMO ESTRENO

Un testimonio de la violencia de nuestro tiempo

ASSASSINATION

(SOLO SE MUERE UNA VEZ)

La película que ha permanecido tres meses consecutivos en el «CALLAO» de Madrid.

Un triunfo de la cinematografía mundial.

☆

INTRIGA EN EL GRAN HOTEL

Con solo...

ROD TAYLOR
KATHERINE SPAAK
MELVYN DOUGLAS
RICHARD CONTE
y MERLE OBERON...

LA ACREDITAN.

Un impresionante y maravilloso film en el que también Vd. se sentirá atrapado.

SALA DE FIESTAS

HOY, GRANDES FIESTAS «FIN DE SEMANA»

De 7'30 a 10'15 y 11'30 noche

GRUPO «SIVIUN»

Conjunto - atracción internacional

MARY FRANCIS

Bellísima figura de la canción moderna, y

ORQUESTA «GRAN TEATRO»

SERVICIO DE SELECTAS CENAS.

Talleres Graficos "Diario de Burgos" Ediciones FOLLETOS Y REVISTAS Impresos EN OFFSET Y TIPOGRAFIA

TALLERES GRAFICOS

Vitoria, 13 Apartado 46 Teléfono 2652

PROYECTOS PRESUPUESTOS

M.E.C.D. 2017

SIETE PREMIOS NOBEL EN EL VI CONGRESO INTERNACIONAL DE BIOQUIMICA, QUE SE CELEBRARA PROXIMAMENTE EN ESPAÑA

◆ 2.500 científicos de todo el Mundo estudiarán temas tan trascendentes como: Génesis del virus, causas de las enfermedades basadas en defectos genéticos, origen y evolución de las especies, transmisión del impulso nervioso y bioquímica de la memoria

◆ Entre todas las ciencias experimentales, la Bioquímica es hoy la de más vigoroso desarrollo

A principios del siglo XXI, posiblemente se fabricará vida en un laboratorio, afirma don Carlos Asensio secretario general del Congreso

Por Raimundo DE LOS REYES

HACE unos días el Jefe del Estado recibió en audiencia al Comité ejecutivo del VI Congreso Europeo de Bioquímica. Madrid, durante los días 7 al 11 de Abril va a vivir unas jornadas memorables en lo que a bioquímica se refiere. Sin duda, es esta una especialidad científica escasamente divulgada, en nuestra Patria lo que no es de extrañar a muchos, los sorprenda se pueda celebrar en Es- un congreso de esta al- Don Carlos Asensio Bre-s, vicedirector del departa-nto de Enzimología del Consejo Superior de Investigaciones Científicas y secretario general del Congreso, nos explica a grandes rasgos la situación general de la bioquímica española.

—El número de bioquímicos con dedicación completa en España es muy bajo. Creo que no pasamos de cincuenta. Esta cifra está por debajo de los que tienen Israel —que sólo cuenta con dos millones y medio de habitantes—; y es unas trescientas veces menor que la que tienen los Estados Unidos. No debemos olvidar que la bioquímica es hoy la ciencia de desarrollo más vigorosa entre todas las ciencias experimentales.

AVANCE ESPECTACULAR DE LA BIOQUIMICA :—: :—: :—: :—:

—Pero ¿qué es la Bioquímica?

—La Bioquímica trata de comprender qué es la vida al nivel operativamente más racional y último: al nivel de las moléculas que componen la minifábrica celular. Cuanto más sepamos sobre ello más sabremos de nosotros mismos y del mundo viviente que nos rodea, y mejor podremos remediar nuestras flaquezas, o multiplicar nuestras cosechas, o resolver nuestros problemas técnicos y sociales por aplicación de las maravillosas soluciones elaboradas por el mundo viviente. El avance de la bioquímica multiplica prodigiosamente el avance del hombre en un vasto abanico de vertientes y posibilidades. Y el avance de la bioquímica en los últimos años ha sido verdaderamente espectacular, con enormes capacidades de aplicación en un futuro que yo creo próximo. Una de esas posibilidades es ciertamente la capacidad de crear nueva vida en el laboratorio. Esto creo que no ocurrirá en pocos años. Digamos que podría ocurrir en los albores del siglo veintiuno.

PENURIA DE MEDIOS DE LA BIOQUIMICA ESPAÑOLA :—: :—: :—:

La posibilidad de crear vida en un laboratorio es el tema más sugestivo y fascinante que pueda ofrecernos la ciencia de nuestros días. Por encima de los descubrimientos extraterrestres y más allá de lo que pueda ofrecernos la profundidad de los mares, con sus increíbles tesoros, la conquista máxima está en los laboratorios. Sin embargo, nuestro país, que arrastra años de penuria científica, aún no cuenta con un equipo de científicos lo suficientemente numeroso, para lograr su vinculación al nivel del Mundo. El doctor Asensio, aunque sólo de pasada, opina al respecto.

—Los problemas más acuciantes son los de la disponibilidad de más medios de trabajo y espacio; una promoción más adecuada de nuestros jóvenes valores y la estructuración académica de una enseñanza postgraduada que aún no tenemos y que se precisa urgentemente.

SIETE PREMIOS NOBEL Y 2.500 CIENTIFICOS EN EL CONGRESO :—: :—: :—: :—:

Metidos ya en el Congreso Europeo de Bioquímica, el doctor Asensio no puede evitar su entusiasmo por las jornadas que va a vivir en Madrid.

—España es miembro fundador de la Federación Europea de Sociedades de Bioquímica y primer país del área latina que celebrará este Congreso de tipo federal. La oferta de España para organigar dicho Congreso fué formulada en 1967 en Oslo y fue bien acogida y aceptada por unanimidad. Esto significa varias cosas. En primer lugar, que nuestro desarrollo bioquímico tiene el suficiente prestigio para ofrecer el crédito necesario para responsabilizar a nuestros país en el montaje de un Congreso Internacional de Bioquímica, de extraordinaria complejidad en el aspecto científico y en los de organización a todos sus niveles. Lo que se ha hecho hasta ahora no parece haber defraudado a nuestros colegas europeos y americanos, pues la participación de siete Premios Nobel y la asistencia prevista de unos 2.500 científicos de todo el Mundo, no tiene precedentes ni en nuestro país, ni en los cinco anteriores Congresos celebrados por la Federación Europea.

España pertenece a la Fedeción Europea de Sociedades de Bioquímica, fundada en Londres en 1964, como miembro fundador. La Federación reúne a los bioquímicos de 23 países europeos, en un número que sobrepasa los dieciséis mil. Los siete premios Nobel comprometidos a participar activamente en el Congreso que se va a celebrar en Madrid, como presidentes, conferenciantes, o ambas cosas, en distintas sesiones científicas, son los profesores Ernst B. Chain (Inglaterra), Carl F. Cori (Estados Unidos), Sir Hans A. Krebs (Inglaterra), Fritz Limpmann (Estados Unidos), Feodor Lynen (Alemania), Severo Ochoa y Hugo Theorell (Suecia). Junto a estos avanzados en la ciencia mundial, concurrirán también múltiples personalidades científicas mundiales, desde los países de más allá del telón de acero, hasta personalidades hispanoamericanas.

ALTURA CIENTIFICA DEL CONGRESO :—:

—¿Cuáles serán los temas más principales a tratar en el Congreso?

—Se presentarán estudios recientes relativos a los mecanismos de síntesis de los ácidos nucléicos y de las proteinas e investigaciones realizadas sobre la génesis de los virus; asimismo se presentarán, una serie de trabajos referentes a los mecanismos moleculares que regulan la expresión del material genético en el medio celular y sobre la forma que se regula armónicamente en éste la operación de las distintas rutas metabólicas. Los estudios del mecanismo de acción enzimática, se referirán especialmente a esclarecer los procesos bioquímicos mediante los cuales los enzimas son capaces de acelerar tan extraordinariamente las reacciones químicas celulares. La patología enzimática incluirá los trabajos de investigación relacionados con el esclarecimiento de la causa de muchas enfermedades basadas en defectos genéticos que provocan la falta o fabricación defectuosa de enzimas, habitualmente presentes en nuestras células. En lo que respecta a la evolución bioquímica, se presentarán los trabajos relacionados con el origen de la vida y la evolución de las especies. La Biología molecular de la diferenciación, agrupará las investigaciones que se presenten sobre los mecanismos moleculares que dan cuenta de la formación de distintos tipos de células, tejidos y órganos en los seres pluricelulares que, como el hombre, proceden originalmente de una sola célula. En Neurobiología molecular, se tratará de articular investigaciones procedentes de varias áreas de la histología, neurofisiología y bioquímica, con la intención de fructificar nuevas ideas para avanzar en el estudio de las bases bioquímicas de la memoria, la transmisión del impulso nervioso y otros fenómenos de la neurobiología desde un nivel molecular.

Entre los escasos, pero prestigiosos bioquímicos españoles, figura don Carlos Asensio Bretones, que ha asumido la secretaría general del VI Congreso Internacional de Bioquímica que se celebrará en Madrid. (Foto LOGOS)

PRACTIQUE VD. TAMBIEN
el apasionante deporte de la
PESCA

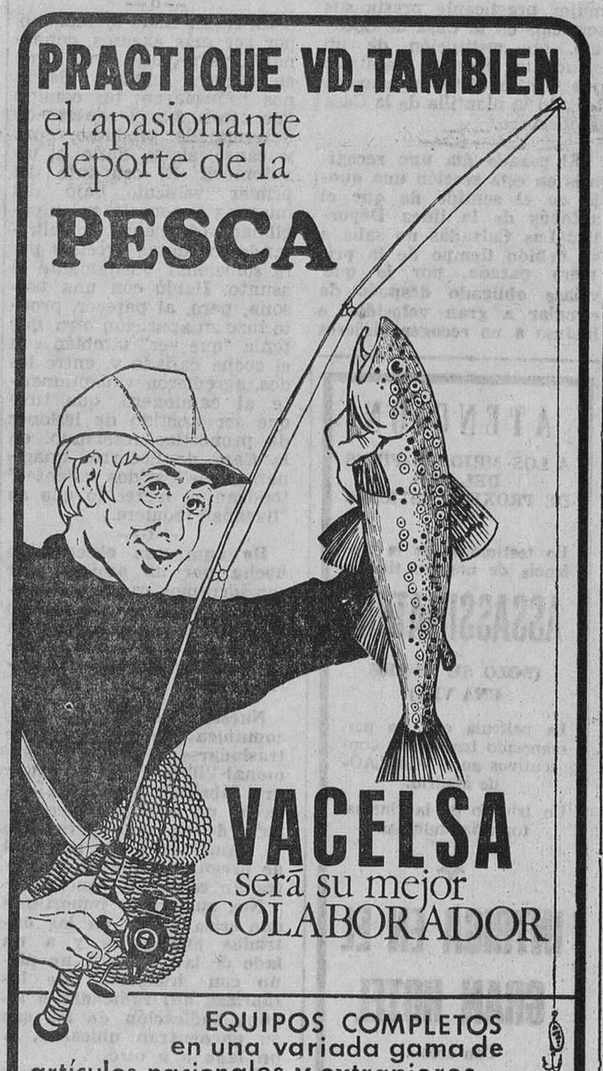

VACELSA
será su mejor COLABORADOR

EQUIPOS COMPLETOS
en una variada gama de artículos nacionales y extranjeros

VENDEMOS DEPORTIVAMENTE
¡cuente con nosotros!

Vacelsa

vacelsa
Categoría en
CALIDAD • GARANTIA • SERVICIO
Vitoria, 10-Telf. 20 65 43 - BURGOS

TODO EN:
ARTICULOS DEPORTIVOS • DISCOS
ELECTRODOMESTICOS • JUGUETERIA

CHEQUEO A NORTEAMERICA

◆ ◆ ◆ ◆ ◆ ◆ Por el General René LAURER

CAPITULO IX Y ULTIMO

LA HORA DE LAS DECISIONES

● **Los éxitos técnicos de otros países han hecho que los norteamericanos comiencen a pensar que no tienen el monopolio de la excelencia**

● **Con el auge incesante de California, el centro neurálgico del país se desplazará del Atlántico al Pacífico**

● **Norteamérica quiere recuperar el sentido de la proporción y de los verdaderos valores nacionales**

EL aspecto materialista de la civilización norteamericana es difícilmente discutible. En un pueblo donde el espíritu del pionero permanece muy vivo, el éxito material es uno de los criterios por los que se establece la jerarquía de los valores. Nadie se avergüenza de hablar de dinero y nadie se priva de decir en público hasta qué nivel de la jerarquía social le ha permitido elevarse su esfuerzo personal.

Hasta tiempos recientes, los norteamericanos estaban de lo más orgullosos de su forma de civilización. Hasta el punto de que, cuando vivían en el extranjero, no querían reconocer otra cosa y proclamaban en todo lugar la superioridad de la "American Way of Life". Nadie duda que esta conducta ha irritado fuertemente a numerosos extranjeros y que esta alergia a otras formas de civilización haya contribuído a hacer más delicada la acción de Norteamérica fuera de sus fronteras.

Esta época parece ya pasada. Las grandes dificultades que Norteamérica encuentra tanto en Vietnam como en el plano interior, y los éxitos de otros países, comenzando por la Unión Soviética y China, han registrado en el dominio técnico, conducen a los norteamericanos a poner en duda que tengan el monopolio de la excelencia. Este poner en tela de juicio los valores tradicionales no debe asombrar en un pueblo cuyo sentido pragmático y buena fe son evidentes. Pero el problema no se detiene ahí. Hay también en el fondo de las almas un sentimiento de angustia. Los síntomas de este malestar abundan.

REACCION CONTRA LA ETICA PURITANA

El problema racial y el de Vietnam han actuado como reveladores. Sin duda sería tentodor atribuir a un debilitamiento del espíritu cívico esos numerosos actos de resistencia justificados por el caso de Vietnam: emigración de jóvenes al Canadá, negativa a incorporarse a filas, quema de hojas de movilización... Sin embargo, la importancia de la participación de los jóvenes en las manifestaciones raciales a favor de los negros, el movimiento de simpatía que suscitó en la juventud la creación del Cuerpo de la Paz, el espíritu de rebeldía contra la generación de los padres y los regentes de las Universidades demuestran que existe —por lo menos en una parte de la juventud— un viento de rebeldía contra las costumbres, las leyes políticas y los tabús de las sociedad norteamericana. El entusiasmo que provocó la candidatura presidencial del senador Mc Carthy tenía el mismo origen.

Los dirigentes de la opinión están preocupados ante el temor, muy justificado, de que esta rebelión de la juventud, partida de impulsos generosos o bien fuertemente marcada de sentimentalismo como en el caso de los "hippies", desemboque finalmente en reacciones de violencia contra el orden establecido o, incluso, a una negativa no disfrazada contra toda la sociedad norteamericana.

No puede sorprender que estos problemas, que se extendieron a Francia de manera clamorosa en Mayo de 1968, surgieran primero en Norteamérica y que los jóvenes impugnadores europeos hayan encontrado en los escritos de Kenneth Galbraith y de Marcuse —dos pensadores norteamericanos— lo esencial de su argumentación contra la "sociedad del consumo".

Vuelta hacia la producción a ultranza y hacia el provecho, esta forma de sociedad es necesariamente austera y dura, aun cuando permita, gracias a la elevación del nivel de vida y el acceso de todos a los niveles superiores de la enseñanza, reducir el desnivel que existe entre las clases sociales. Es normal que haya sido criticada primero en los países que la han visto nacer y donde la diferenciación de clases es menos pronunciada que en otras partes.

Es posible también que se haya producido en Norteamérica, de manera inconsciente, una reacción contra la ética puritana. Esta, como es sabido, supone que los trabajos y las penalidades reciben su recompensa con retraso, mientras que los jóvenes de hoy, tal vez más idealistas que sus mayores, pero seguramente menos resistentes a las penalidades, quieren gozar profusa e inmediatamente de todas las posibilidades del presente. Y más aún cuando dudan del más allá.

El éxito tecnológico, basado en la investigación científica, proclama la superioridad manifiesta del país más poderoso de la Tierra. — (Foto FIEL)

HACIA LOS 300 MILLONES :—: :—: :—:

En 1914, Norteamérica contaba 99 millones de habitantes. Aproximadamente la mitad de ellos estaban dedicados aún a la vida rural.

Medio siglo más tarde, los Estados Unidos se han convertido en la potencia colosal que sabemos. Su crecimiento anual representa el total de los ingresos de la India y Africa. En un nuevo salto de medio siglo, Norteamérica alcanzará tal vez 300 millones de habitantes en el año 2000, de los que 42 millones serán negros. La población de California, que será entonces dos veces mayor que la del Estado de Nueva York, hará de Norteamérica una nación vuelta primordialmente hacia el Pacífico y más cercana al Asia que a Europa. Muy acortada, la semana de trabajo no incluirá más que una treintena de horas. Los servicios públicos y privados situarán en primer plano de sus preocupaciones la organización de los tiempos libres y la creación de vocaciones artísticas en serie. Problemas tanto más urgentes cuanto que la renta familiar media se habrá elevado de 9.000 dólares en 1968 a 20.000 en el año 2.000.

La "Rand Corporation" se esforzó en 1965 por penetrar más en el conocimiento del porvenir y predecir con cierta aproximación en qué épocas podrían producirse las "irrupciones" técnicas y científicas susceptibles de tener una verdadera resonancia en nuestra civilización. Su estudio prevé, en el dominio de la automación, las etapas siguientes: hacia 1973, la multiplicación por 10 de los capitales invertidos en la fabricación de calculadoras electrónicas; hacia 1979 la puesta en servicio de traductoras automáticas y hacia el año 2.000 la definición de un nuevo idioma partiendo de la traducción automática.

Así, en el reinado de la calculadora electrónica, será corriente que el personal de una empresa recurra a unidades centrales de cálculo que tratarán los problemas de cada uno y de todos. Todas las posibilidades de la electrónica serán movilizadas entonces para la enseñanza, y el hombre sin duda se entregará a ella como un placer. No será ya necesario recurrir al médico general para el establecimiento de un diagnóstico.

Utilizando los mismos métodos de prospectiva, ha sido posible definir las etapas de la conquista del espacio: hacia 1982, establecimiento de bases permanentes en la Luna, hacia 1985, aterrizaje en el planeta Marte; hacia 1990, fabricación de material en la Luna.

PREGUNTAS ANGUSTIOSAS :—: :—: :—:

¿Pecan de excesivo optimismo los que leen así en el porvenir? Nada autoriza a creerlo. Cuando se trata de nuestro porvenir, muchas pruebas aflictivas de una ausencia de visión hacen pensar que los hombres perciben imperfectamente la aceleración del progreso, aunque son sus promotores. Serán sin duda nuestros hijos y no nuestros nietos los que irán a pasearse por Júpiter. Los científicos de la NASA, cuyo oficio es ver lejos, estiman que los dos tercios de los productos que serán comprados en 1984 no han visto aún el día, y que la mitad de los niños que están hoy en las clases elementales ocuparán empleos de los que no tenemos ni la más remota idea. Hasta tal punto se encuentra seriamente complicado el problema de la orientación profesional.

¿Mundo mejor? No es muy seguro. Habrá que pensar de nuevo todo el problema de la ambientación psíquica. En la hipótesis, muy verosímil, de que el 90 por ciento de la población venga a congregarse en las grandes ciudades, ¿se aceptará, continuando el impulso actual, construir los inhumanos hormigueros donde 30 millones de personas pueden ser condenadas por un simple fallo mecánico —esto se vio en el apagón eléctrico registrado en 1965 en varios Estados de Norteamérica— a suspender sus vidas durante varias horas en el interior del metro o de los ascensores de un rascacielos?

¿Las ciudades del mañana serán como un gigantesco Los Angeles sin otro encanto que las gigantescas cintas de cemento encaramadas unas en otras y que no pueden evitar que ocho filas paralelas de automovilistas vivan durante horas, en un aire envenenado, la obsesión de llegar tarde a una cita al otro extremo de la ciudad que se extiende a lo largo de más de 100 kilómetros? ¿Habrá que inscribirse con años de anticipación en un hotel para poder visitar el Yallowstore y será preciso, para gozar de esta maravilla de la naturaleza, tener que presenciar el espectáculo de los miles de kilómetros de carteles anunciadores y de todo lo que Norteamérica desecha como desperdicio, comenzando por millones de cadáveres de automóviles? Todos los que tienen la responsabilidad de forjar el porvenir de la nación norteamericana se hacen con angustia estas preguntas.

HACIA UN RETORNO A LA FUENTE :—: :—:

Los Estados Unidos, como nación, tienen sólo dos siglos de edad. Han arrancado a Europa, por culpa de la fragmentación de ésta, la antorcha del progreso, y sería una lástima que no inventen, como complemento del progreso técnico que representa la conquista del espacio, ese plano de la ciudad futura donde podrían ponerse de acuerdo los hombres de todos los colores y florecer en un ambiente rejuvenecido los hombres del mañana. Esta sería por lo menos la prueba de que los Estados Unidos no quieren dejarse absorber por completo por las corrientes del materialismo.

Desde hace cuatro años, Norteamérica conoce el desconcierto y el tumulto: en sus Universidades, en sus barrios deprimidos, en sus campos y hasta en las profundidades de su opinión. Se ha adquirido consciencia de que un exceso de poderío puede engendrar la debilidad, que del anticomunismo sistemático puede nacer el comunismo y que una voluntad desmesurada de expansión económica puede causar la misma fragilidad del dólar. Sin que se llegue hasta condenar la sociedad del consumo, la cual, no puede olvidarse, ha contribuído ampliamente a la elevación de la vida de las masas y a partir de ahí a su promoción social, muchos desean que Norteamérica recupere el sentido de las proporciones y de los verdaderos valores norteamericanos. No se trata de una nueva tendencia al aislacionismo, sino de un retorno a la fuente.

El papel del sucesor del presidente Johnson será situar de nuevo a Norteamérica dentro de sus fronteras sin que cese por ello de aportar al Mundo lo que es propio de su vocación y de su genio: las tradiciones democráticas de un gran pueblo libre; el modelo de una sociedad de producción donde las diferencias de clases sean cada vez menos perceptibles, y por último y sobre todo esta extraordinaria incitación a la emulación y al progreso técnico sin los cuales las naciones pobres pudieran hundirse en la penuria y la desesperación.

El nuevo presidente no podrá eludir estas opciones esenciales sin peligro mortal para Norteamérica.

FIN

(Copyright by EDITIONS-BERGER - LEBRAULT - LES DOCUMENTS ET REPORTAGES INTERNATIONAUX. — Derechos reservados para España por agencia "Fiel", en exclusiva para nuestro periódico).

«DIA DEL SEMINARIO»
«El sacerdote combate las enfermedades del alma con el antibiótico de la CARIDAD».

AGENTE DE VENTAS

precisa importante Empresa, para la venta de abonadoras y material de ganadería y agricultura, en Miranda de Ebro, Aranda de Duero, Briviesca, Roa de Duero, Melgar de Fernamental y Lerma. Interesados escribir a la referencia: "Agente". Núm. 3.963. Apartado 140. Burgos. (Registro Oficina Colocación núm. 329).

M.E.C.D. 2017

Un nuevo rito litúrgico en la Vigilia pascual podrá ya experimentarse en España

Bendición papal a los organizadores de la «Javierada»

Pamplona (Cifra). — En contestación al mensaje que fue enviado al Santo Padre con ocasión del homenaje que se dedicó recientemente en Javier a los padres de los sacerdotes y religiosos, se ha recibido del Vaticano el siguiente telegrama, dirigido al Arzobispado:

"Augusto Pontífice, agradeciendo vivamente adhesión mensaje de las mujeres de Acción Católica reunidas en Javier, organizadores y participantes homenaje padres de sacerdotes y religiosos, envíales, en prenda de escogidos favores celestiales y testimonio paternal benevolencia, implorada bendición apostólica. Cardenal Cicognani".

REFORMAS EN EL RITO PASCUAL

Madrid (Cifra). — La Vigilia pascual, celebración cumbre del año litúrgico, podrá realizarse en España, experimentalmente, con el nuevo rito, según disposición de la Santa Sede, concedida, además de nuestro país a Francia, Bélgica y Canadá. Esta reforma litúrgica busca una simplificación de las ceremonias para una mayor comprensión de las mismas. Es más breve, ofrece una estructura más orgánica y clara y se hace más asequible a la inteligencia y a la participación de los fieles.

Para informar sobre los cambios introducidos el director del Secretariado nacional de Liturgia, don José María Martín Patiño, reunió a los periodistas en una conferencia celebrada esta tarde en la sede de la Oficina de Información del Episcopado.

Entre las reformas generales que se habían hecho dijo que se consignaba, aún cuando había libertad de horario, que la Vigilia pascual debería siempre celebrarse en la noche, no permitiéndose adelantarla a las últimas horas del crepúsculo. Se simplifican algunos signos, como por ejemplo el de encender el fuego con pedernal. Por otra parte, todos los presbíteros presentes, que concelebrarán la Eucaristía de la noche pascual, estarán durante toda la Vigilia revestidos con los ornamentos propios de su orden y durante la celebración se suprime todo cambio de ornamentos.

En la primera parte de la Vigilia, en la del rito de la luz y pregón pascual, se suprime la incrustación en el cirio pascual. Deja de usarse el agua bendita y el incienso para la bendición del fuego; en la procesión de entrada en la iglesia no se llevará la cruz procesional. En las solemnidades de mujeres, según normas de cada diócesis, puede una de ellas proclamar el pregón; el pueblo podrá acompañar al pregón con diversos aclamaciones, a fin de una mayor participación, así como otras reformas.

En cuanto a la segunda parte, la de la liturgia de la palabra, las lecturas del Antiguo Testamento podrán reducirse a tres o incluso a dos y los salmos responsoriales pueden suprimirse por momentos de silencio. La Epístola y el Evangelio formarán un todo con las lecturas precedentes y el Aleluya pascual puede ser entonado por el celebrante o bien por un cantor.

En la tercera parte, la bendición del agua constituye la primera acción sacramental por el que se pasa de la palabra al rito. Las letanías serán más cortas y se cantarán en pie, no arrodillados, por razón del tiempo pascual.

Finalmente, en la Liturgia eucarística, los cirios del altar se encenderán al ofertorio; la misa pascual tiene; como ordinario, Paz y "Agnus Dei".

Y todos los presentes, a juicio del ordinario, podrán comulgar bajo las dos especies.

Estas son las reformas más importantes, de las 36 introducidas.

Desde el Pontificado de Pío XII no se había realizado ninguna innovación en este rito, promulgado en el año de 1951, pero el paso de los años —dijo el director del Secretariado nacional de Liturgia— se había hecho necesaria una simplificación.

El Padre Martín Patiño hizo también alusión a la reforma que se va a llevar a cabo en el Breviario.

Sobre la comunión en la mano manifestó que la Santa Sede tomaría pronto una decisión y en cuanto a la comunión bajo las dos especies señaló que se venía observando que en comunidades numerosas no podría realizarse por ahora. En cuanto a la comunión en la mano dijo que la Santa Sede dejaría libertad, siempre a juicio de lo que determine la Conferencia episcopal.

PONENCIA ESPAÑOLA EN UN CONGRESO INTERNACIONAL

Madrid (Logos).—La puesta al día de una pastoral de las vocaciones de los 18 a los 25 años ni significa en absoluto la negación de una pastoral de las vocaciones para la infancia y la adolescencia, según se declara en el documento que ha servido de base para el tercer Congreso de delegados nacionales de Vocaciones de Europa, que se acaba de celebrar en Lucerna (Suiza), y al que han asistido representaciones de todos los países europeos, incluídos varios del Este. La delegación española estuvo compuesta por el director del secretariado nacional de Seminarios, don José Luis Barrigós; el director del Secretariado de vocaciones para la CONFER, Padre Luis Salazar, el Padre Pedro Cuesta, del Secretariado nacional. Y el anterior director del mismo.

El tema central del Congreso ha sido "La pastoral de las vocaciones de los 18 a los 25 años".

La ponencia española "Cambio social y vocaciones" planteó el problema en los siguientes aspectos: la familia: Estratificación social de la Cultura técnica y rural a la técnica y urbana; la revolución cultural, nuevas actitudes; Principio de derecho natural y positivo en la Iglesia, y "Los Seminarios son siempre cuestión actual".

PALABRAS DEL ARZOBISPO DE BARCELONA

Barcelona (Logos).—Anoche el arzobispo de Barcelona doctor don Marcelo González, asistió en el Price a la sesión de las conferencias cuaresmales que organiza la Asesoría Eclesiástica de la Organización Sindical, a cargo del Padre Pares.

El Prelado, al final de la sesión, pronunció una breve homilía en la que dijo: "Hoy estamos hablando del Concilio y se está olvidando el Catecismo. Esto es muy grave. Creo que sólo es posible reformar el corazón de los hombres. Y esto es lo que hay que hacer cada día y así, sí que podremos ver reformado el Mundo".

Alfombras persas checas, rusas, en
muebles evelio
VITORIA, 56... 58, 60, 62

Reunión en el Ministerio de Asuntos Exteriores entre la misión egipcia y altos cargos del Departamento

Se estudiaron los problemas relativos a Oriente Medio y a las relaciones entre España y la R. A. U.

El ministro francés de Industria, en Valladolid

Valladolid (Cifra). — El ministro de Industria francés, M. André Bettencourt, llegó en avión al aeródromo de Villanubla a las diez y media de la mañana, para visitar en Valladolid las instalaciones de la factoría hispano-francesa «Fasa-Renault».

Primero —junto a su séquito y autoridades locales— recorrió la nave de construcción de carrocerías, después la de motores y, por último, la de montaje.

Luego, en el salón de Juntas, el ministro y acompañantes, los consejeros de «Fasa-Renault», autoridades de la ciudad y el jurado de empresa, se reunieron en un acto, en el curso del cual, el señor Bettencourt hizo presente su satisfacción por la visita y felicitó al Consejo, directivos y personal.

REUNION HISPANO-EGIPCIA

Madrid (Logos). — En el palacio de Santa Cruz ha tenido lugar hoy, a las doce del mediodía, una reunión de trabajo entre los miembros de la delegación egipcia que acompañan al consejero personal del presidente Nasser, doctor Fawzi, y altas personalidades del Ministerio de Asuntos Exteriores. La reunión estuvo presidida por el subsecretario de Política Exterior.

Asistieron, por parte española, el director general de Cooperación y Relaciones Económicas Internacionales, el director general de Asuntos de Europa, el director general de Asuntos de Africa y próximo Oriente, el director general de Asuntos de América y Extremo Oriente, el subsecretario general de Asuntos Económicos bilaterales, el delegado especial del ministro de Asuntos Exteriores para las relaciones culturales y el delegado especial del ministro de Asuntos Exteriores para asuntos de Iberoamérica.

Por parte de la RAU asistieron el director general del Departamento de Relaciones Culturales y Cooperación Técnica, el jefe del Gabinete del doctor Fawzi, el director general del Departamento de Organismos Internacionales y miembros del Gabinete del consejero personal.

Igualmente tomaron parte en la reunión el embajador de España en El Cairo y el embajador de la RAU en Madrid.

Durante la reunión se pasó revista a los problemas internacionales que afectan principalmente al Oriente Medio, así como a las relaciones bilaterales entre España y la RAU relativas a cuestiones políticas, económicas y culturales.

VISITA A SOLIS

Madrid (Cifra). — El ministro secretario general del Movimiento recibió esta tarde al enviado especial de la República Arabe Unida a quien acompañaban el embajador de la RAU en Madrid y el embajador de España en dicha República.

En un cordial cambio de impresiones, el doctor Fawzi dialogó ampliamente con el señor Solís, informándose sobre diversos aspectos de la estructura del Movimiento nacional y de los organismos sindicales, muy especialmente en lo que se refiere a actividades cooperativas.

LLEGA EL VICEPRESIDENTE DEL ECUADOR

Madrid (Cifra). — El vicepresidente de la República del Ecuador, don Jorge Zavala Baquerizo, llegó esta tarde al aeropuerto de Madrid - Barajas, acompañado de su esposa, en avión de «Iberia» procedente de Bruselas.

El señor Zavala Baquerizo celebrará, durante su estancia de cinco días en Madrid, entrevistas con los ministros españoles de Educación y Ciencia y de Comercio.

EN EL MINISTERIO DE INFORMACION

Madrid (Cifra). — A última hora de la tarde, el ministro de Información y Turismo, don Manuel Fraga Iribarne, ha recibido en su despacho al ministro francés de Industria, M. André Bettencourt, al que acompañaban el embajador de su país en Madrid y otras personalidades.

Durante la entrevista, desarrollada en medio de una gran cordialidad, ambos ministros pasaron revista al desarrollo de la televisión en color en Europa, así como la posible implantación en España de esta nueva modalidad televisiva.

Finalmente el señor Fraga Iribarne y el señor Bettencourt acordaron establecer nuevos intercambios encaminados a conseguir un conocimiento exhaustivo de este moderno medio de difusión.

UNOS 2.500 ESPAÑOLES HAN VUELTO DE GUINEA

Ayer lo hicieron 188, en un avión de "Iberia"

Madrid (Cifra). — Un avión con repatriados de Guinea Ecuatorial llegó anoche, a las once, al aeropuerto de Madrid - Barajas. El total de pasajeros fue de 188.

El avión, un «Super DC-63» de «Iberia» había despegado del aeropuerto de Santa Isabel, en la isla de Fernando Poo. Los enlaces desde Bata, en la Guinea continental, son realizados con aviones «Convair Metropolitan», también de la flota de «Iberia».

Con estos nuevos repatriados, mujeres y niños en su mayoría, son ya unos dos mil quinientos los españoles que se han reintegrado últimamente a la Patria.

SUCESOS

Madrid (Cifra).— Resumen de accidentes.

Cazorla (Jaén).— Pereció electrocutado el niño de dos años, José Paredes Miñarro, que jugando con otros pequeños, pisó un cable de conducción eléctrica que había caído al suelo a consecuencia del fuerte viento.

Pamplona.— En las afueras de la ciudad, en el barrio de La Milagrosa, fue arrollada por un coche, la vecina del pueblo de Soichaga, Pilar Urdin Armendariz, de 38 años soltera la que recibió tan graves heridas, que dejó de existir a poco de ingresar en el Hospital provincial. La víctima se había desplazado a Pamplona para efectuar algunas compras.

Bilbao.— Resultó muerto el motorista Carlos Cubero, de 18 años, vecino de esta ciudad, que chocó con la máquina que pilotaba contra un camión, en el cruce de las calles Doctor Areilza y Alameda de Urquijo. En Baracaldo pereció en el acto, arrollado por un camión, Anastasio Zaballa, de 64 años, vecino del barrio baracaldes de Retuerto. El camión, matrícula S—23.470, lo conducía Alberto Miguel Casanova.

Córdoba. — Falleció José Jiménez Serrano, de 45 años, arrollado por un turismo en el casco urbano de esta capital.

San Sebastián.— Serafín Sánchez Martín, de 71 años, murió al ser arrollado por un automóvil, en Lasarte.

OTRO MORTAL ACCIDENTE

Blanes (Gerona) (Cifra).- El alcalde de esta población, don Domingo Valls Coll, al querer evitar que el coche que conducía atropellara a un niño que atravesaba la carretera comarcal, en la que circulaba, no pudo impedir que el vehículo volcara en un precipicio de cuatro metros de altura.

El padre del alcalde, don José Valls Lluch, de 66 años, que le acompañaba, pereció instantáneamente, y el señor Valls Coll resultó gravemente herido. Ha sido internado en el Hospital de esta localidad.

EN ACCIDENTE DE CIRCULACION PERECEN SEIS PERSONAS

Córdoba (Argentina) (Efe). Una camioneta ocupada por seis personas se estrelló contra un camión cargado de cemento en la vecina localidad de Bell Ville, pereciendo todas ellas.

El trágico accidente ocurrió esta mañana y de momento se desconoce la identidad de las víctimas así como las causas que originaron el luctuoso suceso.

TRES NIÑOS MUEREN EN UN INCENDIO

Dublín (Efe).— Tres niños murieron abrasados en un incendio que se declaró en su casa de Dublín, mientras los vecinos que observaban el fuego oían sus gritos de auxilio a través de las ventanas tapadas por el humo.

Los intentos de salvar a los niños fracasaron al arder rápidamente el piso superior de la casa donde se encontraban.

La madre de los niños, May Farmer, de 40 años, y otros dos niños más, pudieron salvarse arrojándose por la ventana en brazos de los vecinos.

La señora Farmer había dado a luz a su décimo hijo hacía sólo dos semanas y se encontraba en la cama cuando se declaró el incendio.

PESQUERO FRANCES HUNDIDO

Londres (Efe).— El pesquero francés "St Andrew" se ha hundido a unas 20 millas al Sudeste de la isla de Wight, después de una colisión con el barco libanés "Astir" de 7.633 toneladas, según informes llegados hoy a Londres.

Desaparición temporal del hijo de un ministro de Marruecos, en París

Abandonó la clínica en que sigue tratamiento y fue hallado sin sentido en plena vía pública

París (Efe).—Abdel Majid Ben Messaud, de 34 años, hijo de un ministro marroquí, desapareció de la clínica en la que seguía tratamiento, en Val de Marne (en las afueras de París), según se hizo público esta tarde en París. La desaparición de Ben Messaud fue denunciada anoche por su padre a la Policía.

El ministro Ben Messaud llegó ayer a París, procedente de Marruecos, para acompañar a su hijo en el viaje de regreso a Marruecos. Este, que fue durante un tiempo secretario en el Ministerio de Asuntos Exteriores marroquí, se hallaba siguiendo una cura en la clínica, convaleciendo de una fuerte depresión nerviosa. Actualmente se encontraba bien y los médicos le habían dado el alta en su cura.

La Policía busca a Abdel Majid Ben Messaud desde anoche, sin nigún resultado hasta el momento.

APARECE

París (Efe).—El hijo del ministro marroquí Abdel Majid, Ben Messaud, desaparecido ayer de una clínica de Val de Marne (en las afueras de París), fue hallado esta tarde en la calle, donde había sufrido un desvanecimiento, siendo conducido al hospital Creteil.

El joven se encuentra fuera de peligro; pero se ignoran las circunstancias de su desaparición de ayer, si bien la Policía mantiene la teoría de que debió salir de la clínica para dirigirse en busca de su padre, cuya llegada y hotel en que se aloja conocía.

NUESTROS TELEFONOS
Administración: 207149
Redacción: 201280

SE NECESITAN COSTURERAS
De guantes a mano. HELIOS
San Pedro Cardeña, 44.
(ROC. Núm. 317).

POLITICA EUROPEA

(Viene de primera página)

marca), España, Portugal, Austria, Suiza, Grecia y Turquía».

Hacer entrar a todos estos países en el Mercado Común, en opinión de De Gaulle, sería suprimir éste. Por otra parte, sería absurdo no hacer nada, por lo que el general concluyó que quizá algún día haría falta hacer algo en común y que Francia está abierta y dispuesta a tratar de ello con Alemania.

De Gaulle dijo que creía que esto mismo era deseado por Inglaterra y por ello Francia se prestó a hablar de esta posibilidad. «Pero la presentación de las ideas francesas, dijo De Gaulle, ha sido hecha al contrario de lo que he dicho».

«De Gaulle hizo una clara separación entre el porvenir de la Unión Europea y el del Mercado Común. Por una parte, está el Mercado Común que Francia quiere defender y desarrollar y por otra está el nacimiento de una Europa en los terrenos económicos, político y de seguridad», dijo.

Refiriéndose a la U. E. D., De Gaulle dijo que este asunto no interesa a Francia.

El general dijo que estaba dispuesto a una cooperación privilegiada con la República Federal Alemana y recordó que éste ha sido siempre y será, la razón del tratado franco-alemán, «a condición de que ambas partes sean fieles a él».

El canciller Kiesinger, respondió a De Gaulle. Afirmó que Alemania no está de acuerdo con la postura francesa en el asunto de la entrada de Gran Bretaña en la C.E.E., pero que esto no debe constituír un obstáculo para frenar el desarrollo del Mercado Común, según reveló hoy un portavoz oficial francés.

Kiesinger, que calificó las conversaciones de realistas, útiles y precisas, dijo que estaba de acuerdo en las grandes líneas con las ideas del presidente francés.

Alemania será fiel al Mercado Común y desea que éste se desarrolle y para ello que se supriman los obstáculos, dijo Kiesinger.

«Kiesinger se mostró de acuerdo, también, con De Gaulle en lo relativo a la política de distensión para con la Unión Soviética y a la idea de que los Estados Unidos buscan un entendimiento con ella, pero que no quieren tratar del arreglo de los problemas europeos sin consultar antes con Europa», siguió diciendo el portavoz.

El canciller Kiesinger, según el portavoz francés, se mostró igualmente de acuerdo con la idea de una «Europa-Europa» y con el futuro del tratado franco-alemán, según De Gaulle.

REGRESO DE KIESINGER

París (Efe).— El canciller Kiesinger ha salido del aeropuerto de Orly, de París, rumbo a Bom, a las 16,55 GMT.

El canciller alemán fue despedido en el aeropuerto por Maurice Schumann, ministro francés de Asuntos Sociales, así como por los embajadores de Francia en Bonn y de Alemania en París.

Algunos minutos más tarde, el vicecanciller y ministro alemán de Asuntos Exteriores, Willy Brandt y el ministro alemán de Economía, Karl Schiller, salieron en un bimotor rumbo a Alemania.

DETALLES DE LA SEGUNDA ENTREVISTA DEL JUEVES

París (Efe).—Finanzas y economía fueron el tema de la segunda reunión de ayer tarde, entre De Gaulle y Kiesinger.

Los dos hombres de Estado constataron que durante la crisis monetaria del pasado mes de Noviembre, la coordinación entre Bonn y París funcionó mal. La necesidad de una rápida coordinación en la eventualidad de una crisis semejante fue reconocida por ambas partes.

También fue tema de la entrevista, reveló la misma fuente, el proyecto de la construcción del aerobús europeo, que sería llevada a efecto entre Alemania y Francia sin la cooperación de Gran Bretaña, si fuese necesario.

El presidente De Gaulle y el canciller de Alemania occidental, Kurt Kiesinger, han acordado ayer formar una comisión conjunta para la elaboración de una planificación regional de la provincia de Lorena y de la provincia de Alemania occidental de Saarland, según se indica de fuentes generalmente bien informadas.

Las económicas de las dos provincias, que se encuentran a uno y otro lado de la línea fronteriza franco-alemana, son complementarias.

Parte de la Lorena fue hecha alemán en 1871, y bajo el tratado de Versalles fue devuelta a Francia; anexionado nuevamente en la segunda guerra mundial, fue finalmente devuelta a Francia en 1944.

PRETEXTO

Bruselas (Efe). — El incidente fronterizo chico-soviético, tan ampliamente explotado por Moscú, no ha sido más que un buen pretexto para terminar definitivamente con la actividad de los prochinos en el Kremlin, afirman hoy en Bruselas fuentes allegadas a los medios de la NATO.

Según dichos círculos, Breznef era el dirigente soviético más directamente afectado por la actuación de la tendencia pro-china en el Kremlin.

En la capital belga se añade que hasta en los países satélites de la URSS como Rumania y Yugoslavia, que temían el avance de los elementos pro-chinos de Moscú, se habla ahora de una ruptura definitiva entre las dos potencias comunistas.

IRAQ MANDA TROPAS A SIRIA

Beirut (Efe-UPI).— Tropas iraquíes han sido enviadas a Siria, de acuerdo con las condiciones para una nueva unión militar entre los dos países, según han dicho hoy fuentes informadas de Damasco.

Un contingente de tropas iraquíes, cuyo número no ha sido determinado, ha sido estacionado en la frontera siriojordana, en Darraa, a unas sesenta millas al Sur de Damasco.

FABRICA DE CONFECCION
PRECISA CHICAS DE 14 A 16 AÑOS
Se les dará curso de formación remunerado
Presentarse de 9 a 1 en:
MANUFACTURAS ALCIDES, S. A.
Polígono Industrial de Gamonal - Villímar. Calle número 5.
(R. O. C. número 327)

Melgar de Fernamental
LOS DIAS 19 Y 20 DEL ACTUAL, GRAN FERIA DE TODA CLASE DE GANADO Y MAQUINARIA AGRICOLA.

Curso de Formación de Delineante Proyectista
CURSO DE CONTABILIDAD
Formación suficiente para ejercer la profesión con éxito.
PLAZAS LIMITADAS
Alonso de Cartagena, 3-2.º derecha. — De 7,30 a 9,30
TELEFONO 201936

POLO DE DESARROLLO DE LOGROÑO
TRASPASAMOS
Por tener que ausentarse los propietarios, comercio de confección con 300 m.², en lo más céntrico y comercial de la ciudad; almacén aparte. Renta muy prudente. Dirigirse a: RAS PUBLICIDAD — Marqués de Vallejo, 17 — Telf. 21-46-77 Ref. 8.001. — LOGROÑO.

REPRESENTANTE DE BOTAS DE VINO
Souvenirs - Coloniales - Bodegones - Ferreterías
Importante fábrica de botas de vino ofrece representación para zona a persona bien introducida en este gremio.
★ SE OFRECE COMISION INTERESANTE
★ IMPRESCINDIBLE VEHICULO PROPIO
Escribir con datos personales a Publicidad Tecna. — Ref. Representante — Plaza del Castillo, 24, 3.º PAMPLONA.

Los servicios del
Banco Español de Crédito
llegan a todos los lugares del Mundo
11 REPRESENTACIONES en AMERICA:
Puerto Rico, México, Venezuela, Colombia, Brasil, República Dominicana, Perú, Chile, Argentina, EE. UU., Panamá
Capital: 3.796.922.250,00 Ptas.
Reservas: 8.159.315.837,28 Ptas.
BANESTO
cuenta con una extensa organización de más de 600 Oficinas repartidas por todo el País
SUCURSALES EN BURGOS: Almirante Bonifaz, 15 (Edificio de su propiedad). Urbana: Calle de Miranda, 5.
SUCURSALES EN LA PROVINCIA: Aranda de Duero, Briviesca, Lerma, Melgar del Fernamental, Miranda de Ebro Pradoluengo, Roa de Duero, Villadiego y Villarcayo.
(Aprobado por el Banco de España con el n.º 6.693)

ASEGURESE CONTRA LOS ACCIDENTES
POR FALTA DE ALUMBRADO
JUEGO LAMPARAS RECAMBIO FER
ADQUIRIENDO PARA SU AUTOMOVIL UN JUEGO DE LAMPARAS DE RECAMBIO
FER
PREPARADOS ESPECIALMENTE PARA CADA TIPO DE COCHE
NO ESTORBAN PRACTICOS COMODOS
CON FER EN SU COCHE... NO EXISTE LA NOCHE

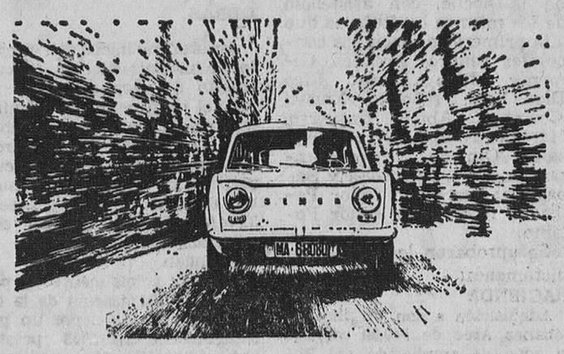

Cuando se lanzó, el Automático era el coche más avanzado de España.
Todavía lo es.
Ofrecemos:
• Tomar su coche usado
• Cómodos pagos mensuales
• Demostraciones sin compromiso
• Visítenos con su familia incluso sábados tarde
SIMCA - el 5 plazas con nervio
DITASA
VITORIA, 31 - BURGOS
DISTRIBUIDOR DE BARREIROS

M.E.C.D. 2017

INCORPORACION DEL MUNICIPIO DE VILLAFRIA AL DE BURGOS

Se aprueba el programa a desarrollar para la ordenación de la segunda fase del polígono de Villalonquéjar

Adjudicación de las obras de construcción de 500 viviendas municipales y enajenación de terrenos para otras 250 de la Obra Sindical del Hogar

Acuerdos adoptados por el Ayuntamiento Pleno en sus sesiones de anoche

El Pleno municipal celebró anoche sesión extraordinaria para cumplir las formalidades de la incorporación del Municipio de Villafría de Burgos al de la capital, asistiendo ambas Corporaciones. El alcalde, don Fernando Dancausa invitó a ocupar su derecha en la presidencia al de Villafría don Eulogio Rodríguez Gómez, situándose a la izquierda el teniente de alcalde de la capital don José María Francés y compartiendo los escaños por igual, capitulares de ambos Municipios.

El secretario de la Corporación, Sr. Pellico dio lectura a los textos legales del expediente de incorporación de Villafría al Municipio de la capital y a la resolución del Ministerio de la Gobernación, aprobada en Consejo de ministros del 10 de Enero próximo pasado. Dicho acuerdo, notificado por conducto del gobernador civil de la provincia, recoge los diversos resultados de la gestión llevada a efecto y que arranca del 15 de Julio de 1966 cuando el Ayuntamiento de Burgos acordó iniciar los contactos conducentes a la incorporación del Municipio de Villafría. También se refieren las bases acordadas en las respectivas corporaciones y los informes emitidos por distintos organismos provinciales y nacionales, unánimes en reconocer que de dicha integración no se derivarán más que beneficios para ambos Municipios.

Asimismo, el secretario leyó la siguiente propuesta de la Alcaldía, que fue aprobada:

1.º Desde hoy el Municipio de Villafría queda incorporado al de Burgos, quedando anexionado su término municipal al de este último, e integrada la personalidad del Ayuntamiento de aquél en la de Burgos.

2.º Queda constituída una comisión liquidadora compuesta por los miembros del antiguo Ayuntamiento de Villafría don Eulogio Rodríguez Gómez, don Hilario Serrano Zamora, don Félix González Martínez, don Luis Alcalde Sáiz, don Eliseo Renuncio y Junta vecinal de Cótar, y secretario, don Casimiro Bañares de Mateo que formularán la correspondiente liquidación al Ayuntamiento de Burgos y resolverán los asuntos pendientes así como también, de conformidad con el segundo teniente de alcalde de Burgos, don José María Francés, asesorados por el secretario e interventor de este Ayuntamiento, presentarán las oportunas propuestas para dar exacto y pronto cumplimiento, con sujeción a las leyes, de las condiciones de la incorporación que fueron aprobadas por el Ayuntamiento de Villafría el 26 de Enero del pasado año y el de Burgos el 31 del mismo mes y año.

3.º La Alcaldía da cuenta a V. E. del nombramiento de alcalde de Barrio de Villafría, con la delegación de funciones autorizada por el artículo 71 de la Ley de Régimen Local, a favor de don Eulogio Rodríguez Gómez, que hasta la fecha, con tanto acierto ha desempeñado la Alcaldía - Presidencia del Ayuntamiento de Villafría de Burgos.

4.º Igualmente la Alcaldía propone que se haga constar en acta el profundo agradecimiento del Excmo. Ayuntamiento de Burgos a los antiguos miembros de la Corporación municipal de Villafría y vecinos en general, por la excelente disposición demostrada para llevar a cabo la incorporación de su Municipio al de Burgos, dando completa satisfacción a los deseos y aspiraciones de Villafría y Burgos.

De estos acuerdos, aprobados por ambas Corporaciones, se dará cuenta a los oportunos efectos al Ministerio de la Gobernación así como a las distintas dependencias y servicios de la provincia.

PALABRAS DEL SEÑOR DANCAUSA

Acto seguido, don Fernando Dancausa pronunció las siguientes palabras:

«Abundando en los términos del acuerdo que acaba de adoptarse, quiero destacar, como se merece, la meritoria labor que hasta hoy ha venido realizando en Villafría la Corporación municipal que cesa, cuyos miembros supieron dar a esa localidad el impulso inicial para su desenvolvimiento.

A todos sus componentes y en especial a su digno alcalde que desde hoy queda vinculado directamente con la Corporación burgalesa en el cargo de alcalde de barrio, vaya nuestra admiración por el celo con que acertaron a cumplir sus funciones y nuestra felicitación por la eficacia de las mismas y por la inquietud que en todo momento mostraron por el porvenir y prosperidad de Villafría, que se incorpora a Burgos en momentos en que el Polo de Promoción y el esfuerzo de todos los vecinos —incluídos los que desde ahora se integran en la ciudad— estoy seguro que harán de Burgos y todo su término municipal la gran urbe por la que estamos laborando. Vaya también a los vecinos de Villafría la seguridad de que el Ayuntamiento de Burgos tendrá presentes sus problemas y necesidades».

ENTREGA DE LA CREDENCIAL DE ALCALDE DE BARRIO

Inmediatamente después, el señor Dancausa entregó al señor Rodríguez Gómez la credencial que le acredita como alcalde del nuevo barrio, acto que fue rubricado con aplausos.

INTERVENCION DEL SEÑOR RODRIGUEZ

Por su parte, presa de visible emoción, el señor Rodríguez Gómez se expresó así:

"El Decreto del Ministerio de la Gobernación de 16 de Enero último, por el que se aprueba la incorporación de nuestro secular Municipio de Villafría de Burgos al de Burgos, marca un hito en la historia de nuestro pueblo. Perdonadme si, a través de mis breves palabras, apreciáis en ellas un acento de amargura. Quizá mi corazón de hombre ya maduro, arraigado a los usos y costumbres de mi pueblo, llore la pérdida de sus tradiciones, de sus libertades, de su rango de Municipio independiente. Quizá sufre el dolor al ver desarraigarse por este acto y por la frialdad de unas líneas del "Boletín Oficial del Estado" toda una historia, una tradición legada y conservada con celo de generación en generación.

Pero quiero abrirme, como hombre nuevo, a las esperanzas de los pueblos de Villafría de Burgos y Cótar que integran el Municipio incorporado, han puesto en las líneas del decreto de incorporación.

En la exposición de motivos del acuerdo del Ayuntamiento de Villafría de Burgos por el que se iniciaron las gestiones para esta incorporación, pedimos respeto y consideración. Hoy, que me es dado hacerlo personalmente ante los miembros del Excelentísimo Ayuntamiento de Burgos, casi me atrevo a exigirlo: el respeto es debido y no suplicado.

Tomado como algo vuestro, "incorporado" (es la modalidad de la anexión), integrado en vuestro propio cuerpo y ser territorial, no como cosa advenediza o superpuesta. Queremos ser parte integrante y "viva" de él. Contad con nuestra lealtad, como nosotros contamos con vuestro cordial acogimiento al seno de la unidad territorial de los Municipios de Burgos y de Villafría de Burgos, desde hoy con un sólo denominador común, BURGOS.

¡Viva Burgos!, ¡Viva Cótar!, ¡Viva Villafría! —hoy más que nunca— de Burgos!

SEGUNDA SESION PLENARIA

Concluída la sesión anterior, dio comienzo la segunda de la noche, con asistencia de los mismos capitulares que a la primera, es decir los concejales señores Francés, Giménez, Rico Pardo, Rico Díez, Reol, señorita Yagüe, Cortezón, Abajo, Ezquerro, Martínez Andrés, García González, Olmedo, Pérez Manzanedo, Ocio, Peñacoba y Sebastián; secretario señor Pellico e interventor señor Polaino.

Se aprobaron los siguientes dictámenes:

HACIENDA

Adquisición a don Virgilio Estébanez Arce de 540,99 m2, en la zona de ampliación del Polígono Docente, destinándose 194,91 m2. para completar el solar destinado a la Escuela de Artes y Oficios y el resto a viales, haciéndose efectivo el importe a razón de 315 pesetas m2.

Permuta de terrenos en el barrio de Gamonal propiedad del Ayuntamiento con una superficie de 332,43 m2., con don Policarpo Basconcillos Bravo con parcelas de una extensión de 299,39 m2., para regularizar las parcelas de uno y otro, debiendo abonar el señor Basconcillos por diferencia de valores 1874 pesetas.

Aceptación de las calles de carácter particular contenidas en el proyecto de urbanización de don Tomás García Gutiérrez y hermanos una vez que estén efectuadas las obras de urbanización de la misma y visadas por el técnico municipal.

Ratificación del acuerdo adoptado por la Junta vecinal de Castañares para la cesión gratuita a la Diputación provincial de unos terrenos en término de "El Soto" y que serán destinados al complejo benéfico social que está construyendo la Corporación provincial, que asimismo autorizará el Ministerio.

Adjudicar el concurso para la construcción de 500 viviendas municipales a la proposición más ventajosa, suscrita por "Dragados y Construcciones, S. A"., en la cantidad de 91.656.841,21 pesetas.

Adjudicación de las obras de urbanización de la calle Amaya y enlace Clunia-Amaya a la empresa "Urbis, S. A.", por el precio de 1.109.292,27 pesetas.

Los capitulares del Ayuntamiento de Villafría ocupan lugar preferente en los escaños durante la sesión extraordinaria del Pleno, en la que se formalizó la integración de dicho Municipio en el de la capital de la provincia. — (Foto "Fede").

Autorización a la Organización Nacional de Ciegos para la instalación de 11 kioscos en la vía pública destinados a la venta del cupón.

Iniciación de expediente de expropiación para los proyectos de urbanización de los Reyes Católicos, calle Clunia y Amaya; calle de Santa Agueda y prolongación de la de Barrantes, como así también para las obras de construcción de los ramales de conducción y depósitos para los Polígonos de Gamonal y Villalonquejar, debiéndose notificar a los interesados para que formulen las propuestas de indemnización correspondientes adjuntando los datos que se precisan.

Aprobación de los expedientes de contribuciones especiales por las obras de urbanización de la Avenida de Gamonal-Capiscol; calles Burgense; Ramón y Cajal; Morco, Santa Agueda, accesos a la Jefatura provincial de Sanidad, carretera de Logroño, primer tramo; y calles 21 - 3.27 - 3.29 - 3.31 - 3.33 3.34 y 3.35 y alcantarillado del barrio del Hospital del Rey. Estos expedientes serán objeto de información pública durante el plazo reglamentario, a fin de que los interesados puedan formular las reclamaciones que estimen oportunas.

OBRAS

Aprobación inicial del proyecto de urbanización de la calle Huerto del Rey redactado por por el ingeniero de Caminos municipal como así también para la creación de un parque infantil en dicho lugar, cuyo presupuesto de ejecución material de obras asciende a pesetas 3.174.090. Se aplicarán las contribuciones especiales que correspondan.

Aprobar inicialmente el proyecto de urbanización de la calle Ramón y Cajal por un presupuesto de 1.467.753 pesetas, con aplicación de contribuciones especiales.

Aprobación también inicial del proyecto de urbanización de los accesos a las piscinas municipales por un presupuesto de pesetas 8.414.413, con aplicación de contribuciones especiales; instalación de nuevo alumbrado en las calles de San Juan y La Puebla, cuyo proyecto asciende a 140.115,56 pesetas; en la carretera de Logroño accesos al Polígono Industrial y al Polígono Docente cuya ejecución tendrá lugar con ayuda estatal.

Se encarga la redacción de proyectos de urbanización y de instalación de alumbrado en 36 calles que se detallan en el dictamen.

Para resolver dudas surgidas con relación a la suspensión de licencias acordada en 30 de Diciembre último al aprobar el Plan de Ordenación Urbana, y en el cual se señalaba una excepción al plazo del comienzo de la misma, se considera que además de los terrenos con ordenaciones promovidas por particulares, se acojan en el plazo señalado de un mes, aquellas solicitudes presentadas en tal período de la zona del primer ensanche sobre terrenos que no fuese necesaria su ordenación.

Aprobación provisional, al no haberse presentado reclamación alguna durante el período de exposición al público, del proyecto de urbanización del Polígono "La Sagrada Familia" presentado por la Caja de Ahorros del Círculo Católico y que se llevará a la Comisión provincial de Urbanismo a los oportunos efectos.

Aportación municipal de pesetas 310.438 al presupuesto adicional por revisión de precios de las obras del proyecto de impermeabilización del depósito antiguo e instalación de arteria de 900 mm. para el abastecimiento de agua a la ciudad conforme lo interesado por la Confederación.

Reconocimiento de un crédito de 242.779 pesethas a favor de de 242.779 pesetas a favor de de suministros de materiales para atender a reparaciones de la vía pública.

PERSONAL

Aprobar el estudio realizado por la Comisión Especial encargada para atender en la modificación y nueva estructura de la Policía municipal y que deduce el aumento de la plantilla de dicho Servicio en 47 plazas más que se elevará a la Dirección general de Administración Local para que otorgue la preceptiva autorización.

Convocatoria de concurso entre los pertenecientes al Cuerpo para la provisión de cuatro plazas vacantes de jefe de grupo de segunda del Cuerpo de Bomberos, otra de bombero de primera y las que puedan quedar vacantes como consecuencia de los anteriores ascensos, aprobando al efecto las bases de las convocatorias.

SANIDAD

Aprobar el proyecto de distintos arreglos y reparaciones dentro del cementerio municipal de San José.

SERVICIOS

Ordenanza especial que regula el establecimiento de instalaciones y actividades industriales, así como su funcionamiento, con arreglo a las disposiciones del reglamento de actividades, molestas insalubres, nocivas y peligrosas de 30 de Noviembre de 1961.

Que se efectúe la prestación del Servicio del mercado central de Frutas y Hortalizas en el término municipal por el sistema de concesión administrativa, anunciando un concurso de proyectos para tal mercado central y tramitación de expediente para la adquisición de los terrenos necesarios. Se admite a trámite la Memoria presentada por los mayoristas de tales artículos en esta ciudad.

SERVICIOS MUNICIPALIZADOS

Memoria del Servicio de Aguas municipal correspondiente al ejercicio de 1968 y liquidación del presupuesto del mismo año.

Modificaciones introducidas en el Reglamento del Consejo de Administración del Servicio de Estación de Autobuses que fue aprobado en 25 de Junio del año 1958.

PROPUESTAS DE LA ALCALDIA

Expediente de suplementos y transferencias de crédito número 1 del presupuesto extraordinario "pavimentaciones", colectores y otros servicios en el que las altas y bajas de créditos ascienden a 7.378.000 pesetas respectivamente.

Enajenación a la Obra Sindical del Hogar y Arquitectura de 18.375 m2 de terreno en el término "Lomas de Villímar", o los que del replanteo resulten sin exceder de 20.000 m2, al precio de 90 pesetas m2 y que dicha Obra Sindical destinará a la construcción de 250 viviendas de renta limitada, ajustándose la enajenación a lo dispuesto reglamentariamente y facultándose al señor alcalde para los trámites precisos.

Con referencia al acuerdo adoptado sobre contribuciones especiales para las obras de urbanización del Polígono Industrial Gamonal - Villimar, se aceptan los escritos presentados por los interesados y se aprueban inicialmente las nuevas cuotas provisionales, que serán expuestas al público a los efectos de reclamaciones, aclarándose también lo relativo a los contratos forzados al amparo del acuerdo de 20 de Septiembre último, quedando modificado en el sentido de que las obligaciones derivadas de los mismos sean absorbidas por el Ayuntamiento.

Con el objeto de legalizar la titulación de los terrenos en que el Ayuntamiento ha de construir 500 viviendas de renta limitada, se precisa la agrupación en una sola finca de terrenos adquiridos a la Caja de Ahorros Municipal y Urbecasa y la permuta de unos terrenos con Mr. Jean Carente y el señor Estébanez Arce, realizándose al efecto la agrupación y segregación de fincas correspondientes

Respecto de la fórmula financiera que haya de servir de base para la construcción de las 500 viviendas de renta limitada adjudicadas al Ayuntamiento, se delega en la Comisión Municipal Permanente las funciones y gestiones que correspondan en orden a la obtención de dicha fórmula, sin perjuicio de su ratificación por el Pleno.

Ratificación del acuerdo adoptado por el Ayuntamiento en 27 de Enero de 1967 sobre enajenación directa a Compañía Industrial Castellana - Azucarera del Arlanzón de dos parcelas de terrenos de propiedad municipal, que constituyen enclave en la propiedad de la mencionada empresa, siendo esta operación el único destino que puede darse al terreno, dada su forma irregular y emplazamiento, aceptándose la documentación presentada por la referida empresa.

Programa de actuación presentado por la Alcaldía con motivo de la prórroga del régimen del "Polo" de Promoción Industrial de esta ciudad en el que para proseguir la preparación de nuevos terrenos industriales donde puedan asentarse las empresas que deseen instalarse en los próximos cinco años, encontrándose cubiertos los terrenos que comprende el Polígono de Gamonal-Villímar y vendidos en una parte los de la primera fase del Polígono de Villalonquéjar, resulta necesario acudir a la preparación de los terrenos para la segunda fase del Polígono de Villalonquéjar que con los terrenos no comprometidos en la primera fase, el terreno útil con zonas verdes de servicios, viales, etc., arroja un montante de 3.000.000 de metros cuadrados, para lo que la Caja de Ahorros Municipal, demostrando una vez más el profundo cariño que siente por los problemas de Burgos, adquirirá los terrenos que le indique el Ayuntamiento, corriendo a su cargo la urbanización y demás gastos, enajenando a los industriales las parcelas resultantes de la ordenación del Polígono, destacándose la singular actitud de la Caja de verificar estas operaciones sin beneficio, limitándose al simple cobro de intereses.

URGENCIA

Se declaró desierto el concurso celebrado para la construcción sobre el solar resultante del derribo del antiguo mercado de Abastos Norte.

Asimismo se acordó aprobar las modificaciones introducidas en varias ordenanzas de exacciones municipales.

SESION DE LA COMISION MUNICIPAL PERMANENTE

Bajo la presidencia del alcalde, señor Dancausa, celebró también anoche, sesión la Comisión municipal Permanente, con asistencia de los tenientes de alcalde señores Francés, Giménez, Rico Pardo, Rico Díez, Reol, señorita Yagüe y Cortezón.

Se adoptaron, entre otros, los siguientes acuerdos:

HACIENDA

Aprobar los estatutos de las Asociaciones Administrativas de contribuyentes por las obras de urbanización de la Avenida de los Reyes Católicos, segundo tramo y Vía de Reparto.

OBRAS

Concesión de las siguientes licencias: A don Pedro Arranz Acinas para la construcción de un edificio por 120 viviendas en la calle de San Joaquín.

A doña Teresa Acinas Marijuán, para otro edificio con 29 viviendas en la calle de Vitoria, frente a la barriada Juan XXIII; a Construcciones Arranz Acinas, otro con 59 viviendas en la calle de Francisco Sarmiento; a don Florentino de López González para reforma del edificio que construye en la carretera de Logroño; a Herederos don Gerardo López Cuevas, para obras de reforma y ampliación del edificio que tiene autorizado en las calles de General Mola y Tinte; a la Cooperativa de San Agustín, para las obras de ampliación de dos viviendas al edificio que construye en una calle de nueva apertura con vuelta a la plaza de San Agustín; a don Emerenciano del Campo Escudero, para reformar el edificio que construye en la Avenida de Casa de la Vega s/n., suprimiendo la primera planta, destinada a locales comerciales e igualmente para la ampliación de la planta baja del edificio a que se refiere el acuerdo anterior; a don Virgilio Estébanez Arce y otro, para la reforma del edificio que tienen autorizado en una calle de nueva apertura, paralela a las de las Fuentecillas; a don Mariano Hidalgo San Martín, para la construcción de una nave en calle del general Mola, números 29 y 31; a don Jaime de Román Somavilla para reforma de un local en el barrio de Gamonal, carretera de Poza de la Sal; a don Julián San Miguel Orozco, para reforma de la planta baja de la casa número 177 de la calle de Vitoria; a don Ligorio Pereda, para la reforma de un local de la casa número 92 de la Avenida del Cid; a don José Antonio López San Millán, para la reforma de la planta baja del bloque «O», letra «P», de la barriada de la Inmaculada, Gamonal; a don Cándido García Revilla, para la reforma de la planta baja sita en carretera de Villímar; a don Pablo del Val, para reforma de un local y cobertura del patio de la casa número 34 de la calle de Las Calzadas; a don Alejandro Porras Moral, para reforma de un local planta baja en el barrio del Capiscol e igualmente para reformar el local comercial sito en la calle de Vitoria número 177; a don Vidal López González, para reformar la planta baja de la casa número 26 de la calle de Madrid; a don Guillermo Gispera ,para reformar un local de la casa número 6 de la calle de Fray Esteban de Villa; a don Juan González Gutiérrez, para reformar la planta baja de la casa número 251; a don Luis Mayoral Pardo, para reformar la portada comercial de un local sito en la calle Huerto del Rey, número 11.

Aprobar la tasa parafiscal por las obras de renovación y reforma de conexiones de la tubería de 600 mm. de alimentación del depósito de aguas de la ciudad.

FUERA DE CONVOCATORIA

Fue aprobada una propuesta del capitular don Felipe de Abajo, para efectuar el arreglo de elementos decorativos de la artística fuente situada en el centro de la plaza de Santa María.

Se acordó expresar el agradecimiento al Ayuntamiento de Madrid, por haber dado el nombre de Antonio de Cabezón, insigne musicólogo burgalés, a una de las calles de la capital de España.

También se acordó expresar la felicitación al Colegio La Salle, con motivo de cumplirse el 25 aniversario de su establecimiento en nuestra ciudad.

Si su boca está sana su salud será buena.

PRACTICO Y LUJOSO

muebles evelio

VITORIA, 56... 58, 60, 62

¡YA TENEMOS FUENTE LUMINOSA!

La firma local "Automoba" inaugura hoy oficialmente sus instalaciones, en las que se integran oficinas, talleres y servicios generales, dentro de un edificio de líneas modernas que constituye grata sorpresa para el viajero que discurre por la ruta Madrid - Irún y es algo así como un nuevo testimonio de los progresos que Burgos viene realizando en todos los órdenes.

Como proa avanzada, a modo de pórtigo de este complejo, ha surgido una fuente luminosa, que animada por caprichosos —a la vez que preciosos— surtidores es un motivo de ornato singularmente atractivo.

A falta de esa "fuente luminosa", de origen y carácter municipal, que Burgos viene pidiendo con aires de cierto clamor popular, bienvenida sea esta aportación de orden particular y privado.. — (Foto "Fede").

EL PRIMER AUTOBUS URBANO LLEGARA MAÑANA A VILLAFRIA

En el curso de un acto de confraternidad celebrado en la sala de jueces, al final de las sesiones plenarias de anche, el alcalde de barrio de Villafría expuso que una de las primeras aspiraciones de aquel vecindario es poder contar, lo antes posible con una línea regular en el servicio de transportes urbanos.

Según nuestras noticias, el primer autobús urbano que llegará a Villafría inaugurará su primer viaje mañana, domingo, sin perjuicio de que, a partir de la semana entrante, el Servicio municipalizado de Transportes Urbanos determine los servicios para las «horas punta».

M.E.C.D. 2017

La discriminación racial abolida en 31 países

España figura entre las naciones que han ratificado esta eliminación

Naciones Unidas (Efe). — La discriminación racial quedó legalmente abolida en 31 países al ser ayer ratificada en las Naciones Unidas la convención internacional en favor de la eliminación de todas las formas de discriminación racial.

Argentina, Brasil, Costa Rica, Ecuador, Panamá, Uruguay, Venezuela y España, figuran entre los países que han ratificado la decisión de la Asamblea general de la ONU el 21 de Diciembre de 1965 condenando la discriminación racial en todas sus formas. Los países firmantes se comprometen a castigar con la fuerza de la ley la divulgación de ideas basadas en discriminación racial, o actividades propagandísticas que promuevan o inciten a la discriminación.

Las naciones que han ratificado la convención promoverán por otra parte las organizaciones que fomenten la integración multiracial.

Otros países que han ratificado la convención para la eliminación de la discriminación racial son Bulgaria, Chipre, Checoslovaquia, Ghana, Hungría, Islandia, India, Irán, Kuwait, Libia, Madagascar, Niger, Nigeria Pakistán, Filipinas, Polonia, Sierra Leona, Tunicia, Ucrania, Unión Soviética, República Arabe Unida y Yugoslavia.

El alcalde de Madrid a Nueva York

Madrid (Logos).—Para Nueva York ha salido el alcalde de Madrid, don Carlos Arias Navarro, el cual preside la delegación del Ayuntamiento de Madrid que asistirá a la «Semana de Madrid» que se celebrará en la capital neoyorquina.

La expedición está formada por concejales, y sus esposas y el teniente de alcalde señor Suevos, que se encuentra ya en Nueva York.

REGRESA EL EMBAJADOR ARGENTINO

Madrid (Logos).—De Buenos Aires ha llegado el embajador de Argentina en España, doctor don César Ignacio Urién, acompañado de su esposa.

TODA VIDA ES VOCACION

«El Señor sigue llamando. Un día unos, otro día otros. Hoy me ha llamado a mí».

Ayer bajó el oro en los grandes centros europeos

Hallazgo de un nuevo yacimiento de gas en el mar del Norte

Londres (Efe). — A pesar del anuncio hecho ayer por el Gobierno sobre las cifras del comercio británico en Febrero y el déficit de la balanza de pagos, la libra esterlina ha permanecido esta mañana relativamente estable. Incluso en las primeras horas subió cuatro puntos en su paridad con el dólar, bajando después tres puntos. A mediodía el precio de la libra era de 2,38, no esperándose mayores cambios cuando el mercado de divisas cierre esta tarde.

En el mercado libre del oro el precio subió a principio de la mañana 10 centavos, para después decaer la demanda.

Se tienen noticias de que el oro ha bajado esta mañana en los grandes centros europeos, subiendo solamente en mercados marcadamente libres. Se informa que en París bajó la onza 23 centavos, colocándose a 46,72 dólares. En Zurich los vendedores comenzaron subiendo el tipo 37 centavos, pero a mediodía había bajado el precio a 42,85 dólares, dos centavos más bajo que ayer.

Beirut ha registrado precios de 43,45 dólares la onza y Hong Kong de 45,75 dólares la onza, con signos de nueva baja.

NUEVO YACIMIENTO DE GAS EN MAR DEL NORTE

Londres (Efe). — La oficina británica del carbón y la "Continental Oil Co" que realizan las prospecciones en el mar del Norte en busca de gas, han anunciado hoy el descubrimiento de un nuevo yacimiento, cuya instalación se ha terminado en éxito.

El yacimiento ha sido perforado a unas 65 millas de la costa de Great Yarmouth y se le calcula un rendimiento de cerca de 55 millones de pies cúbicos al día. La profundidad de la perforación es de unos 9.500 pies (4.500 metros) bajo unos 30 metros de agua.

Mientras la compañía hacía este anuncio, un helicóptero tenía que poner a salvo a 45 hombres de una plataforma de perforaciones en Great Yarmouth porque el estado del mar amenazaba su seguridad.

REPRESENTANTE

PRECISA IMPORTANTE EMPRESA DE CORSETERIA

Persona muy experimentada en ventas, introducida en el ramo, dispuesta a trabajar las provincias de PALENCIA, BURGOS y SANTANDER. — Vehículo propio.

Se ofrece muestrario de primera línea e importante cartera de clientes.

Escribir interesados, de puño y letra con amplias referencias, al núm. 7.467 ELSO, S. A. de Publicidad. Bergamín, 1-bis. PAMPLONA.

TAREAS DE LAS CORTES

LA COMISION DE DEFENSA DICTAMINO EL PROYECTO SOBRE ASCENSOS EN EL ARMA DE AVIACION

El ministro del Aire explicó a los procuradores el alcance de la ley

Madrid (Cifra). — El ministro del Aire, teniente general don José Lacalle Larraga, ha presentado esta tarde, ante la Comisión de Defensa Nacional de las Cortes españolas, momentos antes de su debate, el proyecto de ley sobre ascensos para el personal del Arma de Aviación y cuerpos del Ejército del Aire, procedentes de la enseñanza militar superior o de la enseñanza superior.

Dicho proyecto, después de dos horas y media de debate, fue dictaminado, por lo que pasará a ser uno de los puntos del orden del día de la próxima sesión plenaria de la Cámara, para su correspondiente aprobación.

El presidente de las Cortes, don Antonio Iturmendi, abrió la sesión a las cinco y cinco de la tarde y, seguidamente, agradeció la atención del ministro del Aire de comparecer ante la Comisión de Defensa Nacional, para explicar el contenido de dicho proyecto, así como su justificación para el Ejército del Aire.

Seguidamente hizo uso de la palabra el teniente general Lacalle, quien, al comienzo de su discurso, destacó la importancia que poseía el hecho de que un miembro del Gobierno mantuviese contacto directo con las Cortes, en orden a explicar las razones que albergaba este proyecto de ley, de tanta importancia para el Ejército del Aire.

Concluyó el ministro rogando a los procuradores que examinasen el proyecto con objetividad, según su mejor criterio y, finalmente, se ofreció a la Comisión para cualquier aclaración que necesitasen al respecto.

Con aplausos, los procuradores miembros de la Comisión de Defensa Nacional, despidieron al ministro del Aire y minutos después se inició el estudio del articulado del proyecto de ley, que salvo ligeras matizaciones, apenas suscitó debates intensos.

El proyecto de ley consta de 18 artículos, 2 disposiciones transitorias, una adicional, dos derogatorias y una final, y contempla los diversos supuestos de ascenso por elección, a los grados de oficial, jefe y general, así como el proceso que se ha de seguir en las correspondientes clasificaciones de personal militar en escala activa.

Señora - Señorita

La Estheticienne señorita **LLANSOLA,** Delegada por **TOKALON,** estará a su disposición los días 15, 17 y 18 del actual en

PERFUMERIA PELAYO

Plaza José Antonio, 31 - Teléfono 203964

para aplicarle o informarle sobre el tratamiento de belleza adecuado para las características personales de su piel, así como asesorarle prácticamente sobre el arte de aplicarle el maquillaje más moderno.

Inauguración de una nueva sala del Museo del Prado

Se cumple el 150 aniversario fundacional de la famosa pinacoteca

Madrid (Logos).— El ministro de Educación y Ciencia ha inaugurado a mediodía de hoy la nueva sala —XVI B— del Museo del Prado en la que se expone las principales de las sesenta adquisiciones de la citada pinacoteca, durante los últimos diez años, entre ellas el "Retrato del Duque de Alba", de Rubens, adquirido en Enero del año actual después de que se llegase a anunciar su subasta por una Casa de Londres; el "San Sebastián" del Greco donado por la madre de la Reina Fabiola, marquesa viuda de Casa Riera, unos cuadritos de Goya sobre "Los cómicos ambulantes", en hojalata; "Corrida de toros" y "Prendimiento de Cristo", y otros cuadros de Berruguete, Alonso, Cano, Antonello de Messina y diez de la escuela inglesa.

Este acto queda comprendido dentro de la conmemoración del ciento cincuenta aniversario de la fundación del Museo y asimismo se celebrará también una exposición de estampas de Goya, donadas por Thomas Harris, y otra en Otoño dedicada a la pintura italiana.

En el acto de hoy el ministro de Educación y Ciencia ha tenido palabras de aliento para proseguir en esta tarea de enriquecimiento del tesoro artístico nacional.

EL SEÑOR RODRIGUEZ DE VALCARCEL, EN ALBACETE

Albacete (Cifra).— El vicesecretario general del Movimiento, don Alejandro Rodríguez de Valcárcel, llegó esta tarde a Albacete, acompañado del lugarteniente general de la Guardia de Franco y otras jerarquías nacionales.

A última hora de la tarde, presidió una reunió de la Guardia de Franco de Albacete.

NUEVO HOTEL DE ALBACETE

Albacete (Cifra).—Un nuevo hotel de primera categoría ha sido inaugurado en esta ciudad por el director general de Empresas y Actividades Turísticas, don León Herrera Esteban.

El nuevo establecimiento, en cuya construcción se han invertido cerca de setenta millones de pesetas, veinticinco de ellos a cargo del crédito hotelero, cuenta con ciento dos habitaciones, susceptibles de ampliación, piscina, garaje, restaurante y todos los servicios complementarios.

El "Hotel Los Llanos" se encuentra en la avenida de Rodríguez Acosta y viene a satisfacer una necesidad de Albacete, en lo que se refiere a alojamientos turísticos.

LOPEZ RODO, A LA CORUÑA

Madrid (Logos).— Para La Coruña ha salido el ministro secretario general del Plan de Desarrollo, don Laureano López Rodó.

MONUMENTO AL MAESTRO NACIONAL

Elche (Alicante) (Cifra).— Un monumento al maestro nacional proyecta construir en esta ciudad la Cofradía de San Rafael, que agrupa a los ilicitanos que llevan el nombre del Arcángel, como muestra de la gratitud que merecen estos profesionales de la enseñanza.

CESION DE UN POLIGONO A FAVOR DEL AYUNTAMIENTO DE PAMPLONA

Pamplona (Cifra).— El alcalde, don Angel Goicoechea, que se encuentra en Madrid, ha comunicado telefónicamente, que ha sido firmada en el Ministerio de la Vivienda, la resolución cediendo al Ayuntamiento de esta capital, el polígono de Ermitagaña, culminando con ellos las gestiones que la Alcaldía ha venido realizando cerca de aquél Departamento, que, por ser la primera vez que el Ministerio cede a un Ayuntamiento la totalidad de un polígono, ha sido la causa de demora que ha venido sufriendo este asunto.

El alcalde expresó al ministro de la Vivienda el agradecimiento de Pamplona por haber puesto a disposición del Ayuntamiento este polígono, para construcción de viviendas de tipo social.

300 PLAZAS, SOLO VARONES, CON 180.000 PESETAS

de Subinspectores de Policía (Policía Secreta). Edad: 18-30 años. Retribución superior a las 180.000 pesetas. Título, alguno de los siguientes: Bachiller Superior, Maestro de Primera Enseñanza, Profesor Mercantil y Peritos y Ayudantes Técnicos. **Contestaciones completas con las cuales puede prepararse EN SU PROPIO DOMICILIO. Pida con urgencia programa y modelo oficial de instancia, para rellenar, acompañando 20 pesetas en sellos de Correos. Numerosos aprobados en oposiciones anteriores. Escriba hoy mismo a la ACADEMIA CABALLERO. Calle Santa Bárbara, 4. Apartado 4.087. — MADRID.**

S.A.M. MAS-BAGÁ

EQUIPOS COMPLETOS DE COCINAS INDUSTRIALES PARA:

Hoteles
Restaurantes
Comunidades
Cuarteles
Etc.

EXPOSICION Y VENTA:

electrogás

LAIN CALVO, 35 BURGOS TELF. 206615

Su seguro servidor

MENAJE DE COCINA

Artículos para el hogar

RAHOR

EXPEDIENTES QUE HAY QUE MANDAR A MADRID

Para expedición de títulos en las Escuelas de Maestría

Madrid (Cifra). — Mañana publicará el «B. O. del E.» una orden del Ministerio de Educación y Ciencia por la que se dispone que las Escuelas oficiales de maestría y aprendizaje industrial remitan directamente los expedientes para la expedición de los títulos académicos de oficial y de maestro industrial académicos de oficial y de maestro industrial a la sección de Títulos de este Departamento.

Permisos de conducir retirados en Suiza

16.710 en 1968

Berna (Efe). — En 1968 fueron retirados en Suiza 16.710 permisos para conducir automóviles según cifras oficiales. El cuarenta por ciento de los casos estuvo motivado por encontrarse el automovilista en estado de ebriedad y en el sesenta por infracciones a los reglamentos de tránsito. En el 63 por ciento de los casos la licencia se retiró por un plazo de uno a tres meses, en el 17 por ciento de tres a seis meses, en el 11 por ciento de seis meses a un año y en el 9 por ciento se dispuso el retiro definitivo, es decir a 1.340 personas.

WAGONS LITS // COOK

AGENCIA DE VIAJES G. A. - 5

VACACIONES 69

EN MALLORCA (Salidas desde Barcelona)

8 días, desde 2.550 ptas. Junio, 8 salidas — Julio, 9 salidas— Agosto, 9 salidas.
15 días, desde 4.250 ptas. Junio, 4 salidas — Julio, 5 salidas — Agosto, 4 salidas.
Incluye viaje en avión y Hotel pensión completa.

EN MALLORCA (Salidas desde Madrid)

8 días, desde 3.800 ptas. Junio, 8 salidas — Julio, 9 salidas — Agosto, 8 salidas.
15 días, desde 3.950 ptas. Junio, 13 salidas — Julio, 18 salidas — Agosto, 17 salidas.
Incluye viaje en avión y Hoteles pensión completa.

EN MALLORCA (Salidas desde Valencia)

8 días, desde 3.750 ptas. Junio, 4 salidas — Julio, 5 salidas — Agosto, 4 salidas.
15 días, desde 3.900 ptas. Junio, 4 salidas — Julio, 5 salidas — Agosto, 4 salidas.
Incluye viaje en avión y Hotel pensión completa.

EN LAS PALMAS o TENERIFE

(Salidas desde Madrid)

8 días, desde 6.450 y 7.300 ptas. Viaje en avión y Hotel y desayuno o pensión completa. Salidas 2, 9, 16, 20, 23, 27 y 30 Junio; 4, 7, 11, 14, 18, 21, 25 y 28 Julio; 1, 4, 8, 11, 15, 18, 22, 25 y 29 Agosto.
15 días, desde 7.050 y 8.500 ptas. Las mismas salidas que la anterior.

EN LA COSTA BRAVA (Salidas desde Madrid)

15 días desde 6.400 ptas. Viaje en avión y Hotel pensión completa.

EN LA COSTA DEL SOL (Salidas desde Madrid)

8 días, desde 3.600 y 4.950 ptas.
15 días, desde 4.800 y 7.350. Viaje en avión y Hotel y desayuno o pensión completa.

Solicite informes en nuestra Subagencia, Paseo del Espolón, 6. BURGOS

◆TOROS◆

PRIMERA NOVILLADA DE LAS FALLAS

Valencia (Cifra).— Primera novillada de Fallas. Seis novillos de Romero Gallego, que dieron buen juego y fueron aplaudidos en el arrastre. Floja entrada.

Sebastián Martín "Chanito", petición de oreja y vuelta en su primero. En el cuarto, faena tranquila y artística. Ovación, una oreja y vuelta. En el sexto, que lidió en sustitución de Marcelino Librero, faena aplaudida. Ovación, una oreja y vuelta.

Julián García, valiente en el segundo. Ovación, una oreja y vuelta. Mejoró su actuación en el quinto. Ovación, dos orejas y vuelta.

Marcelino Librero, faena lucida y porfiada al tercero. Pinchazo y casi entera. Ovación, una oreja y vuelta. Pasó a la enfermería, donde se le apreció un pisotón en el pie izquierdo, de carácter leve, que le impidió continuar la lidia.

"Chanito" y Julián García salieron a hombros.

"CURRO" RIVERA VENDRA A ESPAÑA

Méjico (Efe).— El día 8 del próximo mes de Abril, viajará hacia España, el joven diestro mejicano "Curro" Rivera, quien en principio no lleva el propósito de torear, sino el de ver corridas en ruedos españoles y participar en algunos tentaderos, para familiarizarse con la embestida del toro de lidia español.

Le acompañará en el viaje, su apoderado, el sevillano Enrique Vargas, quien fuera durante muchos años mozo de espadas del llorado diestro mejicano Carlos Arruza.

"DAVID" TOREA MAÑANA EN FITERO

El invierno, que paraliza en España las actividades de la gran mayoría de los toreros, es siempre aprovechado para entrenamientos en tientas y fiestas camperas. Así, el diestro burgalés David Gutiérrez "David", que ya sumó el pasado año numerosas novilladas picadas en diversas plazas, se ha venido preparando a fondo, en dehesas andaluzas y de Salamanca.

Y el primer contrato para reanudar sus actividades en este año, le ha surgido en la ciudad navarra de Fitero. Mañana domingo actuará en aquella plaza, en festejo con picadores, alternando con Juan de Aragón y Lorenzo del Olmo, para lidiar y estoquear seis novillos de Hernández Pla.

"David" es muy posible que tras esta corrida sea apoderado por un hombre del negocio taurino, que cuenta con mucha "influencia" en el mundillo de los toros.

Hacemos votos por que el éxito acompañe esta actuación del valiente y modesto novillero burgalés, que tanto viene luchando por situarse entre las figuras.

M.E.C.D. 2017

ANUNCIOS ECONOMICOS

Estos anuncios se reciben en nuestra Administración (Calle Vitoria, 13 - Teléf. 207148), de NUEVE de la mañana a UNA Y MEDIA de la tarde y de CUATRO a OCHO MENOS CUARTO de la tarde, así como en todas las Agencias de publicidad.

PRECIO: 10 pesetas hasta diez palabras. Cada palabra más, una peseta.

Alquileres

ALQUILO máquinas escribir, sumar y calcular. Crespo. Plaza Alonso Martínez, 7, principal.

EDIFICIO Blanco alquila piso y oficinas con teléfono, calle Héroes División Azul, 3. De 4 a 7.

ALQUILO varios pisos distintas zonas con calefacción central y sin ella, otros amueblados Cantero Concepción 2.

ALQUILO piso nuevo, exterior, soleado. Calle Martín Antolínez, 12, 6.º D. (Tras La Salle), verle, cuatro a siete.

ALQUILO o vendo local 140 metros, sin columnas, centro. Informes: Plaza Vega, 36, 2.º izquierda.

SE ALQUILA piso céntrico, calefacción central. Informes: Laín Calvo n.º 23, 4.º izquierda.

ALQUILO o vendo piso económico, con calefacción individual, calle del Carmen n.º 7, 3.º derecha.

ALQUILO o vendo céntrico piso, cuatro habitaciones con parket, despensa en cocina, baño, armarios empotrados. Soleadísimo, con magníficas vistas. Económico y poca renta. Informes: Carnicerías, 2, habitación 5.

SE ALQUILA despacho amueblado y camas, sólo dormir. Carretera de Logroño, 17, 4.º F.

ALQUILO piso amueblado. Pisones, 15, 2.º derecha. Tel. 202383.

ALQUILO piso nuevo, calle, Anselmo Salvá; Nicolás Echevarría; Villamiel de la Sierra.

ALQUILO piso nuevo amueblado céntrico, calefacción, agua calientes centrales, Burgense, 22, 6.º A. (Tardes 4 a 7).

ALQUILO piso amueblado, Vitoria 175. Informes Laín Calvo, 39, 3.º derecha.

SE ALQUILA piso amueblado. Informes: San Cosme, 9, 1.º. De 4 a 6.

ARRIENDO habitaciones derecho cocina, dormir o pensión completa. (De 4 a 8 tarde). San Julián, 26, 3.º derecha.

Automóviles y accesorios

ALQUILER sin conductor. Nuevos: Seat 1.500, 850 Coupé, 600-D. Renault-10 y Renault 8, Morris y M-G, 1.000. «Servi Auto». Sonjurio 9. Teléfono 207716.

ALQUILER sin conductor: Seat, 1.500, Simca, 600-D. — GARAJE TURISMO. Calle Vitoria, 20.

COCHES sin conductor alquilamos: Seat 1.500 600-D 850, nuevos. — Almirante Bonifaz, 24 1.º. Tel. 202904.

FERNANDEZ. Alquiler coches sin conductor, varias marcas nuevos. Alhóndiga, 4, bajo Teléfs. 203859 y 201505.

SE ALQUILAN coches sin conductor. San Juan, 19 y Pisones, 13 Teléfs 203142 y 201147.

AUTO SPORT. Alquiler coches sin conductor nuevos. Avisos, teléfono 200138.

AUTO ESCUELA «Rivas». Alquiler sin conductor: 1.500 lujo, 600-D. — Briviesca Teléfonos 58 y 92.

MOTORAMA. Servicio permanente de grúa. Con nosotros hasta el taller de su preferencia. Asunción de Nuestra Señora, 1. Tel. 203364.

COCHES alquiler sin conductor: 600 D, «850 coupé» 1.500, 124 y «MG» totalmente nuevos. — Autos FLEN Cardeña, 90. Teléfs 208072 y 201874. Garaje San Pedro.

LAND Rover, Sava, 250 Alfa Romeo, DKW 1.000 plataforma, DKW 1.000 furgón. Varias DKW 800. Sava 8.500. Avia 3.500 furgón, en muy buen estado y precio. Ruera Vitoria, 19.

FURGONETA Citroen 2 HP., toda prueba. Jendo. Carrocerías Ovidio junto a Drumens Club.

AUTOS alquiler «Blanco», 600-D, 850 Coupé. Informes Calzadas, 18 bajo. Oficina y Garaje Barriada Illera, B, 69. Teléfono 205638.

GAMONAL 228 vende coches de ocasión de todas las marcas revisados y facilidades de pago, 600-D y normal. Ondini 12 V., Gordinis 6 y 12 V., Simca 1.000 normal, Land Rover bien de precio, Ford Taunus 12 m. como nuevo, 1.500 y varios. Teléfono 209929.

COMPRAMOS coches accidentados. Preferible Seat, Renault. Hermanos Fuentes. San Pablo, 18.

VENDEMOS, cambiamos cualquier tipo de Velomotores nuevos o usados. Hermanos Fuentes. San Pablo, 18.

SE VENDE coche Gordini, buen estado, informes Cardenal Aguirre, n.º 6, obra.

CAMBIO Simca perfecto estado pocos kms. por seiscientos D o Citroen 2 Caballos. Avenida del Cid, 15, teléfono 206431.

VENDO «Seat 600-D». Buen estado. Servi-Auto. Sanjurjo, 9.

VENDEMOS Citroen 9 CV, buen estado. Garaje Norte. Sanz Pastor 6.

ALQUILAMOS coches para todos. Auto-Guía. Nuño Rasura 8 Bajo.

VENDO Dauphine con radio toda prueba, barato, por marchar al extranjero. Avda. Cid 58, 5.º izquierda.

SEAT 600-D, Ondine, Seat 1.500, en perfectas condiciones, vendo. San Julián, 3, 1.º.

SE VENDE Opel Recor 1.700. Berlina 2 CV. Casa Ayala. C. Madrid 16.

VENDEMOS incluso para talleres o revendedores Seat 600-D, 600 normal y furgoneta Citroen, desde 15.000 pesetas. Hermanos Fuente. San Pablo, 18.

SE VENDE camión GMC, motor Henschel alemán, caja nueva, buenas condiciones. Vitoria, 56, 10.º A.

VENDO coche Dauphine, ocasión, para tratar encargado Papeleras del Arlanzón. Barrio Villayuda.

SE VENDE Peugeot 403 inmejorable estado. Garaje Franco. Carretera Madrid, 75.

VENDO coche standar -8-, económico, llamar 200735.

SE VENDEN coches 1.400-C, 850, 850 coupe, 600-D, varios, Gordini, 12-V, furgonetas, 4-L, 4-F y 2 CV. Totalmente revisados. Talleres Mecánicos Suizo. San Agustín n.º 7. Teléfono 202364. Sábados tarde y domingo mañana abierto.

VENDO 600-D, como nuevo y 2 HP Berlina toda prueba, Bar Musel.

VENDO camión Pegaso, 1060. Motor a estrenar. Freno eléctrico, Carga 12.000 kilos. Informes Cooperativa de Transportes. C. Madrid, 6.

SE VENDE moto Iso, rueda alta, baratísima. Carretera Logroño, 15, 6.º C.

Colocaciones

FALTAN tejedoras. Sifá. Mirabueno. 1. (R. O. C. 217).

GANE sueldo en domicilio. Apartado 14.742 Madrid.

SE NECESITA chico de 14 o 15 años para Confitería Loste. Laín Calvo, n.º 25; (R. O. C. 271).

SE OFRECE pintor empapelador, especializado. Rapidez y garantía. Vea muestras a domicilio y sin compromiso. Juncuas. Teléfono 207606.

NECESITO asistenta, Alhóndiga, 3, 2.º habitación 6.

CHOFER se necesita con kilómetros para camión Pegaso 3 ejes, razón, José Antonio Angulo, teléfono 249, Villarcayo, (R. O. C. 311).

SE NECESITA señora para limpieza Bar «Polvorilla», Plaza Calvo Sotelo.

NECESITO asistenta con informes, Plaza de Calvo Sotelo, 10, 1.º izquierda.

SEÑORITA con conocimientos de oficina se necesita. Escribir acompañando fotografía y curriculum vitae al apartado n.º 347. Burgos. (R. O. C. n.º 325).

ASISTENTA todo el día. Razón de 7 a 9 tardes. Concepción, 15, escalera izquierda, 5.º derecha.

SE NECESITAN empapeladores y chico de 14 años. Razón esta Administración. (R. O. C. n.º 111).

SE NECESITA dependiente y ayudante de mostrador. Informes en esta Administración. (R. O. C. 338).

HOSTAL Nacional necesita chica fija para limpieza. Gasset, 4.

PARA Barcelona, se desea joven 16-18 años o libre servicio militar Conocimientos mecanografía y archivo, buenas referencias. Escribir adjuntando foto reciente a esta Administración, núm. 815.

MATRIMONIO para granja, preciso. Avícola San Isidro. Santa Clara, 5.

COLEGIO Alamán precisa cocinera, pincha y muchacha servicio, internas. Dirigirse Director Colegio Alamán. Pinar, 6. Madrid (6).

SE NECESITA portero, S. Nicolás, 3, 2.º derecha, de 4 a 8 tarde. (R. O. C. 310).

MAQUINISTAS guantes: Sabiendo el oficio proporcionamos máquina, para fábrica o domicilio. Presentarse Guantes Sancho. Pisones, 32. (R. O. C. 313).

NECESITASE muchacha. Madrid, 1, 2.º izquierda.

SE OFRECE chófer con vehículo, carga 1.500 kilos, contratándose por temporada, reparto o similar, precios económicos, teléfono 209016.

NECESITO chica buen sueldo. Vitoria, 115, 5.º D. teléfono 207955.

SE NECESITA chica o asistenta. Santa Clara, 52, 2.º D. Sra. De Herrero.

SEÑORITA cuidaría niños o señora tardes Razón Plaza Norte puesto 98. Frutas.

MATRIMONIO solo necesita chica Sanjurjo, 11, 8.º derecha.

EMPLEADA de hogar necesito urgentemente trato familiar, buena retribución. Avda. General Vigón, letra A 8.º izquierda.

NECESITO muchacha. Avda. Cid, 34, 9.º A.

SE NECESITA chica tardes dos horas libres. Doña Berenguela, 1, 9.º derecha.

OFRECEMOS empleo, buenas condiciones. Garantizamos una gratificación fija diaria durante el período de prueba. San Pablo, 41, bajo. Horas de oficina.

SE NECESITA asistenta. Alhóndiga, 3, 4.º, habitación 13.

SE NECESITA chica de 15-20 años. Razón: Calle Doña Berenguela n.º 10, 3.º B.

SE NECESITA pastor, Agrupación San Roque. Sotrajero.

SE OFRECE instalador electricista con carnet de segunda. Informes, Barriada Juan XXIII n.º 4, 4.º segunda.

NECESITO muchacha. Puebla, 2, 1.º.

POR cambio de domicilio se ofrece músico profesional saxofón alto y dulzainero. San Bruno, 1, 1.º R.

ASISTENTA necesito mañanas, días laborables. José Zorrilla, 6, 6.º letra I.

SIRVIENTA se necesita tres personas, casa calefacción y agua caliente central. San Cosme, 2, 2.º derecha.

SE NECESITA chapista. Del Cura. Melchor Prieto, 6. (R. O. C. 339).

SE OFRECE conductor carnet primera, preferible capital. Teléfono 208774.

NECESITAMOS aprendiz chico 14 años, para Almacenes Epifanio. Primera planta. (R. O. C. n.º 333).

«**SE NECESITAN** especialistas», razón Aplicaciones Técnicas Industriales, San Pedro Cardeña, 34; (R. O. C. 342).

NECESITO chica buen sueldo, Avda. Cid, 22, 3.º, derecha.

SE PRECISAN aprendices de cerrajería, de 2.º año. Razón Mil Viviendas, Bloque n.º 6, Daniel del Cerro. (R. O. C. 341).

SE OFRECE señorita, educar niños, sabiendo francés, tel. 207405.

APRENDIZ ebanistería se necesita: Avenida Palencia, 37, teléfono 205650 (R. O. C. n.º 326).

SE NECESITA chico de 14 años. Hijos Leonardo Miguel. Defensores Oviedo, 9. (R. O. C. 346).

SE NECESITA chico de 15 a 16 años. Desayunos Gómez. Primo Rivera, 3. (R. O. C. 206).

SE OFRECE chófer con furgoneta para reparto. Tel. 209562. De 9 a 2, Días laborables.

Compras y ventas

DURALEX Platos, vasos duralex. «Ferretería Laín Calvo». Teléfono 20 33 94.

COMPRA y venta de antigüedades: armas, monedas muebles, pinturas etc. — «Arte» Calle Paloma, 12. Burgos. Tel. 200301.

OCASION. Vendo máquinas usadas de escribir, sumar y calcular procedentes de cambios por nuevas. De la Vega. Madrid, 2. Burgos.

OPORTUNIDAD, se vende coche de niño moderno, estrenado el pasado mes de Mayo, prácticamente nuevo, muy barato. Miranda 14, 3.º izquierda.

VENDO grúa Land-Rover. Talleres López Martínez. Briviesca, teléfono 183.

POR no poderlo atender se vende máquina de empacar alfalfa y toda clase de material para la crianza de pollos y gallinas. Francisco M. Manrique. Teléfono, 5. Melgar de Fernamental.

SE VENDE paja de yeros en Revilla Vallejera, informes el juez.

TOMAVISTAS y proyector super 8 mm. japones, vendo nuevo, Dr. Albiñana, 1, 5.º C.

VENDO enseres de peluquería. Calvario, 12, primero.

VENDEMOS arpilleras procedentes de embalajes en Epifanio. Primera planta.

VENDO pollitas de 4 meses; Tomás Gutiérrez, Villalbilla de Burgos.

Enseñanzas

ENSEÑANZA garantizada. Nuevos grupos Reválidas. Magisterio. Oposiciones Magisterio Santa Clara, 57. A.

MECANICA Obras Públicas, y arquitectos técnicos, Tel. 208731.

SE DAN clases particulares Bachiller Elemental. Vitoria, 192, 2.º E.

LATIN, se dan clases particulares. C. Merced, 6, 3.º.

DESCRIPTIVA, Aparejadores, Obras Públicas. Tel. 206101.

MATEMATICAS, Física y Química. Tel. 201936.

Fincas

SE VENDE planta diáfana de 120 metros cuadrados en calle Burgense, casa nueva construcción. Informes esta Administración.

CONSTRUCCIONES «Bu-Bi». Calle Vitoria 179. Venta directa de pisos y lonjas. Visítenos en oficina u obra sin compromiso. Grandes facilidades de pago.

VENTA de pisos y lonjas en Vía de Empalme. «Construcciones Serrano» Teléfono 204385

«**MASEGOSA**». Empresa constructora. Viviendas desde 235.000 pesetas. Cuatro habitaciones, cocina, aseo, suelo parquet, media bañera antena colectiva, maravillosas terrezas, soleadísimas. Facilidades de pago. Oficina: Avenida del Cid, 80, 2.º centro Tel. 209333.

CONSTRUCCIONES «H. González Alonso» Venta de viviendas. Grandes facilidades de pago. Magnífica construcción y terminación Razón, Vitoria, 115. Oficina.

CONSTRUCCIONES Sánchez, vende pisos y lonjas comerciales, en diversas zonas. Informes. Avenida Cid, 19 bajo.

PISOS desde 190.000 pesetas, con terrazo, parquet, calefacción, ascensor, etc. Véalos y juzgue usted mismo. Entrada 50.000. — Construye Ponce y Alonso, S. L. Calle Madrid, 14. Teléfonos 203121 y 207907.

COMPRO locales comerciales de 20 a 30 m2. Razón: Sr. Moro. Teléfono 204163.

CONSTRUCCIONES Dicam, S. L. Venta directa de pisos y lonjas. Llave en mano. Facilidades. Gamonal. Carretera Villimar

EDIFICIO frente San Lesmes vendo segundo piso estrenar. Teléfono 204023.

SE VENDEN pisos zona Vadillos, exentos de contribución, desde 350.000 pesetas. Las viviendas están terminadas. Informes, Inmobiliaria Constructora Galindo, S. A., calle Melchor Prieto n.º 16, 1.º.

VENDO pisos llave en mano, 5 habitaciones baño servicio, calefacción y agua caliente central, exentos contribución facilidades pago. Cantero, Concepción, 2.

VENDO pisos bien soleados llave en mano 4 habitaciones, cocina amplia baño, facilidades pago 10 años. Cantero Concepción 2.

CRUCERO San Julián. Antiguo Chalet «El Crucero». Próxima entrega. Pisos tres y cuatro habitaciones. Instalación calor negro. Agua caliente. Terraza. Ascensor. Patio jardín central. Facilidades Entrega desde 35.000 150.000 a 10 años. Información obra 11-2 4-6. Anticipos garantizados póliza 13.037 Compañía Española Seguros Crédito Caución. Cuenta 2.594 Caja Ahorros Círculo Católico.

VENDO piso estrenar Vitoria 179, 4 habitaciones, calefacción, soleadas terrazas, razón portería.

VENDO piso llave en mano, centro de la calle Vitoria, informes Sr. Angel, Gestoría Recalde, calle Madrid número 11.

SE VENDE piso céntrico. Cinco habitaciones Mucho sol. Concepción 14, escalera izquierda 4.º centro.

LOCAL comercial en casa nueva construcción vendo de ocasión. Sr. Albillos, Vega, 36.

PLANTA baja 70 metros vendo libre a 3.000 pesetas. Tratar Sr. Albillos, Vega 36.

PISO en casa nueva ya habitable, 4 dormitorios, amplia cocina, baño, mucho sol, sin gastos ascensor, portero, autobús, 280.000 con facilidades, Sr. Albillos en Vega, 36, 2.º.

LOCAL muy comercial traspaso para cualquier negocio con baja renta y autorizado cambio negocio actual. Tratar dueño Sr. Albillos, Vega, 36.

VENDO 240.000, pisos exentos, amplios, siete huecos. Nicolás Vergara, 12.

VENDO bonito y soleado piso Barriada Juan XXIII, bloque 12, portal 1.º, 5.º segunda. (Junto Academia Ingenieros).

NECESITAMOS urgente lonja comercial céntrica en renta. Dirigirse esta Administración n.º 1568.

SE VENDE piso amplio, 5 habitaciones, con facilidades de pago. Informes teléfono 206867 (Llamar de 2 a 5).

SE VENDE hostal en carretera Madrid-Irún; escribir esta Administración n.º 1570.

VENDO piso nuevo cuatro habitaciones, libre. Calle Doña Berenguela n.º 9, 3.º C. (De 9 a 10 noche).

SE VENDE finca, propio para edificar, en Ibeas de Juarros, tratar, Primitivo Puente.

VENDO solar 695 m2. edificable en calle San Pedro Cardeña. Informes Tel. 205861.

SE VENDE o se arrienda piso de 100 m.2, muy soleado, casi todo exterior, cinco habitaciones, cocina y baño, precio económico. Romancero, 20, 3.º A.

TERRENO en carretera general Burgos-Madrid (a 13 kilómetros Burgos), al pie corriente trifásica y teléfono Zona Rural, informes esta Administración.

PISO libre, exento, San Agustín, cuatro habitaciones, calefacción, soleado, informes Clunia, 8, 3.º B.

VENDO piso General Sanjurjo, 40 5.º, cinco habitaciones, parquet, servicios, dos terrazas, calefacción, ascensor, exento de contribución. Informes en el mismo.

VENDO piso cuatro habitaciones y servicios, tres armarios empotrados y calefacción con galería cristal. Informes Tel. 206088.

VENDO piso nuevo económico. Llave en mano, facilidades. Nueva Apertura n.º 3, 7.º B. Gamonal.

VENDO local 9,5 m. fachada, 4,5 altura. Informes Santa Casilda, 5, 5.º, habitación 1.

Ganados y aperos

SE VENDE trilladora Ajuria 95 con motor eléctrico acoplado equipo trapezoidales. Informes. Ajuria. Burgos.

VENDO trilladora Flosan-65, con motor Diter de gas-oil o sin motor, correas trapezoidales. Informes: Alipio. San Pedro del Monte (Burgos).

SE VENDE un par de mulas de mediana edad, en Villanueva Matamala. Tratar con Leonardo Pérez.

CERDAS primerizas vendo. Avícola San Isidro. Santa Clara, 5.

VENDO tractor «Super Ebro» o Barreiros toda prueba; más información dirigirse apartado, 13, Briviesca.

TRILADORA Ajuria completa, n.º 0-1-2, se vende y varios aperos de labranza, precios muy interesantes, informes, Gregorio Aragón. Almacenes Moliner. Sombrerería, 10. Burgos.

VENDO mula de 8 años, Andrés Alonso; Barrio Cortes.

VENDO pareja de machos, toda prueba. Juan Lozano en Santa Inés.

VENDO 25 ovejas con cría otras tantas próximas a parir, para tratar con Sérvulo Sáiz. Modúbar de San Cibrián.

VENDO aperos labranza, gavilladora y aventadora, carro y 35 borrillas. Modúbar de la Cuesta. Lorenzo Ortega.

Huéspedes

SE ADMITEN chicos a dormir, 35 pesetas cama. Tel. 200520.

ADMITO chico pensión completa. Vitoria, 58, 5.º izquierda.

CEDO habitación derecho cocina, matrimonio sin hijos. Doña Berenguela, 7, 1.º D.

DOY pensión completa y cama 75 pesetas. Hay calefacción. Puebla, 2, primero.

CASA particular da pensión completa; Vitoria, 175, 5.º A.

SE ADMITEN 3 ó 4 huéspedes, preferible sólo dormir, lavado de ropa 35 pesetas. Razón Tel. 205312.

HABITACION para caballero sólo dormir. Ofertas esta Administración.

Muebles

VENDO vitrina, mesa camilla y antena televisión. Barriada Militar, bloque, 6, 2.º centro.

VENDO librería 1,50 largo por 2,30 alto y mesa despacho baratos. Sanjurjo, 37, 6.º izquierda.

mitorio matrimonio seminuevo. Madrid, 42, 7.º habitación 28. Teléfono 205840-761.

VENDO mesa amplia de corte y demás enseres de modista. Teléfono 203174.

Pérdidas

PERDIDA colgante de marfil se ruega devolución por tratarse de recuerdo, gratificaré. San Pablo, 13, 1.º.

PERDIDA carterita plástico con papeles comerciales. Huerto del Rey al Bar Ricardo: Razón, Tel. 204219. Se gratificará.

PERDIDA pluma Sheaffer negra y oro. Gratificación teléfono 205263.

HALAZGO perra setter, branca y negra. Barrio Gimeno. Huerta.

PERDIDA monedero rojo con llaves y dinero. Rogamos devuelvan llaves en San Francisco letra G, portería.

Televisores

TELEVISORES 19 y último modelo extraplano. UHF, licencia americana, con voltímetro y mesa, todos 16.900 pesetas. Diez días prueba, sin compromiso. Ventas a plazos. Garantía absoluta seis meses. «Comercial Velo Moto». Calera, 10.

REPARACION televisores. Radio Burgos. Laín Calvo, 37. Teléfono 205740-673.

CAMBIE su televisor viejo por nuevo. Dos años garantía. Facilidades de pago. Teléfono 205740-673.

ABONAMOS 3.000 pesetas por radio vieja a cambio televisores nuevos. Dos años garantía. Tel. 205740-673.

REPARACION televisores todas marcas, servicio urgente, antenas. Servicio técnico Marconi. Radio TV. Caracas. Calzadas, 18. Teléfono 206528.

CAMBIAMOS aparatos radio por televisores Philips. Radiolandia Cardenal Segura, 9.

Traspasos

SE TRASPASA pensión Escolar, Almirante Bonifaz, 16, 1.º.

SE TRASPASA local 60 m2, muy céntrico. Renta baja. Informes. Teléfono 203647.

TRASPASO tienda comestibles, buena clientela y zona. Razón esta Administración.

SE TRASPASA panadería. Informes Gestoría Zamora. Calera, 37.

TRASPASO local 30 m2. Mil Viviendas. Razón, Alfonso, XI letra C, 4.º centro. Gamonal.

BAJOS comerciales, 5 metros altura, económicos y vivienda. Talleres Pedro Carretera de Arcos.

VENDO o traspaso carnicería, tel. 201370.

VENDO o traspaso bar nuevo, tel. 201370.

LOCAL muy comercial traspaso para cualquier negocio con baja renta y autorizado cambio negocio actual. Tratar dueño Sr. Albillos, Vega, 36.

Varios

SEGURO obligatorio de accidentes de trabajo. Mutua Patronal Esplón, 20 Burgos.

SE HACEN trabajos de calefacción y fontanería pida presupuestos sin ningún compromiso, llamando al 207424, garantizo los trabajos.

IMPRESOS comerciales, cartas timbradas, tarjetas de visita, invitaciones, prospectos de propaganda, etc. TALLERES GRAFICOS «Diario de Burgos». Calle Vitoria, 13. Tf 202852

Televisión

SABADO

8,00: Gimnasia y buenos días.
8,30: Telediario.
9,00: Escuela de campeones: "Hípica".
10,00: Televisión escolar.
14,00: Panorama de actualidad.
14,30: Telediario.
15,00: Telecrónica.
15,30: Sesión de tarde: "Mensaje secreto".
17,15: Clan familiar.
17,45: "Música 3"
18,15: Los Monkees: "La chica del retrato"
18,45: Museo del ingenio.
19,15: Habla contigo Jesús Urteaga.
19,30: Cesta y puntos.
20,25: Manos al volante.
21,00: Telediario.
21,30: TVE es noticia.
22,00: Galas del sábado.
23,15: El hombre del maletín: "El tunante acobardado"
0,15: Telediario.
0,25: El oro del tiempo.

DOMINGO

10,00 La fiesta del Señor.
11,00 Concierto.
12,00 En directo: Motorismo.
13,30 Club Mediodía.
14,15 Perfil de la semana.
14,30 Telediario.
15,00 "Licencia para reir".
15,30 Caravana: "La historia de Genoveva Balfour".
16,50 Información deportiva.
16,55 Día de fiesta.
17,50 Fauna: "Danzas de primavera".
18,15 Viaje al fondo del mar: "El hombre-bestia".
19,20 Información deportiva.
19,30 Fútbol en directo. (Retransmisión del partido de Liga Real Madrid-Pontevedra C. F.).
21,30 Telediario.
22,05 Sesión de noche: "Susan Slade".
23,45 Telediario.
23,55 Buenas noches.

Emerson
El televisor del futuro
COMERCIAL VELO-MOTO

DIARIO DE BURGOS
se vende en:
MADRID — Kiosco Cibeles
VALLADOLID — Platerías, 21
BILBAO — Alameda de Urquijo, 24
LOGROÑO — Kiosco La Rosaleda
BARACALDO (Vizcaya) — Kiosco Plaza de los Fueros

Comentario financiero

SE COTIZA EL GRUPO ELECTRICO CON POCAS ESPERANZAS

◇ ◇ ◇ ◇ ◇ ◇ **Por Victor VIRIVAY OCHOA DE ASPURU**

Frecuentemente hay muchos que se preguntan, por qué un valor bancario puede valer cinco, seis y hasta siete mil pesetas. No se dan cuenta de que en esa acción se cotizan muchas cosas: la bondad del negocio, la prosperidad, la disciplina con que se trabaja en estas empresas, el horizonte de estos negocios, la paz que se goza en España y la esperanza en el valor. En todos los valores se cotiza, además del negocio, una esperanza y esa esperanza tiene un precio. En los Bancos, la esperanza es lo que se imagina el accionista y lo que en realidad ha de entregar la empresa. Por lo tanto, en esa esperanza también se cotiza una ilusión. Esto es precisamente lo que se está cotizando en el grupo eléctrico, pero en negativo ya que sólo se cotizan escasas ilusiones y esperanzas muy remotas. Por esto son varios los que estos días me han preguntado: ¿Pero es que Iberduero no vale bastante más que trescientos duros? Yo no puedo decir si lo vale o no, porque no soy tasador de empresas. Lo que yo diga que pueda valer Iberduero no valdría para nada ya que ahí esta la Bolsa que es quien dice que solamente vale algo más de los trescientos duros. Nada adelantamos con que digamos que una acción vale mucho si no nos lo dan, es el mercado quien debe decidir esas cosas y el mismo mercado el que valora lo bueno o lo malo de las empresas. Si los compradores de Iberduero no están dispuestos a pagar mas que el precio que cotiza la Bolsa es que en estos momentos no lo vale. Por muchas vueltas que le demos, no valen más las acciones que lo que dice el mercado. El mercado es quien manda y, en definitiva, quien pone el precio a los valores, ya que el mercado es movido por los accionistas en general. A muchos les ocurre en Bolsa como a un amigo mío que tiene un cuadro que dice que vale mucho dinero pero nadie le da un real.

El accionista, normalmente, es un poco fantasioso y sueña con cuentos de hadas, pensando que sus valores son los mejores y es fácil ver qué valores tiene una persona con sólo hablar durante unos minutos con ella. Cuando una persona nos aborda en la calle y nos dice ¿qué le parece a usted Iberduero, verdad que este valor tiene que subir? La contestación es bien sencilla: usted tiene Iberduero, sin duda alguna. Una persona me decía en una ocasión que él confiaba en que Duro Felguera tenía que subir muy alto y lo sabía de muy buena tinta. Yo ya sabía que tenía acciones de aquellas que le costaron 505 duros de aquellos de entonces que cuando caían al suelo abrían la vista a un ciego. Es muy normal que quien tiene unas acciones sueñe con la subida de las suyas y piense en las que tiene el vecino de al lado.

En todos los valores ocurre esto mismo y a todos los accionistas también, ya que se aferran a esas acciones soñando de día y de noche en el alza de sus valores. Esto no es bueno en la Bolsa, porque el enamoramiento de los valores es lo que nos pierde y me consta que en la inmensa mayoría de los casos quien pierde dinero en la Bolsa es por estar excesivamente enamorado de sus títulos pensando que como los suyos no hay otros. Hay que pensar en que la Bolsa está llena de valores buenos y malos y que lógicamente alguien los tiene que tener, tanto los unos como los otros. Todos los tenedores de acciones eléctricas piensan que llegará un día en que suban y naturalmente ese día llegará, no hay duda, pero el momento actual no es precisamente propicio para valores eléctricos porque el grupo sigue cotizándose con pocas esperanzas. El futuro inmediato de los valores eléctricos no es nada bueno porque son varias las dificultades que pesan sobre el sector en general. Esto no quiere decir que vayan a dejar de producirse los ya clásicos dientes de sierra, con sus reacciones que son precisamente las que hay que aprovechar.

No hace muchos días aún que el señor López Bravo decía en la Feria de Bilbao que la elevación de tarifas eléctricas era una medida antipopular pero a pesar de ello había que reconsiderar los precios. Esto es completamente lógico, pero tengan en cuenta los accionistas que los precios no pueden subir a la luna porque ante todo el Gobierno debe de mirar por el mantenimiento de un decoroso nivel de vida, estableciendo unos precios políticos en el kilovatio. Algunos sueñan de día y de noche con la subida de precios pensando que sus acciones van a llegar a cotizarse como hace años. El sector llegará a cotizarse a mejores precios que los de ahora, pero ha de tardar aún, porque los precios del kilovatio están sometidos a un decreto de congelación hasta el 31 de Diciembre de 1969. Si los precios del kilovatio suben, iremos contra el decreto; por lo tanto creo que no hay que engañarse sino reconocer deportivamente que el sector está sujeto a unos topes de venta que obligan a los valores a frenar sus cotizaciones por cuyo motivo la tendencia no ha cambiado aún siendo bajista en tanto no se disponga algo para que varíe la citada tendencia.

Es una pena que haya accionistas esclavos de un valor no queriendo reconocer su bondad o su maldad. Les ocurre algo parecido a un amigo mío quien tiene un hijo idiota de cuerpo entero y piensa que es más listo que el hambre. No quiere reconocer que hay que remitirse humildemente a la verdad, reconociendo deportivamente la verdad desnuda. Ante la verdad, no tenemos más remedio que inclinarnos humildemente aunque sea muy alta nuestra soberbia o nuestro fanatismo.

Aunque esté en silencio la boca dice lo que es Vd ¡La salud empieza en los dientes!

Guía del Radioyente

RADIO POPULAR

SELECCION DE AUDICIONES

RELIGIOSAS.—8,00: Amanecer con Dios. 12,01: Aún es posible la esperanza. 13,45: Iglesia posconciliar. 20,30: Santo Rosario en familia. 21,00: Pueblo de Dios. (Liturgia).

INFORMATIVAS.—10,00: Con la Prensa bajo el brazo. 14,00 y 22,00: Diarios hablados de R. N. E. 14,45: La hora del café. 22,00: Boletín informativo de noche.

DEPORTIVA.—22,45: La hora del pronóstico.

JUVENILES.—13,00: La nueva frontera. 15,00: Clan musical.

FEMINA. — 11,00: Destino, ellas. 12,40: Mujer: Nuevo diario.

MISCELANEA.—9,00: La alegría de vivir.

VERSOS Y MUSICA.—18,00: Versos y música al atardecer.

ZARZUELA.—20,00: "La canción del olvido", del J. Serranb.

MUSICA SELECTA. — 12,05: Concierto miniatura. 19,01: Sala de conciertos: "El sombrero de tres picos", de M. de Falla, y "Concierto de Aranjuez", de J. Rodrigo. 20,50: Partituras ilustres. 21,15: Fragmentos de ópera. 23,45: Compás final: "Obertura 1812", de Tchaikowsky.

MUSICA ESPAÑOLA. — 9,05: Vivir a la española. 10,05: Sonatina. 10,15: Mosaico español. 14,30: ¡Fiesta mayor!

MUSICA HISPANOAMERICANA.—9,20: Vivir y cantar en Hispanoamérica. 12,15: Ronda de la América Española.

MUSICA LIGERA.—8,15: Saludos, amigos. 9,35: Volver a vivir. 11,45: Orquesta de Herman Clebanoff. 17,30: Bazar del microsurco. 18,30: Los amigos del piano. 18,45: Voces e instrumentos. 21,30: Canciones del Mundo.

CLUB DE AMIGOS. — 16,00: Peticiones de nuestros amigos. 23,00: Audición especial fin de semana.

TALLERES GRAFICOS
"DIARIO DE BURGOS"
Trabajos a todo color en
OFFSET
Presupuestos ventajosos
Talleres Gráficos Diario de Burgos
Vitoria, 13. — Telf. 202852. — Apartado 46
BURGOS

M.E.C.D. 2017

Miranda

IMPORTANTES PROYECTOS MUNICIPALES DE INMEDIATA PUESTA EN MARCHA

El alcalde de nuestra ciudad, don Isaac Rubio Blanco, aunque retirado por razones de su enfermedad de la problemática municipal de una forma directa, sigue, no obstante, viviendo de cerca la misma, así como los proyectos de más urgente realización.

En este sentido son frecuentes los contactos que mantiene desde la cama, donde todavía se encuentra, con los distintos capitulares, así como con el secretario general de la misma Corporación.

De acuerdo con sus orientaciones se han venido realizando diversas visitas a distintos centros y dependencias provinciales y regionales en orden a la gestión y pronta realización de proyectos que el Ayuntamiento de la ciudad tiene planteados y a los que viene dedicando su mejor atención, habida cuenta de la urgente necesidad de contar en breves fechas con la aprobación de algunos de ellos.

Como sería prematuro adelantar noticias sobre alguna de estas visitas, de las que conocerá la ciudad tan pronto como sea posible, no obstante adelantaremos algo sobre la actividad que dentro del Ayuntamiento se viene desplegando sobre otros problemas, también importantes.

En este orden, destacaremos algunos estudios y proyectos de inmediata puesta en marcha.

PROYECTO DE REFORMA DEL MERCADO DE ABASTOS

Dicho proyecto de reforma asciende a la cantidad de dos millones, setecientas ochenta y dos mil doscientas treinta y nueve pesetas con cuarenta y nueve céntimos, y es su autor el arquitecto municipal, don Alvaro Díaz Moreno.

Con el mismo se trata de llevar a cabo la reforma del mercado central de abastos de esta ciudad, en su planta de sótano y planta baja, con la construcción de una entreplanta, aprovechando la altura suficiente de que éste dispone.

El citado proyecto será en breve sometido a la aprobación del Pleno municipal, iniciándose seguidamente el correspondiente expediente para la subasta de las obras.

GALERIA DE ALIMENTACION

Igualmente y dentro del tema de abastos, por un particular se pretende la instalación de una Galería de alimentación en la planta baja de un edificio que construye en la manzana correspondiente a las calles de República Argentina, Almirante Bonifaz, Fernán González y Las Conchas.

Para conocimiento de nuestros lectores diremos que las galerías de alimentación están constituídas por el agrupamiento de comercios independientes, principalmente del ramo de la alimentación, instalados en un solo recinto, con servicios comunes y ubicados en la planta baja de una finca simultáneamente destinada a otros usos.

En este sentido y en orden a su pronta puesta en funcionamiento se está realizando el estudio pertinente sobre el reglamento que habrá de regir la citada Galería de alimentación, para su posterior aprobación por la Corporación municipal.

ORDENANZA REGULADORA DEL TRAFICO

Conocida igualmente por la Alcaldía la urgente necesidad de contar con la correspondiente Ordenanza que regule el tráfico en nuestra ciudad, teniendo en cuenta las peculiaridades de la misma y con el decidido propósito de evitar en cuanto sea posible los accidentes que pudieran producirse por el particular aumento del número de vehículos, así como de población, se ha encomendado al señor secretario general, con los datos que a tal efecto le serán proporcionados por los Servicios Técnicos del Ayuntamiento y Policía municipal, la redacción de un proyecto de Ordenanza reguladora del tráfico para nuestra ciudad, para la subsiguiente aprobación por la Corporación y remisión al Gobierno civil de la provincia.

SOLICITUD DE TELECLUBS PARA DISTINTOS BARRIOS

Dentro de una preocupación eminentemente cultural y de promoción de la cultura popular, se han realizado por parte de nuestro Ayuntamiento una serie de gestiones cerca de la Delegación provincial del Ministerio de Información y Turismo en Burgos, tendentes a la creación de teleclubs en las Entidades de Ircio, Suzana y Ayuelas, y otro, con destino a la Casa de la Juventud que en breve funcionará en nuestra ciudad, con el patrocinio de la Delegación de Juventudes.

Los trámites y gestiones en este aspecto han sido rápidos y por parte del Ayuntamiento ya se han cursado las correspondientes solicitudes cerca de la dependencia provincial anteriormente citada.

Tanto la Alcaldía como el Ayuntamiento de nuestra ciudad esperan confiados en que la creación de los citados teleclubs que se proyectan sean una realidad con el apoyo de la Delegación de Información y Turismo y Educación Popular, de Burgos, con el que con toda seguridad ya se cuenta de antemano.

DEPENDENCIAS MUNICIPALES

Finalmente señalaremos que las dependencias municipales de la Casa Consistorial, como son las de secretaría, intervención y depositaría, han estrenado rótulos, con lo que se pretende orientar al administrado sobre los negociados o secciones donde debe dirigir sus consultas, peticiones e instancias, lográndose con ello reducir al mínimo la incomodidad que pueda causársele y facilitando, al mismo tiempo, el desarrollo de unas auténticas relaciones públicas.

En este sentido destacaremos que tanto en secretaría como en intervención y depositaría se han creado unas dependencias que funcionan con el carácter de oficinas de información.

IV CURSO DE PREPARACION AL MATRIMONIO

Ya está a punto de dar comienzo este IV Curso de Preparación al Matrimonio, que tendrá lugar en el salón del Colegio de la Sagrada Familia, sito en Queipo de Llano, los días festivos, a las cinco de la tarde y los sábados a las 7,30. El programa es el siguiente:

Día 16. "Nuestras psicologías" por el matrimonio Alonso-Ramírez. — Día 19, "Amor conyugal" por don José-César Alvarez. — Día 22, "Moral del noviazgo y del matrimonio", por el reverendo D. Miguel Peña. — Día 26, "Higiene y medicina en el matrimonio", para novios, don Angel de Andrés; para novias, doña Elvira Angulo. — Día 29, "El matrimonio - Sacramento", por el reverendo P. Félix González, SS. CC. — Día 30, "El matrimonio en la sociedad", por don David Ruiz.

Nota.—Cada día debe presentarse la tarjeta de inscripción.

CONATO DE INCENDIO

El pasado jueves se produjo un pequeño incendio en el taller de electricidad de automóviles de don Víctor Casanova, en Ramón y Cajal, 24. Uno de los coches que había en el taller se incendió, pero afortunadamente los daños no fueron grandes. Acudió el servicio de bomberos, que no tuvo apenas que intervenir, porque el siniestro no se propagó.

CAMPEONATO NACIONAL DE PESCA DE TRUCHA. — *Equipo de la Sociedad Mirandesa a la eliminatoria provincial*

Este año se celebra, por vez primera en España el I Campeonato nacional de Pesca de trucha, que consta, en forma similar al pasado Campeonato nacional de Caza menor, de una eliminatoria provincial y otra regional, entre los campeones provinciales, y la final, entre campeones regionales, para la proclamación del campeón nacional de Trucha 1969.

La eliminatoria provincial de Burgos tendrá lugar el próximo día 19, en aguas del río Arlanza, en Covarrubias, y contenderán para la proclamación del campeón provincial de Burgos, equipos de las tres sociedades federadas de la provincia, o sea la de Burgos, Miranda de Ebro y Aranda de Duero.

Cada sociedad puede presentar dos concursantes por cada cien socios de pesca y no llegando, por escaso número, a los 400 la Sociedad Mirandesa de Caza y Pesca (excluídos, naturalmente, los cazadores), puede presentar seis pescadores.

Se ha realizado la selección entre todos aquellos socios que han atendido el llamamiento y buscando su pericia, a ser posible, en los tres cebos que van a ser permitidos (lombriz, mosca y cucharilla), el equipo que el día 19 se desplazará a la eliminatoria provincial es el siguiente:

Eleuterio Anguiano Torres, de 46 años.

Isidro Gracia Pergaray, de 60 años.

Manuel Martínez Díez "Lolo", de 39 años.

Alfonso Hernández Larrañaga, de 20 años.

Javier Gallego Gómez de Cadiñanos, 27 años.

Blas Benlliure Pérez, de 38 años.

Asimismo, para el supuesto de enfermedad o fuerza mayor, han sido designados como suplentes Francisco Lahoya, de 19 años y el propio presidente de la Sociedad, Mario Sáenz de Buruaga, de 38 años, que, con otros directivos, acompañará a los concursantes. Suerte.

Aranda

UNA GRAN REALIZACION DE LOS JOVENES DE MILAGROS

APARTADO DE LA CARIDAD

Caso número 6. — Familia de diez personas. El padre, obrero con ocho hijos desde un año. La mayor, de 14 años, tiene que atender a la madre, muy enferma, cuidar de los hermanos —varios anémicos— y atender la casa. Duermen en una habitación con cuatro camas y la vivienda amenaza ruina. Necesitan ropas, una cama completa y urgentemente una vivienda de renta modesta.

Caso número 7. — En la noche del pasado domingo se quemó completamente la vivienda de un obrero, padre de cuatro hijos, en Sinovas, barrio de Aranda. Merced a personas piadosas y caritativas, ha sido posible proporcionarle nueva vivienda y reponerle ropas y enseres.

Que Dios se lo pague.

Advertencias. — Todas las peticiones publicadas, corresponden a necesidades comprobadas.

Su donativo, por pequeño que sea, puede ingresarlo en la cuenta abierta en la Caja de Ahorros del Círculo Católico de Obreros (Pl. Comandante Requejo, 2) bajo el título de «Apartado de la Caridad».

UNA GRAN REALIZACION DE LOS JOVENES DE MILAGROS

Los jóvenes de nuestro cercano y laborioso pueblo de Milagros se preocupan e interesan por las obras sociales, de esta forma hoy pueden exhibir a la vista de todos una magnífica obra como es la urbanización de una plaza de dicha localidad.

La emprendedora y entusiasta juventud de este pueblo acometió un ambicioso proyecto que ha contado con el beneplácito general. En el mes de Diciembre pasado daban comienzo los trabajos, después de un estudiado y meticuloso proyecto, de transformar una plaza adyacente a la carretera general de Madrid - Irún, y que hace unos días ha sido totalmente terminada.

La idea, la iniciativa, ha sido de un grupo de jóvenes que oscilan entre las edades de 16 a 24 años, al que se sumaron después otros; en total han intervenido en los trabajos de la urbanización alrededor de 32 muchachos, es decir, casi toda la juventud del pueblo.

Como datos de interés diremos que el presupuesto total de materiales empleados ha sido de 16.000 pesetas. Si a esto sumamos dirección técnica, planificación, mano de obra, etc., sacaremos la conclusión de que la obra reviste una gran importancia. Para ayudar a la realización de este proyecto, el Ayuntamiento puso a disposición de los jóvenes una finca de unas 20 áreas que cultivaron de patatas, y de la que obtuvieron unas 10.000 pesetas. Con esto y un donativo del ejemplar vecino y gran artista Sr. Vela Zanetty han podido culminarse los trabajos. La plaza totalmente pavimentada, consta de un pequeño jardín con una hermosa fuente, bancos de piedra y arbolado, de acuerdo con la idea aportada por el Sr. Vela Zanetty.

El domingo próximo será la inauguración y los jóvenes han preparado un variado y ameno programa festivo con este motivo.

CAMPEONATO DE GUIÑOTE

La peña "Facultades" organizó un campeonato de guiñote en el que daba cabida a parejas de otras peñas, demostrando con ello su acercamiento y buenas relaciones con todas las existentes. Puede decirse que la peña "Facultades" ha conseguido un gran éxito pues su campeonato dotado de valiosos trofeos, es presenciado todas las noches por un numeroso grupo de aficionados.

La peña "Facultades" ha abierto sus puertas generosamente para aquellos que no son socios de ella y sí de otras. Transitan libremente por sus dependencias durante el período de tiempo que dure el campeonato. No es de extrañar por lo tanto que, dado el gran ambiente que siempre reina en esta peña, y el interés que ha despertado su campeonato, noche tras noche se vea repleta de curiosos que silenciosamente presencian las jugadas en en las cuatro mesas autorizadas pra desarrollar simultáneamente las partidas.

En el día de ayer, tuvimos ocasión de copiar el tablero de puntuación, en el que se perfilan ya claros vencedores y vencidos, siendo la lucha reñida para los primeros puestos, ya que son bastantes las parejas que les faltan partidas claves que pueden alterar el campeonato por lo que hasta el final no se sabrá con seguridad quienes van a resultar campeones.

La tabla de clasificación está hasta el día de ayer de la forma siguiente: don Ramón Arranz y don Félix Cuevas, 20 puntos; don Raimundo Izquierdo y don Secundino García, 16; don Servando Cereso y don Manuel Aguado, 16; don Jacinto Nozal y don Antonio Salinero, 15; don Calixto Bartolomé y don José Luis Hernánz, 10; don Diógenes Pascual y don José Peñalba, 12; don Antonio Escorial y don Francisco Cuevas, 12; don Felipe Arráns y don Ignacio Bartolomé, 12; don Eugenio Herrero y don Ladislao Cornejo, 12 y don Pacomio Arroyo y don Jesús Berzosa, 10.

La clasificación está tomada con arreglo a los puntos que figuran en la misma pero no con arreglo a las partidas que cada pareja lleva jugando por lo cual se da la circunstancia de que los primeros, acumularon puntos porque les faltan pocas partidas para terminar, y los últimos sin embargo les faltan aún muchas partidas que jugar. Hay que reconocer que es un nuevo éxito de organización este campeonato de guiñote de la peña "Facultades"

ALARMANTE CRECIDA DE LOS RIOS

Ya se ha iniciado la crecida del río Duero, ya que ayer, esta se produjo normalmente horas después de haber experimentado su crecida los afluentes que vierten sus aguas al río padre, en razón al menos curso de los afluentes.

Las aguas ya salían al paseo del Duero y cuando esto sucede, se considera ya como una crecida de alguna consideración y pese a ello, siguen arrastrando brozas las orillas.

Corren el peligro de ser arrancadas por la fuerza de la corriente, los cientos de plantones que se han colocado en la ribera en su margen derecha recientemente, según se desprende de la información que no ha mucho dimos de ello. Aparte del riesgo que la fuerza de las aguas ejerza sobre los propios plantones, dado caso de que la plantación está tan reciente, pudiera suceder también que las aguas removiesen las pozas en que se plantaron y entonces la pérdida de todos los plantones sería inevitable.

A última hora se ha recibido un telegrama anunciando que sigue la subida de las aguas del Duero recomendando que se tomen precauciones.

FARMACIA DE GUARDIA

Don Indalecio de las Heras, calle de Arias de Miranda, 38.

CARTELERA DE ESPECTACULOS

Teatro-Cine Aranda. — "Gamberrías en el teatro" (2).

FALLECIMIENTO SENTIDO

A las doce de la mañana del viernes ha tenido lugar el funeral y la conducción del cadáver al cementerio de doña María Dolores Niño Molinos, viuda del veterinario municipal que fue don Benito de las Heras, que falleció hace poco más de un año.

El poco espacio de tiempo que ha mediado entre la muerte de uno y otro, y las grandes amistades de que goza la familia en nuestra villa, han contribuído a que haya sido más sentido este triste fallecimiento.

A sus hijos y demás familiares enviamos nuestro sincero pésame.

ARANDA DE DUERO

Para su Departamento de Asistencia Técnica en esta plaza

BALAY, S. A.

PRECISA MECANICO REPARADOR

SE REQUIERE:

◆ Atención diaria a clientes, pero es compatible con otra actividad.

◆ Experiencia en electrodomésticos y conocimientos básicos de electricidad.

Escribir con historial profesional detallado a: COMERCIAL BALAY Avda. del Ejército, 27. BILBAO-14

Revista de Prensa

EL II PLAN DE DESARROLLO, CARA AL SISTEMA FINANCIERO «Madrid» (Páginas Esp.) Comentario

El plan indica acertadamente cómo la obligación impuesta de retener un determinado porcentaje de fondos públicos en relación a sus depósitos contribuye a restar fluidez al sistema, y que, por otra parte, la política seguida de tipos de interés imposibilita toda instrumentación de una política monetaria eficaz. El resultado final de este conjunto de imperfecciones que impide un ágil movimiento de los flujos de financiación, según los mecanismos de mercado, es un sistema crediticio con un alto grado de intervención que no consigue un racional encauzamiento de nuestros recursos financieros.

La penuria del mercado de capitales difícilmente podría ser superada con las limitadas e imprecisas medidas que el II Plan sugiere. Sería necesario previamente resolver el problema del fraude fiscal a fin de que las inversiones bursátiles no continúen padeciendo la discriminación impositiva actual, pues son las únicas inversiones cuyos rendimientos son conocidos por la Hacienda con toda precisión. Se echa de menos una propuesta de reforma de las Sociedades y Fondos de Inversión para hacer más atractivas al ahorrador medio estas formas de inversión colectiva, así como una modificación de la Ley de Sociedades anónimas que configure la información como una auténtica obligación de la Sociedad. Sólo parecen eficaces las propuestas de utilizar un sistema normalizado de cuentas y de implantar la censura de cuentas por profesionales independientes.

Respecto a la política a seguir con el ahorro exterior, la posición del proyecto no resulta realmente coherente.

ALQUILER DE APARTAMENTOS. «El Correo Catalán». Barcelona (Página 5.ª) 12-III-69. Comentario.

Todo el mundo sabe que muchos extranjeros han adquirido apartamentos, casas o torres en nuestras costas. En muchos casos, sus propietarios no los ocupan y proceden a su alquiler. Los extranjeros que alquilan apartamentos en las agencias inmobiliarias españolas, pagan alquileres en pesetas, pesetas que han cambiado previamente con unas divisas que se ingresan en el I.E.M.E. Ahora bien, si las operaciones se realizan en el extranjero, este ingreso en el I.E.M.E. no se produce, con lo que se pierden.

Es hora de que se tomen cartas en el asunto, para contener la salida de estos rendimientos que se han producido en nuestro país.

METAS CLARAS, OBJETIVOS. «Madrid» (Página 2.ª) Comentario, de José Vidal Iborra

En Madrid hay en marcha, o convocados, numerosos cursos de especialidades relacionadas con el rendimiento y la eficacia de los hombres de las Empresas Sin hacer comparaciones, cabe alegrarse de tales síntomas. ¿Estamos ante una nueva etapa de progreso? ¿Daremos pasos definitivos en el difícil camino del crecimiento económico? Es difícil predecirlo. Por lo pronto, fallan varias condiciones esenciales, de las que se hablaba mucho durante aquella etapa de los últimos cincuenta. Necesitamos, sobre todo, metas claras, objetivos definidos. ¿Adónde vamos? ¿Qué queremos?

CULTURA Y EDUCACION

LEGISLAR A LA LUZ DEL DIA. «Tele Expres». Barcelona (Página 5.ª). 2-III-69. Editorial

Creemos que la alabanza de toda la Prensa ha sido unánime ante la claridad con que ha actuado el equipo que rodea al ministro Villar Palasí en todo lo referente al «Libro Blanco». Estamos convencidos de que a estas alturas, las opiniones de periódicos y revistas españoles aparecidos durante la última semana forman ya un interesante dosier que en manos de la Secretaría general técnica del Ministerio de Educación y Ciencia constituirá una encuesta de indudable valor sobre cómo piensan los diversos grupos en torno a la propuesta reforma de la Enseñanza.

El positivo camino marcado por el equipo de Villar Palasí parece que va a ser seguido por dos hombres que dirigen la elaboración de la Ley Sindical. Tanto Solís como Espinosa Poveda han señalado la necesidad de que a esta futura ley y a sus implicaciones se les dé la mayor publicidad posible. Concretamente, el secretario general de la Organización Sindical ha sido bien explícito al referirse al tema: «No será solamente publicidad en el Boletín Oficial de las Cortes» la que propugnemos y postulemos, será la publicidad plena, total y libre de todos los medios de comunicación social de que dispone el país.

Ambas reformas necesitan la atención popular para tener vida y la Prensa, qué duda cabe, puede ser uno de los medios más importantes para conocer lo que piensan muchos grupos de españoles que forman la gran comunidad social del país.

GUINEA: ¿TIENEN LA CULPA OTROS? «Informaciones (Página 2.ª) Editorial

E. Mallarde, articulista de «Combat» —periódico parisiense socialista— hacía el lunes un interesante análisis de la situación creada en Río Muni, y se preguntaba si los acontecimientos que zarandean al pequeño país no son una de las primeras consecuencias de la «guerra sorda» entre franceses e ingleses en Nigeria. «En París —dice Mallarde— algunos medios no dudan en acusar a los servicios especiales británicos de ser responsables de la creación de un peligroso foco de tensión en Río Muni». La operación tendría como fin tres objetivos: Destruír en el seno de las Naciones Unidas el clima favorable a España que se había creado tras la descolonización de Guinea y que amenazaba con perturbar seriamente a Londres en el examen del informe sobre Gibraltar, interrumpir definitivamente los vuelos de socorro hacia Biafra a partir de Fernando Poo y crear serios problemas al Gobierno de Libreville (Gabón), acusado de proporcionar armas a las tropas del general Ojukwu (líder biafreño).

El medio elegido sería crear un clima de agitación entre los Fang, raza dominante en Gabón y Río Muni. La realidad es que la agitación en aquella zona favorece notablemente a las tesis británicas en Nigeria y una Armada soviética visita Lagos en el momento en que se suceden los acontecimientos en Bata y que en el pasado mes de Diciembre el presidente Macías sostuvo una larga conversación, de casi tres horas con el embajador soviético y que en los círculos diplomáticos mundiales se comenta la posibilidad de que llegaran a acuerdos secretos de ayuda comercial y técnica soviética al pequeño y joven país.

VENDO

COCHES USADOS TODO TIPO

GRANDES OCASIONES

Teléfono 298. — ARANDA DE DUERO

La cosechadora SANTANA CLAYSON es el resultado de haber estudiado a fondo el campo español. Su variedad de clima, sus tierras... todo influye a la hora de la recolección, donde usted lo sabe bien- la rapidez y limpieza de operación son fundamentales para obtener mayores beneficios...

La cosechadora SANTANA CLAYSON puede recolectar todo tipo de grano (cebada, maíz, haba, trigo, arroz, avena...) y es adaptable a cualquier tamaño de explotación. No existe problema alguno con la variedad de los suelos: su extraordinaria robustez le permite trabajar en todo tipo de terrenos...

SANTANA CLAYSON le ofrece, además, cuatro importantes ventajas:

* Dimensiones de corte desde 2,50 m. hasta 5,40 m.
* Total limpieza de grano por control de aire regulable.
* Gran rapidez por la extraordinaria capacidad del sistema de trilla.
* Potencia de motor hasta 126 c.v.

Asistencia técnica garantizada por METALURGICA DE SANTA ANA, S. A.

CON LA PERFECCION TECNICA QUE GARANTIZA METALURGICA DE SANTA ANA S.A.

CONCESIONARIO: AGRICASA

CAJA AHORROS MUNICIPAL, 3-5-7 - BURGOS

Mc Cann

OCASION

Vendo Seat 1.500 y 850 Coupé, los dos en extraordinarias condiciones. Razón: Garaje Turismo.

Directores de Sucursales

NECESITA ENTIDAD DE CREDITO

—Experiencia Bancaria y datos comerciales.
—Edad de 25 a 35 años.
—Ingresos a convenir.
—Reserva absoluta a colocados.

Escribir número 9.791, Vergara, 11. BARCELONA-2.

ALMACEN DE FERRETERIA

Con fabricaciones propias necesita vendedor introducido en Ferreterías y Talleres. Escribir dando referencias a: Srta. Mercedes Molina. Martínez Campos, 13, 4.º

MADRID

CONTRA EL PAPO O PAPERA

CAPSULAS VITAN

NUESTROS TELEFONOS

Redacción: 201280

Administración: 20714

M.E.C.D. 2017

DEPORTES 12

LUIS PUIG REFUTA UNAS INEXACTAS DECLARACIONES DE PEREZ FRANCES

Afirma que la Vuelta de Levante no le debe nada

Madrid (Alfil). — El corredor ciclista santanderino, adscrito a la Federación catalana, José Pérez Francés hizo recientemente unas declaraciones, en las que informaba que, por extraño que parezca a estas alturas de su carrera deportiva, no posee licencia como corredor profesional y que la Federación Española le exige una cantidad aproximada de diez mil pesetas por extenderle esa licencia.

Ante la anomalía que supone, en principio, que Pérez Francés no tenga licencia como corredor profesional, un redactor de «Alfil» ha solicitado del presidente de la Federación Española, don Luis Puig, una explicación para aclarar este asunto.

El señor Puig ha informado:

—La Federación Española de Ciclismo no exige esa cantidad a Pérez Francés caprichosamente.

Y añade:

—Esa cifra es el resultado de imponer el seis por ciento del canon federativo sobre las cantidades suscritas en los contratos de los corredores; cuota que se destina a la Federación regional que tramita la ficha, en este caso concreto, la Catalana.

—¿Nos quiere explicar todo el proceso de la ficha de Pérez Francés?

—Pérez Francés nos envió el 22 de Enero de este año un contrato español con la firma B.I.C.

PEREZ FRANCES

que no tenía validez pues dicha casa comercial no cuenta con equipo en España, por lo que se lo devolvimos sin hacer los trámites de la ficha. Posteriormente, el corredor nos presentó una carta del director técnico francés, Geminiani, que, por no ajustarse a lo reglamentario devolvimos a Pérez Francés, quien, recientemente, solicitó la ficha remitiendo el contrato que había suscrito con el grupo francés B.I.C. en el que, en una de sus cláusulas, se indicaba que el corredor cobraría 900 francos franceses mensuales. La Federación catalana, aplicando el seis por ciento reglamentario a dicha cantidad, fijó los derechos federativos en cerca de diez mil pesetas. La ficha debe pagar unos derechos federativos de 500 pesetas, la licencia nacional y otras cien pesetas la internacional.

—¿Se podría haber llegado a un «entente cordiale»?

—La Federación Española tiene los brazos abiertos para todos los corredores. Esa cifra —que no es tan elevada como se quiere hacer ver, máxime si tenemos en cuenta la categoría del corredor a que se refiere— podría haber sido abonada por la marca defendida por Pérez Francés, con lo que el corredor no habría sufrido económicamente. Lo que sí puedo decirle es que el paso que correspondía a Pérez Francés es dirigirse a la Federación Española, donde se le habría escuchado, como siempre se ha hecho, con cariño. Nunca debió airear todo este asunto.

—¿Qué me puede decir, señor Puig, sobre los premios que Pérez Francés alega le deben las organizaciones de la Vuelta a Levante y España?

—Los organizadores de carreras españolas se encuentran entre las más serias de Europa. Es norma generalizada abonar los premios tres o cuatro meses después de concluídas las pruebas. Esto ocurre en España como en Francia y demás países europeos. La organización de la Vuelta ciclista a España no es una excepción, por lo que me es difícil creer que deba un solo céntimo al corredor santanderino. En lo que se refiere a la Vuelta ciclista a Levante, puedo atestiguarle que en Noviembre de 1968 liquidó todas sus deudas con Pérez Francés. Para ser exactos, el 18 de Noviembre de 1968. La organización de la Vuelta ciclista a Levante giró un efecto bancario a nombre del equipo Kas por un total de 51.800 pesetas, de las cuales 4.500 correspondían a Pérez Francés, desglosadas en la forma siguiente: 2.000 por ser primero en la segunda etapa; 1.500 por ser noveno en la general y 1.000 por subir en primera posición el alto del Rincón. ¿No le parece que son datos suficientes para negar categóricamente las reclamaciones del corredor santanderino?

Y terminó el Sr. Puig:

«Repito lo que le dije ayer a Pérez Francés. Que si quiere salir en primera página de los periódicos, le basta con ganar una carrera. Así se conforman los ídolos».

Estamos de acuerdo con usted.

DOBLE COLUMNA

TRES, A FALTA DE UNO

Sustituyendo a Toba han saltado tres nombres a la palestra: Muñoz, Molowny y Artigas. Para cubrir la situación de emergencia creada ante los partidos que restan a la selección en la presente temporada —a los que la derrota de Lieja ha convertido en encuentros de mero trámite— se ha optado por esta solución de trío seleccionador o responsabilidad compartida.

Al objeto de llenar este paréntesis dado que había que proceder con extraordinaria rapidez, por esto que la confrontación con Suiza ha de celebrarse el día 26 del actual, hay que aceptar la solución de ese tipo como válida y conveniente. De cara al futuro y con carácter fijo, admitiría serias objeciones.

Ahora bien, durante los meses que va a durar la gestión del trío, que se prolongará hasta finales de temporada, la Federación contará con tiempo suficiente, que ahora no disponía, para considerar lo más procedente y buscar a las personas más eficientes e idóneas para los cargos. Y hablamos en plural, porque definitivamente, parece que va a irse a la fórmula de seleccionador, asistido de preparador.

De los tres nombrados ahora, hay uno —Molowny— que ya anteriormente había sido designado como seleccionador único, precisamente precediendo a Toba, el cual llegó al cargo, ante la negativa del canario a aceptar tal puesto. Respecto al nombramiento ahora recibido, el famoso «ex-mangas» madridista, ha dicho: Acato la resolución y me pongo a entera disposición de la Federación Española de Fútbol.

Pues nada, que haya suerte.

ATLETISMO

Dos éxitos importantes, a escala internacional, se ha apuntado el deporte español a través de esas especialidades que en nuestro país tienen una expresión minoritaria, como son la natación y el atletismo.

Ayer analizamos la destacada actuación de Santiago Esteva en la pileta de la ciudad alemana de Bremen. En atletismo, la representación española en los campeonatos de Europa en sala, se ha cerrado con este balance: una medalla de plata y otra de bronce, alcanzadas por Alvarez Salgado en los 3.000 metros obstáculos y por Blanquer, en salto de longitud, con lo cual ambos se incorporan a la «élite» continental del atletismo.

Alvarez Salgado logró un tiempo de 7-56-2/10 y Blanquer logró un salto de 7,63 metros.

Con su marca, el vigués Alvarez Salgado queda adscrito definitivamente y con todos los honores a la relación de los mejores hombres mundiales de la distancia. La calidad de su registro en los 3.000 metros obstáculos, que, por supuesto, supone nuevo record nacional, está fuera de toda duda; pero viene asimismo refrendada por el hecho de que el vencedor de los 3.000 metros, el inglés Stewart, con 7-55-4/10 —como puede apreciarse Alvarez Salgado quedó a menos de un segundo del triunfador— ha sido considerada como la segunda mejor marca de todas las conseguidas en estos campeonatos, valoradas por la tabla finlandesa.

La primera correspondió al alemán Dieter Fromm, quien cubrió los 800 metros en 1-46-6/10, lo que constituye record mundial.

Como puede apreciarse, la labor que se viene realizando en el área del deporte, comienza a dar resultados. Hace dos o tres años hubiera constituído auténtica utopía haber aspirado a alguna medalla en unos campeonatos de Europa de atletismo. Es de esperar que en los próximos Juegos de Munich, alguna medalla olímpica pueda conquistar España.

ARDE LA LIGA

Sí, la Liga está que arde, sobre todo en Primera División, a costa de los dos puestos que para el descenso automático están por decidirse. Ya dijimos en comentario de días pasados, que el primero y último puestos de la División de Honor les tienen adjudicados el Madrid y el Córdoba. Pero quedan todavía por resolverse otras dos posiciones, que conducen al descenso y para los cuales hay varios candidatos, según como se desarrollen los acontecimientos y según sean los resultados que se registren en las seis jornadas que aún restan por disputarse.

En la jornada de mañana, hay varios encuentros que pueden afectar decisivamente a esas posiciones. Destaca sobre todo el partido a librar por los dos equipos barceloneses en Sarriá. La lucha tiene algo de fratricida, pues una victoria azulgrana significaría habilitación de pasaporte seguro, para el Español, con destino a Segunda División.

Otro partido trascendente para ambos contendientes es el que han de librar en La Rosaleda, el Málaga y el Granada. Si los granadinos son capaces de puntuar en esta salida, ello puede significar que sea el Málaga, quien «se quede con la mona»...

Para el Zaragoza reviste gran interés la visita a Elche. Puntuar allí equivaldría a ver aliviada su precaria posición. Sin embargo, sucede que los ilicitanos no están en condiciones de hacer ninguna concesión, porque puesto a complicarse las cosas, ellos pueden ser uno de los afectados por el descenso.

En fin, la jornada tiene su innegable interés. Para el Burgos resulta tranquila y esperamos que esa tranquilidad preste a su fútbol calidad necesaria para traducirse en práctico. Nada tiene que perder en Mallorca; pero sí mucho que ganar...

ARQUERO

LOS DIECISEIS GRANDES DEL BOXEO ESPAÑOL

- **Ocho antes de 1936 y otros ocho en la época de la postguerra**
- **Dieciséis campeones de Europa ha dado España en cuarenta años**
- **Folledo, en camino de ser el número 17, tras la buena forma acreditada en sus últimos combates**

Por B. del CASTILLO

Luis Folledo ha acreditado su buena forma en los combates que ha celebrado en ésta que podemos llamar como la cuarta etapa de su carrera, cuya meta es disputar, por cuarta vez la corona europea de los pesos medios.

Frente a Madrazo, Griffith, Tshikuna, Mountho..., Folledo ha evidenciado una gran forma. El Consejo Mundial de Boxeo le ha clasificado como el cuarto peso medio del Mundo, después de Luis Manuel Rodríguez (Guba), Carlos Durán (Italia) y Don Fullmer (Estados Unidos). El campeón, Nino Benvenuti, no entra en la clasificación, claro. O mejor, precede a los clasificados. Sorprende que Emile Griffith no figure entre los primeros, pero así es.

El caso es que ya tenemos a Folledo embarcado en su cuarta aventura hacia el título europeo, que sigue detentando Carlos Durán, que fue, precisamente, quien cortó las aspiraciones del español en su tercer intento.

No se sabe todavía cuándo, ni dónde se celebrará el combate, pero el italo-argentino está dispuesto a dar una nueva oportunidad a Folledo. Si resulta que a la cuarta es la vencida, Luis Folledo será el número 17 de los púgiles españoles que conquistan el campeonato de Europa, desde hace casi cuarenta años cuando el español Antonio Ruiz logró por primera vez la corona europea. Antonio Ruiz se proclamó campeón continental, por su victoria sobre el belga Henri Hebrans.

El sexto de la lista es José Gironés, que se proclamó campeón en Diciembre de 1929, sucediendo al danés Knud Lansen. En Mayo de 1932, Ignacio Ara ganaba en Viena al austriaco Karl Neubauer el cetro de los pesos medios. El octavo campeón y último de la anteguerra, fue Martínez de Alfara, que se coronó campeón de los semipesados, sucediendo al sueco Anderson.

ANTONIO RUIZ, EL PRIMERO DE LA LISTA

Fue el 30 de Marzo de 1925

... Y LUIS ROMERO, EL PRIMERO DE LA POSTGUERRA

Vino después la guerra, con lo que se abrió un paréntesis de inactividad en nuestro pugilismo. Con la vuelta de la normalidad y pasados los años, tras la terminación de la segunda conflagración mundial, volvieron los combates por la disputa de los títulos continentales.

Quince años habían transcurrido desde que Martínez de Alfara inscribiera su nombre como el octavo campeón de Europa del boxeo español, cuando Luis Romero conquistaba el noveno título, siendo, además, el primer español de la postguerra que lograba el título europeo. Romero arrebató la corona de los "gallos" al italiano Guido Ferracin, el 11 de Agosto de 1949, en Barcelona.

El décimo de nuestros campeones fue Young Martín, que se apoderó del trono de los "moscas", derrotando en Mottingham a Dai Dower, en Octubre de 1955. Un mes después, Galiana triunfó en París sobre Ray Famechon y conquistó el título de los "plumas".

LA EPOCA CONTEMPORANEA

Y entramos en la que pudiéramos llamar época contemporánea. Ben Alí hace el número 12, al vencer en Madrid, en 1963, al italiano Piero Rollo, despojándole del título de los "gallos". Dos años después, Juan Albornoz "Sombrita" conquistaba el título de los superligeros, de manos del italiano Sandro Lopopolo, al que venció brillantemente en Tenerife.

José Legrá, Pedro Carrasco y Manolo Calvo son los campeones números 14, 15 y 16. Ellos cierran la lista... por ahora, Legrá batió a Yves Desmarets (plumas) y Carrasco al danés Borge Krogh (ligeros), ambos de Madrid. Calvo, en Diciembre último, en Barcelona, al italiano Nevio Carbi (plumas). Legrá renunció a la corona europea cuando se proclamó campeón mundial. Carrasco y Calvo continúan ostentando las suyas respectivas. Y Folledo puede ser nuestro tercer campeón europeo del momento y 17 de la historia. Ben Alí no parece estar ya en forma como para reconquistar la corona. Tampoco a "Sombrita" es fácil que se le presente una nueva oportunidad.

(Es un servicio deportivo especial para agencia "Fiel". — Prohibida la reproducción).

Lembke no boxeará con Urtain en Valencia

La Federación alemana no le concede autorización

Le sustituye un nigeriano - francés

Madrid (Logos). — La Federación Alemana de Boxeo no ha concedido autorización para que el joven boxeador alemán Burghard Lembke, se enfrente a Urtain el día 18 Valencia por considerar que no tiene potencia para contender con el guipuzcoano.

LE SUSTITUYE UN NIGERIANO

Valencia (Alfil). — Se conoce ya el nombre del adversario de Urtain para la velada de boxeo del próximo martes. Será el púgil nigeriano, residente en Francia, Expidet Mountcho quien sustituya al alemán Lumbke, designado en principio, y que ha sido desautorizado por la Federación de su país para realizar este combate. El boxeador francés pesa 85 kilos y mide, 1,82 metros y está calificado como segunda categoría en su país. Este púgil realizó 3 combates en 1967, ganándolos todos. En 1968 combatió doce veces, ganando 8 de ellos y perdiendo 4.

NUESTROS TELEFONOS

Administración: 20714

Redacción: 201280

ADMINISTRATIVO

para INOXA, S. A., se necesita. Interesados escribir al Apartado 248. Burgos. — (Registro Oficina Colocación núm. 331).

ELECTRA DE BURGOS, S. A.

Distribuidora de IBERDUERO

Se pone en conocimiento de los abonados de esta Sociedad de las localidades de San Juan del Monte, Zazuar, Baños de Valdearados, Valdeande, Quemada, Hontoria de Valdearados, Tubilla del Lago y Caleruega, que previo conocimiento y autorización de la Delegación de Industria de esta provincia, el día 18 del actual, desde las 8 horas de la mañana, hasta las 7 horas de la tarde, aproximadamente, suspenderemos el servicio eléctrico a todos los centros de transformación de las localidades antes citadas.

En caso de realizarse los trabajos antes de la hora indicada, se restablecerá el servicio sin previo aviso.

Guía Facultativa

JOSE LUIS RICA RICA
TOCOGINECOLOGO
Consulta: 12 a 2 y 4 a 6
Vitoria, 21, 1.º
Teléfonos 201865 y 204771

A. LOPEZ GOMEZ
GARGANTA, NARIZ Y OIDOS
Consulta de 11 a 2
Espolón 28 — Teléfono 203577

S. IÑIGO
MEDICO OFTALMOLOGO
Consulta de 11 a 2 y de 5 a 7
Laín Calvo, 17. 1.º Telf. 209923

JOSE MARIA ARAGÜES
MEDICO ODONTOLOGO
Queipo de Llano, 2
Teléfono 205378

Dr. BAÑUELOS
OCULISTA
Plaza Mayor. — Teléfono 201066

José M.ª Rodríguez Orive
ODONTOLOGO
Avenida del Cid, 10 (FEYGON)

Jesús Buitrago Morote
CARDIOLOGO
Sanjurjo, 9 — De 12 a 2

Alonso Bañuelos
OFTALMOLOGO
Espolón, 2. — Teléfono 209349

R. PLASENCIA
OFTALMOLOGO
Del Hospital Militar
Consulta de 1 a 2 y de 5 a 7
Vitoria, 30 — Tlf. 206591

I. LOPEZ SAIZ
ENFERMEDADES MENTALES Y NERVIOSAS
Consulta, de 12,30 a 2
Plaza de Santo Domingo de Guzmán, 8, 1.º

J. M. FRANCES
Medicina interna, Rayos X
Consulta de 10 a 1 y de 5 a 6,30
Plaza de Vega, Telf. 205446
Teléfono 200398

JOSE CARAZO
PARTOS y ENFERMEDADES DE LA MUJER
Del Hospital de Barrantes y Cruz Roja
Vitoria 31 — Teléfono 20 3591

F. J. DEL CAMPO ALONSO
PIEL Y VENEREAS
Consultas
Clínica de San Juan de Dios

JOSE MUÑOZ AVILA
RIÑON, PIEL Y VIAS URINARIAS
Almirante Bonifaz, 12, 1.º
Teléfono 201339

S. LECHUGA SERANTES
OCULISTA
Consulta diaria
Avenida del Cid, 6, 3.º
Teléfono 204452

M. CALVO PINILLOS
Aparato respiratorio, Corazón, Bronquios, Electrocardiografía, Espirografía, Ventiloterapia y RAYOS X
Calle Vitoria, 27. Telf. 200308

M. SANCHEZ DUEÑAS
Medicina y Cirugía de Sistema Nervioso, Cráneo y Columna Vertebral Electroencefalografía
Calle Calatravas, 5, 1.º Derecha
Consulta de 4 a 6
excepto sábados

Arias Martínez Mata
CARDIOLOGIA
Alonso Martínez, 7

JERONIMO IGLESIAS
MEDICO DENTISTA
RAYOS X
Vitoria, 141, 1.º (Juan XXIII)

V. Ojeda Carcedo
APARATO DIGESTIVO Y NUTRICION
Análisis clínicos, Rayos X
Metabolimetría
Consulta de 10 a 1 y de 4 a 6
Vitoria, 20, 1.º — Telf. 203667

AGUSTIN RIVAS
PARTOS, ENFERMEDADES y CIRUGIA DE LA MUJER
Avenida del Cid, 6, 5.º A
Teléfono 203832

VICENTE CORRAL MARISCAL
Medicina interna — Rayos X
Consulta de 4 a 7
Mañanas, horas concertadas
Vitoria, 30, 3.º

A. BENITO BRAVO
Médico Dentista
Burgense, 22

DOCTOR GARZON
PARTOS Y ENFERMEDADES DE LA MUJER
ESTERILIDAD
Plaza de San Fernando, 9, 2.º
Teléfono 201437

CARLOS RODRIGUEZ
OCULISTA
CIRUGIA OCULAR
Héroes del Alcázar, 1, 3.º
Teléfono 207063

Ponemos lentes 70 - 70 científicamente perfectas

OPTICA IZAMIL
LAIN CALVO, 28

M.E.C.D. 2017

DEPORTES 12

Nino Benvenuti rueda en Madrid una película del Oeste

- «No abandonaré el boxeo por el cine El boxeo es mi verdadera profesión»
- «A pesar de estar trabajando en el cine, no abandono ni lo más mínimo mis entrenamientos»
- «Dentro de unos meses pondré el título en juego, en Nueva York frente a Dik Tiger»
- «Sí, he oído hablar de Urtain y muy en el cine. Al ring no lo temo bien. Me han dicho que pega fuerte»
- «Aún no tengo experiencia a los «platós» tampoco»

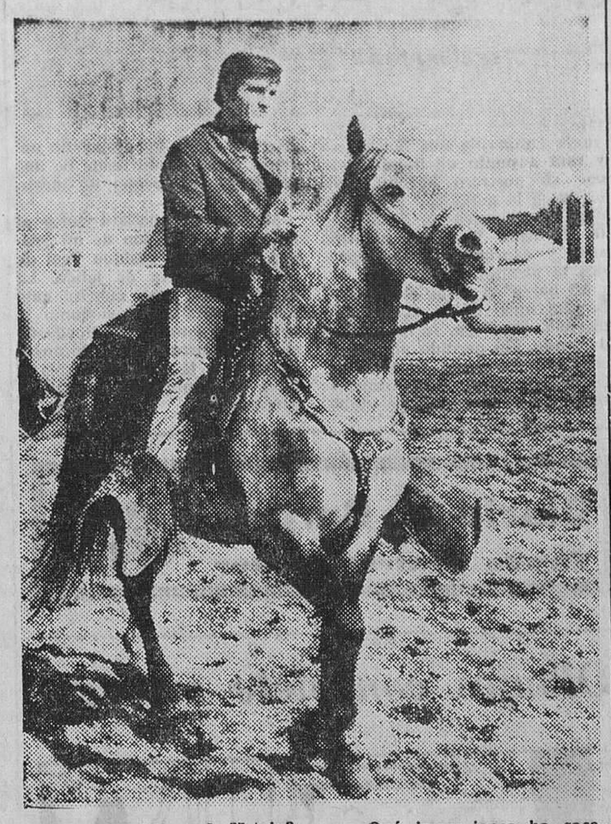

NINO Benvenuti, el campeón mundial de los pesos medios, está en la capital de España. El pasado miércoles llegó, procedente de Roma, acompañado del actor Giuliano Gemma, amigo personal del boxeador y coprotagonista del film que se rueda en Madrid, "Vivos, o mejor muertos".

El día de su llegada, Nino Benvenuti dio con la puerta del apartamento donde se hospeda en la nariz a los reporteros madrileños que acudieron a entrevistarle. El motivo no es otro que el que sigue: El boxeador tiene firmado un contrato en exclusiva con un agente publicitario italiano, que es el encargado de controlar toda la publicidad del campeón y éste prohibe a Nino dejarse fotografiar sin la autorización del publicista italiano.

Al día siguiente de su llegada a la capital de España, acompañado de su amigo se fue a montar a caballo a las afueras de Madrid, concretamente en los alrededores de Colmenar Viejo.

Y allí este reportero, después de una y mil vueltas, logró entrevistar al campeón mundial de los medios. Nino nos recibió con toda amabilidad y simpatía en esta ocasión.

EXCELENTE JINETE

Monta estupendamente a caballo, como lo prueban las fotografías que ilustran el reportaje. Su compañero y amigo, Giuliano Gemma, así como el director del "film", cayeron de los respectivos caballos, pero el boxeador logró mantenerse en equilibrio a lo largo de los cuarenta minutos que estuvo cabalgando por el picadero.

Una vez que los actores terminaron de cabalgar, mantuve una entrevista al alimón con Nino Benvenuti y Giulianno Gemma.

—¿Cansado, Nino

—No; montar a caballo me encanta.

El boxeador habla un poco el español; las frases en las que no nos entendemos son traducidas por Giulianno, que lo habla perfectamente.

—¿Es "Vivos, o mejor muertos", la primera película en la que toma parte?

—Sí; anteriormente he tenido diversas proposiciones, pero he rechazado todas. Ahora he aceptado porque se me brindaba la oportunidad de trabajar junto a un gran amigo, Giulianno Gemma.

Seguidamente, Giulianno nos explica que Nino y él se conocen desde que ambos cumplieron el servicio militar. Allí se conocieron y entablaron una estrecha amistad.

—¿Qué tal actor es Nino, Giulianno?

—Además de un gran amigo y boxeador es un hombre muy inteligente, por lo cual creo que no tendrá ningún problema en el cine.

NO DEJARA EL BOXEO

—¿Qué opinión tiene Nino Benvenuti de Giuliano, como actor?

Después de sonreír abiertamente, Nino dice, lacónicamente: Es un gran actor.

Me llevo a Nino hacia una carroza del Oeste, preparada para la película. Mi compañero dispara su cámara sobre él una y otra vez. Le pregunto:

—¿Abandonará el boxeo por el cine?

—No, ni mucho menos. A pesar de estar trabajando para el cine, no descuido lo más mínimo mis entrenamientos. El boxeo es mi profesión y no la abandonaré.

—¿Vas a poner el título en juego?

—Sí; dentro de unos meses, en Nueva York, frente a Dik Tiger.

—¿Qué boxeadores españoles conoce?

—Carrasco y Legrá; muy buenos los dos.

El director del film llama a Nino. Van a probar otra montura para su caballo pues, al parecer, la primera no le iba al boxeador muy bien. Me quedo ahora junto a Giulianno Gemma, que ha dado unas vueltas por el picadero y se ha acercado a nosotros.

—¿Cuántas películas lleva rodadas?

—Veinticinco.

—¿Cuál fue la primera?

—"Los titanes".

—¿Qué proyectos tiene para después de "Vivos, o mejor muertos"?

—Volveré a rodar en España, esta vez junto a la actriz María Cuadra, en la película "Dallas Story".

Seguidamente, el actor me confiesa que piensa contraer matrimonio en el próximo mes de Junio. La afortunada es en esta ocasión una joven compatriota suya.

PELICULA DEL OESTE CON ESCENARIO EN MADRID

De nuevo vuelven hacia los caballos y dan más vueltas al picadero. Nino, viste deportivamente, con un pantalón de vaquero, con una sahariana, ambas prendas amarillas. Observo que lleva el pelo cortado a cepillo. Es un hombre de estatura media, más bien alto. No es excesivamente fuerte, pero su musculatura, sí.

Alrededor del picadero diversas personas presenciaron el cabalgar de los actores. En esta ocasión y por milagro del cine son vaqueros americanos. El film, que será rodado íntegramente en Madrid y no en Almería, es la clásica historia del "western" americano. Nino y Giulianno serán hermanos... en la ficción.

Cuando estaban terminando de cabalgar Giulianno Gemma cayó del caballo. Su caída, aunque espectacular, no tuvo consecuencias. El actor me dijo al respecto.

—Practico mucho la gimnasia y estoy acostumbrado a tirarme. Así lo hice en esta ocasión.

La cabalgada mañanera ha terminado. Los actores han probado los caballos que dentro de pocos días también harán su papel en el film.

Una vez más he logrado reunir a ambos actores. Los dos dan su conformidad sobre el estilo de los caballos y las monturas empleadas. Pregunto al boxeador:

—¿A qué fue debido que ayer no quisiera usted recibir a los periodistas?

—Ordenes que recibí.

NO TEME AL RING NI A LOS PLATOS

——¿Ha oído hablar de un boxeador español llamado Urtain?

—Sí; y muy bien por cierto.

—¿Le ha visto boxear?

—No; pero ya le digo que me han dado muy buenas referencias de él. Concretamente me han asegurado que pega muy fuerte.

—¿Cuánto tiempo durará el rodaje de su película?

—Dos meses, aproximadamente.

—¿Qué proyectos tiene después?

—Prepararme a fondo para el combate con Dik.

—¿Qué impresiones ha sacado de trabajar en el cine?

—Aún no lo sé, pregúntemelo cuando termine el rodaje.

—Qué teme más ¿el ring o los platós?

—Al ring no le temo, a los platós creo que tampoco.

Es tarde. Le reclaman para emprender el regreso a Madrid. Nino Benvenuti me tiende su mano al mismo tiempo que dice:

—Chao, chao.

Eloy S. CASTAÑARES
(HISPANIA PRESS)

España designa sus equipos para el Cross de las Naciones

Se celebrará el 22 del actual

Madrid (Logos). — El Comité técnico de la Federación Española de Atletismo, a propuesta de su director señor Bravo ha designado la selección nacional de atletas que participarán en el Cross de las Nasiones, que se disputará en Glasgow, el veintidós del actual. Los equipos estarán formados así:

Seniors. — Mariano Haro, Carlos Pérez, José Miguel Maiz, Fernando Aguilar, Juan Hidalgo, Enrique Granada, Ramón Tasende, Iluminado Corcuera y Javier Alvarez Salgado, siendo capitán del equipo Carlos Pérez.

Juniors. — Felipe de los Bueys o Bonifacio Maestro, Julio Gude y Rafael García Pérez, figurando como capitán, en principio, De los Buey

JANSSEN GANO AYER EN LA PARIS-NIZA

Pero Eddy Merckx continúa encabezando la general

Hieres (Francia) (Alfil). —El belga Eddy Merckx continúa en cabeza de la clasificación general de la carrera ciclista por etapas París-Niza, a pesar de que el holandés Janssen ha ganado hoy la etapa en línea y en ruta disputada por la tarde, entre Cavaillon y Hyeres, con 207 kilómetros de recorrido.

La etapa, animada en sus comienzos por una larga escapada de Timmermans (a la cabeza desde el kilómetro 7 al 141) y por un contraataque de Jourden, destacado a partir del kilómetro 85, permitió lucirse a los corredores del equipo Bic, nada cansados por la carrera de la mañana. Aunque se vió en acción a Janssen, Vasseur, y Samyn, fue realmente Pingeon quie ninició la ofensiva final en el puerto de Garde, a los 160 kilómetros de carrera. Janssen alcanzó al francés y un poco antes de llegar al Faron, los dos hombres llevaban 45 segundos de ventaja sobre Aimar (que cayó dos veces en la bajada sin hacerse daño) y de 1 minuto sobre un primer pelotón. En la subida, Merckx, Poulidor, Bellone, Anquetil, Delisle y Van Springel, alcanzaron a Aimar. En la cumbre (185 kilómetros) Janssen, escapado de Pingeon, llevaba a éste 14 segundos de ventaja. Bellone iba a 23 segundos y los otros ases a 32. Mientras que los otros se agrupaban tras él, Janssen resistió magníficamente, ganando la etapa.

CLASIFICACIONES

Hyeres (Alfil). — Clasificación registrada en la quinta etapa de la prueba ciclista París - Niza, disputada hoy entre Cavaillon y Hyeres, con 207,5 kilómetros de recorrido:

1.—Janssen (Holanda), 5-38-09 (con bonificación 5-38-04).
2.—Van Springel (Bélgica), 5-38-15 (con bonificación 5-38-13).
3.—Poulidor (Francia) 5-38-23.
4.—Bellone (Francia) mismo tiempo.
5.—Pingeon (Francia), id.
6.—Merkx (Bélgica), id.
7.—Dalisle (Francia), id.
8.—Anquetil (Francia), id.
9.—Dancelli (Italia), 3-38-53.
10.—Maggioni (Italia), mismo tiempo.
31.—Castelló (España), 5-44-45.
32.—Gómez del Moral (España), mismo tiempo.
36.—Pérez (España), 5-46-19.
38.—Echevarría (España), mismo tiempo.
43.—Gandarias (España), id.
71.—San Miguel (España), 5-53-05.

Gandarias y San Miguel, fueron penalizados hoy por apoyarse en automóviles en el ascenso al Mont Faron.

Después de la etapa de hoy, quinta de la prueba ciclista París-Niza, la clasificación general queda establecida en la forma siguiente:

1.—Merckx (Bélgica), 25-27-30.
2.—Poulidor (Francia), 25-27-59.
3.—Anquetil (Francia), 25-28-15.
4.—Janssen (Holanda), 25-29-58.
5.—Bellone (Francia), 25-30-11
6.—Van Springel (Bélgica), 25-30-23.
7.—Wolfshohl (Alemania), 25-30-30.
8.—Delisle (Francia), 25-31-02
9.—Vasseur (Francia), 25-31-12.
10.—Pingeon (Francia), 25-31-44.
26.—Gómez del Moral (España), 25-38-59.
38.—Castelló (España), 25-42-37.
39.—Pérez (España), 25-42-53
48.—Echevarría (España), 25-47-21.
50.—Gandarias (España), 25-47-56.
57.—San Miguel (España), 25-53-25.

España organizará los campeonatos europeos de natación

Madrid (Logos). — Los campeonatos de Europa de natación se celebrarán en Barcelona del 5 a 12 de Septiembre de 1970. Los de España se celebrarán en las mismas fechas pero en este año y en las mismas piscinas.

EL TRIO SELECCIONADOR DE FUTBOL RECIBIDO CON GENERAL SATISFACCION

Se indica que la designación puede ser definitiva si el éxito acompaña a su gestión de este año

Madrid (Logos).—El nombramiento de Miguel Muñoz, Molowny y Artigas para el cargo de seleccionadores-entrenadores del equipo nacional, ha sido acogido con satisfacción por los medios deportivos en general, presidentes de clubs etc., que consideran que es la fórmula más viable para resolver, aunque sea transitoriamente, la cuestión de formar una selección nacional. Se recuerda a este respecto que los tríos seleccionadores que han figurado al frente de las selecciones nacionales a través del historial del fútbol español, tuvieron éxito venciendo los equipos en casi todos los partidos internacionales amistosos o de competición menos en tres. Por ello se espera que el nuevo trío capacitado por conocer profundamente el fútbol nacional en la actualidad llevarán a buen puerto la nave de la selección en los partidos que restan esta temporada, aunque los de competición no sirvan ya para nada.

Los tres entrenadores han acogido con satisfacción la designación y trabajarán con gran interés para que España termine la temporada con éxito. Después, o persistirá la fórmula de tres personas, sean éstas de ahora u otras o se irá a una modificación a fondo de la estructura del fútbol nacional. Ahora está resuelta la papeleta. En cuanto a la disparidad de criterios, para formar el equipo los tres seleccionadores creen que no habrá diferencia y que se designarán los que se crean mejores en estos momentos, pues lo primero es la selección.

Con este apoyo de clubs y de la opinión general, se augura que su labor será fructífera pese al trabajo que se les agolpará en las próximas fechas. El próximo lunes los tres seleccionadores se reunirán en Madrid para tratar de formar la selección que se hará lo antes posible pues el tiempo se les echa encima. Sobre el equipo se especula mucho, pero no se puede vaticinar nada todavía. Es lógico que el grueso del equipo sea de los tres equipos que representan y dirigen Muñoz, Molowny y Artigas. No por interés localista, sino porque en realidad son de los tres clubs que van en cabeza de la tabla. A éstos se puede agregar otros jugadores de distintos equipos, llevando a sus filas a Uriarte, Gárate, Rojo, Asensi, etc. Esto por lo que se refiere al primer partido internacional que se juegue, con Suiza. Después, para los restantes partidos internacionales, ya se verá el rendimiento y la forma de cada jugador.

Es fácil, se dice, que se repartan los seleccionadores las distintas funciones. Uno se ocupará del fútbol extranjero de los países con que haya de jugar, otro de formalizar el equipo de acuerdo con sus colegas y otro principalmente se ocupará de la forma física.

Para el porvenir,. es decir, una vez terminada la temporada, no se sabe si la fórmula de ahora, que es provisional, tendrá consistencia permaneciendo los nombrados en sus cargos, para contribuir a la campaña que se va a iniciar en pro de la vigorización del fútbol, o serán otras personas las que se hagan cargo. Naturalmente, que sería una carga tremenda para los de ahora de simultanear dos cargos, pero se insiste, que de tener éxito, en el presente ensayo, se continuará.

SUGERENCIA DE "L'AURORE"

París (Alfil).—Después de la fuerte derrota francesa en el partido de fútbol que enfrentó a los equipos nacionales de Francia y de Inglaterra en Wembley, el diario parisino "L'Aurore" se pregunta esta mañana si no sería más prudente anular el próximo partido amistoso entre la selección francesa y el Real Madrid, a jugar en el Parque de los Príncipes.

Por su parte "Le Figaro" afirma que el actual equipo francés está acabado y que debería rejuvenecérsele para el partido contra el Real Madrid.

JOHN SURTEES RESULTO ILESO

Su bólido se estrelló en un entrenamiento

Brands Hatch (Inglaterra) (Alfil).—El automovilista ingles John Surtees, campeón mundial de 1964, ha resultado ileso en el día de hoy, cuando su nuevo bólido B. R. M. se estrelló a 160 kilómetros por hora durante un entrenamiento.

Surtees marchaba a toda velocidad por el circuito de Brands Hatch, donde el domingo se celebrará la "carrera de campeones", para vehículos de la F.-1, en la que Surtees participará con un modelo idéntico contra ases del pasado y del presente.

Surtees empleará un B. R. M. de entrenamiento durante los ensayos oficiales de mañana, sábado, y llevará el volante de un vehículo idéntico al estrellado hoy en la prueba del domingo.

La vuelta más rápida en los entrenamientos ha sido dada por Graham Hill, actual campeón mundial, con un tiempo extraoficial de 1 m. 28 s. 2/10, al volante de un Lotus-Ford.

Ulric Regis sigue en grave estado

Londres (Alfil). — Ulric Regis, gran peso, de Trinidad, que fue intervenido quirúrgicamente en la noche del miércoles último, se encuentra todavía en grave estado.

Un portavoz del Hospital Nacional para enfermedades nerviosas indicó que no había experimentado apenas cambio su estado.

EL BURGOS A MALLORCA

De acuerdo con el programa de viaje previsto, ayer emprendió viaje el Burgos hacia Mallorca, si bien esta primera etapa había de llevarle hasta Lérida, donde pernoctaron.

Desde Lérida reanudarán hoy viaje hasta Barcelona, al objeto de tomar el avión, a primeras horas de la tarde, para trasladarse a la capital de Baleares.

La expedición está integrada por los mismos jugadores que actuaron el pasado domingo en «El Plantío», más Bilbao y Castañón. En cuanto al equipo que se alineará frente al Mallorca, parece existir una sola duda, consistente en la posibilidad de dar entrada a Castañón en una de las posiciones de extremo.

Deseamos al Burgos buen viaje, que muy de veras celebraríamos culminase con una fructífera actuación en el estadio «Luis Sitjar».

DELEGACION COMARCAL DE FUTBOL

AVISO

Se pone en conocimiento de los clubs interesados y público en general, que las horas correctas de los encuentros programados para mañana domingo correspondientes a la segunda jornada del campeonato de segunda categoría juvenil, son las siguientes:

Campo. — «Esteban Ascensión». — Ciudad Deportiva.

A las 9,30, C. D. San Juan-Marvi C. F. Delegado de Vadillos C. F.

A las 11, Música y Deportes-Vadillos C. F. Delegado del C. D. San Juan.

A las 12,30, A. Familiar (B)-J. Burgalés. Delegado del Marvi C. F.

Los jugadores Peciña y Monje, jugarán en la selección Oeste

En su momento oportuno, dimos cuenta a nuestros lectores de los desplazamientos a nuestra ciudad efectuados por federativos y el seleccionador de la Regional Oeste, con el fin de observar a determinados jugadores juveniles locales y elegir algunos de ellos para formar parte de dicha selección Oeste, que tomará parte en el campeonato que dará comienzo el próximo día 19.

Pues bien, después de una serie de pruebas y eliminaciones, han sido elegidos Peciña, jugador que milita en el C. D. San Juan y Monje, que lo hace en el Atlético Burgalés. El primero de ellos actúa de interior, destacando muy prometedoramente Monje como delantero centro. Al parecer, ambos figurarán como titulares de la selección, por lo que ya de antemano, les felicitamos.

Mañana, en el campo de la Ciudad Deportiva Militar, Betis C. F.-Burgos C. F.

En partido eliminatoria del campeonato de España de aficionados

Mañana, domingo, a las 4,45 de la tarde, dará comienzo el partido de fútbol, eliminatoria del Campeonato de España de Aficionados, entre los equipos Betis, C. F. (Campeón de Valladolid) y el Burgos C. F., campeón provincial.

Según nuestras noticias, el Betis vallisoletano, será un peligroso adversario, pues cuenta en sus filas con jugadores fuertes y que practican buen fútbol, como lo demostraron el pasado domingo al derrotar, tras enconada lucha deportiva nada menos que al Real Valladolid, proclamándose campeones de la vecina ciudad.

Por otra parte el equipo de aficionados del Burgos, pretenderá, en esta primera confrontación regional, obtener un resultado que le permita viajar a Valladolid con esperanza de pasar esta eliminatoria y que le situaría en óptimas condiciones de proclamarse campeón regional, cosa difícil dada la buena calidad de los adversarios.

Esperamos que el Burgos confirme la buena impresión que nos ha causado en las cuatro eliminatorias anteriores y que le valió el título de campeón provincial con todo merecimiento, pues tiene en sus filas jugadores que pueden llegar lejos en la práctica de este deporte.

No sabemos la alineación que presentará el equipo local, que tiene citados para este partido a los jugadores: Marro, Lucas, Gasteig, Argomedo, Fito, Tena, Nebreda, Neme, Hoya, Hernando, Acinas, Aurteneche, Lalo, Osaba, Loren y Ortiz, pero dada la moral que todos tienen, el once que salte al terreno de juego intentará rendir al máximo para resolver la eliminatoria.

Partido pues de gran interés, que llevará muchos aficionados al campo de la Ciudad Deportiva, que será escenario de esta gran pugna deportiva

Contribuyamos todos a crear un ambiente de obsesión alfabetizadora en los que tienen que enseñar en los que tienen que aprender en los que tienen que facilitar medios para la lucha contra el analfabetismo

ESTADO DE LOS RIOS BURGALESES

Aguas turbias en la mayoría

Estado de los ríos en Burgos, correspondiente a la tarde del viernes, a las 20 horas. Información facilitada por la Sociedad de Cazadores y Pescadores de Burgos.

Arlanza.—Nivel muy alto y aguas turbias.

Arlanzón.—Nivel alto y aguas tomadas hasta la confluencia con el río Cueva; aguas abajo de éste, aguas turbias.

Ausín.—Nivel alto, aguas turbias.

Boedo.—Nivel alto, aguas turbias.

Cueva.— Nivel alto, aguas turbias.

Ebro.—Nivel alto, aguas tomadas.

Hormaza.—Nivel alto, aguas turbias.

Nela.—Nivel alto, aguas claras.

Pedroso.—Nivel alto, aguas muy tomadas.

Pisuerga.—Nivel alto, aguas turbias.

Rudrón.—Nivel alto, aguas turbias.

Sedanillo.—Nivel alto, aguas tomadas.

Tejero.— Nivel alto, aguas turbias.

Trueba.— Nivel alto, aguas claras.

Ubierna.— Nivel alto, aguas turbias.

Urbel.—Nivel alto, aguas tomadas.

Valdavia.—Nivel alto, aguas turbias.

Mataviejas.—Nivel alto, aguas turbias.

TEMPERATURAS. — Ríos Nela y Trueba, once grados; Arlanzón, Rudrón, Cueva, Sedanillo, Urbel y Ebro, ocho grados; resto, entre cinco y ocho grados.

CEBOS RECOMENDABLES.—En el Nela y Trueba, mosca oscura y lombriz; en el Ebra y el Urbel, cucharilla blanca y lombriz; en el resto, de poder pescar, lombriz.

Esta tarde se facilitarán en el local social noticias de última hora sobre la variación que pueda haber en el estado de los ríos. Dicha información será facilitada exclusivamente a los afiliados a esta sociedad

VI Campeonato de España de fútbol infantil

Partidos para mañana

Mañana se disputa la fase final de este campeonato, en su fase local, interviniendo los cuatro equipos clasificados, que se enfrentarán entre sí de la siguiente manera:

A las 11,30 de la mañana, en el campo de San Amaro, Instituto - La Merced.

Por la tarde, a las 3,30, en el mismo campo, Seminario «A» - Seminario «B». Los vencedores de ambos partidos se enfrentarán posteriormente, con los campeones de Miranda y Aranda, respectivamente.

DEPORTES FEMENINOS

CAMPEONATO DE BALONMANO EN SALA

Después de celebrarse la fase provincial ha quedado clasificado el equipo Club Medina de Burgos, que pasa a jugar la fase nacional que se jugará a doble vuelta con los equipos clasificados en primer lugar de las provincias siguientes: Segovia, Pontevedra, Valladolid y Burgos.

El primer encuentro de esta fase tendrá lugar mañana, domingo, a las doce en la Ciudad Deportiva Militar entre el Club Medina de Burgos y el equipo visitante de Pontevedra.

FASE DE SECTOR DE BALONVOLEA

Correspondiente a la segunda vuelta de los campeonatos de balonvolea, mañana, domingo y a las once se disputará en el frontón cubierto de la Ciudad Deportiva Militar el encuentro entre los equipos Magisterio (Vitoria) y Club Medina M. E. (Burgos).

GANADEROS AGRICULTORES
CONSTRUIMOS NAVES PORCINAS CON SISTEMAS MODERNOS DE GRAN PRODUCCION, A COSTO REDUCIDO.
¡Consúltenos su problema!
auxme VITORIA
HERMANOS QUINTANA
Zona Industrial de Betoño - Miravalles, 17 - Teléfono 220134 - VITORIA

M.E.C.D. 2017

TODA CLASE DE TRABAJOS DE CALIDAD
Revistas folletos, acciones, impresos comerciales
Talleres Gráficos "Diario de Burgos"
Vitoria 13 — Apartado 46 — Tfno. 202852

Diario de Burgos
FUNDADO EN 1891

PALENCIA y DAVID
DOS NOMBRES de ABRIGO
EXIJA MANTAS «DAVID»
A SU PROVEEDOR

DETALLES DECORATIVOS EN EL NUEVO «METRO» DE LONDRES

Cada estación de la nueva línea Victoria del «Metro» de Londres tiene motivos decorativos especiales. Por ejemplo la estación Victoria ha sido adornada con perfiles de la Reina Victoria, según un diseño original de Edward Bawden, tal como vemos al fondo de esta fotografía. — (Foto FIEL)

NUESTROS COLABORADORES

JABON DE AFEITAR

Por Blas PIÑAR

DEBE estar escrita, sin duda, la historia del afeite femenino, es decir, la narración del arte en verdad difícil del cosmético, de la pintura y del maquillaje femeninos. Lo que creo que no se ha publicado aún es una monografía que estudie el afeitado del varón, la empresa de raparse desde la pelusa inicial del adolescente, que brota a partir de las patillas, hasta el pelo, en ocasiones birsuto y rebelde, que aspira a poblar una porción importante de la cara masculina.

Se acepten o no el bigote y la barba como adornos o signos externos de virilidad, lo cierto es que la mayoría de los hombres de nuestro tiempo se rasuran y que hay todo un negocio montado para satisfacer esta complacencia de un rostro barbilampiño: desde la navaja que asusta y la bacía inmortalizada por los viejos anuncios del peluquero, hasta la moderna maquinilla eléctrica cuyos peines se entrecruzan a velocidades supersónicas para dejar la piel libre de esa planta que crece sin cesar. Entre la navaja y la maquinilla, se han ensayado otros procedimientos. Unos pasaron al olvido por ineficaces o dolorosos, como las pastas depiladoras. Otros, como la cuchilla de afeitar de filo suave, vuelven a la conquista del mercado.

Yo he vuelto a caer, como en una especie de renacimiento sin importancia, en el sistema de la cuchilla. Entiendo que apura más y que, con las novedades introducidas en su fabricación, apenas si rozan la piel y no la llenan, como las de antes, de rosetones que molestan luego, a pesar del alumbre, la loción o la colonia.

Este regreso a la cuchilla ha implicado la búsqueda y descubrimiento de la brocha antigua de pelo de tejón, que tenía arrinconada no sabía dónde y que al fin apareció, con regocijo y alborozo, porque este tipo de brochas se cotiza muy alto, por su duración y su finura. Luego tuve que adquirir el jabón, ese jabón que al mezclarse con el agua se convierte, al frotar de la brocha, en grumos, en copos y vellones, en clara batida, en un sinfín de cosas que yo imaginaba de chico cuando veía, extasiado y hasta envidioso, la destreza y rapidez con que mi padre, ante el espejo giratorio del lavabo antiguo, se disponía a la tarea diaria de afeitarse.

Me regalaron un envase de metal, con un dispositivo de aerosoles. Basta apretar el dedo y sale la espuma ya hecha, prefabricada y a punto de esparcirla y deslizarla sobre la piel. Pero encuentro que esta espuma, así, sobrepuesta, no ahonda, no profundiza, no cala al interior del poro, donde la barba se hunde y anida. Por eso, después, cuando comienza el trabajo de segar la cosecha que apunta, el filo no pasa con la facilidad que uno quisiera. Algo parece que se embota y encasquilla y la piel no deja de notar una cierta comezón ingrata.

Por eso me compré una barra de jabón de afeitar. Viene estuchada en plástico y lleva al fondo una capa brillante y con dibujo en cuadrícula, de papel de plata y en realidad de estaño, como el que envuelve las chocolatinas que tanto gustan a los pequeños.

Si se administra bien, una barra de jabón de afeitar dura varios meses. Apenas si es posible apreciar su descenso de cada día. Es necesario para medir su consumo que transcurra algún tiempo. Pero, así y todo, la barra se termina. La que adquirí, al reanudar el sistema de afeitado con brocha, jabón y cuchilla, está a punto de desvanecerse.

Lo que me ocurre es que una cosa tan baladí, de tan poco rango, me ha producido una impresión que no esperaba. El tránsito, la finitud, el achicamiento y la nadería de lo que usamos y somos. No sé, pero el racimo de la asociación de ideas me ha llevado a pensar en la lamparilla que languidece y está a punto de iluminarnos con su postrero borbotón de luz y en la nube que se desvanece al enviarnos su última gota de agua y en la naranja seca y exprimida al entregarnos la plenitud de su jugo.

Mi barra de jabón de afeitar, la que lució en la repisa enhiesta y orgullosa, se ha ido reduciendo. Ha perdido altura, se convirtió en enana y ahora es como una oblea casi transparente, como una hoja de otoño disecada entre las hojas de un libro, como el ala tenue de una mariposa que acaba de morir.

Mañana se quedará entre el pelo suave de tejón de mi brocha antigua, el residuo final de mi barba nueva de jabón. La espuma con que cubriré mis mejillas será algo así como la erupción vaporosa y húmeda de su holocausto, un holocausto ofrecido a la piel impecable y tersa que ambiciona el afeitado perfecto.

Diario de Burgos
Tirada controlada por OJD DIFUSION · PUBLICIDAD

Dibujos con siete errores

Estos dos dibujos son aparentemente iguales. Siete diferencias es separan. Si es usted buen observador debe descubrirlas antes de cinco minutos.

(La solución mañana)

Carta de MADRID

Por «TACHIN»

El «Viti» ha pedido Miuras para torear en la Feria de Burgos

Más de mil llamadas a los bomberos a causa de las torrenciales lluvias

MADRID.- *Esta mañana se ha producido un curioso fenómeno meteorológico. Ha dejado de llover, con gran asombro de los madrileños. Y hasta ha salido Febo. Se han inundado chabolas y sótanos, se han producido socavones y lagunas, y se han derruido tapias. En el barrio de Moratalaz las aguas arrastraron tres coches cuyos dueños se consideraban felices por haber podido aparcar. En la Avenida de Portugal un camión de gran tonelaje quedó convertido en isla. Varios colectores reventaron, impotentes para resistir tanta presión y todos los vehículos de los Parques de bomberos tuvieron que intervenir continuamente y en su central telefónica se recibieron más de mil llamadas. La mitad de la Casa de Campo se inundó. Y, como no podía menos de suceder, se produjeron dos socavones y se vinieron al suelo otras tantas cornisas. No ocurrieron desgracias personales. Pues, si con el fin de que Mayo resulte florido y hermoso le da a Abril por llover, habrá que pensar seriamente en hacerse con un bote.*

PREMIO

El primer premio de natalidad nacional por hijos vivos ha sido concedido al periodista don Jesús Fragoso del Toro, con doña María Luisa de Castro Ruiz, ambos madrileños. Han tenido y les viven dieciocho hijos, todos en el hogar y once menores de catorce años. Los chicos de los Fragoso se han hecho populares. De vez en cuando vemos fotografías del conjunto, como, por ejemplo, sentados todos en los sillones de una zapatería, probándose el calzado, "foto" que pone los pelos de punta a más de un padre de familia. Felicitamos a este terrible enemigo de la píldora.

TEATRO

Otro estreno de Emilio Romero. El sexto. Se titula "Sólo Dios puede juzgarme". El autor ha advertido que no se trata de teatro político y, preguntado por Laborda si su comedia es amarga, Romero le ha confesado: "Yo no me propongo al escribir teatro que los espectadores pasen un buen rato, como suelen hacer algunos autores. Ante todo, me pregunto: ¿Qué es pasar un buen rato? Para mí el Teatro es una representación de la vida sin pretender sacar a nadie de su casa para que se divierta o para que llore".

NOTICIAS BREVES

Don Félix Martialay ha cesado en su cargo en el Comité de selección del Festival de Cine de San Sebastián y le ha sustituido don Miguel Pérez Ferrero.

—El "Viti" ha pedido Miuras para torear en la feria de Burgos.

—Son ya tres mil los españoles repatriados de Guinea.

HAN SIDO CONDENADOS TRES INGENIEROS, RESPONSABLES DE LA CONSTRUCCION DE LOS RASCACIELOS QUE SE DERRUMBARON EN EL TERREMOTO DE CARACAS DE 1967

Edificios antiguos habían resistido lo que no aguantaron estas modernísimas edificaciones

CARACAS. — (Crónica del corresponsal de FIEL-SERSE, en exclusiva para DIARIO DE BURGOS). — El 29 de Julio de 1967, un intenso terremoto conmovió a la población de Caracas, causando viva inquietud en todos sus habitantes. Al afectuar el recuento de las bajas pudo advertirse que el mayor número de víctimas se dieron al desplomarse algunos edificios de moderna construcción. Mientras que antiguas viviendas resistieron en pie la sacudida, esos recintos de sólida apariencia se precipitaron a tierra y aplastaron a sus infortunados ocupantes. Ahora ha quedado, jurídica y técnicamente, probada la causa: los rascacielos derrumbados estaban levantados en forma deficiente, por negligencia de sus proyectistas. Tres ingenieros han sido sancionados por esta falta con penas que van de uno a diez años de cárcel.

Las sanciones han sido dadas a conocer en el Juzgado cuarto de primera instancia en lo penal, después de una investigación que ha durado un año y siete meses. En la sala de audiencias del mencionado tribunal, el titular del mismo, doctor Leopoldo Torres Freites, procedió a dar los resultados finales después de comprobar y estudiar el expediente formado por seis piezas, tres mil folios y once anexos, sobre el terremoto que sacudió a Caracas y al litoral y que costó dos centenares de vidas.

El magistrado inició la audiencia especial señalando que el tribunal que preside, luego de hacer un estudio minucioso de la materia que contiene la investigación judicial sobre el terremoto de Caracas acaecido el 29 de Julio de 1967, ordena decretar la detención de los ingenieros Martín Gustav Jorge Meiser, de origen alemán, Ernesto Scremin Torres, de origen argentino y María del Valle Villarroel Díaz, venezolana, los cuales intervinieron directamente en la construcción de los edificios Neveri y San José.

El doctor Leopoldo Torres Freites hizo notar las graves irregularidades que se cometieron durante la construcción de las edificaciones derrumbadas por el terremoto. Sus planteamientos fueron tomados del acta de decisión.

El magistrado expuso: Es importante destacar que en la fiscalización de las obras caídas hubo negligencia muy pronunciada por parte de las Ingenierías Municipales del Distrito Federal y Distrito Sucre, pues no inspeccionaron las obras, de acuerdo con las propias normas impuestas por esos organismos.

Ejemplo de eso, agregó, es que en los edificios San José, Mansión Charaima y Mijagual no se cumplieron con algunas ordenanzas municipales sobre materia de ingeniería. En el caso de San José las autoridades municipales permitieron construir un edificio distinto al proyecto y aprobado por la Ingeniería Municipal. De igual forma en Mansión Charaima se presentaron los funcionarios para fiscalizar durante dos veces en el transcurso de la construcción, lo que significa que esa edificación fue levantada sin la observancia regular de los fiscales. En el Mijagual el permiso de construcción fue otorgado cuando estaba construída la novena planta del edificio, lo cual demuestra poco celo en su trabajo por parte de las personas calificadas en la Ingeniería Municipal de Petare en otorgar permisos.

Esto nos permite llegar a la conclusión, dijo el juez Torres Freites, que la conducta negligente de estos funcionarios cae dentro del campo delictivo.

El tribunal se hizo asesorar por una comisión de ingenieros calculistas. También el tribunal contó con el dictamen de los expertos geólogos, así como un informe preliminar de la Comisión de Geología, Sismología, Fundaciones y Estructuras para el Estudio del Seísmo de Caracas. Fue importante también el informe técnico presentado por el Ministerio de Obras Públicas.

MARCELA SILVA

Pasando el rato

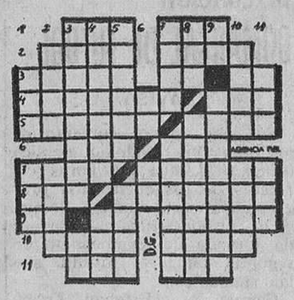

HORIZONTALES. — 1: Tienes. Oxido de calcio. 2: Mancha en la fruta. Marinero turco libre. 3: Lugar de gran confusión. Símbolo químico. Naipe. 4: Levántale el espíritu. Piedra sagrada. 5: Aparto. Ligero. 6: Voz al teléfono. Adverbio de lugar. 7: Cambia de dirección. Arrimes de espaldas. 8: Furia. Delatará. 9: Nota musical. Lengua provenzal. Piedras lisas y delgadas. 10: Morada de las aves. Círculos o anillos de metal o madera. 11: Igualdad en la superficie. Entregues.

VERTICALES. — 1: Tienda de bebidas. Infame. 2: Brote un líquido. Nación asiática. 3: Morará. Verbo. 4: Bestia de carga. Composición lírica. 5: Gracia y donaire. Arbol leguminoso venezolano (pl.). 6: Neutro. Símbolo químico. 7: Punta de tierra que avanza en el mar. Elogiad con algún fin interesado. 8: Manto beduino. Perseguiré con empeño. 9: Artículo. Atenciones cariñosas. 10: Ciudad italiana. Epocas históricas. 11: Cloruro de sodio. Sacerdote guerrillero y ayudante de Palafox.

—¡Este niño es tonto!... ¡No hay medio de que aprenda a montar a caballo...!

SOLUCIONES

Al crucigrama:

HORIZONTALES. — 1: Boca. Aro. 2: Asaz. Ces. 3: Sana. Oca. 4: Nacer. 5: Necesita. 6: Anónimalas. 7: Calar. 8: Ena. Loca. 9: Ras. Arán. 10: Ase. Sola.

VERTICALES. — 1: Bas. Nacerá. 2: Osa. Enanas. 3: Can. Colase. 4: Azanema. 5: Asarlas. 6: Acocil. Oro. 7: Receta. Cal. 8: Osaras. Ana.

Al jeroglífico:

Cansado.

A los siete errores:

1: Arboleda. 2: Arbol. 3: Piedra. 4: Pelo de la señorita. 5: Falda. 6: Bolso. 7: Montaña.

EL SALVAMENTO

Un chico estaba jugando a la orilla del río y en un descuido cayó al agua.

—¡Socorro! ¡Socorro! —gritó.

Acudió un transeúnte, vio el drama y se lanzó al río, salvando al chico. Este no cesaba de decirle:

—Venga a ver a mi padre.

—No, no —replicó el salvador—. No vale la pena. Yo no he hecho más que cumplir con mi deber.

Y se alejó del lugar del suceso, mientras el chavalejo fue en busca de su padre, quien le dijo.

—¿Cómo vienes tan mojado?

—Me he caído al agua y un señor se ha tirado al río, para sacarme.

Inmediatamente el padre marchó en busca del salvador del chico y le alcanzó:

—¿Es usted quien ha sacado a mi hijo del río? —le preguntó.

—Sí —contestó el valiente nadador con un gesto de modestia.

—Entonces, dígame —continuó el padre—, ¿qué es lo que ha hecho de la boina del pequeño?

DORMILON

Bajo tupido siri-miri un automovilista se detiene al ver un coche parado en la cuneta y en el que manipula una mujer. Le ofrece amablemente a la dama sus servicios y, como se trata de un cambio de rueda, lleva a cabo la operación hundiéndose de agua y de barro.

Al término de la operación le dice a la dama:

—Bien, ya está, señora; ya he acabado.

—No grite usted tanto —le dice la joven señora— va usted a despertar a mi marido que duerme en el asiento de atrás.

¿Cómo está el besugo?

VERDES

"FUNICULI - FUNICULA"

Roma (Efe - UPI). — A causa de las huelgas quedó suspendido ayer el servicio del famoso funicular de Nápoles y ha tenido que aplazarse el sorteo de la Lotería, en tanto que continúa la agitación laboral en toda Italia.

El funicular de Nápoles que se hizo popular en el Mundo por la canción napolitana "Funiculí - Funiculá", estuvo sin funcionar sin previo aviso de 7,30 a 9,30 de la mañana de ayer, haciendo que muchos napolitanos acudieran con retraso a su trabajo. Los empleados del mismo piden aumento de salarios.

DE MADRID A SEGOVIA, VIA ZAMORA

Segovia (Logos).— Ha publicado el diario local una breve información en la que se recoge un hecho singular ocurrido recientemente a una persona que trataba de viajar desde Madrid a Segovia por la noche en el tren de Vigo. Dicha persona no pudo conseguir, por razones que no se expresan en la información, billete para Segovia ni siquiera para Medina del Campo, por lo que tuvo que solicitar para llegar a esta ciudad esa misma noche, un billete para Zamora. Es decir, que abonó por 101 kilómetros como si hubiera recorrido 297.

CASI DOS MILLONES DE CAZADORES HAY EN FRANCIA

París (Efe).— 1.982.227 cazadores existen actualmente en Francia, según estadísticas fidedignas y el número aumentó durante los últimos doce meses en 8.029, lo que indica el entusiasmo del francés por la cinegética.

Se señala sin embargo que las necesidades de la vida moderna, la cada vez mayor extensión de las urbanizaciones y la desaparición regular de cotos de caza, dificulta cada vez más el desarrollo de este deporte.

En tanto que regiones ricas en caza, como la marsellesa y Estrasburgo, vieron disminuir sus aficionados la región Sudoeste francesa (Landas), registró un nuevo impulso hacia estas actividades deportivas, ganándole sin embargo en número, la región marsellesa del Ródano.

ESTUDIOS SOBRE CALEFACCION URBANA, EN PAMPLONA

Pamplona (Logos). — El Ayuntamiento ha encomendado a una comisión técnica municipal integrada por la Vicesecretaría y la Comisión de Urbanismo, sobre las posibilidades de un servicio de calefacción central para grandes núcleos urbanos, el primero de los cuales sería algún polígono del tercer ensanche. De esta forma se toma en consideración la invitación hecha por una firma de Dinamarca para que dichos técnicos visiten sus instalaciones de Copenhague y Ararus, para donde saldrán el domingo próximo con tal objeto y para informar a su vuelta a la Corporación.

«DIA DEL SEMINARIO»
«El sacerdote combate las enfermedades del alma con el antibiótico de la CARIDAD».

M.E.C.D. 2017