# Diario de Burgos

Año LXXIII. — Núm. 22.309
Depósito legal BU - 5 - 1958

MARTES, 16 DE ABRIL DE 1963

APARTADO núm. 46

TELEFONOS
Redacción: 1280. — Administración: 2015

DOS PESETAS



**Talleres Gráficos «Diario de Burgos»**
EDITORIAL
Ampliados nuestros talleres con modernas máquinas automáticas admitimos grandes tiradas y trabajos para servir rápidamente
LIBROS * FOLLETOS * REVISTAS * PROPAGANDA
Y TODA CLASE DE TRABAJOS TIPOGRAFICOS
*Calle Vitoria, 13 — Teléfono 2852 — Apartado 46*


# Ante 300.000 fieles, S. S. Juan XXIII impartió la bendición "Urbi et Orbi"

## En Jerusalén 25.000 peregrinos celebraron la Pascua

### «L' Osservatore Romano» puntualiza que la Encíclica "Pacem in Terris" no contiene ningún llamamiento al diálogo entre los católicos y los comunistas

**Jerusalén. — Unos 25 mil peregrinos acudieron el domingo a esta Ciudad Santa para celebrar la Pascua entre el alegre sonar de las campanas.**

**Una gran multitud de católicos asistió a una misa pontifical en la iglesia del Santo Sepulcro y otra misa similar fue celebrada por los frailes franciscanos en la cima del monte Sión.**

**EL PAPA DIJO MISA EN SU CAPILLA PRIVADA**

**Ciudad del Vaticano. — El Santo Padre celebró la misa en su capilla privada, a primeras horas de la mañana del domingo y posteriormente recibió en audiencia al secretario de Estado, Cardenal Amleto Cicognani.**

**BENDICION "URBI ET ORBI"**

**Ciudad del Vaticano. — Su Santidad el Papa Juan XXIII impartió el Domingo de Resurrección, su bendición apostólica "Urbi et Orbi" a unos 300.000 fieles y peregrinos italianos y extranjeros que se habían congregado en la plaza de San Pedro para recibirla y a millones de europeos que pudieron presenciar la impresionante escena a través de la red de "Eurovisión".**

**Un clamor inmenso saludó al Santo Padre cuando apareció en la logia central de la basílica, donde un gran tapiz escarlata y oro había sido desplegado, mientras la banda de la guardia palatina interpretaba el himno pontificio.**

**Hecho el silencio, el Vicario de Cristo elevó su voz sobre la muchedumbre: ¡"Cristo ha resucitado. Aleluya"!. Este saludo indica un programa radiante, no la muerte, sino la vida, no la división, sino la paz, no el egoísmo, sino la caridad, no la mentira, sino la verdad, no la tristeza, sino el triunfo de la luz, de la pureza, del respeto mutuo, ya que ésto constituye la salud, el servicio, el honor del cristiano, que sea vuestro testimonio hoy y siempre, queridos hijos".**

**Previamente, el Romano Pontífice había dicho: "Cristo, nuestra esperanza, ha resucitado y en El está nuestra salvación. Estamos con Jesús resucitado y debemos permanecer con El. De esta firme certidumbre que irradia del misterio de la Resurrección, se siguen las consecuencias que inspiran nuestra gran valor".**

**El Papa llevaba una muceta de seda blanca, ribeteada de armiño, en vez de la roja habitual. En efecto, durante toda la semana de Pascua, el Pontífice viste enteramente de blanco.**

**El Soberano Pontífice pronunció su breve mensaje pascual con voz fuerte y clara y durante todo el tiempo que duró la lectura, la multitud permaneció en completo silencio.**

**Al final de su discurso, Su Santidad, Juan XXIII ha expresado su felicitación pascual en diversos idiomas. Primero en italiano, después en francés, inglés, español, portugués, alemán, holandés, polaco, griego, ruso, ucraniano, húngaro, rumano, etíope, turco, japonés, chino y, finalmente, en latín. La última palabra del "Aleluya" se confundió con las atronadoras aclamaciones de la inmensa muchedumbre.**

**Seguidamente, el Pontífice impartió su bendición "Urbi et Orbi", haciendo con su mano derecha el triple signo de la Cruz.**

**GRAN AFLUENCIA DE PEREGRINOS EN ROMA**

**Ciudad del Vaticano. — El tiempo francamente primaveral desde la mañana del sábado ha favorecido la afluencia de peregrinos italianos y extranjeros a las basílicas y a las iglesias donde se ha celebrado la vigilia pascual.**

**En San Pedro, el oficio fue celebrado por el Cardenal Luigi Traglia, provicario del Papa para la diócesis de Roma.**

**Cuando el oficiante entonó el "Gloria", la campana de la basílica dejó oir sus sones, haciendo eco a la gran campana de la catedral de San Juan de Letrán.**

**CENTENARES DE TELEGRAMAS, RECIBIDOS POR S. S. EL PAPA**

**Ciudad del Vaticano. — Su Santidad Juan XXIII ha recibido hoy cientos de telegramas de todo el Mundo felicitándole la Pascua.**

**Muchos de los mensajes han sido enviados por dirigentes de diversos Gobiernos que le felicitan también por la publicación de la Encíclica "Pacem in Terris". — Efe.**

**PUNTUALIZANDO**

**Ciudad del Vaticano. — La Encíclica "Pacem in Terris" no contiene ningún llamamiento al diálogo entre los católicos y los comunistas, como ciertas personas han querido ser, declara en substancia el periódico vaticano "L' Osservatore Romano".**

**El periódico escribe que los católicos tienen el deber de participar en la vida pública sin ponerse en contradicción con su doctrina.**

**El Papa —sigue diciendo el "Osservatore"— ha hecho una distinción entre el error y aquellos que están en el error. Indicó que la oposición cerrada contra el error no debe impedir a los cristianos amar a aquellos que están en el error. Es doctrina constante de la Iglesia Católica".**

**"La Encíclica —sigue diciendo— es un llamamiento a los hombres de buena voluntad de todas las confesiones, un llamamiento a la unidad en la caridad, sobre la base de los valores naturales, para la paz".**

**AUDIENCIAS PONTIFICIAS**

**Ciudad del Vaticano. — Su Santidad Juan XXIII ha recibido en audiencia a 200 soldados belgas que se encuentran visitando Roma. Con este motivo el Padre Santo pronunció unas palabras en las que dijo que la misión de los soldados es la de salvaguardar la paz para la gloria de Cristo en la Tierra. También recibió S. S. a un grupo de profesores belgas.**

**Al mediodía, el Papa se asomó a la ventana de su estudio para bendecir a varios miles de personas concentradas en la plaza de San Pedro. — Efe.**

**PASCUA EN BURGOS**

**En [illegible] te primaveral, que disfrutamos en Burgos contribuyó a que la Pascua de Resurrección alcanzara su máximo esplendor. Los templos se vieron concurridísimos desde primera hora de la mañana, congregándose una extraordinaria multitud en la Catedral, donde nuestro Rvdmo. Prelado, doctor Pérez Platero, dió la bendición papal. De la concurrencia a dicha ceremonia da idea la presente placa, obtenida a la salida de la solemne misa de pontifical.—(Foto FEDE)**

# Stevenson abandona España

## Próxima visita del ministro de Agricultura de la República Federal de Alemania

### Se cumplen XXIX años de la incorporación de Ifni

Madrid. — Mr. Adlai Stevenson, embajador permanente de Estados Unidos en las Naciones Unidas, salió el domingo del aeropuerto de Barajas rumbo a Nueva York.

Horas antes había llegado de Sevilla y después de almorzar en Madrid llegó al aeropuerto minutos antes de la hora de salida del avión.

Mr. Stevenson llegó a la pista de despegue en un automóvil del servicio público, acompañado de mistres Tree, delegada general de Derechos Humanos de U.S.A.

Al pie del avión fue despedido por un funcionario de la Embajada de Estados Unidos en Madrid.

**MINISTRO ALEMAN A ESPAÑA**

Madrid.—Se espera que el ministro de Agricultura de la República Federal de Alemania llegue a España, por San Sebastián, en la mañana del día 28 del actual mes. Desde la capital donostiarra continuará viaje, por carretera, a Madrid, donde permanecerá cuatro días.

Visitará la zona de colonización del «Plan Badajoz», y las realizaciones agrarias de las provincias de Sevilla y Granada. Está interesado por conocer la obra realizada en España sobre erosión de suelos, consolidación de tierras y repoblación forestal.—Cifra.

**ACTIVIDAD EN LOS ASTILLEROS**

Madrid. — Los buques que serán construídos y entregados por los astilleros españoles en 1963 ascienden a unas 229.000 toneladas de registro bruto, según los datos facilitados por el servicio técnico comercial de Construcciones Navales. De esta cantidad, 138.000 TRB. corresponderán a buques entregados a armadores extranjeros y 91.000 TRB. a armadores nacionales.—Cifra.

**EL CARDENAL TIEN, EN JAVIER**

Pamplona. — El Cardenal primado de China libre, monseñor Tomas Tien, llegó esta mañana al castillo de San Francisco Javier, donde fue recibido por la comunidad de los Padres jesuitas y las autoridades locales. Ofició una misa en la basílica del Santo y al final dió la bendición a los fieles.

Más tarde visitó detenidamente las dependencias del castillo y oró ante la reliquia de San Francisco Javier.—Cifra.

**CONGRESO MUSICAL**

Palma de Mallorca.—En el histórico edificio de la Lonja del Mar se celebró esta noche el acto de la inauguración oficial del 17 congreso de la Federación Internacional de Juventudes Musicales, con asistencia de dos millones de congresistas y afiliados de delegaciones de Juventudes musicales de 24 países.

El acto fue presidido por el representante español de Educación Nacional [illegible] Xavier de Borbón y primeras autoridades.

**INAUGURACION**

Madrid.—El subsecretario de Educación Nacional, en representación del ministro, que se encuentra en Granada, ha inaugurado hoy el nuevo edificio del Instituto Nacional de Psicología Aplicada y Psicotécnica. Se trata de una magnífica construcción que ocupa la tercera planta de un solar de 11.000 metros cuadrados y cuenta con instalaciones modernísimas y adecuadas a los fines de dicho Centro.—Cifra.

**«BODAS DE DIAMANTE» DE UN PERIODICO**

Barcelona. — El veterano rotativo de la tarde «El Noticiero Universal» conmemora hoy las «Bodas de diamante» de su fundación con un número extraordinario de 64 páginas.

Glosa el periódico la figura del que fue maestro de periodistas, don Francisco Peris Mencheta, que fundo dicho rotativo el 15 de Abril de 1888 y en este extraordinario de hoy colaboran el ministro de Información y Turismo; primeras autoridades barcelonesas; director general de Prensa; ex-director general del mismo Departamento, señor Aparicio y otras relevantes figuras del periodismo español.

Publica, asimismo «El Noticiero Universal», en su número extraordinario conmemorativo, varios reportajes evocativos de la Barcelona de 1888.—Cifra.

**LLEGA A CORDOBA EL MINISTRO DEL AIRE**

Córdoba. — Procedente de Madrid llegó el ministro del Aire, don José Lacalle. En el aeropuerto fue recibido por el gobernador civil de la provincia y el alcalde, en unión de los cuales recorrió las instalaciones del aeropuerto. Después cambió impresiones sobre los servicios de líneas aéreas de esta capital.

**XXIX ANIVERSARIO**

Sidi Ifni. — Se cumple en estos días el veintinueve aniversario de la incorporación de Ifni a España.

En 1934, antes del desembarco pacífico del coronel Capaz, Sidi Ifni era un pequeño poblado llamado "Amezdog" del que se conservan al-

(Pasa a cuarta página)

# El comandante del submarino «Trieste»

**Washington.— John W. Harvey, comandante del submarino atómico norteamericano "Thresher" (Trieste), desaparecido con los 126 tripulantes a sus órdenes, cuando el navío se sumergió a 220 millas al Este de Boston. (Foto Cifra)**

# D. Jaime de Piniés presidente de una comisión de la ONU

**Sede de las Naciones Unidas.—Don Jaime de Piniés, representante permanente adjunto de España en las Naciones Unidas, ha sido elegido por unanimidad presidente de la comisión de información de la ONU sobre territorios no independientes, al inaugurar este organismo su XIV sesión.**

**La candidatura del representante español fue presentada por el delegado de Honduras, segundado por el de los Estados Unidos. El señor Piniés fue vicepresidente de esta comisión durante el pasado ejercicio.**

**La comisión está compuesta por representantes de catorce naciones.**

**La comisión examinará la información relativa a sesenta territorios no independientes distribuidos en Africa, Asia y Oceania.**

# Siete unidades navales continúan la búsqueda del submarino «Thresher»

### *El batiscafo «Trieste» hará un viaje de 7.885 kilómetros para ser utilizado*

Portsmouth (Nueva Hampshire). Siete unidades navales continúan la búsqueda del submarino «Thresher», desaparecido en las profundidades del Atlántico.

Participan dos barcos equipados con instrumentos especiales oceanográficos.

Mientras tanto la Junta investigadora de la Marina, reanudará sus estudios para tratar de comprobar lo ocurrido al sumergible.—Efe.

**BATISCAFO PARA INVESTIGAR**

San Diego (California).—El batiscafo «Trieste», de la Marina norteamericana ha sido cargado a bordo del navío «Point Defience», de la flota estadounidense del Pacífico, con destino a New London (Connecticut) donde será utilizado en un intento de hallar el submarino atómico siniestrado, «Thresher».

El viaje de 7.885 kilómetros entre San Diego y New London, atravesando el Canal de Panamá, durará unos catorce días, ha declarado el capitán H. H. Haistem comandante del «Point Defience».—Efe.

**ULTIMO MENSAJE DEL «THRESHER»**

Portsmouth (New Hampshire, Estados Unidos). — El último mensaje del submarino nuclear «Thresher» a su barco de escolta, antes de desaparecer en el Atlántico en la semana pasada, era ininteligible, prácticamente ahogado por el ruido del aire que penetraba en los tanques de lastrado al intentar subir el submarino a la superficie.

El teniente Stanley Hecker comandante del submarino auxiliar de escolta «Skylark», hizo tal declaración ante la comisión investigadora que continuó sus audiencias en relación con el asunto de la pérdida del «Thresher» en una profunda fosa atlántica, el miércoles último.

El comandante Hecker dijo que el «Thresher» envió un mensaje hablado: «Tenemos un pequeño problema... El ángulo es positivo... Intentamos subir».

Esta voz, añadió el comandante Hecker, era muy débil. Luego se oyó el ruido del aire penetrando en los tanques de lastrado y, en medio de este ruido, una voz que gritaba otro mensaje, completamente ininteligible».—Efe.

# Es pernicioso fumar para las mujeres encinta, afirma un médico de EE. UU.

### Sus conclusiones se basan en un estudio llevado a cabo con dos mil mujeres a lo largo de siete meses

**Chicago.—Las mujeres encinta que fuman dan a luz, generalmente, hijos cuyo peso es inferior al normal, en relación con las que no fuman y, en ocasiones, prematuramente a juicio del Dr. Jay Zabriskie, capitán médico del hospital militar de Fuerte Caruon (Colorado), que acaba de terminar un informe, publicado en la Asociación Americana de Ginecología, que también señala otros peligros.**

**Las conclusiones del Dr. Zabriskie se basan en un estudio llevado a cabo con 2.000 mujeres en el hospital militar de Honolulú (Hawai), entre los meses de Noviembre de 1960 y Mayo de 1961.**

**Las madres fueron divididas en dos grupos: 759 entre las fumadoras y el resto entre las que no fumaban o, si lo hacían, no fumaron durante el período de gestación.**

**Según las conclusiones sacadas, se ha podido establecer que las mujeres que fuman durante la gestación dan a luz hijos que suelen pesar el rededor de un kilo menos que los nacidos de madres no fumadoras; el número de nacimientos prematuros es dos veces y media mayor en las mujeres fumadoras que en las no fumadoras y, por último, es más frecuente entre las madres fumadoras que se registren contratiempos a la hora del parto.**

**MULTADOS**

**Filadelfia.—Dos directivos del «Philadelfia Bulletin», el presidente Robert Taylor y el director Earl Selby, han sido condenados a cinco días de prisión y pago de una multa de cinco mil dólares cada uno, por haberse negado a descubrir sus fuentes de información en relación con unos supuestos escándalos.**

**Ambos han sido puestos en libertad bajo fianza de mil dólares mientras presentan recurso ante el Tribunal Supremo.—Efe.**

# "SERA RESTABLECIDA LA LIBERTAD DE CUBA" HA DICHO STEVENSON EN WASHINGTON

### Los impuestos que pagaron los norteamericanos en 1962 suponen el doble de lo que gastaron en alimentos

Washington.— El embajador Adlai Stevenson, jefe de la misión norteamericana en las Naciones Unidas, ha declarado que durante su reciente jira por Europa, ha recibido "absolutas y universales" seguridades de apoyo a la política estadounidense de aislar a la Cuba socialista de Castro.

El diplomático norteamericano regresó a Washington anoche, y en la presente jornada ha declarado ante el Consejo de la Organización de Estados americanos:

"La libertad de Cuba será restablecida".

**IMPUESTOS**

Nueva York — Los norteamericanos, como una nación, pagaron casi dos veces en impuestos la cantidad que destinaron a alimentos en el año 1962, según ha declarado Paúl S. Willis, presidente de la "Grocery Manufacturers of America, Inc".

Willis ha manifestado que los impuestos, incluyendo los federales, estatales, locales y sociales, se elevaron a 152 mil millones de dólares el año pasado. En el año anterior, esta cantidad fue de 140 mil millones.

Como en alimentos se gastaron 80 mil millones de dólares, la cantidad pagada en impuestos es casi el doble.

Una estadística realizada por la empresa de Paúl Willis, demuestra que el norteamericano medio tuvo que trabajar dos horas y 19 minutos durante su jornada de ocho horas diarias para ganar el dinero suficiente para poder pagar estos elevadísimos impuestos. Es decir, casi dos veces el tiempo de una hora, y quince minutos de trabajo diario

# La primera dama norteamericana espera un hijo para Agosto

Palm Beach (Florida EE. UU.).— La primera dama norteamericana, Jacqueline Kennedy, esposa del presidente de los Estados Unidos espera un hijo para e lmes de Agosto, ha declarado hoy por la tarde el portavoz de la Casa Blanca.

Pierre Salinger declaró que por indicación de sus médicos, la señora Kennedy no se permitiría ninguna actividad oficial. Así no acompañará el presidente en su viaje oficial a Italia en el mes de Junio.

# Más de 17.000 millones importan los préstamos concedidos en quince años por el Crédito Agrícola

Madrid.—Los préstamos que por un importe de 17.500 millones de pesetas hizo durante los quince años del período comprendido entre 1947-1951 el Servicio Nacional de Crédito Agrícola dependiente del Ministerio de Agricultura, supusieron la concesión de 8.272 préstamos a entidades agrícolas, de carácter colectivo y de 300.290 préstamos individuales, operaciones de las que en total se beneficiaron más de 1.106.000 agricultores.

Estos interesantes datos estadísticos se reproducen hoy en una importante memoria editada por el Ministerio de Agricultura, en la que se refleja gráficamente, con profusión de fotografías, el impacto que esta inversión ha tenido en toda la extensa geografía española y en la variedad del agro español.—Cifra.

# Gonzalo Torrente premio "Café Gijón"

### Por su novela corta «La Raya»

Madrid.—Gonzalo Torrente Malvino ha resultado ganador del premio novela corta "Café Gijón", patrocinado por la revista «Garbo» con su novela «La Raya».

El segundo premio fue concedido a Carmen Kurtz, con la novela la «Oscuridad» y a J. S. Vila-Sanyena, por la novela «Al otro lado del miedo».—Cifra.

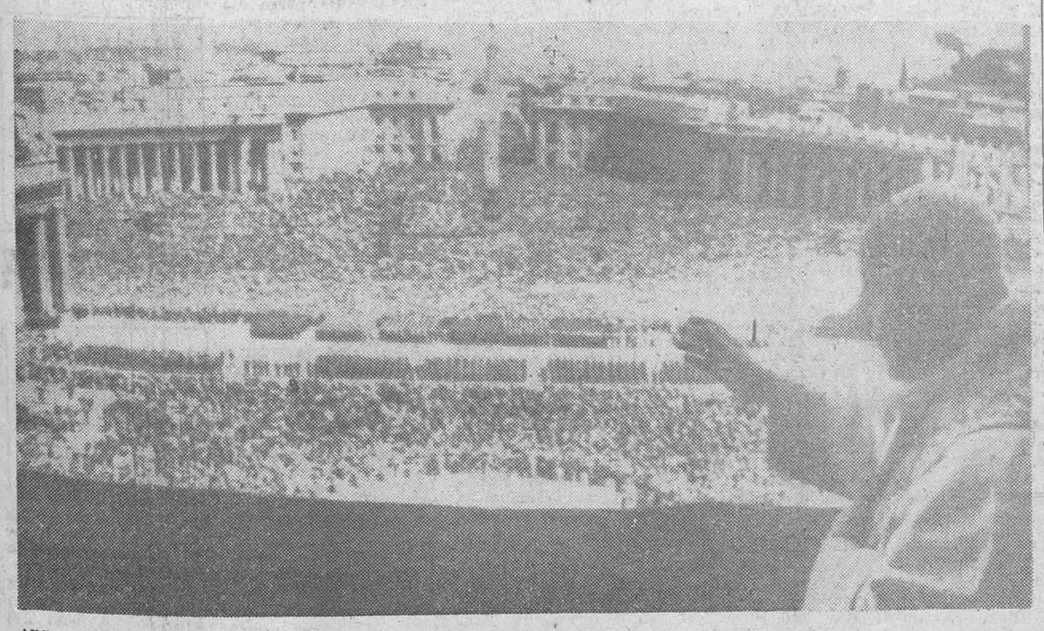

**Ciudad del Vaticano. — Desde el balcón central de la Basílica de San Pedro, Su Santidad el Papa Juan XXIII da su bendición a unos 300.000 fieles que llenaban la plaza en la mañana del Domingo de Resurrección. — (Telefoto Cifra)**

**Peregrinos navarros por la ruta jacobea**

**El domingo llegaron a Burgos tres peregrinos navarros que, partiendo de Roncesvalles, siguen a pie la ruta jacobea. — Después de visitar el Hospital del Rey, histórico lugar de reposo para romeros, los piadosos expedicionarios acudieron a cumplimentar a su insigne paisano, nuestro Rvdmo. Prelado, Dr. Pérez Platero, que aparece en la precedente placa bendiciéndoles paternalmente. (INFORMACION EN PAGINAS INTERIORES) (Foto FEDE)**

# Diez mil polluelos abrasados en una granja holandesa

### Solo tenían tres días

Hort (Holanda del Sur).—Diez mil polluelos con tres días de vida perecieron en un incendio que consumió por completo una granja avico-

M.E.C.D. 2017

# Ayer

AUN cuando cronológicamente retrasada, puede decirse que llegó a nosotros la Primavera coincidiendo con la gozosa Pascua de Resurrección. En efecto, el domingo fue un auténtico día primaveral, con sol radiante, tibia temperatura y tono en consonancia con esta esquiva estación meteorológica que hasta ahora no había hecho acto de presencia. Ya no podemos decir igual. Porque, desde luego, no cabe ningún pero a esa segunda jornada dominguera de Abril. Día luminoso, admirable, en suma.

Fue la eclosión primaveral más radiante coincidiendo con la gloriosa Resurrección del Señor. Bella, solemne, fervorosa conmemoración de la Pascua, en nuestra ciudad, con los templos abarrotados de fieles durante toda la mañana. Y en la Catedral inmenso gentío, presidido por el capitán general y el Ayuntamiento en Corporación, para asistir a las solemnidades litúrgicas, oficiadas por nuestro Rvdmo. Prelado y para recibir, por último, la bendición papal impartida por el Excmo. Señor Arzobispo.

Otra bella nota de acendrado sentido espiritual, en esa fecha solemne, fue la llegada de los peregrinos navarros que, en marcha a pie desde Roncesvalles hacia Compostela, hicieron un alto en nuestra ciudad, donde fueron recibidos por su insigne paisano, el Dr. Pérez Platero, Prelado diocesano.

Y, en otro orden de cosas, consignaremos que no faltó en esa Pascua de Resurrección el festejo típico, la inauguración de la temporada taurina en nuestra Plaza, con el debut de dos novilleros, quienes, en verdad, no quedaron mal.

Lo demás, como siempre: actividades deportivas. Por la mañana, primera jornada de la fase provincial de los Juegos Nacionales de la O.J.E., con gran concurso de atletas. Y, por la tarde, «suspense», alrededor de la salida del Burgos, que obtuvo un valiosísimo triunfo en Orense, con lo que ya está fuera de toda clase de peligros... Mientras tanto, el Juventud se deshacía fácilmente de la Ponferradina y la Gimnástica Arandina y el Mirandés perdían sus partidos. Con ello los mirandeses quedan ya descartados virtualmente de la «Liguilla» de ascenso y los ribereños caen dentro de la zona de promoción... Que tengan suerte estos últimos en la postrer jornada del domingo próximo...—B. I.

# Actualidad burgalesa

# NOTICIAS

MOVIMIENTO DEMOGRAFICO. Durante el día de ayer se verificaron en el Registro Civil las siguientes inscripciones:

**Nacimientos:** Javier Gutiérrez y Corral, María Concepción Alonso y Aguirre, Julio Estébanez y Gil; María José García Monje y Santidrián, Casto Alvarez y Turzó, María Isabel González y García, María Lourdes Diez y Santamaría, María Fe Ortega y Santillán, Simón Riberas y López, Juan Carlos Santamaría y Portugal, Marino Olmedo y Rodríguez, Javier Miñón y Terán, Jesús Ortiz y Aparicio, María Dolores Merino y Blas, Santiago Sanz y Moneo, Clemente Vivar y Ortega, y María Elena Ruiz y Berrondo.

**Defunciones:** Ricardo Gómez García, de Burgos, 2 meses, Barriada Inmaculada 68; Quintana Toca Ortiz, de Aras Encesto (Navarra) 70 años, Vitoria 4, Gamonal; Ezequiela Ibáñez Marauri, de Aguilar de Codes (Navarra), 83 años Avenida Cid 81; María García Tobar, de Tardajos, 78 años, Fernán González 67.

¿NO VE BIEN? ¿SE CANSAN SUS OJOS? SU SOLUCIÓN: IZAMI LAIN CALVO, 28

CAIDA.—Poco después de las ocho de la tarde del domingo sufrió una caída el niño Bernardino Carrillo González, de 6 años, que habita en la calle Alfareros, número 18. Ingresó en la Casa de Socorro, cuyos facultativos le apreciaron fractura de codo izquierdo, de pronóstico grave.

**PERSONAL FEMENINO**
necesita Empresa importante
Dirigirse: Oficina de Colocación

ATROPELLADO POR UN CARRO.—El niño Francisco Ildefonso Yepes Miguel, de tres años, con domicilio en Arrabal de San Esteban, número 15, resultó atropellado ayer por un carro, en dicho barrio, que le ocasionó herida contusa en occipital, hematoma y herida en labio superior, hematoma en párpado superior derecho y erosiones en región malar. Lesiones que los facultativos de la Casa de Socorro, donde fue asistido, calificaron de pronóstico reservado.

IDIOMAS
**BERLITZ SCHOOL**
Inglés - Francés - Alemán
PREPARACION EXAMENES
Pl. Alonso Martínez, 7 — Tfno. 6851

INCENDIO EN UN MONTE.—En el monte de Sáseta (Condado de Treviño) se registró un incendio, afectando a una extensión de unos 150 metros cuadrados de superficie, aproximadamente, poblado de espinos y maleza en su mayor parte.

**Motocicletas LUBE NSU**
125 c. c. — NUEVOS PRECIOS
a 13.880 pesetas
HERMANOS FUENTE
San Pablo, 18

TRASLADO DE ESCUELAS A NUEVOS LOCALES.—Por Orden del Ministerio de Educación Nacional se trasladan a locales nuevos las escuelas de Arenillas de Villadiego, Baños de Valdearados, Barcina de los Montes, San Felices, Cabezón de la Sierra, Castrillo de Riopisuerga, Celada de la Torre, Hontanas, Medinilla de la Dehesa, Palazuelos de Muñó, Quintana del Pidio, Rábanos, San Martín de Rubiales, Santibáñez de Esgueva, Tobes y Rahedo, Valtierra de Riopisuerga, Villagonzalo Pedernales, Villalba de Duero, Villanueva de Argaño, Villanueva de los Montes, Villanueva Río Ubierna, Villegas, Zumel y Zuzones.

ACCIDENTES DE CIRCULACION. — El pasado domingo en el Km. 281,900 de la carretera Madrid-Irún sufrió un accidente el coche matrícula alemana HN-CV-580, conducido por Jesús Armenetera Serrano, de 23 años, residente en Madrid, y acompañado por su esposa Ramona Armida.

Resultaron heridos y después de asistidos de primera intención en Briviesca, fueron curados en la Casa de Socorro de esta capital, siéndoles apreciadas al conductor diversas heridas en región ciliar, nariz y mano izquierda y a su esposa, heridas en antebrazo y región parietal, izquierdas.

Otro coche, matrícula M-339.065, chocó contra un árbol en la carretera de Santander, término de Quintanaortuño.

Los heridos en el choque, conducductor Carlos Torre Padilla y su acompañante Cruz González Diestro, sufrieron heridas de pronóstico menos grave y graves, respectivamente, ingresando en la Residencia Sanitaria "General Yagüe".

Asimismo un joven motorista fue atropellado por un camión en la Avenida del Cid Campeador. El indicado muchacho, Alfonso Baena Moreno, resultó conmocionado y con erosiones en la mejilla derecha, de pronóstico reservado, de las que fue curado en la Residencia Sanitaria.

FARMACIAS DE GUARDIA.—Marcos, San Pablo, 17; García Echeveste, Avenida Cid, 20 y Presa, Villalón, 10.

HERIDO AL EXPLOTARLE UN COHETE. — En la tarde del domingo y en las proximidades de la plaza de toros fue encontrado por los jóvenes Jesús Peláez González y Jesús Castilla Alcalde, un cohete de los utilizados para anunciar la fiesta taurina, al que prendieron fuego con tan mala fortuna que les alcanzó al estallarles. Fueron curados en la Casa de Socorro, apreciándose al primero de ellos heridas en dedos de la mano derecha y al segundo en el muslo izquierdo.

EL CUPON PRO-CIEGOS. — En el sorteo celebrado en el día de ayer resultó premiado con 250 pesetas, el número 410 y con 25 pesetas, todos los números terminados en 10.

BOLETIN METEOROLOGICO comprensivo de los datos recogidos ayer en el Observatorio del Instituto de Enseñanza Media.

Barómetro. — A las ocho de la mañana, 689,4; a las dos de la tarde 688,3; a las siete de la tarde, 686,1.

Temperatura ambiente. — Máxima, 18 grados, a las 18 horas; mínima, 5 grados, a las 4 horas.

Dirección y velocidad del viento.—A las ocho de la mañana, SW—10,8 kilómetros; a las dos de la tarde, SW—31,8 kilómetros; a las siete de la tarde SW—10,8 kilómetros.

Recorrido, 116 kilómetros.

Humedad, 42 por ciento.

LETRAS DE LUTO.— A los 36 años de edad, falleció en el día de ayer, confortado con los Santos Sacramentos, don José Castel Ibáñez.

Descanse en paz el alma del finado y reciban su esposa, doña María-Antonia López Tomé; hijos, María del Pilar y Alberto; madre, doña Rita; hermanos, hermanos políticos y demás familia, la expresión de nuestro más sentido pésame.

## BURGOS HACE 30 AÑOS

### Del DIARIO DE BURGOS correspondiente al sábado 15 de Abril de 1933

DESDE la mañana de ayer, la religiosidad del pueblo de Burgos se puso de manifiesto por las numerosísimos fieles que acudieron a visitar los monumentos de las distintas parroquias e iglesias de madrugada, llenándose también la S. I. Catedral. A las diez tuvieron lugar los Oficios Divinos, en los que ofició de pontifical nuestro Rvdmo. Prelado Dr. Castro, quien luego presidió la procesión al monumento. Los cultos de la tarde tuvieron también gran solemnidad. Después del Rosario y del Ave-María, el M. I. Sr. D. Antonio Pildaín, canónigo lectoral de la Catedral de Vitoria y diputado a Cortes por Alava, pronunció un elocuente sermón, hablando del dolor. La Catedral se hallaba abarrotada de público, como no se veía hacia muchos años. La procesión del Santo Entierro, que debía desfilar por las naves del S. T. M. no pudo tener lugar, debido a la enorme aglomeración de fieles que impedía dar un paso. Al final se cantó la Salve popular. Hoy han tenido lugar los cultos del Sábado de Gloria, fiesta simpática, que ha registrado la concurrencia de una multitud de niños.

✻ AYER tarde llegó a Burgos una caravana de cinco autocares, en los que viajan 150 profesores extranjeros, dirigidos por el profesor de la Facultad de Ciencias de París, Mr. Eisenmenger. Visitaron la Catedral, acompañados de diversas representaciones docentes y académicas de nuestra ciudad. En la Casa Consistorial les fue ofrecida una brillante recepción.

✻ LA temperatura máxima de hoy fue de 16,0 a la sombra y la mínima de 3,0.

# Se ha incorporado a su despacho oficial el gobernador civil de la provincia

## Resumen informativo de Centros y organismos oficiales

*Gobierno civil*

REGRESO DEL GOBERNADOR. En el día de hoy se ha incorporado el Excmo. Sr. D. Eladio Perlado Cadavieco, gobernador civil, a su despacho oficial, cesando en el cargo de gobernador civil interino el excelentísimo señor don Fernando Dancausa de Miguel, presidente de la Diputación provincial.

*Delegación Administrativa de Educación Nacional*

CONCURSO RESTRINGIDO PARA PROVEER VACANTES EN PROPIEDAD EN LOCALIDADES DE CENSO SUPERIOR A 10.000 HABITANTES.—Por resolución de la Dirección General de Enseñanza Primaria, de 18 de Marzo pasado (Boletín Oficial del Estado de 26 de Marzo), se convoca concurso restringido de traslados para cubrir en propiedad las vacantes de Escuelas Nacionales producidas hasta el día 28 de Febrero último, en localidades de censo superior a diez mil habitantes, que corresponda proveer por este medio, de conformidad con el artículo primero del Decreto mencionado.

Este concurso restringido constará de dos turnos:

a).—Consorte.

b).—Voluntario.

El plazo de peticiones será el de quince días naturales a partir del siguiente al en que se publique la vacante en el Boletín Oficial del Departamento.

*Audiencia Territorial*

SEÑALAMIENTO PARA HOY. (Audiencia provincial). —Juicio oral procedente del Juzgado número 2, de la capital, contra S. G. de la F., por el delito de imprudencia.

Otro, procedente del Juzgado de Miranda de Ebro, contra P. P. C., por el delito de imprudencia.

Otro procedente del Juzgado de Briviesca contra M. C. A., por el delito de atentado y lesiones.

Gran Funeraria La Cruz
Propietario: Fidel Riol Ruiz
PALOMA 18 TELEFONO 1411 BURGOS

**Importante fábrica**
De Aceites Industriales, desea ponerse en contacto con REPRESENTANTE activo introducido principalmetne en la Industria Textil y Fábricas de Cuerdas en general. Escribir a "ALAS", n.º 3.861. — Apartado 1.264. — BILBAO.

**Albañiles y pintores**
HACEN falta, serán bien retribuídos. Razón: ANDRES ROS. — Bidebarrieta, 54, primero. Teléfono, 73964.—Eibar (Guipúzcoa).

## GUIA DEL ESPECTADOR

**COLISEO.**— "El tesoro de Pancho Villa" (3).

**AVENIDA.**— "Chantaje contra una mujer" (3).

**CORDON.**—«El día más largo» (2)

**CALATRAVAS.**—«Al borde del infierno» (s. c.)

**ASTORIA.**—«Hatari» (1).

**REX.**— "Loco por el circo" (2) y "Los impecables" (3).

**CONSULADO.**— "Polyana" (2).

**GOYA.**— "South Pacific" (3 R).

EN MIRANDA

**MECISA.** — «Un taxi para tobruc» (2) y "Satanas nunca duerme".

**CINEMA.** — "Un hombre solitario" (s. c.)

**NOVEDADES.**—"La bella americana" (3).

**APOLO.**—"Cuentos de la Alhambra" (2).

**AVENIDA.** — "Un hombre solitario" (3).

Las misas que se celebren mañana, miércoles, día 17, a las 9,30 y 10 en la iglesia de los PP. Venerables, serán aplicadas en sufragio del alma de

EL SEÑOR
Don Lucio González Arce
que falleció
el día 17 de Abril de 1959
Q. E. P. D.

La familia ruega la asistencia a alguna de estas misas, por lo que les anticipan las gracias.

Burgos, 16 Abril 1963

EL SEÑOR
Don José Castel Ibañez
(ADMINISTRATIVO DE LA JEFATURA DE AUTOMOVILISMO)
Falleció en el día de ayer, a los 36 años de edad, confortado con los Santos Sacramentos y la Bendición de Su Santidad
Q. E. P. D.
Su apenada esposa, doña María-Antonia López Tomé; hijos, María del Pilar y Alberto; madre, doña Rita (maestra nacional); hermanos, doña Natividad y don Jesús (ausente); hermanos políticos, don Angel Mingo Ansótegui (médico), doña Felisa, don José (industrial), doña María-Felipa, doña María de los Santos, doña María de los Dolores, doña Concepción y Fray Bernardino (Agustino Recoleto); don Cándido García (comandante de Artillería) y don Victoriano Baruque (industrial); sobrinos, Marina y Angel-Manuel Mingo Castel; tíos, primos y demás familia
Ruegan oraciones por el eterno descanso de su alma, así como la asistencia a la misa de corpore insepulto que se celebrará en la iglesia parroquial de SAN COSME Y SAN DAMIAN, HOY, MARTES, a las DOCE, seguidamente la conducción del cadáver al Cementerio de San José, piadosos actos por los que les quedarán profundamente agradecidos.
Vivía: Ganeral Mola, 18. LA FAMILIA NO RECIBE.
Burgos, 18 Abril 1963. "La Misericordia". Gran Funeraria.

## Vida religiosa

### SANTORAL

**SANTOS DE HOY:**

Ss. Toribio de Liébana, Fructuoso, cfrs.; Engracia, vg.; Lamberto, Calixto, Cayo, mrs.

Misa, con rito de primera clase y color blanco, del martes de Pascua; segunda oración, Et fámulos.

**SANTOS DE MAÑANA**

Ss.: Aniceto, p.; Elías, pb.; Pedro, dc.; Pablo, Isidoro, mjs.; Marciano, Fortunato, mrs.; Esteban, Roberto, abs.

# Anuncios económicos

## ALQUILERES

**ALQUILO** piso amueblado, baño, teléfono, fijo o temporada. Teléfono 4858.

**SE ARRIENDA** local con patio. Informes, Casillas, 1, 1.º.

**LOCAL** industrial, Punta Brava, 300 metros, más 100 patio, buenas entradas, moderno, pesetas 4.250, sin traspaso. «Prigo». Moneda, 13. Mañanas.

**PISO** alquilo 6 habitaciones, cuarto baño, servicio, calefacción. San Pablo. Prigo. Mañanas.

¡**PROPIETARIOS**! Desean alquilar sus pisos, locales comerciales, acuda a Prigo. Moneda, 1. Mañanas.

**SE ALQUILA** piso céntrico, tres habitaciones y servicios, a familia con hijos mayores de ocho años. Informes esta Administración.

**ALQUILASE** chalet paseo Castellana. Informes esta Administración.

## AUTOMOVILES Y ACCESORIOS

**ALQUILER** de coches sin conductor Dauphine y 600 nuevos. Joyería Gadema. Teléfonos 5047 y 6639.

**TAXI** Seat 1400 C. Teléfono 2154.

**ARAHUETES**, coches de alquiler sin chófer. General Mola, 20. Teléfonos 3440 - 6500.

¡**AUTOMOVILISTAS**! Matriculaciones. Transferencias, carnets de conductor, tramita rápidamente. Gestoría Quintanilla.

**SE ALQUILAN «Dauphine y «600» sin chófer. Razón, San Juan, 19, 2.º izqda. y Pisones 15. Teléfonos 3142 y 1147**

**ALQUILER** sin conductor, autos Seat 1.400 C, Dauphine, Seat 600. Servi-Auto. Informes: Calzados Luis. Teléfonos 3585 - 1133.

**VENDO** DKW de toda garantía. Luis Hurtado, en Yudego.

**SIN CONDUCTOR** Automóviles Tamayo. Plaza Alonso Martínez, 5. Teléfonos 6831 - 5295.

**DKW**, se vende. León Láriz. San Pedro y San Felices, núm. 6.

**AUTOS** Pereda alquiler sin conductor. Dauphine, 600. Teléfonos 6555-3703.

**CAMION** G.M.C., tres diferenciales, motor Diesel y volquete, como nuevo, vendo. Tratar: J. Martínez. Madrid, 69. Burgos.

**JEEP** Willys Overland, para todo terreno, vendo. Tratar: J. Martínez. Madrid, 69. Burgos.

**DEPOSITANDO** su vehículo o tractor en Feria del Automóvil obtendrá más fácil venta. Gran demanda en tractores y camiones.

**FRENOS** Iruña, distribuidores, Continental Auto, S. A. Madrid, 1.

**FERIA** del Automóvil. Turismos: Fiat 1.400, Opel Kapitan, Citroen año 53 (siete plazas), Austin 7 HP. año 55; Renault 4-4, Fiat Topolino, P.T.V. Furgonetas: D.K.W. ganadera, Borgward y Peugeot 203 (mixtas), Furgones. Camiones: Chevrolet y Dodge (gas-oil), otros de gasolina. Motocarros: Iso y Roa. Tractor oruga Hanomag.

**COCHES** sin conductor, Seat 600, Ondine, nuevos. San Juan, 12. Santa Clara, 57, interior. Teléfonos 2904 - 1473.

**SE VENDE** camioneta «Sava» seminueva, excelentes condiciones. Razón, Agencia Espino. Defensores Oviedo, 7.

**APRENDA a conducir con coches y camiones de Academia «Guía». San Lorenzo, 33, 2.º**

**CARNETS** de conducir. Escuela de conductores «Guía» le hará conductor en pocos

**ALQUILO** Seat 600 sin chófer. «Arconada». Calzadas, 36. Teléfono 4795.

**COCHE** 4-4 inmejorable, vendo. SESA. Chalet 15.

## COLOCACIONES

**SE NECESITA** niñera de 15 a 16 años. Informes teléfono 6690.

**IMPORTANTISIMO.** Gane 50 ó más pesetas diarias trabajando en su casa horas libres. Hombres, mujeres, cualquier edad. Para informarles manden tres pesetas sellos. Apartado 124. León.

**NECESITO** obrero para atender vaquería. Manuel Barcina, en Briviesca.

**NECESITAMOS** chico 14 a 15 años. San Cosme, 2, 1.º.

**SE NECESITA** muchacha. Calatravas, 3, habitación 7.

**PERSONAL** femenino necesita Empresa importante. Dirigirse: Oficina de Colocación.

**NECESITO** joven para repartidor, bien retribuido. Carbones Cubero. Avenida del Cid, 84.

**SE PRECISA** chófer carnet primera, para reparto, en Briviesca. Hijos de Angel Rubio. Briviesca. Teléfono 79.

**NECESITO** pastor bien retribuido. Victorino Marín, en Tamarón.

**SE NECESITA** chica. Moneda, 4, 3.º, izqda.

**ASISTENTA** se necesita. Sanjurjo, 16, 7.º, derecha.

**SE NECESITA** muchacha. Razón, Pisones, 1. Bar.

**CHICA** o asistenta, necesito. Madrid, 3, 1.º, derecha.

**SE NECESITA** pastor a zurrón en Villalón. Tratar con Cándido Martínez.

**SE NECESITA** pastor para cabras, desde San Pedro en adelante. Tratar en Valdorros, con el presidente.

**NECESITO** chica joven. Navas de Tolosa, 5. Barriada Militar.

**SE NECESITAN** ayudantes chapistas en carrocerías Romera. Buena retribución. Calle Madrid, 89.

**SE NECESITA** aprendiza alta costura. Miranda, 3, 1.º.

**SE NECESITA** ama o señorita para niños. Mazuela. Valladolid, 2, 7.º, B.

**SE NECESITA** muchacha o asistenta. San Juan, 22, 3.º, dcha.

**MUCHACHA** para todo, buen sueldo, poco trabajo, tres salidas semanales. Teléfono 1533

**SE NECESITA** chica y asistenta. Hostal Nacional. Puente Gasset, 4, 1.º.

**SE NECESITA** chica ayudante de cocina para restaurante. Informes teléfono 5913.

**NECESITO** muchacha joven, sepa su obligación y doncella para San Sebastián. Informes, Vitoria, 15, 2.º.

**SE NECESITA** muchacha para tres de familia. San Lorenzo, 2, 1.º

**SE NECESITA** chica. Avenida Reyes Católicos, 19, 3.º, izqda. (Grupo Francisco Franco).

**GANARAN** sobresueldo personas bien relacionadas o que trabajen en Empresas de mucho personal, vendiendo artículos de gran éxito y calidad. Apartado 5369. Barcelona.

**NECESITO** muchacha para todo, inútil sin informes. Avenida del Cid, 3, bis, 2.º, C.

**SE NECESITAN** aprendices de 14 a 16 años. Vidriera Burgalesa.

**APRENDICES** masculinos y femeninos, edad 14 a 17 años, precisamos en Campofrío. Dirigirse a la Empresa. Teléfono 7145.

**NECESITO** muchacha. Avenida del Cid, 22, 3.º, derecha.

**SE NECESITA** muchacha. Moneda, 12, 2.º, derecha.

**NECESITO** muchacha matrimonio y niño. Vitoria, 20, 5.º, izqda.

**SE NECESITA** chica para ayudante de comedor. Restaurante Casa Ricardo.

**NECESITO** chica. Avellanos, 8, 2.º, centro.

**SE NECESITAN** oficiales de sastrería, para trabajar en su domicilio. Informes, Puebla, 19, 2.º.

**SE NECESITAN** chicos, sueldo 60 ptas. Teléfono 3064. Fábrica de Quesos.

## COMPRAS Y VENTAS

**VIGUETAS** y bovedillas fabrica GESAN. Consulte precios. San Pedro Cardeña, 46. Teléfono 2695.

**MAQUINAS** de punto. Bobinadoras. Rematadoras. Directamente desde fábrica. Representante Rubio. Cid, 8.

**PATATA** de pienso se vende. Teléfono 2658.

**POR** luto se vende sin estrenar abrigo y otras prendas para joven bajita. Razón esta Administración.

**SE VENDE** vestido completo niña, primera comunión. Calera, 6, 2.º, izquierda.

**VENDO** palos para alubias. Julián González, en Revilla del Campo.

**POLLITOS todos los días, granja San Benito. Aparicio y Ruiz, 12. Teléfono 1146. (Detrás Audiencia).**

**POLLITOS Ideal H-B-W, pollitas de todas las edades y pollitos para carne Silver Hallcross. Granja Mirasol. Pisones, 7. Teléfono 2960.**

**POLLITOS recién nacidos. Avícola San Isidro. Santa Clara, 5. Teléfono: 1409.**

**RECIBIDAS** grandes fantasías para camping y deporte. Alpargatería El Riojano».

**FAVISA.** Teléfono 115. Briviesca. Matadero industrial de pollos. Se montan gallineros, se suministran pollitos de un día y se recoge la producción.

**POLLITOS** machitos, semipesados, para carne. Central Agrícola. (Frente Estación Autobuses).

**POLLITOS**, mixtos o sexados, para puesta. Central Agrícola. (Frente Estación Autobuses).

**SE VENDEN** alfalfas con yerba, primer corte. Santos Díez. Cortes. Teléfono 1602.

**SE VENDEN** nevera Boch y cocina de horno nuevas, alemanas, tresillo y demás muebles. Avda. del Cid, 82, 2.º, dcha. De 4 a 10.

**SE VENDE** coche de niño. Calle San José, 18, 2.º.

**VENDO** traje comunión niño y vestido completo niña, primera comunión. Emperador, 7, 3.º, dcha.

**VENDO** silla de niño barata. Carmen, número 7, 1.º, izquierda.

**SE VENDE** coche niño, buen uso. Viviendas Fábrica Moneda, 16, 1.º izquierda.

**VENDO** vestido primera comunión. Teléfono 6381.

## ENSEÑANZAS

**PROFESORES:** Bachilleres, reválidas, Magisterio. Preparación intensiva, grupos reducidos. Santa Clara, 57, A. Teléfono 1476.

**LICENCIADO** en Ciencias con experiencia daría clases de Bachillerato a domicilio. De 7 a 9 de la noche. Informes en esta Administración.

**SEÑORITA** daría clases francés. Preuniversitarios. Teléfono 1998.

## FINCAS

**LOCAL** 60 m2. Avenida del Cid, propio almacén, cochera o negocio, vendo. Informes esta Administración.

**SE VENDE** casa-jardín con gallinero. Divino Vallés, 12. De 3 a 7.

**VENDO** piso y buhardilla, 72 m2. útiles, 4 habitaciones y servicios todas exteriores, exento, libre de cargas. Santa Ana, núm. 35, 2.º derecha.

**EN CARDEÑADIJO**, se vende una heredad completa con cuarenta fanegas de sembradura, casa, pajar, cochera y era. Para tratar con su dueño en el mismo pueblo. Francisco Rodrigo.

**VENDO** piso nuevo con facilidades. Informes, Casillas, 7 bis. Portería.

**CUARENTAS** y tres fanegas regadío, pegando río, alcantarillado, acequias, casa, cochiqueras, electrificada, pegando carretera, zona sur, mucho porvenir. Ideal montaje, fábricas 2.000.000. Prigo.

¡**MARAVILLOSA**! 30 Has., ribera río Arlanzón, carretera general Logroño, 11 kilómetros de Burgos, regadío sembrada alfalfa, 10 Has., casas modernas, cuadras, electrificada, 2.750.000. Prigo. Agente la Propiedad. Moneda, 13. Mañanas.

¡**INTERESA**! Para mi cliente necesito comprar solar principio calle Vitoria. Prigo. Agente la Propiedad. Moneda, 13.

**SOLARES.** Industriales, agua, fuerza eléctrica, pegando carretera general, partidas, 5.000, 15.000, 30.000, 47.000, 100.000 metros. ¡Verdaderas ocasiones! Prigo. Mañanas.

**INTERESA** comprar 20 ó 30 Has. regadío, zona Aranda de Duero, Villarcayo o la Bureba. Prigo. Moneda, 13. Burgos.

¡**COMPRO**! solar 6.000 a 50.000 metros carretera Valladolid, disponga agua, alcantarillado. Prigo.

**LOCALES**, precio de ocasión, frente a Venerables, vendo. San Francisco, letra E, bajo.

**VENDO piso nuevo**, construcción y situación inmejorable, calefacción y agua caliente, central. Información: Cardenal Segura, 7. Mercería.

## GANADOS Y APEROS

**VENDO** trilladora Ajuria núm. 1, con elevador y lanzapajas giratorio, cuatro campañas trabajada. Para tratar con Crisantos Pérez. Grañón (Logroño).

**VENDO** atadora 1,80, una campaña, por tener cosechadora. Vicente Martínez. Bascuñuelos. Valle de Tobalina.

**MASSEY Ferguson, los mejores tractores del mundo al alcance de su mano y a los mejores precios. Todos con motor Perkins - Diesel. Agustín González Mozo, San Cosme, 2.**

**REMOLQUES, arados y cultivadores. Gómez García. Avenida del Cid. 63.**

**VENDO** 5 chotos para pasto. Itero de la Vega. (Palencia). Miguel Martínez.

**VENDO** dos remolques o galeras de 6 a 10 toneladas, buen precio, dos gradas de estrella, de dos cuerpos, de 20 cada cuerpo, en Arcos. Herrero del Río.

**SE VENDEN** dos cerdas de cría y once cerdos con un peso aproximado de 25 a 30 kilos, raza York, en Pisones, 145.

**SE VENDE** una yegua recién parida, por deshacerse la dula. En Cóctar. Gaudencio Burgos.

**VENDO** carro de bueyes en buen uso. Marcial Antón, en Villagonzalo Pedernales.

**SE VENDE** ensacadora metálica y motor Campeón de 2 HP., casi nuevos, carro de bueyes y excavadora en buen uso. Para tratar Lucas González. San Medel.

**HIJOS** de Angel Rubio. Briviesca, Teléfono 79. Maquinaria agrícola, atadoras, remolques, motores, trilladoras, cosechadoras, tractores, etc. etc.

**VENDO** 25 ovejas con cría de dos partos. Paula Pineda, en Uzquiza.

**VENDO** cerdos al destete. C/. Carretera de Arcos núm. 8. José Pérez.

**SE VENDE** un carro de bueyes. Tratar Isidoro Güemes. Ubierna.

**VENDO** un ternero y basura. Máximo Ruiz. San Pedro de la Fuente.

**VENDO** máquina segadora «El Tigre» un año de trabajo, ruedas goma. Victorino Martínez. Villahoz.

## HUESPEDES

**ALQUILO** habitaciones derecho cocina o dormir. Informes, Fernán González, 5, 1.º, dcha.

**DOY** pensión completa y cama 31 ptas. Calle Briviesca, 13, habitación 7.

**ADMITIRIA** dos señoritas, pensión completa, trato familiar. Tinte, 5, 1.º, izqda.

**DOY** pensión completa o sólo dormir. Madrid, 36, 2.º, izqda.

## PERDIDAS

**EXTRAVIO** perra día 7, negra, orejas cortadas. Su dueño, Antonio Gonzalo. Frandovínez.

**EXTRAVIO** lateral capó camión, color azul. Santo Domingo de la Calzada - Burgos. Entregar: Carrocerías del Val. Burgos. Se gratificará.

## TRASPASOS

**TRASPASO local amplio con maquinaria o sin ella. San Pedro y San Felices, 6.**

**TRASPASO** panadería con vivienda, por no poderla atender. Informes en esta Administración.

**ALMACEN** de vinos con piso, se traspasa, por no poder atender. Informes esta Administración.

**SE TRASPASA** pescadería y charcutería, con teléfono y vivienda, junto o separado. Escribir, Serapio Múgica, núm. 26, 1.º, A. Irún (Guipúzcoa). Manuel García.

**TRASPASO** bar. Calle Santa Casilda, 8. Razón en el mismo.

**SE TRASPASA** bar. Razón esta Administración.

**MAGNIFICO** negocio en Plaza Mayor, cedo 800.000 pesetas. Prigo. Mañanas.

**TIENDA** instalación moderna, escaparates vistosos, calle San Juan, vendo 750.000. Prigo. Agente la Propiedad.

**BAR**, céntrico, amplia vivienda, 575.000. Prigo. Moneda, 13.

**SE TRASPASA** bar. Informes esta Administración.

**GALLINERO** industrial magníficamente emplazado, traspaso o vendo. Informes, Plaza Vega, 36, habitación 5.

**TRASPASO** local, renta antigua, apropiado para negocio o garaje de coches. Informes teléfono 5544.

## VARIOS

**IMPRESOS** comerciales, cartas timbradas, tarjetas de visita, invitaciones, prospectos de propaganda, etc. TALLERES GRAFICOS «Diario de Burgos». Calle Vitoria, 18. Teléfono 2852.

**PASAPORTES**, penales, últimas voluntades, licencias. Confíelas a Gestoría Quintanilla.

**FOTOGRABADOS** Confección rápida TALLERES GRAFICOS «Diario de Burgos». Precios ventajosos. Calle Vitoria, 18. Teléfono 2852.

**SEGUROS** Generales todos los ramos, absoluta garantía. Gestoría Quintanilla.

**ACUCHILLADOS** de pisos a 10 ptas. metro cuadrado. Avisos: Teléfono 3699.

M.E.C.D. 2017

# Los deportes en DIARIO DE BURGOS

# Con su triunfo en Mestalla el Coruña evita casi el descenso

## En cambio, el Málaga le tiene ya asegurado

### También el Osasuna hizo méritos, en el Nou Camp, pero sólo consiguió uno de los puntos

Aunque no sea más que por la opinión tan generalizada que existe en este sentido, termina uno por considerar que ciertos resultados que se registran en los últimos partidos de la competición de Liga, con resultar sorprendentes, no lo son en el sentido de lo inesperado... de lo sorprendente, en una palabra. Y es el caso que, a lo mejor, son muchas las veces que se piensa mal indebidamente de tal o cual equipo, en beneficio de otro que si no le cae simpático, puede caerle generoso...

En fin, que los aficionados al fútbol tienen a costa de él tema inagotable para sus comentarios.

El domingo había fundamentalmente dos equipos empeñados en ganar para evitarse una situación comprometidísima: el Osasuna y el Coruña. Los dos jugaban fuera de casa y ambos contra conjuntos tan señalados como Barcelona y Valencia, respectivamente. Teóricamente, las esperanzas de navarros y gallegos eran bien pocas, aun teniendo en cuenta que redoblarían sus esfuerzos por lo que se jugaban. Y, sin embargo, la realidad les fue más favorable.

En el Nou Camp, los osasunistas atacaron una y otra vez, haciéndole trabajar a Pesudo, que se vió en situaciones comprometidas. Pero el marcador permaneció inmóvil toda la tarde, repartiéndose los puntos ambos contendientes. El Barcelona fue despedido con pitos y palmas de tango.

Por su parte, el Coruña se llevó de Mestalla los dos puntos, al vencer al Valencia por uno a cero. El gol se produjo en el minuto 29 de la segunda parte y fue Miguel su autor. Los levantinos habían dominado desde el comienzo del partido y, en vista de que al descanso se llegó con empate a cero, el público empezó a protestar, escuchándose algunos gritos de "tongo", que en nada modifican el resultado definitivo.

El Málaga está ya condenado al descenso. Pero nadie se resigna a "morir" sin esforzarse por evitarlo... Y, aunque fuera con apuros, los malagueños vencieron al Córdoba por un tanto a cero; suficiente para sumar los dos puntos que pudieran acercarles a los equipos inmediatos en la tabla clasificatoria, de los cuales ya sólo uno puede estar a su alcance, el Osasuna, que es precisamente con el que le corresponde jugar el próximo domingo en el campo de San Juan. ¡Qué casualidad! Mala papeleta tienen los navarros.

El Atlético de Bilbao debió ir a Sevilla con ánimo de recuperar a costa del Betis los dos puntos que el domingo anterior se había llevado de San Mamés el Coruña. Por dos veces los bilbainos se anticiparon en el marcador. El primer gol le hizo Arteche, a los 15 minutos. Poco después empató Luis. A los 43 minutos Arieta deshizo la igualada. Ya en la segunda parte, apenas iniciado el juego Bosch estableció el dos a dos, que desharía Portilla definitivamente en el minuto 23.

También por un solo gol el Valladolid se impuso al Atlético de Madrid, en el que salieron varios jugadores suplentes. Fue señalado "día del club". Apenas iniciado el encuentro una mala inteligencia entre el portero y un medio locales, permite a Ribes inaugurar el marcador. La ventaja es neutralizada por Morollón en el minuto diez. El gol del triunfo se produce a los siete minutos del segundo tiempo siendo su autor Rodilla.

Otro resultado incierto se registró en Elche, donde el equipo titular venció al Zaragoza por dos a uno. Los tantos ilicitanos fueron conseguidos por Eulogio Martínez y Cardona, en los minutos 14 y 32, respectivamente. El del Zaragoza se contabilizó a los 31 minutos del segundo tiempo y llegó por obra de Miguel. El portero aragonés, Cardoso, detuvo un penalty lanzado por Romero. Al final del partido, asegurada la permanencia del Elche en Primera División, fueron quemados cohetes y tracas, en señal de júbilo.

El Real Madrid vapuleó al Mallorca, pese a que hubo momentos en que los isleños reaccionaron brillantemente y casi equilibraron el tanteo. Sólo un gol subió al marcador en la primera parte y fue conseguido por Ruiz en el minuto 41. Iniciada la segunda parte, Puskas y Evaristo, en los minutos uno y cinco, sumaron sendos tantos que ponían el marcador en tres cero favorable a sus colores. No obstante se origina la reacción aludida y el Mallorca se anota dos goles por obra de Mir y Sampedro, en los minutos 22 y 23. Pero esta reacción es pasajera y Puskas y Evaristo aprovechan para redondear la cuenta con otros dos goles, que llegan en los minutos 31 y 44.

Resultado similar se registra en Oviedo, a costa del Sevilla, que solo se anota el tanto del honor, obra de Antoniet, en tanto que los asturianos conseguan cinco, de los que son autores Iguarán (2), Toni y José María (2). Los andaluces marcaron su gol en la primera parte y el Oviedo todos los suyos en la segunda.

## Resultados y clasificaciones

**PRIMERA DIVISION**

Valencia, 0; Coruña, 1.
Oviedo, 5; Sevilla, 1.
Valladolid, 2; At. de Madrid, 1.
Elche, 2; Zaragoza, 1.
Málaga, 1; Córdoba, 0.
Barcelona, 0; Osasuna, 0.
R. Madrid, 5; Mallorca, 2.
Betis, 3; At. de Bilbao, 2.

| | J. | G. | E. | P. | F. | C. | P. |
|---|---|---|---|---|---|---|---|
| R. Madrid | 29 | 22 | 3 | 4 | 82 | 33 | 47+17 |
| At Madrid | 29 | 14 | 8 | 7 | 61 | 36 | 36+8 |
| Valladolid | 29 | 15 | 3 | 11 | 49 | 47 | 33+3 |
| Oviedo | 29 | 15 | 2 | 14 | 52 | 46 | 32+2 |
| Barcelona | 29 | 11 | 9 | 9 | 45 | 34 | 31—1 |
| Valencia | 29 | 14 | 3 | 12 | 48 | 33 | 31+1 |
| Zaragoza | 29 | 13 | 4 | 12 | 48 | 37 | 30+2 |
| Elche | 29 | 11 | 7 | 11 | 48 | 54 | 29—1 |
| Betis | 29 | 12 | 4 | 13 | 40 | 43 | 28 |
| At. Bilbao | 29 | 10 | 8 | 11 | 39 | 38 | 28 |
| Sevilla | 29 | 10 | 5 | 14 | 37 | 54 | 25—3 |
| Córdoba | 29 | 11 | 3 | 15 | 30 | 39 | 25—3 |
| Mallorca | 29 | 10 | 4 | 15 | 45 | 57 | 24—4 |
| Coruña | 29 | 10 | 3 | 17 | 31 | 47 | 23—5 |
| Osasuna | 29 | 8 | 6 | 15 | 36 | 50 | 22—6 |
| Málaga | 29 | 8 | 4 | 17 | 25 | 67 | 20—10 |

**SEGUNDA DIVISION**

**(Grupo primero)**

Basconia, 2; Langreo, 1.
Indauchu, 3; Alavés, 3.
Atlético Baleares, 3; Sabadell, 1.
Constancia, 1; Español, 0 (jugado ayer)
Pontevedra, 1; Celta, 1.
Salamanca, 2; Santander, 0.
Orense, 0; BURGOS, 1.
Real Sociedad, 3; Gijón, 1.

| | J. | G. | E. | P. | F. | C. | P. |
|---|---|---|---|---|---|---|---|
| Pontevedra | 29 | 17 | 9 | 4 | 43 | 29 | 41+11 |
| Español | 29 | 16 | 5 | 8 | 38 | 23 | 37+9 |
| Santander | 29 | 14 | 7 | 8 | 51 | 38 | 35+7 |
| R. Sociedad | 29 | 14 | 7 | 8 | 76 | 43 | 35+5 |
| Gijón | 29 | 17 | 1 | 12 | 49 | 45 | 35+5 |
| Celta | 29 | 12 | 6 | 11 | 42 | 31 | 30+2 |
| Orense | 29 | 14 | 2 | 13 | 42 | 36 | 30 |
| Alavés | 29 | 11 | 6 | 12 | 41 | 47 | 28 |
| Indauchu | 29 | 10 | 8 | 11 | 44 | 36 | 28—2 |
| Salamanca | 29 | 10 | 7 | 12 | 40 | 44 | 27—3 |
| **Burgos** | 29 | 11 | 5 | 13 | 37 | 47 | 27—1 |
| Constancia | 29 | 11 | 4 | 14 | 42 | 46 | 26—4 |
| At. Baleares | 29 | 9 | 5 | 15 | 36 | 49 | 23—7 |
| Langreo | 29 | 7 | 9 | 13 | 31 | 42 | 23—5 |
| Basconia | 29 | 9 | 3 | 17 | 31 | 63 | 21—9 |
| Sabadell | 29 | 8 | 4 | 17 | 42 | 64 | 20—8 |

**SEGUNDA DIVISION**

**(Segundo grupo)**

Cartagena, 2; Las Palmas, 2.
Tenerife, 0; Murcia, 1.
Jaén, 3; Plus Ultra, 0.
Huelva, 4; Granada, 0.
San Fernando, 1; Mestalla, 0.
Hércules, 2; Cádiz, 0.
Levante, 2; Sevilla At. 0.
Melilla, 3; Eldense, 2.

| | J. | G. | E. | P. | F. | C. | P. |
|---|---|---|---|---|---|---|---|
| Murcia | 29 | 18 | 5 | 6 | 39 | 20 | 41+13 |
| Levante | 29 | 18 | 4 | 7 | 70 | 33 | 40+10 |
| Las Palmas | 29 | 15 | 6 | 8 | 42 | 31 | 36+8 |
| Cádiz | 29 | 17 | 3 | 10 | 47 | 45 | 35+7 |
| Huelva | 29 | 9 | 14 | 6 | 39 | 25 | 32+2 |
| Hércules | 28 | 12 | 5 | 12 | 50 | 39 | 29—1 |
| Granada | 29 | 11 | 6 | 12 | 39 | 29 | 28 |
| Tenerife | 29 | 10 | 7 | 12 | 40 | 33 | 27—3 |
| Mestalla | 29 | 10 | 7 | 12 | 47 | 53 | 27—1 |
| Melilla | 29 | 9 | 9 | 11 | 34 | 39 | 27—3 |
| Eldense | 29 | 12 | 3 | 14 | 49 | 57 | 27—1 |
| S. Fernando | 29 | 11 | 5 | 13 | 33 | 56 | 27—3 |
| Jaén | 29 | 9 | 7 | 13 | 34 | 39 | 25—5 |
| Cartagena | 29 | 8 | 8 | 13 | 38 | 52 | 24—6 |
| At. Sevilla | 29 | 8 | 6 | 5 | 33 | 52 | 22—6 |
| P. Ultra | 29 | 6 | 5 | 18 | 28 | 48 | 17—11 |

**TERCERA DIVISION**

**Grupo cuarto)**

Mondragón, 2; R. Unión, 2.
Logroñés, 2; Tolosa, 0.
Iruña, 2; **Mirandés**, 0.
Alfaro, 3; Beasain, 0.
Villafranca, 0; S. Sebastián, 1.
Touring, 2; Azcoyen, 1.
Chantrea, 0; Eibar, 1.
Vitoria, 1; Vergara, 1.

| | J. | G. | E. | P. | F. | C. | P. |
|---|---|---|---|---|---|---|---|
| Eibar | 29 | 20 | 5 | 4 | 64 | 30 | 45+17 |
| R. Unión | 30 | 18 | 7 | 5 | 71 | 30 | 43+13 |
| Logroñés | 29 | 17 | 5 | 6 | 57 | 30 | 41+11 |
| **Mirandés** | 29 | 16 | 6 | 7 | 63 | 37 | 38+10 |
| Mondragón | 29 | 14 | 8 | 7 | 70 | 47 | 36+6 |
| Chantrea | 30 | 12 | 8 | 9 | 49 | 45 | 32+2 |
| Alfaro | 29 | 13 | 5 | 11 | 47 | 41 | 31+3 |
| Euskalduna | 29 | 11 | 6 | 12 | 47 | 40 | 28—2 |
| Touring | 29 | 10 | 8 | 11 | 47 | 53 | 28—2 |
| S. Sebastián | 29 | 10 | 7 | 12 | 46 | 47 | 27+1 |
| Iruña | 29 | 10 | 7 | 12 | 40 | 47 | 27—1 |
| Tolosa | 29 | 11 | 4 | 14 | 42 | 60 | 25—3 |
| Azcoyen | 29 | 9 | 4 | 16 | 40 | 65 | 22—8 |
| Villafranca | 29 | 8 | 5 | 16 | 43 | 65 | 21—9 |
| Beashin | 29 | 8 | 5 | 16 | 39 | 75 | 21—9 |
| Vergara | 29 | 8 | 5 | 16 | 40 | 54 | 19—9 |
| Vitoria | 30 | 2 | 6 | 22 | 27 | 74 | 10—20 |

**(Grupo 13)**

La Bañeza, 2; Plasencia, 0.
Arandina, 1; C. Rodrigo, 2.
**Juventud**, 5; Ponferradina, 0.
Cacereño, 5; Salmantino, 0.
Hullera, 3; Béjar, 1.
Leonesa, 1; Palencia, 4.
S. Pedro - Europa (sin resultado).
Astorga, 2; Peñaranda, 2.

| | J. | G. | E. | P. | F. | C. | P. |
|---|---|---|---|---|---|---|---|
| Béjar | 29 | 21 | 4 | 4 | 70 | 23 | 46+18 |
| Palencia | 29 | 19 | 5 | 5 | 82 | 27 | 43+15 |
| Cacereño | 29 | 19 | 4 | 6 | 83 | 27 | 42+12 |
| Leonesa | 29 | 15 | 5 | 9 | 63 | 35 | 35+5 |
| Europa | 28 | 14 | 5 | 9 | 63 | 34 | 33+5 |
| Salmantina | 29 | 13 | 5 | 11 | 40 | 41 | 31+3 |
| Hullera | 29 | 13 | 4 | 12 | 61 | 57 | 30 |
| **Juventud** | 29 | 9 | 9 | 11 | 35 | 38 | 27—3 |
| Ponferrada | 29 | 10 | 6 | 13 | 51 | 49 | 26—2 |
| Bañeza | 29 | 11 | 4 | 14 | 33 | 54 | 26—4 |
| Plasencia | 29 | 10 | 4 | 5 | 43 | 62 | 24—4 |
| **Arandina** | 29 | 10 | 2 | 17 | 42 | 78 | 22—8 |
| C. Rodrigo | 29 | 7 | 7 | 15 | 58 | 74 | 21—7 |
| Astorga | 29 | 6 | 9 | 14 | 29 | 50 | 19—9 |
| Peñaranda | 29 | 7 | 4 | 18 | 29 | 71 | 18—8 |
| S. Pedro | 28 | 4 | 7 | 17 | 20 | 65 | 15—13 |

**Haz por tu pueblo cuanto de ti dependa, para que los demás también lo hagan.**

## Valioso triunfo del Burgos en Orense (1-0)

### Con este tanto, marcado por Antonio, nuestro equipo queda al margen de todo peligro de promoción

**Orense.—Se ha jugado en el estadio José Antonio, el partido, último de esta temporada, entre el Orense y el Burgos, que terminó con la victoria del equipo visitante, por un tanto a cero.**

**La tarde primaveral. El terreno en buenas condiciones, siendo humedecido poco antes de iniciarse el encuentro.**

**El único gol de la tarde se marcó a los 36 minutos de juego y el árbitro, señor Madina Iglesias, alineó así a los equipos:**

**BURGOS.—Guti; Zamanillo, Zamora, Arsenio; Pestaña, Ribón; Martín, Antonio, Olalde, José Luis, Angelín.**

**ORENSE.—Ibarreche; Angel, Batalla, Orbán; Castro, Bouso; Chancho, Vila, Wilson, Macario y Malet.**

**Poca reseña puede darse del encuentro en que el Burgos, que se conformaba con un empate, planteó el encuentro para atrancar un punto y se encontró con la victoria por la nulidad de los jugadores orensanos.**

**Puede decirse de una manera general que no pueden citarse jugadas meritorias por parte local y que el único entusiasmo acusado en el campo fue el del Burgos que dominado toda la tarde, se alzó con la victoria de manera inesperada.**

**Esta victoria se logró con un gol, a los 36 minutos de juego, en que Angelín desbordó limpiamente a Angel y después, a Batalla, centró muy cerrado y cuando Ibarreche tampoco pudo interceptar la jugada, Antonio, desde cerca, la tradujo en gol.**

**Como incidencia puede señalarse la lesión de Malet en el minuto 42 cuando saltó junto con el portero.**

**MENCHETA**

**COMENTARIO**

Orense.—El encuentro careció de todo aliciente positivo por la pésima actuación del Orense, que se inició con la labor desesperante de los interiores Villa y Macario, para seguirles en ello, calamitosamente la media formada por Castro y Bouso, sin olvidar tampoco a Angel que en la defensa ha sido totalmente nulo, aunque en la segunda parte hizo algo de mérito, pero muy poco por cierto.

Las palmas de tango en muchos momentos, las fuertes y frecuentes protestas del público y la pita monumental de la terminación, expresan la justificada reacción del público orensano, que se vió defraudado por sus jugadores, que salvo contadas excepciones, no hicieron honor a su profesionalismo ni pusieron de su parte el más pequeño interés en justificar su presencia en el campo. Hay que reseñar como dato curioso que las dos únicas ovaciones de la tarde sonaron cuando en el marcador simultáneo apareció el gol del Pontevedra y cuando por los altavoces se dió a conocer el triunfo del Coruña, en Valencia.

Lo demás fue todo desagradable y no crea el lector que la opinión es del periodista defraudado, sino que las propias palabras del entrenador orensano Urquizu en el vestuario local nos lo dicen claramente cuando afirma que el Orense de esta tarde fue un equipo de jugadores nulos, totalmente nulos, faltos de empuje y coraje y agregaba que comprendía que haya quien piense en tongo. Por mi parte lo único que les puedo decir es que ésto no quedará así y que el bajo rendimiento de algunos jugadores tendrá sus consecuencias. Ni los directivos ni los aficionados pueden consentir lo de esta tarde, que ha sido decepcionante.

El Burgos para lograr su victoria ha puesto pundonor deportivo y durante los 90 minutos de juego no cesó en su afán de intentar el empate o la victoria. La jugada que dió el gol ha sido meritoria en cuanto a la actuación de Angelín y de Antonio que han sabido aprovechar el débil dispositivo de la defensa orensana, sorprendiéndola en un momento en que una inspirada jugada de Angelín y una acertada intervención de Antonio convirtió el seguro remate en la victoria burgalesa.—MENCHETA

**¿No sientes el orgullo de que tu pueblo sea el mejor y más cuidado de la provincia? Pon todos los medios a tu alcance para conseguirlo.**

## El Juventud concluyó la temporada en Zatorre derrotando por cinco a cero a la Ponferradina

### Prácticamente ambos equipos jugaron casi todo el partido con diez jugadores, por lesión de Rufino y Raúl

**Vaya una tarde espléndida la del domingo. Daba gusto estar al aire libre y Zatorre era uno de los sitios donde podía respirarse a pleno pulmón. Sin embargo, ya que no el tiempo, el Juventud tuvo en contra suya esta vez la novillada inaugural que se celebraba en el viejo coso de los Vadillos y que sin duda, le restaría espectadores.**

**Y eso que el encuentro sobre el papel se presentaba competido. Luego, en la realidad, no lo sería, ya que el Juventud se impuso a lo largo de modo rotundo, si bien hemos de tener en cuenta que desde el minuto 31 de la primera parte el Ponferrada tuvo que jugar con diez hombres por lesión de su defensa izquierdo Raúl, retirado del campo para no reaparecer.**

**Claro que como compensación y desde el minuto 7, el Juventud tampoco había podido contar de hecho, con Rufino, quien resultó lesionado en el brazo izquierdo a consecuencia de otra caída. El interior local hubo de ser asistido en la banda, donde permaneció hasta el minuto 18. Al reintegrarse al terreno de juego lo hizo con la muñeca vendada y en plan poco menos que decorativo ya que el dolor y las lógicas precauciones le impedían el libre movimiento.**

**En realidad, pues, jugaron ambos conjuntos con diez hombres y fueron los de casa los que mandaron, merced al buen hacer de la línea media y sobre todo de Arahuetes, a quien vimos emplearse con eficacia y corrección en todo momento.**

**Atrás, la defensa seguía siendo un muro firme de contención, acaso con demasiada aspereza, visto el rendimiento y modo de emplearse la mayoría de los forasteros y en especial el ex burgalesista Carmelo, alineado de medio volante derecho. Por el contrario, en la vanguardia blanquiverde, excluído Rufino por el motivo indicado, hubo movilidad y buenos deseos casi en la misma cuantía que imprecisión ante la meta contraria, en la que Astorgano podía confiar con el apoyo que le ofrecía el fornido defensa central Zurría y aun sus compañeros de línea con la ayuda de Carmelo. La vanguardia leonesa anduvo más floja aún, teniendo en cuenta que los interiores bajaban, a nuestro juicio, más en plan de refuerzo que de enlace y que como extremo derecho había tenido que salir Alipio, que es en realidad el portero suplente del equipo.**

**Después de varios acosos a cargo de los de casa, en el minuto siete se produce un centro largo de Santos. Rufino intenta el remate de cabeza, saltando al mismo tiempo un defensa contrario para despejar. Como consecuencia del choque, Rufino cae aparatosamente al suelo y se lesiona en el brazo izquierdo, como hemos dicho anteriormente, lesión que, según nos enteramos finalizado ya el partido, consiste en la fractura de radio, por lo que resulta admirable la entereza que tuvo este muchacho para soportar en tales condiciones todo el encuentro.**

**Casi a renglón seguido de esta contrariedad, anotamos un buen disparo de Josele, bien atajado por Astorgano. Y ya no utilizamos el block de notas hasta el minuto 30, en el que Santos hace intervenir, otra vez con acierto, al meta contrario.**

**Un minuto después, el defensa izquierdo ponferradino, Raúl, se estira para cortar con las manos un avance local. Lo hace con tan mala suerte, que al caer da con el codo derecho en el suelo de mala manera y tiene que ser retirado del campo para no reaparecer. Se impone el obligado reajuste en las líneas azules y, a los 36 minutos, entra en funciones el marcador. Saca una falta el Juventud por el lado derecho, despista Josele al portero leonés y Santos remata a gol plácidamente con la cabeza, ya que no esperaba Astorgano el envío por parte de éste.**

**Dos minutos más y llega el segundo tanto. Ahora la jugada se produce por el lado izquierdo. Astorgano sale veloz a recoger la pelota y pasa de largo sin atraparla. Casi en la misma línea de córner, Josele la controla y la envía suavemente hacia atrás, permitiendo a Valle I rematar con la cabeza, a puerta vacía, el dos a cero.**

**Todo está resuelto, en el marcador y en el terreno de juego. Pero los de casa siguen buscando el camino de gol. Lo encuentran en el minuto 41 de forma para nosotros no muy convincente. El balón llega a los dominios de Astorgano y éste —damos nuestra opinión— se arroja al suelo haciéndose con él. Inmediatamente se acerca Valle tratando de arrebatárselo para marcar. No lo consigue y por el contrario cae sobre el guardameta, quien, al parecer, agita las piernas, golpeando al ariete local, que se arroja al suelo quejándose. Cabrillo, árbitro del encuentro, decreta penalty. Se encarga de lanzarle Arahuetes y lo hace con precisión, engañando muy bien al portero visitante. Tres a cero. Con este resultado se llega al descanso.**

**En la segunda parte el dominio local es casi aplastante, registrándose tan solo algún rarísimo contraataque leonés. En uno de ellos, Valle II incurre en una salida que podemos calificar casi de ridícula y que pudo haber costado gol.**

**Ninguna otra cosa destacable hasta el minuto 41. Entonces, Josele, desde lejos y en posición de extremo derecho, larga uno de sus potentes disparos, que es repelido por el poste, por su parte interior. Hubiera sido un bonito gol. Ahora, en las postrimerías del encuentro, el Juventud estaba más acertado en el tiro a puerta y se prodigaban las incursiones de Arahuetes por los dominios de Astorgano al que inquietó seriamente.**

**Llegado el minuto 43, Prieto conectaba un tiro raso a cierta distancia, que significaba el cuatro a cero y, por fin, a punto de que el colegiado hiciera sonar el pito por última vez, el propio Prieto efectuaba otro envío y el balón se colaba hasta la red entre las piernas del portero, por más que éste tratara de rectificar y evitarlo.**

**Total, cinco goles, que parecen demasiados para un Ponferrada y que no lo son a la vista de las actuaciones de uno y otro conjuntos. Sin hacer un partido extraordinario, el Juventud se impuso claramente, como hemos dicho y concluyó la temporada en Zatorre con la brillantez que se había propuesto, mejorando su posición en la tabla clasificatoria.**

**El partido que le resta, habrá de disputarle fuera, contra el Salmantino. Importa ya poco o nada el resultado, puesto que para ninguno de los contendientes tendrá efectos decisivos. En tales circunstancias, ambos podían ofrecer una bonita exhibición de fútbol a la afición salmantina, sin restarle combatividad y eficacia a su labor, puesto que estamos seguros de que Massobrio y sus discípulos irán dispuestos a ganar, para redondear aun más la temporada.**

**El arbitraje de Cabrillo, bueno, en líneas generales.**

**Alineaciones:**

**PONFERRADA.—Astorgano; Ruben, Zurria, Raul; Carmelo, Toño; Alipio, Robert, Bolita, Roberto, Benjamín.**

**JUVENTUD.—Valle II; Kubalilla, Quirce, Muñoz; Guindulain, Arahuetes; Prieto, Rufino, Valle I, Josele, Santos.**

**V. M.**


# IMPORTANTE

## SOCIEDAD ANONIMA

PRECISA PERSONAL PARA BURGOS - MIRANDA - ARANDA - VILLADIEGO - SALAS - CASTROJERIZ - LERMA - BRIVIESCA, ETC., EDAD MINIMA 22 AÑOS, MAXIMA 45. SUELDO MENSUAL, DIETAS, COMISIONES, BENEFICIOS SOCIALES, COCHE. — INDISPENSABLE BUENA PRESENCIA Y DON DE GENTES. — ABTENGANSE QUIENES CAREZCAN DE BUENOS INFORMES. — DIRIGIRSE ENVIANDO FOTOGRAFIA A: SR. GONZALEZ. — PETRONILA CASADO, 33.


Tenis

## Victoria burgalesa, e[illegible] el "Torneo Pascua" d[illegible] Palencia

En la mañana del domingo tuvi[illegible]ron lugar en las pistas del Club [illegible] la Juventud de Palencia los prim[illegible]ros encuentros de la temporada [illegible]nística en los que se disputaba [illegible] I Trofeo de Pascua.

En primer lugar, se juega ent[illegible] Ballvé, de Burgos y Garrido, de Pa[illegible]lencia, un partido individual, en [illegible] que la clase y entrenamiento [illegible] nuestro representante, consiguen [illegible] primera victoria por un rotundo 6-[illegible] 6-1.

Al mismo tiempo, en otra pist[illegible] se enfrentan Rodríguez Orejón, [illegible] Palencia, contra Arias. Tras un co[illegible]mienzo favorable al palentino, qu[illegible] se había colocado con una ventaj[illegible] de cuatro o cero, nuestro jugado[illegible] reacciona con un juego templado [illegible] seguro, inclinando la segunda victo[illegible]ria para nuestros colores por u[illegible] reñido 7-5, 6-2.

Juegan a continuación Hernand[illegible] de Burgos, y Herrero, de Palencia [illegible] partido que da la victoria al palen[illegible]tino por el reñido tanteo de 6-[illegible] 6-4.

En el partido decisivo, en la prue[illegible]ba de dobles, la pareja burgales[illegible] Ballvé - Arias, vence claramente [illegible] los palentinos Herrero - Rodrigue[illegible] Orejón por un claro 6-10, 6-2.

Con esta victoria, el equipo bur[illegible]galés inicia una temporada en l[illegible] que parece, y nosotros así deseamos [illegible] será tan brillante como la anterior[illegible]

## Partidos para el domingo

**PRIMERA DIVISION**

Sevilla - Valencia.
A. Madrid - Oviedo.
Zaragoza - Valladolid.
Córdoba - Elche.
Osasuna - Málaga.
Mallorca - Barcelona.
At. Bilbao - R. Madrid.
Coruña. — Betis.

**SEGUNDA DIVISION**

**Grupo primero**

Alavés - Basconia.
Sabadell - Indauchu.
Español - At. Baleares.
Celta - Constancia.
Santander - Pontevedra.
BURGOS - Salamanca.
Gijón - Orense.
Langreo - R. Sociedad.

**Grupo segundo**

Las Palmas - Hércules.
Sevilla At. - Tenerife.
Cádiz - Jaén.
Granada - San Fernando.
Eldense - Huelva.
Plus Ultra - Cartagena.
Murcia - Levante.
Melilla - Mestalla.


# REMOLCADOR

Pegaso

165 CV. para 20 Tn.

125 CV. para 12 Tn.

ENTREGAS INMEDIATAS

Facilidades de pago hasta 36 meses

CONCESIONARIO:

Finanzauto, S. A.

En exclusiva para esta provincia

Concepción, 14 - BURGOS

AGENTES:

Carretera de Valladolid, 5. — ARANDA DE DUERO

Ramón y Cajal, s/n. — MIRANDA DE EBRO


M.E.C.D. 2017

# Panorama general y calendario de pesca y caza en la actual temporada

## *El respeto a las épocas de veda será regulado por la nueva Ley de Caza, -ahora en período de anteproyecto- y es esencial para la defensa de la riqueza cinegética nacional*

*Por Luis MIRA IZQUIERDO*

**Fotografía del calendario mural editado por el Servicio Nacional de Pesca Fluvial y Caza. El detalle y el análisis del mismo puede encontrarse aclarado en este reportaje. — (Foto Cifra)**

El Servicio Nacional de Pesca Fluvial y Caza acaba de publicar un espléndido cartel sobre las épocas hábiles para la caza y la pesca en las campañas 1962-63 y 1963. Aparte del valor explicativo del cartel, queremos poner de relieve lo que el mismo tiene como representación del interés con que ahora se llevan estas actividades deportivas —de tanto alcance para el fomento de la corriente turística hacia España— y el buen gusto con que operan los dirigentes de ese Servicio. El cartel, del que ofrecemos una reproducción en estas páginas, constituye un alarde de tipografía y de selección de ilustraciones. Con ser esto mucho, lo que interesa directamente al pescador y al cazador es lo que nos va a ocupar ahora en que la temporada de pesca está en su punto culminante.

Antes que mencionar las épocas hábiles para el ejercicio de estos deportes, pongamos de relieve algunas cosas claras:

La primera: la caza mayor sólo puede practicarse de Septiembre a Noviembre o desde el segundo domingo (día 12 concretamente, de Octubre al primer domingo de Febrero, y eso según las especies.

La segunda, que el pescador puede pescar todo el año en las diversas clases de ciprínidos. La pesca es, pues, un deporte más popular que la caza, sobre todo la caza mayor, que es casi un deporte aristocrático, por las dificultades y gastos que lleva consigo.

**LA PESCA EN LA CAMPAÑA 1963**

Salmón. — La temporada hábil para la pesca de salmón durante esta temporada empezó el primer domingo de Marzo y terminará el 18 de Julio próximo.

Trucha. — Va desde el primer domingo de Marzo al 15 de Agosto próximo.

Trucha de alta montaña. — La época hábil para la pesca de trucha en alta montaña se extiende etse año desde el 16 de Mayo hasta el final del mes de Septiembre. Los amantes de este sabroso salmónido, pues, están capacitados, cuando termine la pesca del salmón para seguir pescando truchas en Alta Montaña.

Lucio. — El lucio, que es el más voraz de todos los peces de río, hasta el punto de que se le llama "el tiburón de los ríos" puede pescarse desde el 16 de Abril próximo hasta final de año. Las repoblaciones llevadas a cabo intensamente por el Servicio Nacional de Pesca Fluvial y Caza permite suponer que, dentro de esta temporada podrán pescarse muchos ejemplares, algunos de ellos de hasta diez o doce kilos. El lucio es un pescado muy sabroso y apreciado por los pescadores.

Black-Bass. — Este apreciado pez, aclimatado ya en España desde hace años ,puede pescarse desde Enero hasta Febrero inclusive. Viene luego una época de veda para el mismo y puede volver a pescarse desde el 16 de Junio hasta final de año.

Lamprea. — La sabrosa lamprea se puede pescar durante todo el mes de Enero. Entra en veda en Febrero y puede volver a pescarse desde Agosto hasta fin de año. Es decir, que desde Agosto hasta Febrero, con exclusión de este mes, la lamprea está "esperando" la presencia del pescador.

Los ciprínidos. — Los modestos ciprínidos se pescan durante todo el año e incluso se autoriza su pesca con red desde el 16 de Agosto hasta el último día de Febraro.

Alosa.— La más escasa alosa, sólo puede ser pescada desde Marzo a Mayo, ambos meses inclusives.

**CAZA MAYOR**

Como ya hemos dicho, la caza mayor sólo puede practicarse con permisos especialísimos. El corzo y el rebeco, casi durante el mismo tiempo, aunque suele empezar su veda algo después que la del oso. La cabra montés, durante el mismo tiempo, aproximadamente que la del oso.

El ciervo y el gamo, en cambio pueden ser cazados, en esas gozosas monterías de los meses invernales, desde el 12 de Octubre hasta el primer domingo de Febrero.

**CAZA MENOR**

Urogallo. — Desde el tercer domingo de Abril hasta el primer domingo de Junio.

Avutarda. — Desde el primer domingo de Febrero hasta el primer domingo de Mayo.

Aves acuáticas. — Desde el primer domingo de Octubre hasta el primer domingo de Mayo.

Aves acuáticas en Valencia. — Desde el primer domingo de Septiembre hasta el primer domingo de Marzo, ambos inclusive.

Paloma, codorniz y tórtola. — Desde el primer domingo de Octubre hasta el primer domingo de Febrero, ambos inclusive. Hay que hacer la salvedad de que, en algunas provincias, la determinación de la veda y de la apertura de la caza de estas especies depende de los Gobiernos Civiles respectivos. La caza de la paloma, codorniz y tórtola podrá prorrogarse por un período máximo de cuatro semanas, a partir del primer domingo de Agosto, a juicio, como decimos, de los gobernadores civiles.

Conejo, liebre y perdiz. — Desde el primer domingo de Octubre hasta el primer domingo de Febrero. Siguen abundando en nuestros montes liebres y perdices, pero el conejo, como se sabe, ha sido diezmado en muchos lugares por la mixomatosis, aunque en otras zonas se ha recuperado.

Caza menor en Canarias. — La caza menor, en las islas Canarias, de tan distinto clima al que tenemos en la Península se prolonga desde el primer domingo de Agosto hasta el día 1 del mes de Febrero.

Creemos de alto interés este calendario para pescadores y cazadores. El buen deportista ha de tenerlo siempre en cuenta y luchar, en beneficio de él mismo y de la riqueza cinegética nacional, contra el cazador furtivo y contra el que no respeta las épocas de reproducción de las especies.

# SUCESOS

Santa Cruz de Tenerife. — Una persona muerta y cuatro heridas de gravedad se han registrado al caer un automóvil por un precipicio en las inmediaciones de Roque Faro, en la pista forestal de Barlovento a Santo Domingo de Garafía, en la isla de La Palma. Eduardo Pérez dejó de existir a causa de las graves heridas que sufrió.—Cifra.

**CAE DE LA "MOTO" Y SE MATA**

Guadalajara.— Murió en el acto al caerse de la "moto" en que montaba, el vecino de Marchamalón, Jacinto Adriano Elices, de 42 años, casado y padre de dos hijos. El accidente se produjo cuando se dirigía el finado desde esta capital al citado pueblo, al intentar adelantar a un camión que circulaba en la misma dirección.—Cifra.

**NIÑO MUERTO POR UN COCHE**

La Línea de la Concepción.— Ha fallecido un niño de nueve años que fue arrollado por un coche de la Policía.

Se dice que este vehículo iba conducido por el ayudante de campo del gobernador de Gibraltar, capitán R. H. F. Dangar, que fue detenido.

**PIERDE LA VIDA ATROPELLADO POR UN CAMION**

Talavera de la Reina.— Un niño murió al ser atropellado por un camión, que, al intentar evitar el atropello, quedó volcado en la carretera.

Honorio Lozano García, de cinco años, iba con su madre por la carretera de Calera, en las proximidades de Talavera la Nueva, en el momento en que pasaba el camión BI—71.903, que conducía Juan Hontanilla Díaz, el niño se soltó de la mano de su madre y echó a correr, siendo atropellado por el camión.

**CINCO NIÑOS HERIDOS AL EXPLOTARLES UNA BOMBA**

Granada.— Cinco niños han resultado heridos, uno de ellos gravísimo, al hacer explosión una bomba de mano que ellos confundieron con un bote. El artefacto lo hallaron en el lugar conocido por "La Balsa", en el pueblo de Jerez del Marquesado, lugar donde ocurrió el suceso. Los pequeños agitaron la bomba, que estalló momentos después.

Los heridos fueron traídos a esta capital e ingresaron en dos sanatorios, donde les intervinieron quirúrgicamente.—Cifra.

**CORRIMIENTO DE TIERRAS**

Castro Daire (Portugal).— Un corrimiento de tierras ha dejado semienterrada la pequeña aldea de Reriz, pero no se han producido desgracias personales.

Reriz, pueblo de unos cuantos cientos de habitantes, está edificado sobre fuertes sepultadas por el alud de tierra. Casi la mitad de las casas del pueblo de Reriz han quedado cubiertas por una espesa capa de tierra y piedras.—Efe.

**VOLCAN EN ERUPCION**

Guayakil (Ecuador).— El volcán "Chingo" ha entrado repentinamente en erupción en la isla Isabela, la mayor del archipiélage de los Galápagos, en el Océano Pacífico.

Ha cundido el pánico entre el escaso vecindario de la aldea de Santo Tomás, situada a pocos kilómetros del volcán. Hasta ahora no se han producido víctimas.—Efe.

**SE HUNDE UN BALLENERO**

Halifax (Nueva Escocia).— El barco ballenero de 800 toneladas "Arctic Sealer", se ha hundido frente a la bahía de Canadá.

Al parecer, sus 70 hombres de tripulación han sido recogidos por otro ballenero.—Efe.

**QUINCE AÑOS DE CARCEL A UN ESTAFADOR**

Austin. Texas (Estados Unidos).— El financiero Billie Sol Estes, ha sido condenado a quince años de prisión por especulación fraudulenta sobre préstamos y utilización del servicio de Correos para cometer estafas.

Al dictar las sentencias, el juez declaró que Billie Sol Estes era "el más grande estafador de toda la Historia".—Efe.

**SE SUICIDA EN LAS CATARATAS DEL NIAGARA**

Cataratas del Niágara (Ontario, Estados Unidos).— Un hombre se suicidó arrojándose a las cataratas del Niágara ante los ojos de centenares de visitantes.

La Policía informa que el suicida se subió a un muro de contención de cinco metros de alto, desde el cual se arrojó al fondo de la cascada, desapareciendo rápidamente entre las aguas.——Efe.

**DESCARRILAMIENTO, SIN VICTIMAS**

Viena.— Un tren de mercancías ha descarrilado cerca de Jenbach, (Tirol austriaco), bloqueando la principal vía férrea a Italia y Suiza. No hubo, afortunadamente, víctimas.

**SE DERRUMBA EL CORO DE UN TEMPLO**

Lima.— Cuarenta personas que asistían a los Oficios de Semana Santa, en la histórica catedral de Cicuani, en el Departamento de Cuzco, resultaron heridas al derrumbarse el coro del templo.

El accidente se produjo momentos antes de que saliera la procesión del Santo Sepulcro. Tuvo que suspenderse a causa del suceso.—Efe.

**CATASTROFE AUTOMOVILISTICA**

blo de Mala, a 114 kilómetros al Sur de Lima, en la carretera panamericana.

Cinco de los ocupantes de la camioneta, Julia Felipe de Córdoba y sus hijos menores de edad, Dorila, Tito y David, y el chófer Ciro Blanco, perdieron la vida en la violenta colisión. En el automóvil murió el médico Víctor Sanabria Campos, residente en Lima.—Efe.

**UN JOVEN CONFIESA SER EL ASESINO DE LA ESQUIADORA**

Reno (Estados Unidos).— Thomas Bean, de 18 años, se ha confesado autor del asesinato de la campeona de esquí Mc Caskie, cuyo cadáver fue hallado, horriblemente mutilado, dentro de un baúl, en el hotel donde se hospedaba en esta ciudad.

**CATASTROFE AEREA**

Oslo.— Doce personas han encontrado la muerte al estrellarse el avión de la compañía "Ivolandair", contra una columna cerca del aeropuerto de Fornubu, próximo a Oslo.

Todas las personas que se hallaban a bordo —siete viajeros y cinco tripulantes— murieron en el acto. Entre las víctimas figura la actriz irlandesa Anna Bo... —Efe.

k,Eod

# Marino heroico

## Salvó a su tripulación después de luchar durante 30 horas con la mar picada

Lisboa.—Con la mar picada, lluvia torrencial y un viento huracanado, José Borba Verilhanito luchó durante treinta horas para salvar a los nueve tripulantes de un barco de pesca.

El salvamento se realizó gracias a su espíritu de sacrificio y abnegación, por lo que va a ser galardonado con la Medalla de oro del Instituto de Salvamento de Náufragos.

Otra medalla de oro ha sido concedida a título póstumo a un pescador deportivo llamado Pedro Silva Santos, que halló la muerte al intentar salvar a un compañero, en Cabo Verde.—Efe.


# HERNIADOS

**APARATOS obturadores para HERNIAS y EVENTRACIONES. Especialmente construídos a medida para cada caso. Su comodidad y seguridad la tiene usando el moderno obturador HERROT**


# Nuevas normas para adjudicación de plazas en las residencias de Educación y Descanso

## Se pagará conforme al salario y número de familiares

Madrid.—Se han dictado las nuevas normas para la distribución de plazas en las residencias de la Obra Sindical de Educación y Descanso. Para redactarlas, la Jefatura de la Obra realizó una encuesta encaminada a recoger las opiniones y experiencias de cuantas personas han venido interviniendo en la distribución de las mismas.

Las nuevas normas establecen una distribución nacional numérica. Luego cada provincia distribuirá a su vez las plazas que le correspondan.

Entre las nuevas normas figura una referente al pago del importe de la estancia en residencia, que se hará de modo proporcional al sueldo y número de familias dependientes del interesado. De este modo el trabajador que menos perciba salarialmente con relación a su familia, será el que menos abone en las residencias.—Cifra.

# El andarín Lecue abandona su intento de recorrer las provincias vasco-navarras a través de la montaña

## Llevaba ya andados 200 kilómetros

Bilbao. — El andarín bilbaíno Lecue ha abandonado el intento de recorrer a pie las cuatro provincias vasconavarras a través de la montaña, cuando ya llevaba andados 200 kilómetros. El mismo ha contado sus peripecias apenas regresó a Bilbao. No se encuentra desanimado ni mucho menos, pero el persistente temporal y el haber perdido tiempo en un despiste de 50 kilómetros le ha hecho abandonar. Este proyecto que empezó tan animosamente el pasado jueves. Ahora pretende descansar unos días y buscar unos colaboradores guías que sepan orientarle debidamente y en cuanto tenga todo previsto volverá a la marcha montañera para recorrer las cuatro provincias.—Cifra.

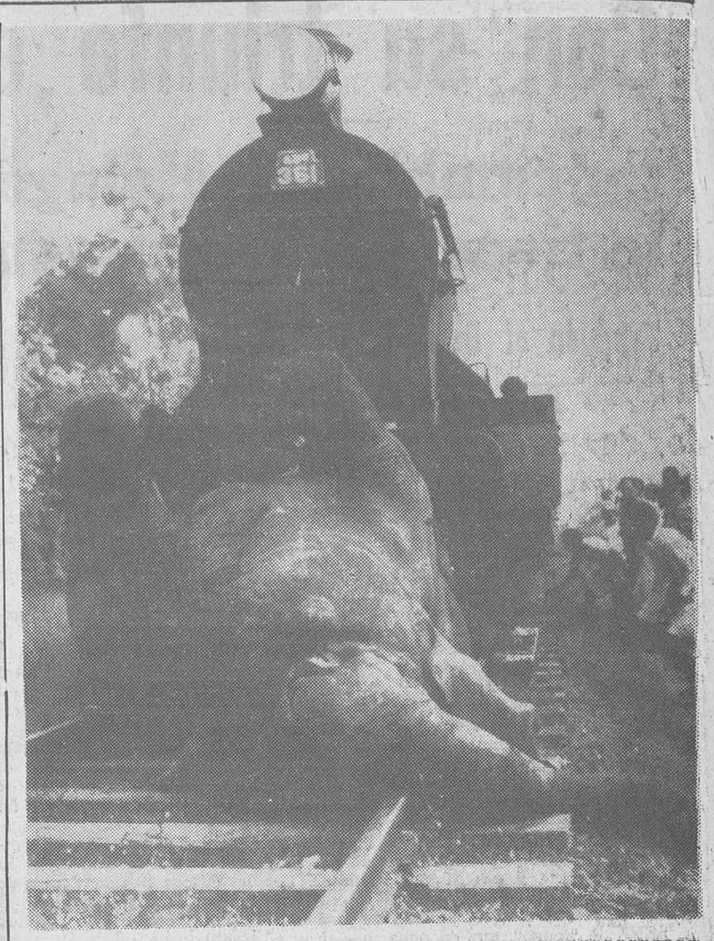

## *Accidente frecuente en la jungla*

**Ceilán. — La vieja máquina hace el recorrido entre Trincomeles, Ceilán y Colombo. El farol comenzó a agotarse y el maquinista decidió parar fuera de la estación y pedir instrucciones. Pasar la jungla sin luz es difícil. Sin embargo la contestación no fue otra más que: "Continúe". Cuando llevaba recorridas 150 yardas, la máquina renqueaba. Frenó y tres pasajeros fueron lanzados de sus asientos. Sobre la vía había un elefante cuyas patas traseras habían sido atrapadas por la máquina. Fue necesario no sólo el con curso de los maquinistas sino incluso de los pasajeros del tren para dejar la vía libre. — (Foto Europa Press)**

# La inestabilidad política está hundiendo la economía turca

Atenas (Crónica especial para agencial "Fiel", por André ALEXANDRI). — Después de Siria e Iraq hay algo que no funciona en Turquía y en Irán. Es la situación en Turquía la que más inquieta aquí porque la situación se ha deteriorado en estas últimas semanas hasta el punto de provocar inquietudes. El primer ministro Ismet Inonu tiene la situación en sus manos, pero está enfermo y es viejo, y cabe preguntarse con preocupación si después de él no vendrá el diluvio.

El partido Adalet (Justicia), que se vincula al régimen caído de Menderes es poderoso ya que puede contar con bases populares sólidas y extendidas. La demagogia va en aumento, sabe explotar la gran miseria de los sin trabajo en las ciudades donde afluyen los campesinos en busca de una ocupación que no siempre consiguen. La distribución de la renta nacional es desigual. Los trabajadores agrícolas se afanan para enriquecer a los grandes terratenientes y no consiguen disipar su hambre, siendo fácil presa de los explotadores de la miseria pública.

Los más feroces y numerosos adversarios del Gobierno, los del Partido Adalet, van de pueblo en pueblo comunicando las pretendidas injusticias del Gobierno, reclamando una amnistía general para ex-diputados, ministros y políticos del régimen de Menderes detenidos en las cárceles de la Anatolia Oriental después de su condena por el Tribunal Supremo de Yassi-Ada, que liquidó el régimen caído, que después no ha cesado de renacer de sus cenizas.

Una amnistía política general se presenta en forma de un dilema: derrumbamiento del órden actual con los gritos de victoria del Adalet y, como consecuencia, una intervención del Ejército y de los estudiantes con amenaza de guerra civil. La puesta en libertad provisional y condicional del ex-Presidente de la República en el régimen de Menderes, Yelal Bayar, a causa de su enfermedad y en consideración a sus 81 años ha producido en el país toda una serie de reacciones y repercusiones en sentidos contrarios, que han quebrantado o afirmado las convicciones con vistas a acciones futuras.

La propaganda reaccionaria multiplica sus redes de difusión y se dedica a minar las bases del Gobierno de coalición que ostenta un poder precario, gracias a la vigilancia del Ejército y de los estudiantes. En estas condiciones de inestabilidad política, el Gobierno, paralizado por corrientes opuestas, no consigue hacer una obra útil. A pesar de la llegada de centenares de millones de dólares frescos, la situación económica continúa siendo desfavorable. El plan quinquenal turco, aún antes de haber empezado a funcionar, se ve objeto de un sabotaje más o menos declarado por parte de los reaccionarios profesionales que explotan la miseria pública con fines políticos.

Los negocios están estancados, la incertidumbre política ha cohibido las iniciativas privadas. Una amenaza de inflacción ha pesado sobre los asuntos en estas últimas semanas provocando una disminución de las transaccilones. El Primer Ministro Ismet Inanu, para vigorizar el mercado, ha creído oportuno intervenir mediante una declaración de apaciguamiento "El Gobierno tiene la suficiente experiencia para oponerse a una posible inflacción. La estabilidad política ha aumentado, y el Gobierno de coalición que tengo el honor de presidir ha sabido oponerse a las actividades que pueden perjudicar la marcha de los negocios. Nada anormal se produciría aunque me retirase de la Presidencia del Consejo. Es de destacar el optimismo de este anciano, ex-Generalísimo, ex-Presidente de la República y jefe vitalicio del Partido republicano del pueblo heredado de la línea Kemal Ataturk.


# Para cargo Director Administrativo

**ADJUNTO DIRECCION** o puesto responsabilidad similar ofrécese **INTENDENTE MERCANTIL** con actuación varios años en Empresas minero-industriales, incluyendo dedicación especial asuntos laborales.

Empresas interesadas dirigir la correspondencia al **Apartado** 1.082 (ref.ª "Dirección") Bilbao.


# Reunión de ministros en Washington para tratar de las condiciones sanitarias en Hispanoamérica

## Asegura Ydígoras que Rusia únicamente retiró de Cuba las cajas de los proyectiles

Miami.—El general Miguel Ydígoras Fuentes, ex-presidente de Guatemala, ha manifestado que los rusos retiraron solamente de Cuba los embalajes tubulares de sus proyectiles, dejando éstos ocultos en cuevas de la isla.

Añadió que los Estados Unidos, al hacer «el recuento de proyectiles incurrieron en una falsa evaluación, puesto que contaron solamente las cajas de los proyectiles».

«Nosotros ofrecimos a los Estados Unidos —terminó diciendo— el territorio guatemalteco para instalar proyectiles en la retaguardia de Fidel Castro, pero el ofrecimiento fue rechazado.»

**DESTRUCCION DE UNA BASE**

La Habana. — Las fuerzas gubernamentales han desmantelado una base de ataque que los "contra - revolucionarios" habían intentado situar en la zona Norte de la provincia de Las Villas, según informa el comandante Raúl Menéndez Tomassevich, segundo jefe de las fuerzas armadas de las provincias centrales, en una reunión popular.

Menéndez Tomassevich no precisó la fecha de su "operación de limpieza". Por otra parte, denunció la acción de ciertos sectores religiosos, que tratan de atacar al régimen, "abusando de la ignorancia de los paisanos".—Efe.

**REUNION DE MINISTROS DE SANIDAD**

Washington. — Los ministros de Sanidad de los países de Hispanoamérica y Estados Unidos han dado comienzo a una reunión en la que se programarán amplios proyectos sanitarios en la zona comprendida en el plan de alianza para el progreso de Kennedy.

**PROTESTA POR HABERSE IZADO UNA BANDERA COMUNISTA**

Monterrey (Estado de Nueva León, Méjico). — Los padres de los niños que asisten a una escuela elemental en la población de Sabinas Hidalgo, cerca de Monterrey, han manifestado que sus hijos serán dados de baja en este centro docente en señal de protesta por haberse izado en el edificio del colegio una bandera comunista que dio lugar a que se promovieran disturbios.

**ATAQUE A LA GUARNICION DE UN PUEBLO HONDUREÑO**

Tegucigalpa. — Unos desconocidos atacaron a la guarnición del pueblo Concepción de María, en el Sur de Honduras, según se informa.

Los atacantes causaron la muerte a cuatro soldados y huyeron con todas las armas de la pequeña guarnición.—Efe.

**DETENIDOS PARA SER INTERROGADOS**

San Juan de Puerto Rico.— Ocho refugiados cubanos entre los que se encontraban una mujer y un hijo suyo de diez años, han sido detenidos en esta capital para ser interrogados por las autoridades de inmigración norteamericanas, después de que pasaron seis días en el mar a bordo de una pequeña embarcación pesquera.

La lancha motora "Norma" en ruta de Miami (Florida) a San Juan, capturó al grupo con su embarcación a unos 50 kilómetros al Norte de Cuba el viernes último.

# Homenaje a una niña de Bilbao

Bilbao.—En los estudios de Radio Bilbao se ha celebrado esta tarde un curioso y simpático acto. La niña María Dolores Laucirica, de cuatro años de edad, ha sido obsequiada con dos pichones y un diploma. Este obsequio obedece a que salvó recientemente a una paloma mensajera que se posó hambrienta en una de las ventanas de su casa. La niña le dió de comer, la acarició y la cogió para cuidarla. Al comprobar los padres de la pequeña que aquella paloma estaba anillada y pertenecía a la Real Federación Colombófila española, la entregaron a la Sociedad Colombófila de Santa Marina, de Bilbao. Esta entidad para premiar el gesto de la

**La vacuna contra la polio no tiene peligro ni da reacción. El Ministerio de Trabajo ha orde-**

M.E.C.D. 2017

# Toros

# Alternativa de "El Suso", en Valencia

## Pedrosa fué muy ovacionado el domingo en Sevilla

## Cogidas de "El Imposible", Armando Conde y "El Cordobés"

**LAS CORRIDAS DEL DOMINGO**

En Sevilla se inauguró la temporada en la Maestranza. Fueron lidiados siete toros de don Lisardo Sánchez de Bótoa, de Badajoz, bien presentados, pero duros y poderosos. Los hermanos Angel y Rafael Peralta rejonearon el primero y escucharon ovaciones. Al final dieron la vuelta al ruedo. Rafael Pedrosa escuchó una fuerte ovación y muchas palmas en el primero de lidia ordinaria. También volvió a ser aplaudido en el cuarto. El portugués José Julio, ovacionado en uno y gran ovación, vuelta y saludos en el quinto. Andrés Hernando, ovacionado en los dos.

Con toros de Guardiola, terciados, pero con mucha casta y bravos, actuaron en la "Monumental" de Madrid Juanito Bienvenida, José María Clavel y Antonio de Jesús, que tuvieron una actuación anodina, aburriendo al público. El único que escuchó aplausos fue Clavel, en su primero.

También resultó deficiente la corrida de Barcelona, donde fueron lidiados toros del Conde de Mayalde, bien presentados, bravos y codiciosos. "Curro" Girón, ovación en uno y protestas en el otro; "El Trianero", aplausos en los dos; "Miguelín", ovación, petición de oreja y vuelta en el tercero y palmas en el último.

La corrida de Málaga resultó un mosaico de ganaderías, pues fueron lidiados tres toros de Samuel Flores, dos de Germán Gervas y uno de Eugenio Marín. Fermín Bohorquez, en el de rejones, ovación, petición de oreja y vuelta. Antonio Bienvenida, palmas en uno y ovación, petición de oreja y vuelta en el otro; Antonio Campos "El Imposible", ovacionado en el segundo. Una oreja en el quinto, que le corneó. Pasó a la enfermería, donde se le apreció una herida de doce centímetros en el muslo izquierdo, de pronóstico menos grave. Manuel Murcia "Manolé", mal en uno y aplausos en el último.

Fue inaugurada la temporada en Jaén, con toros de Francisca García Villalón de Camacho, grandes y broncos. Gregorio Sánchez, pitos en los dos. Luis Segura, pitos en uno y ovación, petición de oreja y vuelta en el otro. Rafael Chacarte, ovación y dos vueltas en uno y una oreja en el que cerró plaza.

En Zaragoza, con lleno completo, se lidiaron seis toros del Conde de Mayalde, bien presentados. Fermín Murillo, ovación, petición de oreja, vuelta y saludos en el primero y ovación, una oreja y vuelta en el cuarto. Diego Puerta, ovación, petición de oreja y vuelta en sus dos toros. "El Viti", aplausos en el tercero y gran ovación, dos orejas y vuelta en el sexto.

Toros de Juan Cobaleda fueron lidiados en Murcia y resultaron codiciosos. El rejoneador don Alvaro Domecq, ovación, petición de oreja y vuelta. "Pedrés", aplaudido en el primero de lidia ordinaria y ovación, petición de oreja y vuelta. "Pedrés", aplaudido en el primero de lidia ordinaria y ovación, petición de oreja y vuelta en el cuarto. "Mondeño", ovación en uno y gran ovación, dos orejas, rabo y vuelta al ruedo en el quinto. Paco Camino, pitos en su primero y gran ovación en el que cerró plaza.

**NOVILLADAS**

Hubo un gran número de novilladas de todo orden, destacando los triunfos de los siguientes diestros:

José Serrano "Joselillo (una oreja) en "Vista Alegre" (Madrid); Manolo Cuevas (una oreja) y Carlos Rivero (una oreja) en San Sebastián de los Reyes; el rejoneador Navarro Ordenes (dos orejas), "Niño de Oro" (dos orejas) y Gallardo (una oreja) en Gerona; "El Pireo" (dos orejas), "Zurito" (una oreja) en Jerez de la Frontera; "Curro" Montenegro (dos orejas) y Antonio Segura (tres orejas y un rabo) en Granada; el rejoneador mejicano Gastón Santos (que hacía su presentación en España) cortó una oreja en Cádiz. También alcanzaron trofeos en esta plaza Oropesa (una oreja) y Jiménez Márquez (dos); "El Puri" (dos orejas) en La Línea de la Concepción; "Espartaco" (una oreja) y José Fuentes (tres orejas y salida a hombros) en Linares; "El Bala" (una oreja) en Pamplona; "Mondeño" II (tres orejas) y Gómez Terrón (una oreja) en Córdoba; Gregorio García (una oreja), Antonio Sánchez (una oreja) en Alcalá de Guadaira; Manolo Herrero (una oreja) y José María Membrives (dos orejas) en Benidorn.

En Vitoria, el diestro burgalés Santos Santos "Serranillo" fue ovacionado en su primero y oyó dos avisos en el cuarto, por ponerse pesado con el estoque. Fernando Martínez, "El Estudiante", ovación y vuelta en uno y dos avisos en el otro; Antonio Mármol, silencio en uno y un aviso en el último.

**COMO VIO LA ACTUACION DE PEDROSA EL CRITICO TAURINO DE LA "HOJA DEL LUNES" DE SEVILLA**

Sevilla (especial para DIARIO DE BURGOS).— La "Hoja del Lunes" se hace eco hoy de la actuación valerosa y destacada de los tres diestros que lidiaron el domingo la dura corrida de don Lisardo Sánchez, en el primer festejo de la tradicional feria sevillana.

El cronista "El Chico del Baratillo" dice, ocupándose de la pelea de los astados: "De excelente presentación el encierro del ganadero extremeño, con cierta disparidad en la pelea que hicieron con los jinetes. Esto dió motivo por tanto a que casi todos llegasen agotados al último tercio y un tanto tardos y con mucho sentido a la muleta, lo que motivó que presentaran dificultades en el Pedrosa, agrega: "La tarde de ayer fue una demostración de valor y lucha de los tres diestros, impregnados de toreríamo en el desenvolver de sus actuaciones. Porque Rafael Pedrosa lo demostró así a lo largo de su labor, especialmente en el segundo. Mostró siempre sus deseos de resaltar su labor en esta inaugural, habiéndolo logrado en el manejo de su capote valeroso y artístico. Así su larga cambiada en su primero, en muletazos colosales y toreros, para después, en su segundo, desarrollar con un valor temerario, un toreo de clase y mando, peleando con su enemigo en todo momento, pero con dominio y buen sentido, siendo alcanzado en un derechazo aparatosamente, sin consecuencias, siguiendo sin amilanarse. La faena fue elogiada entre acordes musicales al apreciar que el diestro, lo mismo que en su primero, había conseguido cuanto se le podía hacer a sus toros, ambos de bas ante cuidado. Mató a su primero de media buena, escuchando una gran ovación y a su segundo de tres pinchazos y estocada superior, no escuchando la ovación que merecía su faena. En suma, una tarde de preciada actuación para los aficionados".

Podemos agregar, para conocimiento de los aficionados burgaleses, que los dos toros que le correspondieron a Pedrosa, dieron un peso en vivo de 586 y 524 kilos y ambos resultaron de mucho sentido, duros y poderosos, como el resto del encierro.

**LOS FESTEJOS DE AYER**

Barcelona. — Segunda corrida de Pascua en la plaza "Monumental". Buena entrada. Seis toros de Baltasar Ibán, bien presentados. El tercero fue condenado a banderillas negras. "Pedrés", ovacionado en los dos. "El Viti", ovación, una oreja y vuelta en su primero y silencio en el otro. Andrés Vázquez, silencio en uno y ovación, una oreja y vuelta a hombros en el último.

—Palma de Mallorca.—Un novillo de José Solís de Casablanca, para el rejoneador don Alvaro Domecq, que fue ovacionado y dió la vuelta al ruedo. Seis toros de doña Pilar y don Manuel Sánchez Cobaleda, bien presentados, pero que dieron un juego desigual. Luis Segura, ovación, petición de oreja y vuelta en su primero y gran ovación, una oreja y dos vueltas al ruedo en el cuarto de lidia ordinaria. Diego Puerta, pitos en el segundo y ovación, dos orejas y vuelta en el otro. Paco Camino, aplausos en el tercero y protestas en el último.

—Valencia.—Tres toros de Emilio Arroyo y otros tres de La Cova. Primeramente actuó con un toro de Javier Molina el rejoneador Angel Peralta, que fue ovacionado. Jesús Murciano "El Suso", que tomó la alternativa de manos de Armando Conde, fue ovacionado y dio la vuelta al ruedo en su primero y oyó aplausos en el último. Armando Conde, fue ovacionado y dio la vuelta al ruedo en su primero. Rafael Chacarte, ovación, petición de oreja y vuelta en el tercero y pitos en el último. Armando Conde fue cogido por su segundo y pasó a la enfermería. Despachó al toro Chacarte y oyó aplausos. Conde fue curado de una cornada en la región lumbar izquierda, de unos diez centímetros de extensión, con dos trayectorias, de 12 y 8 centímetros, de pronóstico menos grave.

Hubo también diversas novilladas, en las que triunfaron los siguientes diestros:

"El Caracol" (dos orejas y rabo), "El Cordobés" (dos orejas) y "El Filigranas" (una oreja) en Murcia.

En esta plaza "El Cordobés" fue cogido por su segundo y sufrió una herida en el muslo izquierdo, con dos trayectorias, de pronóstico reservado. Después de curado en la enfermería salió con dirección a Madrid, para su ingreso en el Sanatorio de Toreros.

**UN TORO DE MEDIA CASTA SIEMBRA EL PANICO EN LAS CALLES DE MEDINA DEL CAMPO**

Medina del Campo.—Un toro de los llamados vulgarmente pascuales, por ser destinados al sacrificio después de los días de abstinencia, que era de media casta, rompió las cuerdas con que estaba amarrado en el matadero municipal y salió a la calle, sembrando el pánico entre los viandantes. El animal se situó en la plaza de Santo Tomás, en la calle de Valladolid, donde se intentó reducirlo, sin lograrlo. Luego siguió por la calle de La Alegría, donde embistió a un matrimonio que se dirigía a su domicilio, portando diversos platos que quedaron hechos añicos. Los esposos salieron indemnes del trance. El animal, que era un toro de gran corpulencia, pues pesaba 800 kilos, pudo, finalmente ser reducido, no sin que se registraran otros episodios, con sustos y carreras.

la calidad de...
Una buena impresión
sólo tiene un nombre
imprenta
fotograbado
encuadernación
Talleres

# Llega a Burgos una excursión del Círculo turístico de Burdeos

## Visitaron la Catedral y fueron recibidos por el presidente de la Diputación

Ayer permaneció unas horas en nuestra ciudad una nutrida comisión del Círculo turístico de Burdeos, formada por 30 destacadas personalidades representativas de la vida cultural de dicha ciudad bordelesa, las cuales han aprovechado las vacaciones de Pascua para realizar una jira por Castilla, y dentro del espíritu que anima a la indicada entidad y que se orienta hacia la exaltación e intercambio de las relaciones culturales y artísticas entre los países europeos.

A su llegada a Burgos fueron recibidos por el delegado provincial de Información y Turismo, señor Villalaín. En compañía de éste y del jefe de la Oficina de Información de Turismo, señor Martín López, visitaron la Catedral y San Nicolás, siendo recibidos después en la Diputación por su presidente señor Dancausa que les dirigió unas cariñosas palabras de bienvenida y salutación, resaltando los fraternales lazos hispano-franceses, y los vínculos que, en el orden cultural, unen a Burgos con la nación vecina.

Por su parte, el presidente del expresado Círculo de Burdeos, tras de presentar al señor Dancausa a las personalidades que formaban en la expedición, correspondió con emocionadas palabras de gratitud por la hospitalaria acogida que se les había dispensado, manifestando la gratísima impresión que Burgos les producía no sólo por la incomparable belleza de su patrimonio artístico e histórico sino por la profunda humanidad de sus habitantes y la estima que guardan hacia Francia.

Prometió repetir la visita y al referirse a su paso por nuestra provincia, elogió también el tipismo y el paisaje que acababan de contemplar en su viaje desde Salamanca y Valladolid.

Las indicadas personalidades francesas fueron obsequiadas con folletos de divulgación turística, y al final almorzaron en el hostal "El Cid" a base de platos típicos.

Finalmente, emprendieron viaje de regreso a Francia, no sin manifestar su gratitud al delegado de Información y Turismo por las atenciones que les habían dispensado durante su estancia en Burgos.

# Cuatro verónicas y media...

## *La novillada inaugural de la temporada resultó anodina.-- Juan Antonio Molina premiado con la oreja de su primero*

Juan Antonio Molina y José María Jiménez, con el sobresaliente, José Alberto Escolar, momentos antes de iniciar el paseíllo, en la novillada inaugural de la temporada.

(Foto FEDE)

**Ya estamos metidos en harina, otra temporada más, dispuestos a emitir nuestros modestos juicios críticos, sobre los festejos que han de ofrecérsenos en el curso del año. Vaya por delante, para los lectores que nos distinguen con su atención, el saludo afectuoso del cronista y el deseo de que podamos dar el "cerrojazo" al año taurino, con idénticas facultades físicas, como al presente.**

**Pasemos al toro, que en este caso son novillos. El festejo inaugural de la temporada, en fecha tan taurina como la Pascua de Resurrección, tenía poca fuerza taquillera, por lo reducido del programa y el carácter económico de la función. Pero aún así el público respondió bien y casi llenó medio aforo, en una tarde de sol radiante, que invitaba a situarse en los tendidos. La diversión escaseó y el festejo, que tuvo unos comienzos prometedores, fue perdiendo interés, para terminar en un ambiente anodino y aburrido. Menos mal que los muchachos que el domingo se vistieron de luces estuvieron breves y en hora y cuarto echaron fuera la corrida.**

**Del granadino Juan Antonio Molina poseíamos buenas referencias, pues no en vano ha toreado bastante en plazas de nuestra provincia. El muchacho, que acusa el lógico desentrenamiento de principios de temporada está placeado, conoce recursos y domina el oficio, evidenciando además un valor consciente y buenas maneras toreras, tanto con la capichuela como con la muleta. Las verónicas con que sujetó de salida al primero de la tarde tuvieron empaque y también le echó salero a las chicuelinas, con lo que se metió al público en el bolsillo. En la faena, brindada a la plaza, comenzó doblándose bien con el novillo para traerlo a mandamiento y luego intentó toda clase de pases, sin centrarse con su enemigo, pero también sin perderle la cara, tratando en todo momento de ganarse palmas y olés, que el público no le regateó. Cobró una estocada tendida y entre los generales aplausos de la concurrencia paseó en triunfo por el ruedo, exhibiendo un apéndice auricular, con que le premió la presidencia, para terminar por salir a saludar al tercio.**

**En el tercer novillo, que se traía su guasa y buscaba por el único pitón sano —era mogón del derecho—, ya no nos gustó tanto. Unas verónicas salerosas de recibo, unos lances de frente por detrás, que aplaudió el público y una faena anodina, con más voluntad que acierto, logrando unos naturales desligadillos y otros pases por alto, después de sufrir fuerte y serio trompicón. Al matar emborronó aún más la plana y atizó un metisaca con alevosía y tres sangrías aún más deficientes, que el público protestó sonoramente. Cuando se retiró entre barreras, la indiferencia flotaba sobre los tendidos. Juan Antonio apuntó cosas buenas y supo aprovechar la bondad y bravura del primer novillo para divertir al público. En el tercero se descompuso a mitad de faena y acabó más nervioso que un flan. Le concedemos crédito, no obstante, para poder juzgarle con más conocimiento de causa, cuando podamos verle otra vez.**

**Nos sorprendió el sevillano José María Jiménez —buena planta de torero— con sus primorosas verónicas al segundo astado de la tarde. Un viejo aficionado, buen amigo del cronista, nos decía que, por un momento, acababa de ver a Belmonte redivivo. (Nosotros, lo confesamos, no alcanzamos a ver al "pasmo de Triana". Cerró el sevillano la serie de esos lances de buen cante, con una media garbosísima y las palmas cho intentó acoplarse con el novillo, —que también era bravo— y como los peones no le habían parado adecuadamente, el torero estuvo a merced del astado. Buscó el lucimiento y sacó algunos derechazos, pases por alto, trincherillas de la más pura escuela sevillana y adornos, pero acabó embarullándose y salieron a relucir los trapazos sin ton ni son, que acabaron por descomponer al astado. Dos pinchazos bien señalados y una estocada de través dieron en la arena con el burel y para el torero hubo ovación fuerte y vuelta a la redonda.**

**En el cuarto pasó casi desapercibido. Unos lances con mucho baile de pies, ante un pregonao que embestía a la andada y que acusó mansedumbre desde los primeros capotazos y, una faena que brindó a don Ramiro Amírola y en la que apenas logró parar una vez al novillo. El bicho no admitía más que una muerte por la vía rápida, pero Jiménez se obstinó en torearle y, ciertamente, no lo consiguió y además aburrió al público. Matando lo hizo con alevosía. Atizó un sablazo feo en los costillares, para rematar con la espada de cruceta, cuando al presidente se le había "parado" el reloj.**

**El sobresaliente local José Alberto Escolar metió su capote en los novillos tercero y cuarto y salió indemne del compromiso, que no es poco. "Tachiras", con la cacheta, "como nunca"...**

**De los cuatro novillos del hierro de don Antonio Martínez, primero y segundo resultaron bravos e ideales para la lidia, especialmente el que abrió plaza. Los otros dos feos y con mucho sentido, llegaron muy mal lidiados y avisados a la muleta. El último resultó además un manso y no hubo forma de hacerle embestir dos veces seguidas. Pesaron en canal, por orden de lidia, 204, 209, 173 y 170 kilos, respectivamente.**

**En el palco presidencial tomaron asiento el comisario de Policía señor De la Hoz, el asesor don Vicente de la Brena y el inspector veterinario municipal don Mariano Aguilar.**

**Según nuestros informes, el día 1.º de Mayo tendremos el segundo festejo novilleril de la temporada, con la presentación de "Oliveño", el muchacho que se ha hecho popular y simpático entre los taurinos, desde que se puso a las puertas de nuestra plaza, pidiendo una oportunidad. ¿Quién o quiénes le acompañarán en el cartel?**

**CHAMARILERO**

# Cruz Roja Española

## Cursos de socorrismo

El pasado domingo tuvo lugar en Villarcayo la inauguración de los Cursos de Socorrismo organizados por la Cruz Roja Española. El acto fue presidido por el señor alcalde y concejales del Excmo. Ayuntamiento; teniente de la Guardia Civil, el profesor de los Cursos, doctor Buitrago; el inspector primer jefe; el oficial ayudante, señor Marquina y don Urbano Castrillejo. Al acto asistieron el total de los 123 alumnos matriculados. Hizo uso de la palabra el señor Marquina, quien presentó al inspetcor provincial como organizador de los Cursos y dió normas para el desarrollo de los mismos. A continuación hizo uso de la palabra el inspector provincial primer jefe, señor Garzón, que después de exaltar las virtudes acogedoras de Villarcayo, explicó la maravillosa misión que tienen a cumplir los socorristas. Por último el señor alcalde declaró abierto el cur-

# Camino de Compostela, han pasado por Burgos tres peregrinos navarros

## *El arzobispo les recibió paternalmente*

A mediodía del domingo llegaron a nuestra ciudad los tres navarros que peregrinan a Compostela siguiendo la ruta de las peregrinaciones jacobeas y con el fin de informarse sobre su estado actual y de revitalizar espiritualmente el ambiente cultural y religioso de nuestra Patria, de cara al Año Santo compostelano, jubileo que tendrá lugar en 1965.

Son esos tres navarros, el párroco de Béarin don José María Jimeno y los vecinos de Estella don Antonio Roa y don Jaime Eguaras que realizan su piadosa caminata con la indumentaria de los antiguos pereje en un carro arrastrado por una mula.

Desde Ibeas de Juarros cubrieron la última etapa hasta nuestra ciudad, después de haber solemnizado la Vigilia Pascual en dicho pueblecito. Les acompañaban, en un automóvil, dos parientes del señor Roa, quienes aprovecharon el día festivo para unirse a ellos en su arribo a la Cabeza de Castilla.

Ya en Burgos se dirigieron al Hospital del Rey. En su honor fueron echadas al vuelo allí las campanas siendo recibidos por las Hermanas de la Caridad del Hospital de San Juan, capellán y administrador, así como por los vecinos de aquel barrio. En la iglesia del Hospital del Rey rezaron una estación a Jesús Sacramentado y entonaron una Salve popular.

Despues visitaron la ermita de San Amaro, en cuyo lugar les dirigió una alocución el capellán. Tras de almorzar en el Hospital de San Juan, fueron a la Catedral y al palacio episcopal. El Prelado, insigne navarro, Dr. Pérez Platero recibió paternalmente a sus paisanos y bendijo sus piadosos y patrióticos propósitos, firmando en el libro que portan para acreditar la marcha de peregrinación a tierras del Apóstol.

Los tres navarros que salieron de Roncesvalles el pasado lunes día 8, abandonaron ayer nuestra ciudad, a las ocho de la mañana. Operadores del NO-DO y Televisión filmaron la salida desde el Hospital del Rey, tan entrañablemente unido a la historia de las primeras peregrinaciones a Compostela.

Su etapa fue Burgos-Castrojeriz, y desde esta localidad continuarán directamente hasta Compostela.

El sacerdote don José María Jimeno manifestó su complacencia por su estancia en Burgos y reiteró la finalidad que a él y a sus dos acompañantes les movían en el empeño: estudiar sobre la propia marcha las condiciones actuales del restaurado Camino de Santiago y revitalizar con un sentido de proyección cultural y religiosa, el espíritu de los católicos, con vistas al Año Santo jacobeo, acontecimiento que atraerá, sin duda, a un ingente número de peregrinos de la Europa cristiana.

(Foto FEDE)

# Normas sobre el derecho de opción de los trabajadores independientes y socios cooperadores acogidos al mutualismo

Una disposición del Ministerio de Trabajo, establece el derecho de opción de los trabajadores independientes y socios cooperadores acogidos al mutualismo laboral por el artículo 21 en régimen de afiliación voluntaria. Dicha disposición publicada en el B. O. E. del día 11, contempla, dentro del actual momento evolutivo del mutualismo laboral, aquellas situaciones que se hace preciso resolver, "de quienes por haber sido anteriormente trabajadores por cuenta ajena y pasar a tener la condición de trabajadores por cuenta propia, continúan en sus mutualidades de origen como socios voluntarios, acogidos al artículo 21 del reglamento general del mutualismo".

Dicho artículo 21 con el generoso espíritu social que inspira toda la ordenación mutualista, hace posible y regula la afiliación voluntaria, a la que pueden acogerse quienes cesen en el trabajo por cuenta ajena y cumplan los requisitos establecidos en el referido artículo.

La mayoría de estos socios voluntarios son de aquellos trabajadores que la O. M. contempla y que han pasado a serlo por cuenta propia. Parece lógico que, creadas las Mutualidades Laborales de trabajadores autónomos, todos los que se encuentren en dicho caso queden afiliados y se incorporen a aquellas.

A quienes reunan las condiciones establecidas para su obligado encuadramiento en las Mutualidades de Trabajadores Autónomos, se les otorga el derecho de opción, para afiliarse a las mismas o permanecer en su situación actual.

Dicho derecho de opción podrá ejercitarse hasta el 30 de Junio próximo, bastando que quienes quieran encuadarse en las Mutualidades de trabajadores autónomos lo manifiesten por escrito a la que les corresponda e igualmente a aquella donde en la actualidad figuren afiliados. De no hacerlo así, se entenderá que prefieren no alterar su situación en la que continuarán.

La afiliación de estos trabajadores a las Mutualidades de autónomos queda previsto que ha de verificarse siempre "en iguales condiciones y con los mismos derechos que los establecidos para el encuadramiento inicial de sus propios mutualistas". Por tanto, los interesados habrán de efectuar previamente su encuadramiento sindical, no tener a su cargo más asalariados que el número establecido en cada grupo sindical y satisfacer las demás condiciones generales. Igualmente quienes tengan cumplidos sesenta años habrán de limitar su base máxima de cotización de acuerdo con la disposición transitoria primera de los estatutos de estas Mutualidades.

Ahora bien, a todos ellos les queda reconocido el período mínimo de carencia, que es de un año, con las ventajas inherentes a efectos de los derechos que pudieran corresponderles.

Análogo criterio se establece para los socios de las cooperativas industriales adscritos en la actualidad al artículo 21. Mas para resolver de forma definitiva y con carácter general la situación mutualista de los citados socios cooperadores, se determina que, con excepción de los ya acogidos al artículo 21, todos los demás sin limitación del número de socios que constituyan la cooperativa y el de trabajadores por cuenta ajena al servicio de la misma, tienen individualmente la condición de trabajadores independientes a los efectos de su incorporación a las Mutualidades de trabajadores autónomos, que se efectuará

Los socios cooperadores que en 1 de Junio de 1962 se hallasen encuadrados en sus respectivos grupos sindicales, con independencia de la edad que entonces tuviesen, deberán presentar sus hojas de afiliación con efectos a partir de la citada fecha, expirando el plazo para ello el 30 de Junio próximo.

A partir de dicho plazo la afiliación serán de oficio con los inconvenientes y el recargo que el artículo 5 de los estatutos señala.

Los socios cooperadores, que hayan adquirido tal condición con posterioridad a 1 de Junio de 1962 y hasta la fecha de publicación de esta orden y que reunan los requisitos de edad y demás exigidos para la afiliación, deberán formalizarla dentro del mismo plazo dicho, que termina el 30 de Junio.

Finalmente, y para lo sucesivo, todo socio cooperador, previo su encuadramiento sindical, vendrá obligado a afiliarse a su mutualidad dentro de los 30 días siguientes a dicho encuadramiento.—Cifra.

# Más información nacional

(Viene de primera página)

gunos restos de sus construcciones.

Desde entonces y, especialmente en los últimos veinte años, la labor de España en esta capital y su provincia ha sido verdaderamente eficaz en todos los sentidos.

La provincia de Ifni cuenta actualmente con unos 50 mil habitantes, la mayor parte nativos de los que unos 13.000 residen en la capital. Estos nativos se sienten íntimamente ligados a España y casi el cien por cien de ellos hablan el castellano. Muchos han visitado la península o Canarias y gran número de ellos dieron su sangre en nuestra Cruzada de liberación.

La provincia de Ifni está compuesta por una faja de terreno de unos 25 kilómetros de anchura media a lo largo de setenta kilómetros de costa aproximadamente.

España ha dado un mayor rendimiento a sus campos introduciendo grandes adelantos en su laboreo, incrementando la ganadería y, en general, no regateando esfuerzo alguno para lograr un alto nivel cultural, comercial y sanitario.

**EL SUBSECRETARIO DE AGRICULTURA EN VALLADOLID**

Valladolid. — En una entrevista mantenida por el subsecretario de Agricultura y el gobernador civil se ha puesto de relieve el interés de las primeras autoridades de la Nación por establecer el definitivo estudio que haga posible la realización del «Plan de Tierra de Campos», así como otros que afectan a diversas zonas de la provincia.

Ya ha sido aprobada una ley de aguas para el regadío y se preparan 35 equipos para la concentración parcelaria.

Con respecto al futuro industrial de los productos del campo, dijo que se emplazarán zonas para industrialización de Tordesillas, Peñafiel, Medina del Campo y Medina de Rioseco.—Cifra.

**REGRESO**

Zaragoza. — Ha regresado de su viaje alrededor del Mundo, de 40 días de duración, el capitán general de la Quinta Región militar, don Mariano Alonso Alonso, quien seguidamente de su llegada se hizo cargo del mando. Le ha acompañado en este viaje su esposa y ha tenido por objeto asistir a la ordenación sacerdotal de su hijo el Padre

# El TIEMPO

Madrid.—Durante la noche no se han registrado precipitaciones en ningún punto de la Península. Durante el día ha habido lluvias débiles en Galicia, que a última hora se han extendido a puntos del Cantábrico occidental y cuenca del Duero.

Predicción para el día 16.—En Galicia continuarán las precipitaciones por la noche, mejorando durante la mañana. En el Cantábrico, cuenca del Duero y centro, chubascos por la mañana, mejorando gradualmente a partir del mediodía. Más tarde este área de precipitaciones afectara a la cabecera del Ebro, Aragón y Cataluña, con riesgo de tormentas en puntos aislados, principalmente en el Pirineo. En Levante y Andalucia aumento de la nubosidad.

Las temperaturas de Madrid han sido de 19,8 grados a las 13,30 horas, y de 8,6 grados a las 5,30.

Las extremas de la Península han correspondido a Alicante y Huelva con 25 grados y a Soria con 2 grados.

# Disposiciones oficiales

Madrid.—El "Boletín Oficial del Estado" publicará mañana, entre otras, las siguientes disposiciones:

Justicia.—Ordenes por las que se nombran los siguientes jueces de Primera Instancia e Instrucción: de Ginzo de Limia a don Carlos María Bellver García Alix; de Muros, a don José María Botana López; de Medina Sidonia, a don Elías Dávila Lorenzo; de Alora, a don Manuel García López; de Ronda, a don Luis Lozano Moreno; de Reinosa, a don Valentín Pérez Fernández-Viña y de Santoña a don Manuel María Zorrilla Ruiz.—Cifra.

Hacienda.—Orden por la que se reglamenta los artículos 20 a 22, inclusives, y disposición transitoria de la ley 83/1961, de 23 de Diciembre, sobre desgravaciones tributarias.

Gobernación. — Resolución por la que se dictan instrucciones para la formación de la estadística en los presupuestos de las Corporaciones locales.

Educación Nacional.—Orden por la que se hace extensiva la aplicación de lo dispuesto en el Decreto de 5 de Mayo de 1954 a los profesores de Educación Física y formación del espíritu nacional de los centros oficiales de Enseñanza media y profesional que cumplan cinco años de servicios y se regulan las pruebas que en el citado decreto se disponen para que puedan disfrutar el aumento del 50 por 100 sobre su sueldo base anual.—Cifra.

**No cumplas friamente la orden de un simple blanqueo; debes hacerlo si tu vivienda lo**

M.E.C.D. 2017

# Burgos conmemoró con todo esplendor y solemnidad la Pascua de Resurrección

## En la Catedral ofició de Pontifical el arzobispo asistiendo a la ceremonia el obispo auxiliar el capitán general y el Ayuntamiento

### Al final el Dr. Pérez Platero dió la Bendición Papal

Con un día espléndido, y verdaderamente primaveral, se celebró en nuestra ciudad la Pascua de Resurrección cuya tónica fue el fervor y devoción para así honrar a Cristo y celebrar su triunfo sobre la muerte y sobre sus enemigos.

Cristo ha resucitado y en su honor la Iglesia desplegó todo el esplendor de su culto. Los fieles acudieron en masa, llenando los templos y acercándose en número incontable a comulgar.

Las calles y paseos se vieron animadísimos, ansiosas las gentes de sol, después de los días tan fríos y lluviosos padecidos.

**EN LA S. I. CATEDRAL**

En la Catedral hubo un solemne pontifical, a las diez y media de la mañana. Terminada Prima, el Cabildo salió a la puerta de Santa María para recibir al Rvdmo. Prelado, doctor don Luciano Pérez Platero, que llegó vestido de capa magna y luciendo sobre su pecho las Medallas de Oro de la Ciudad y provincia. Le acompañaban el obispo auxiliar, doctor Mansilla Reoyo.

Ambos oraron unos momentos ante el Santísimo Cristo de Burgos y acto seguido el Rvdmo. Sr. Arzobispo subió a su trono del presbiterio entonando Tercia solemne, que cantó la Capilla mientras S. E. Rvdma. se revestía de los ornamentos pontificales. El obispo auxiliar ocupó su silla en el coro.

Numerosísimo público llenaba la Catedral. Al pie de la escalinata del presbiterio se encontraban, en sitiales preferentes, el capitán general de la región, teniente general don José Samaniego y Gómez de Bonilla y su distinguida esposa. La Corporación municipal, representada por los tenientes de alcalde señores Bienzobas, Alberdi, García Antón, García Linares, Villaverde y Redondo; capitulares señores Gamarra, Hernando y Martín Zabalza, y secretario Sr. Benavides y presidida por el alcalde, don Honorato Martín-Cobos, ocupaba el tradicional «celemín», bajo mazas.

Revestido de sus ornamentos, el doctor Pérez Platero, dió comienzo el solemne pontifical, actuando de prebítero asistente el deán, monseñor Díez y Díez (don Buenaventura); de diáconos de honor, los señores Arnáiz y Niño, y de diáconos de misa, los señores Rebollo y López López.

La predicación corrió a cargo del magistral señor Cigüenza y la capilla, escolanía y coro del seminario interpretaron la pontifical de Goicoechea, a cuatro voces, dirigiendo la capilla el maestro Belzunegui y el coro el maestro Bravo.

Al finalizar, S. E. Rvdma. impartió la bendición papal a todos los presentes, entre quienes figuraban miembros del Clero secular y regular, monjitas y militantes de Acción Católica y de asociaciones apostólicas de seglares.

# La Caridad en la Iglesia

**CASO NUMERO 161.—Comunidad de Religiosas necesita máquina de coser. Presupuesto, 3160 pesetas.**

(Solamente nos pidieron que nos acordásemos de los pobres, cosa que procuré yo cumplir con mucha solicitud. (Gal. 2-10).

**RELACION DE DONATIVOS PARA LA PRESENTE SEMANA**

De un desconocido, 600 pesetas; de un jocista, 25; C. L., 50; A. Ceballos, 500; Bienvenido Pascual, 100; nada, 100; una amante de los pobres, 50; L. G. M., 100; un matrimonio, 100; azul, 25; amante de los pobres, 50; F. P., 200; en un sobre blanco, R. A., 25; F. S., 50; M. V., 100; una señora que sirvió en Cáritas, 200; un cansado, 100; don Epifanio Escudero, 1.000; de una maestra, 400; José y María, 25; anónimo, 25; Estrella, 25; Mari Paz, 25; M. V., 15; A. L. M. 50.

PARA EL CASO 158.—Una señora, 25 pesetas.

PARA EL CASO 159.—Una señora, 25; anónimo, 500; de una terciaria carmelita, en memoria de sus padres, 25.

PARA EL CASO 160. — Un sacerdote, 50; D. G., para el caso más necesitado, 100; los Pepes, 50; viuda pobre, 10; Luis Fernando Barrios Gaona, 25; A. Ceballos, 500; Pilar Portugal, 5; una viuda, 25; anónimo, para el caso más necesitado, 50; anónimo, 25; L. V., 25; en un sobre blanco, un cualquiera, 100; de un comerciante "Spar", 100 pesetas; recibido por carta, para el caso más necesitado, 25; anónimo, 50.

**BURGOS POR ANDALUCIA**

Benito García, médico de Salas de Bureba, 500; María Jesús y Teresa Dolores, 200; maestra y niños de Cabia, 200.

**DONATIVOS EN ESPECIE**

Anónimo, sommier; un amante de los pobres, ropa; anónimo, un somier; un amante de los pobres, medicinas.

**DISTRIBUCION SEMANAL**

Comidas, 3.038 raciones.
Leche, 3.105 kilos.
Medicinas, 315 pesetas.
Vergonzantes, 550 pesetas.

**A todos nuestro agradecimiento en nombre de Cristo y de sus pobres.**

Los donativos se reciben en Cáritas diocesana, Martínez del Campo, 7; Casa Pérez Cecilia, Espolón, 2 y Radio Popular de Burgos, plaza de Alonso Martínez, 2)


**Talleres Gráficos**
"DIARIO DE BURGOS"
TARJETAS DE VISITA, CARTAS TIMBRADAS, SALUDAS, INVITACIONES, etc.
Haga sus encargos en


# AQUI, ARANDA
## Capital de la Ribera

**RESUMEN DE ACTUALIDAD**

Con la aparición de la primavera, en toda su plenitud, ha finalizado la Semana Santa Arandina, siendo su nota más destacada, en el día de Pascua la tradicional Bajada del Angel con su tipismo, su invariable sistema que es de todos conocido y que es una mezcla de fervor religioso y de regocijo de los pequeños en particular.

También, como nota de actualidad, podemos destacar el último encuentro de la temporada liguera en el Campo de Deportes y la insospechada derrota de la Arandina, frente a un Ciudad-Rodrigo, que de no haber sido por esta victoria tenía asegurado el descenso y de esta forma se salvará de él, poniendo al mismo tiempo a la Arandina en difícil situación, precisamente cuando estaba en perspectiva la solución de la continuidad, cuya noticia tenemos en cartera, pero hasta ver la clasificación del Grupo nos lo reservamos para otro día. Ha sido este resultado uno de esos que hacen época y ha caído como una ducha de agua fría por lo inesperado, hasta el extremo de que ni los mismos salmantinos pasaban a creerlo.

**EL SABADO SANTO EN ARANDA**

Como fin de la Semana Santa, el sábado por la noche se celebró la Gran Vigilia Pascual, en Santo Domingo a las 9, en San Juan, Santa María, Corazón de María, MM. Bernardas y Vera-Cruz, a las 11.

**DOMINGO DE PASCUA**

El domingo que amaneció un día magnífico, de verdadera primavera la gente acudió presurosa a la plaza de Santa María, para tomar posiciones y poder presenciar la tradicional Bajada del Angel con la visibilidad más conveniente.

Consiste esta ceremonia en un niño que saliendo de un globo suspendido encima de la Virgen que está cubierta con un manto negro, simulando un ángel, pues para ello va vestido así con sus alas y todo, desciende manoteando e imitando el vuelo y quita el manto negro a Nuestra Señora, elevándose otra vez con él. Terminada la ceremonia forma en la procesión debajo de las andas de la Virgen, portando en una bandeja el manto.

De ordinario es mucha la gente que se desplaza de los pueblos limítrofes para presenciar este acto y el domingo con el aliciente del buen día fue enorme la que se desplazó.

Después de la procesión que recorrió la plaza de Santa María, calle de Rodríguez de Valcárcel, plaza del Caudillo y Reyes Católicos, celebróse misa solemne, con asistencia del Ilustre Ayuntamiento en cuerpo de Corporación, predicando el párroco, Rvdo. D. Fidel Villaverde.

Durante el resto del día, las calles se vieron inundadas de caras alegres, propias del día y disfrutando de la primavera que tanto ha tardado en llegar, procurando por la tarde desplazarse fuera de la población ya que el tiempo se prestaba a ello.

**MUERTE SENTIDA**

En el vecino pueblo de Gumiel de Izán ha fallecido la señora doña Atanasia Molero, madre del coadjutor de la parroquia de Santa María de esta población R. D. Felipe Ontoso.

Para acompañar el sepelio del cadáver al Cementerio de dicha localidad se ha desplazado desde Aranda gran cantidad de gente.

A las muestras de sentimiento recibidas, unimos la nuestra muy sincera.


**Se traspasa**

**Droguería y Perfumería en Aranda de Duero, en sitio céntrico, muy acreditada, por no poderla atender. Informes, GESTORIA ESPINO Aranda de Duero**


# La Arandina se despide de la temporada con una derrota

Cuando menos se piensa surge lo inesperado y esto es lo que le ha pasado a la Arandina el domingo último. Un partido que sobre el papel, se presentaba como de trámite, por estas veleidades del destino, ha evitado el descenso al modesto Ciudad-Rodrigo y ha precipitado a la Arandina en una situación un tanto comprometida, por lo que su descenso o no está a merced de los resultados que se obtengan en otros campos del Grupo. Es como una de tantas formas de jugar que se utilizan, dejando todo a resultas del fallo del contrario y este sistema a veces tiene sus fallos.

Nadie esperaba este resultado tan seguro de un 3-1 adverso y decimos tan seguro, porque no es un resultado casual o por la mínima, sino que ese tanteo que el partido, por lo que fuere, mala suerte, decisiones arbitrales, exceso de confianza, nervios, etc., en la práctica es lo que cuenta.

Algunos dirán que el árbitro, quiso vengar a su compañero, también leonés, como el del domingo, tal vez fue así, o que existe un cierto interés en que desaparezca la Arandina como equipo, también puede ser, dándose la coincidencia de que está en nuestro poder una información, que reservamos para mañana, por la que se da la solución de continuidad a nuestro equipo, pero lo que muy pocos puede que digan es que la realidad del caso consiste precisamente en la individualidad con que se jugó en este último encuentro, en ese afán de ser uno sólo el autor de la jugada y del gol, en esa pérdida de tiempo en preparar la jugada, en ese regateo tonto por lucirse y dando tiempo para que los contrarios se situasen en condiciones para hacerse con el balón y claro cuando el contrario juega con codicia y rapidez, viene la que tiene que venir, que se pierden minutos, no se marcan tantos y se pierden los partidos.

Cierto que los jugadores no se ven entre sí más que en el terreno de juego y faltos de entrenamiento de conjunto no coordinan las jugadas y el esfuerzo que hacen es muy superior al que se realiza cuando existe una compenetración entre ellos, lo que se llama juego de conjunto.

El colegiado leonés señor Bayón, que no quiso saber nada, alineó a los equipos de la siguiente forma:

CIUDAD-RODRIGO. — Cefe; Borjas, González, Miche; Isidoro, Saracibar; Ramón, Juanjo, Evaristo, Santiago, Calvo.

ARANDINA. — Marchante; Gangoso, Petardo, Antonio; Miranda II, Eugenio; Pololo, Suárez, Félix, Saugar, Arias.

A los 2 minutos de juego se saca el primer corner contra el Ciudad-Rodrigo y a los 6 el único de la tarde contra la Arandina. Pese a que a los 8 se vuelve a sacar otro corner contra los visitantes, éstos logran igualar el juego que de dominados pasa a ser alterno, amparados en la pérdida de tiempo de los locales en la preparación de las jugadas, lo que hace ineficaces sus avances pues parece que cada jugador quiere ser el que marque. A los 12 minutos Juanjo, consigue inaugurar el marcador de un chut magnífico de abajo a arriba que después de pegar en la red bota el esférico dentro de la portería. Esto parece causar reacción entre los locales, pero a los 20 minutos, a centro de Román, Santiago remata a la red, estableciendo el 2-0 a favor de los salmantinos. Acosan los locales y se sacan sendos corners contra los visitantes en los minutos 25, 26, 30 y 31, pero con mala suerte en los remates, ya que en una ocasión Félix lo hace de cabeza y el balón pega en el larguero.

En la continuación, parece que los locales tratan de recuperar lo perdido e insistentemente acosan la puerta defendida por Cefe, sacándose corners contra la puerta salmantina en los minutos 6, 9, 11, 17, 18 y 19, sin consecuencias. En el minuto 22 Suárez, en un lío de jugadores lanza un fuerte chut que no ve Cefe y hace caer dentro de la red a Arias, consiguiéndose de esta forma el tanto local. Sigue la presión ribereña, se sacan nuevos corners contra la meta salmantina en los minutos 35, 35,30, 41 y 42 y al despejar este último Juanjo se hace con la pelota y en solitario avanza sobre la puerta local, burlando a Marchante que hace intención de salir a la desesperada y marca el 3.º y último tanto de la tarde, finalizando el encuentro con el resultado de 3-1 a favor del Ciudad-Rodrigo.

Los muchachos salmantinos han jugado con entusiasmo, serenidad y rapidez yendo a por todas, aunque acompañados por la suerte, pues se puede decir que las únicas veces que se han acercado a la puerta local, se han contado los tantos. El mejor de los 22, fue el Cefe, el portero mirobriguense que hizo un gran encuentro. Su defensa muy firme y dura, utilizando toda clase de procedimientos para evitar los tantos. En el resto del conjunto, si cabe, se puede destacar a Santiago. Una vez que se adelantaron en el marcador, jugaron a la defensiva, estableciendo un cerrojo que la delantera local, a pesar de su forcejeo por conseguirlo y su constante dominio que no se reflejó a la hora de contar goles.

La confianza que mostraron al principio los locales les perdió, pues cuando se dieron cuenta ya tenían dos tantos en contra y esa misma confianza motivó el tercer tanto, pues en ese momento estaban adelantados todos los jugadores locales en campo contrario, por lo que el tanto fue perfectamente legal.

J. S. J.


Ningún trabajador debe dejar a sus hijos sin vacunar contra la polio. El Ministerio de Trabajo por medio del Seguro de Enfermedad, pone a disposición de todos los españoles este medio de defensa de la salud.



**300 PLAZAS**

**AUXILIARES FEMENINOS DIRECCION GENERAL DE SEGURIDAD.-** Edad 18 a 30 años. No se exige título. Instancias hasta 22 Abril. Preparación y contestaciones impresas y al día por funcionarios del Cuerpo Técnico. Grandes éxitos convocatorias anteriores. Pida programa gratis (franqueo 2 peestas).
**ACADEMIA BILBAO**
Sagasta, 10 Madrid (4)


# ESTAFETA DE LA CIUDAD

## Cartas al DIARIO

Burgos, 15 de Abril de 1963.
Sr. Director de DIARIO DE BURGOS.
**Ciudad.**
Muy señor mío:

Le ruego tenga la amabilidad de dar cabida en las columnas de su periódico a la siguiente queja.

Ayer, domingo, se dió un hecho bochornoso en el castillo. Dos hermanitos que habían llegado a Burgos —tierra de sus padres— para pasar las vacaciones de Semana Santa en compañía de sus familiares, cuando se hallaban jugando en el cerro del castillo, fueron imprevistamente rodeados por una cuadrilla de muchachos desaprensivos, pilletes de la peor ralea, los cuales, de un modo «gangsteriano» intimidaron a esos dos niños, les registraron y, al ver que no podían sacarles ningún «tesoro», les arrebataron las publicaciones infantiles que llevaban.

Es un hecho vergonzoso que debe evitarse a toda costa por los procedimientos represivos que la Ley establece en estos casos.

Los padres de aquellos niños, en su hidalguía, no han querido, hasta la fecha, denunciar el hecho, pero un servidor —muy allegado a esa familia— lo pone en su conocimiento, por si estima que debe ser divulgado para que se tomen las medidas oportunas.

Atentamente le saluda,

**Un burgalés**

—o—

Sr. Director de DIARIO DE BURGOS.

Le agradecería a Vd. tenga la bondad de admitir para su publicación la siguiente carta abierta anticipándole mi agradecimiento.

El que suscribe la presente viene observando que son concedidos permisos para el pastoreo de las yerbas que se producen en las distintas zonas verdes del término municipal de la Ciudad y desde luego, son acertadas tales autorizaciones en los parajes de la Fuente del Prior, Cartuja y Fuentes Blancas; de acuerdo con la clase de plantaciones existentes en los parajes citados, que por ser plantas resinosas no son mordidas por el ganado lanar, ya que la tendencia de dicho arbolado es ganar altura sus ramas, evitándose al mismo tiempo el crecimiento excesivo de las yerbas que facilitan en muchos casos los incendios.

Pero he de advertir, que en los Parques del Castillo y San Miguel es un error la concesión de permisos para aprovechar los pastos con ganado lanar, teniendo en cuenta que las plantas existentes en estos últimos parques mencionados son «ornamentales» y sin resina por cuyo motivo el ganado que hoy pastorea en los mentados lugares les resulta muy agradable, mordiendo en las plantaciones nuevas cuyas ramas nacen y se desarrollan a nivel del suelo en todos los periodos.

Entiende el que suscribe las presentes líneas que debe emplearse en este caso el «aforismo» que el cambiar de opinión es de sabios, en evitación de la pérdida de las plantas por la voracidad del ganado existente en esta última zona mencionada y a quien correspondan van dirigidas las líneas precedentes de fácil comprobación sobre el terreno.

ESE - EME

# De Aquende CRONICA de MIRANDA y de Allende

**EL MIRANDES, DERROTADO POR EL IRUÑA EN PAMPLONA**

Pocas esperanzas había de puntuar en Pamplona el pasado domingo, después del tremendo fracaso habido en Anduva la jornada anterior.

Por una parte, la casi imposibilidad de alcanzar el segundo puesto de la clasificación y de otra, el que varios jugadores del Mirandés se alineaban lesionados, eran motivos más que suficientes para no esperar un triunfo de nuestros colores. Además los pamplonicas del Iruña tenían que sacar el partido adelante para huir de la zona peligrosa.

Esto quiere decir que la derrota del Mirandés no ha sorprendido a nadie y ha sido acogida con filosófica resignación, puesto que ya nadie confiaba en enmendar el traspiés dado frente al Beasain. Así es el fútbol. Toda una temporada plena de aciertos, para después, en un sólo partido, que se presentaba fácil sobre el papel, perder cuanto con tanto esfuerzo se había ganado.

El partido del domingo tiene poca historia, puesto que el Mirandés, desde que salió al terreno de juego, dió muestras de conformarse con lo que sucediera, sin ganas de jugar y roto su cuadro, por varios sitios. Es decir, se presentó en plan de liquidación, no como el conjunto puntero que ha sido a lo largo de tantas jornadas.

A las órdenes del colegiado navarro señor Martínez Zugasti, los equipos presentaron las siguientes alineaciones:

C. D. Mirandés: Solana; Sabas, Ibarlucea, Palix; Uncilla, Jáuregui, Abecia, Legorburu, Echeandia, Iturricha y Chola.

C. D. Iruña: Luquin; Monje, Larrainzar, Amantegui; Torrano, Latienda; Arraspia, Amador, Olave, Larrasaña y Azcárate.

En el Mirandés, como se puede apreciar, se acusan sensibles bajas, teniendo que ser cubierta una de ellas por Abecia, jugador del Mirandés Juvenil, aún varios de los jugadores que se alinearon se hallaban lesionados, cual es el caso, de Echeandia y Sabas, éste último, al finalizar el primer tiempo, tuvo que ser asistido en las casetas debido a la lesión nasal que sufrió contra el Beasain.

En cuanto al encuentro, que resultó pobre de juego, fue en todo momento favorable al Iruña, que a los diez minutos marcaba su primer gol, al rematar Arraspia de cabeza, un saque de esquina, aprovechando una salida en falso de Solana.

No hubo más variaciones en el marcador en esta primera parte. En la continuación, a los seis minutos, un gran avance del Iruña con centro de Larrasaña, que Olave, de fuerte tiro, convierte en el segundo tanto navarro. Los avances del Mirandés se estrellan todos ante la defensa iruñesa y no consiguen acortar distancias. A los 21 minutos de juego, el árbitro decreta penalty contra el Mirandés, que Azcárate lanza por encima del larguero, finalizando el encuentro con el resultado de 2-0 a favor de los locales.

Se lanzaron siete córners por el Iruña y seis de los mirandeses.

**COMENTARIO**

Como ya decimos al principio, nada esperábamos y nada hemos conseguido en este partido de Pamplona. El Mirandés, aún perdiendo y con una alineación de circunstancias, a poco que se lo hubiese propuesto, habría logrado por lo menos un empate, pero sus delanteros se empeñaron en hacer un juego de pase corto y sin profundizar, juego que favoreció a la defensa contraria. Se evolucionó en el centro del terreno mucho, pero sin orden ni concierto, lo que también fue un motivo más a favor del Iruña, que más decidido, supo aprovechar las pocas oportunidades que tuvo para alzarse con el triunfo. Una vez más, el jugador más pundonoroso y trabajador fue el veterano Uncilla, con él, la gran labor de Solana bajo los palos, que se hizo acreedor a muchas ovaciones. Unicamente tuve un fallo al efectuar la salida que supuso el primer gol para los locales.

Por el Iruña, destacamos a todos, que jugaron con mucho coraje y nervio y aunque no hicieron alarde de buen juego, sí pusieron el suficiente interés para lograr el triunfo.

**EL DEPORTIVO MIRANDES JUVENIL QUEDA FINALISTA EN EL TORNEO INTERNACIONAL DE KARLSRUHER (ALEMANIA) JUGARA LA FINAL CON EL BIRMINGHAM DE INGLATERRA**

El presidente del Club Deportivo Mirandés, don Jesús Bermejo, recibió ayer por la mañana un telegrama procedente de la ciudad alemana de Karlsruher, donde se está celebrando el Torneo Internacional de Fútbol Juvenil, cuyo texto íntegro nos facilitó amablemente el señor Bermejo y que decía así: Finalistas contra Birmingham. Todos bien. Enhorabuena. Mínguez".

De lo expuesto se infiere, que nuestros juveniles han llegado a la final del torneo y dirimirán el título de Campeones con el potente equipo inglés.

Por ahora carecemos de más noticias al respecto y hacemos votos por que el Deportivo Mirandés se traiga para Miranda de Ebro y España el título de Campeones de este importante Torneo Internacional.

De lograrlo así, no estaría demás se pensase para el año próximo, montar dicho Torneo Internacional en nuestra ciudad, circunstancia sumamente importante, que brindaría a los mirandeses y españoles todos, la oportunidad de presenciar encuentros de excelentes equipos de toda Europa, que se darían cita en nuestra población.

**SOCIEDAD MIRANDESA DE CAZADORES Y PESCADORES**

El señor presidente de la Sociedad Mirandesa de Cazadores y Pescadores, en uso de las facultades que tiene conferidas, anejas al cargo que ostenta, ha tenido a bien nombrar asesor-técnico honorario de la misma, al competente y digno capitán excedente del Benemérito Cuerpo de la Guardia Civil, don Pedro Arribas Alvarez.

**UNA COSA MUY FEA**

Hace unos días, presenciamos en la calle de Ramón y Cajal, de nuestra ciudad, una de las principales arterias de nuestra población, un caso, que por sus características, podemos calificar de insólito.

La citada calle, que había sido barrida como de costumbre y limpiada por los empleados municipales destinados al efecto, se vió de pronto invadida por un turismo de marca americana de los llamados vulgarmente "haigas", pero de los de antes, que materialmente invadió y sembró la calzada, cual de si trigo se tratara, de octavillas de una Casa comercial.

En resumen, que la calle citada, que momentos antes estaba limpia e inmaculada, se vió de pronto transformada en una papelera indecente, ante la pasividad del público que ni siquiera hizo mención de leer las octavillas comerciales.

Creemos que estos "publicitarios", que se amparan en el marco de un turismo y desaparecen al instante, deberían ser controlados debidamente.


**Nuestros teléfonos 2015 y 1280**



# guía facultativa

**A. López Gómez**
GARGANTA - NARIZ Y OIDOS
Consulta de 11 a 2 y de 4 a 6
Espolón núm. 28. Teléfono 3577

**JOSE M. RODRIGUEZ ORIVE**
ODONTOLOGO
Avda. Cid, 10 (Edificio Feygon)

**S. INIGO**
MEDICO OCULISTA
Laín Calvo, 17, 1.º - Teléfono 1311
Consulta de 11 a 2 y de 5 a 7

**J. GUTIERREZ MANZANEDO**
GARGANTA, NARIZ y OIDOS
Miranda, 3, 2.º Teléfono 4975

**M. A. Ruiz de Temiño**
DENTISTA
San Juan, 3, 2.º — Teléfono 4370

**L. Escribano Gonzalo**
CIRUGIA GENERAL
HUESOS Y
ARTICULACIONES
Miranda, 3, 1.º, izqda. Telf. 4093

**J. M Francés**
MEDICINA INTERNA, RAYOS X
Consulta de 10 a 1 y de 3 a 5
Plaza de Vega, 36. - Teléfono 5446

**Dr. BAÑUELOS**
OCULISTA
Plaza Mayor, 2. Teléfono 1066

**V. Ojeda Carcedo**
APARATO DIGESTIVO
Y NUTRICION
Análisis Clínicos. — Rayos X
Metabolimetría
Consulta de 10 a 1 y de 4 a 6
Vitoria, 20, 1.º — Teléfono 3667

**José M. de Sebastián**
MEDICO
ANALISIS CLINICOS
TRANSFUSIONES
Vitoria, 19, 2.º — Teléfono 3789

**Optica Nacional**
REALIZARA SUS GAFAS EN EL ACTO
MODELOS EXCLUSIVOS
ESPOLON, 1

**JOSE CARAZO**
PARTOS Y
ENFERMEDADES DE LA MUJER
Del Hospital de Barrantes
y Cruz Roja
Vitoria, 31, 3.º — Teléfono 3591

**A. Gómez López**
Del Hospital Militar
CORAZON - PULMON
San Cosme, 2. — Teléfono 5590

**Colman Casasnovas**
PARTOS CIRUGIA DE LA
MUJER - ONDA CORTA
Consulta de 11 a 1 y de 4 a 7
C/. Miranda, 7 — Teléfono 1232

**M. Rodríguez García**
ESPECIALISTA DE NIÑOS
RAYOS X
Consulta de 12 a 2 y de 4 a 6
San Pablo, 5, 1.º — Teléfono 6627

**MARIA TERESA RICA RICA**
PROFESORA EN PARTOS
Molinillo, 15. — Teléfono 4771

**Dr. RENEDO**
CIRUGIA VIAS URINARIAS
Concepción, 15, 3.º - De 11 a 1

**S. LECHUGA-SERANTES**
**OCULISTA**
Consulta diaria
Avda. del Cid, 6-3.º Tel. 4452
(Edificio Feygon)

**C. RODRIGUEZ SAEZ**
Oculista
Consulta: de 1 a 2 y de 5 a 7
Plaza Alonso Martínez, 7, 5.º

**Z. CONDE VIVAR**
DENTISTA
San Pablo, núm. 6, 1.º. Tel. 6656

**F. RUIZ VALVERDE**
APARATO DIGESTIVO
RAYOS X
General Mola, 12, 2.º derecha
Teléfono 4555

**DOCTOR GARZON**
PARTOS Y ENFERMEDADES
DE LA MUJER. — ESTERILIDAD
Pl. Rey San Fernando, 3, 2.º Tel. 1657

**José Muñoz Avila**
Dermatólogo del Estado por OPOSICION
Ex-interno por OPOSICION del Servicio de Dermatología de la Beneficencia Provincial de Madrid
Ex-director del Dispensario de Dermatología de Teruel
RIÑON - FIEL - VIAS URINARIAS
Consulta de 10 a 2 y de 4 a 8
Almirante Bonifaz 12-1.º. Teléfonos: 1539 - 4823



# COSECHADORAS DE CEREALES
**Modelo «F8-63» de gran rendimiento**

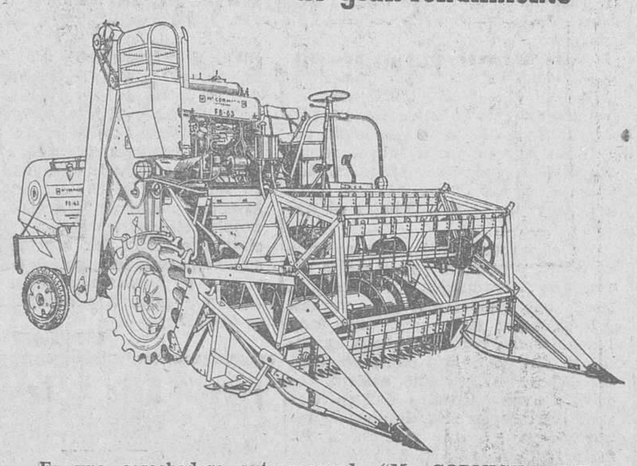

Es una cosechadora autopropusada "Mc CORMICK-INTERNATIONAL".
Con motor Diesel "INTERNATIONAL" de 35 H.P. y 4 cilindros verticales.
Ancho de corte, 2'15 y 2'62 metros.
Velocidad de propulsión variable.
Control hidráulico de la plataforma de corte.
Tres sacudidores de gran capacidad.
Molinete articulado.
Limpia final por seleccionador de granos.

**MUGICA, ARELLANO y CIA, S. A.**
INGENIEROS
Casa Central: PAMPLONA.-Sucursales y Agencias en toda España
OFICINAS EN MIRANDA DE EBRO
Vitoria, 43 Teléfono, 60

**SAN ROQUE QUINADO**
Gran reconstituyente


M.E.C.D. 2017

## El grupo Norte de Segunda División

# El Pontevedra, a Primera

## Le empató en su campo el Celta, pero ese punto le sitúa ya en la División de Honor

**SALAMANCA, 2; SANTANDER, 0**

Los dos tantos fueron marcados por Fineda de cabeza en la segunda parte, a los 3 minutos y a los 9. El Santander realizó juego rápido y codicioso en el centro del campo pero estuvo ineficaz en el área. A raíz de los dos tantos jugó sin interés lo mismo que los locales una vez asegurado el triunfo.

**INDAUCHU, 3; ALAVES, 3**

El primer gol se ha marcado a los 9 minutos en un penalty lanzado por Jaúregui del Indauchu. A los 36 empata el Alavés en una valiente jugada de Teo y que transforma Aramburu. A los 22 minutos del segundo tiempo el Indauchu se adelanta por medio de Víctor y a los 24 se produce nuevo empate por mediación de Gorospe. Se adelanta ahora el Alavés con un gol y el empate definitivo lo consigue Menchaca.

**PONTEVEDRA, 1; CELTA, 1**

El partido de rivalidad provincial ha dado lugar a que imperara el nerviosismo en los locales que hicieron el peor encuentro de la temporada. Por otra parte la lesión de Pastor, a los 20 minutos desbarató las líneas del Pontevedra. El Celta jugó muy sereno y con mejor juego. Abrió el marcador Polito, del Celta a los 9 minutos de juego. Ocho minutos antes del final del partido empata el Pontevedra por medio de Ceresuela al rematar de cabeza un centro de Ferreiro. Al terminar el partido el público llevó en hombros a jugadores y entrenador por su ascenso.

**R. SOCIEDAD, 3; GIJON, 1.**

Partido sin interés alguno y en el que el equipo asturiano ha probado a varios jugadores juveniles. Los locales han vencido más que por méritos propios por fallos de los asturianos. A los 39 minutos Alfonso en un barullo marca el primer gol de la Real. A los 13 del segundo tiempo un centro de Amas es cabeceado a su propia puerta por el defensa asturiano Alfonso. A los 23 Alfonso remata un envío de Amas y consigue el tercer gol local. El tanto asturiano se marcó a los 44 minutos por medio de Montes.

**BASCONIA, 2; LANGREO, 1.**

A los 17 minutos Orue de un gran tiro marca para el Basconia. A los 22 empata Michelena y a los 40 Salvi en jugada personal logra el gol del triunfo. Encuentro movido e interesante sobre todo en la segunda parte. El mejor jugador del Langreo ha sido su portero Arbe.

**AT. BALEARES, 3; SABADELL, 1**

Fuertes, del Baleares marcó el primer gol a los 6 minutos. Coque a los 11 lograba el segundo. Acortó distancias Rodri a los 31 quedando el resultado en definitivo. El Atlético fue superior al Sabadell.

**CONSTANCIA, 1; ESPAÑOL, 0.**

Se jugó este partido ayer, lunes, en Palma. El encuentro fue regular, aun cuando los dos equipos lucharan mucho en los noventa minutos. El tanto de la victoria para el Constancia fue obra de Galmes, rematando golpe franco sacado por Kaszas. Luego el Constancia jugó a la defensiva.

# MISCELANEA DEPORTIVA

Las semifinales del campeonato nacional de selecciones juveniles de fútbol, se disputarán en la forma siguiente:

Andalucía contra Vizcaya, el 21 del actual en Sevilla y el 28 en Bilbao.

Valencia contra Murcia el 21 en Valencia y el 28 en Murcia.

—o—

Treinta mil dólares (un millón ochocientas mil pesetas) ofrece el Real Zaragoza de España por el jugador peruano Claudio Lostanau, que pertenece al equipo de Monterrey.

Círculos futbolísticos de esta ciudad dicen que el Monterrey solicita el doble de la cantidad ofrecida por el club español.

—o—

Manuel Santana, España, se ha adjudicado el torneo de tenis River Oaks, competición internacional celebrada en Hoston, al vencer en la final a Chuck Mckinley, USA, 6-4, 13-11, 3-6, 2-6, 6-4.

El partido duró tres horas y diez minutos.

Santana ha vencido en seis de los ocho torneos internacionales en que ha participado en el curso de su tournée por los Estados Unidos y el Caribe.

—o—

Los resultados de la segunda jornada del torneo internacional de fútbol juvenil de la "FIFA", son los siguientes:

Grecia y Suiza, empatan a un tanto; Alemania occidental vence a Escocia por dos-uno; Hungría y Bulgaria empatan a un tanto; Italia vence a Francia por cuatro a uno; Inglaterra a Rumania por tres a cero; Holanda a Rusia por tres a uno; Bélgica a Suecia por dos a uno e Irlanda del Norte a Checoslovaquia por un tanto a cero.

Después de los resultados registrados hoy en el torneo internacional juvenil de fútbol, la clasificación en los cuatro grupos es la siguiente: "A" Grecia, 3; Escocia, 2. Alemania occidental, 2; Suiza, uno. "B" Italia, 4; Bulgaria, 3. Hungría, 1; Francia, 0. "C" Inglaterra, 4; Holanda, 2. Rumania, 2; Rusia, 0. "D" Irlanda Norte, 4; Checoslovaquia, 2. Bélgica, 2 y Suecia, 0.

—o—

En las pruebas motociclistas corridas hoy en Cesenatio, se han registrado los siguientes resultados:

125 c. c., 99 kilómetros, Francesco Villa, de Italia, con "Mondial", 104,593 kilómetros por hora; Categoría 250 c. c., 110 kilómetros, Tarquinio Provini, de Italia, con "Morini", a 113,135 kilómetros por hora. En 58' 20" 1/10.

Los españoles Héctor Sierra, con "Montesa" y Juan Sirena, con igual marca, se clasificaron cuarto y tercero, respectivamente, a tres vueltas.

## Hockey sobre patines

### Por segunda vez consecutiva Portugal ganó el torneo «Copa de las Naciones»

Montreux (Suiza).—Portugal venció a España, 2-0, en el encuentro final del torneo "Copa de las Naciones" de hockey sobre patines, adjudicándose el trofeo, por segundo año consecutivo.

En la clasificación general, España ocupa el segundo lugar.

En el penúltimo encuentro del torneo, Suiza e Italia empataron a 2-2.

Alemania venció a Inglaterra, 3-2.

# Gran participación de atletas en la fase provincial de los I Juegos Nacionales de la O. J. E.

Con tiempo espléndido se disputó el domingo, en las pistas de la Ciudad Deportiva la fase provincial de los I Juegos Nacionales de la O.J.E. Fueron numerosos los participantes y la competición dio motivos para comprobar el adelanto en las marcas de los atletas locales y de la provincia.

Burgos se adjudicó el campeonato en balón mano, balón volea, baloncesto y atletismo, en la categoría de cadetes, y en balón mano y atletismo en arqueros. Aranda de Duero se proclamó campeón en balón mano, fútbol y balón volea, de flechas, y baloncesto y balón volea, de arqueros.

En atletismo lo más destacado fue la actuación de Ignacio Inclán, que batió la marca provincial de triple salto, con 13,40 m.

Intervinieron más de quinientos participantes de toda la provincia, dándose los siguientes resultados en las pruebas de atletismo:

**FLECHAS**

800 metros: Baena, del Círculo Santiago (Burgos), 11" 3-10; 150 metros: Baena id., id., 21" 3-10; 1.000 metros: Bregón (Miranda), 3' 18" 5-10; 4 por 80 metros: Equipo de Miranda, 48" 9-10; altura: Guillermo (Miranda), 1,25 metros; longitud: Vera, Círculo S. Ignacio (Burgos), 4,02 metros; peso: Alvaro, (Aranda), 6,45 metros; disco: Guillermo (Miranda), 12,70 metros.

**ARQUEROS**

100 metros: Guerrero (Burgos), 11" 6-10; 200 metros: Benito (Burgos), 24" 7-10; 400 metros: Guerrero (Burgos, 53" 8-10; 800 metros: Barrio (Burgos), 2' 0" 2-10; 4 por 100 metros: Equipo de Miranda, 50" 6-10; 4 por 400: Equipo de Burgos, 3' 44" 2-10; altura: Remacha (Aranda), 1,53; longitud: Inclán (Burgos), 5,88; triple: Inclán (Burgos), 13,43 (récord provincial juvenil); peso (6 kilos): Martínez (Burgos), 10,19; disco (1,50 kilos): Linares (Burgos), 36,24; jabalina (600 gramos): Linares (Burgos), 43,24 metros.

**CADETES**

110 metros vallas: Ibarrola (Burgos), 17" 4-10; 10 metros: Luis María Barrio (Villarcayo), 11" 3-10; 200 metros: Luis María Barrio (Villarcayo), 24" 1-10; 400 metros: Montes (Burgos), 54" 8-10; 800 metros: Jesús Ortiz (Burgos), 2' 03"; 1.500 metros: Jesús Ortiz (Burgos), 4' 21" 2-10; 3.000 metros: Gallardo (Castrojeriz), 9' 47" 2-10; 4 por 100: Equipo de Burgos, 46" 8-10; 4 por 400 metros: Equipo de Burgos, 3' 41"; altura: De Miguel (Burgos), 1,68; longitud: Nebreda (Burgos), 6,27; triple: Nebreda (Burgos), 13,18; pértiga: Santiago (Burgos) y Conde II, 1-81; peso: (7,257 kilos): Rosillo (Burgos), 10,30; disco (2 kilos): Daroca (Burgos), 33,24; jabalina: Daroca (Burgos), 39,40; martillo: Rosino (Burgos), 26,31 metros.

## MOTORISMO

# Grave accidente de Ramón Torras, en Pau

### Francisco González ganó la prueba de 125 c. c.

Pau.— En el XV Criterium Internacional de motorismo, celebrado en Pau, el motorista español Paco González, sobre "Bultaco", se ha adjudicado la prueba de 125 c. c. Esta sensacional victoria se vió corroborada por el segundo clasificado, el también español Herrero, sobre "Lube". González cubrió los 106 kilómetros en 37 minutos, 44 segundos. (Promedio: 87,7 por hora).

Como contrapartida a este éxito, el lamentable accidente de nuestro compatriota Torras, que yendo en cabeza en la prueba de 250 c. c., rozó las balas de paja, estrellándose poco después. Se temía un grave accidente, y aunque el corredor continúa en estado de coma al transmitir la noticia, parece ser que no existe una gravedad decisiva. Torras se halla en el Centro de Traumatología de Burdeos.

**MEJORIA**

Burdeos.— No es causa de ansiedad el estado del corredor español Ramón Torras, que se está recobrando ya del "shock" según han declarado los médicos del hospital de Burdeos, en el que el español ingresó después de sufrir ayer un accidente durante el gran premio de Pau.

Anoche Torras fue llevado al hospital especializado en lesiones de cabeza y después de que los Rayos X le fueron aplicados, se comprobó no había señal de fractura craneal.

**Cáritas te ofrece la garantía de que tu sacrificio no será baldío, de que tu limosna cubrirá una necesidad real. HAGASE SOCIO DE CARITAS**

# Sagarduy, se adjudicó el trofeo "Sprint" de ciclismo

### Patrocinaba la prueba «El Pensamiento Navarro»

Pamplona. — Juan José Sagarduy se ha proclamado vencedor absoluto del trofeo "Sprint", corrido esta tarde en el circuito Plaza del Castillo - Avenia de Carlos III, bajo el patrocinio del diario "El Pensamiento Navarro". Hubo buen tiempo y presenciaron la prueba 15.000 espectadores.

En primer lugar se corrió la prueba de eliminación, en la que los diez primeros fueron:

1, Antonio Bertrán; 2, Antonio Barrutia; 3, Fernando Manzaneque; 4, José Miguel Chasco, 5, José Antonio Momeñe; 6, **José Luis Talamillo**; 7, Juan José Sagarduy; 8, Jacinto Urrestarazu: 9, Julio San Emeterio; 10, Julio Sanz.

A continuación se corrió la prueba de puntuación con el siguiente resultado:

1, Juan José Sagarduy; 2, P. Guenechea; 3, A. Blasco; 4, J. Sanz; 5, **J. L. Talamillo**; 6, J. M. Urestarazu; 7, J. Uribezubía; 8, Karmany; 9, A. Bertrán; 10, Jesús Manzaneque; 11, V. Díaz; 12, J. M. Galera.

Tras las dos pruebas, se proclamó vencedor absoluto Juan José Sagarduy.

**BAHAMONTES Y LA VUELTA A ESPAÑA**

Madrid.— Federico Martín Bahomontes no participará en la Vuelta ciclista a España según ha manifestado una fuente muy allegada al corredor.

Para Federico constituiría una gran satisfacción correr este año la "vuelta" pues es probable que terminada la temporada abandone el ciclismo.—Alfil.

El Ministerio de Trabajo y el Seguro de Enfermedad ponen a disposición de los niños menores de siete años la vacuna contra la poliomielitis:

Trabajador utiliza para tus hijos esta nueva prestación que defiende la salud.

# Lotería Nacional

Madrid.— En el sorteo de la Lotería Nacional, celebrado en la nueva Casa de Lotería, por el procedimiento de los cinco bombos, han resultado premiados los números siguientes:

**CON 1.200.000 PESETAS**

24.232, Almazora, Barcelona, Teror, Santa Cruz de Tenerife y Cartagena.

**CON 600.000 PESETAS**

71.430, Torrevieja, Valencia, Avilés, San Sebastián y Sevilla.

**CON 300.000 PESETAS**

41.746, Alicante, Bilbao, Alcalá de Guadaira, Madrid, Sevilla y Santander.

**CON 150.000 PESETAS**

7.116.
19.482.

**CON 100.000 PESETAS**

34.119.
50.798.
67.550.

**CON 50.000 PESETAS**

356.
11.367.
14.285.

**CON 25.000 PESETAS**

4.141.
14.033.
31.988.
38.017.
66.404.
73.545.

**CON 20.000 PESETAS**

Los números terminados en: 1.813 y 4.234.

**CON 10.000 PESETAS**

Los números terminados en: 245 y 482.

**CON 5.000 PESETAS**

Los números terminados en: 314, 438, 067, 101 y 221.

**CON 2.500 PESETAS**

Los números terminados en: 73.

—o—

Asimismo son premiados con pesetas 50.000, los números 24.231 y 24.233, anterior y posterior al del primer premio.

Con 20.000 pesetas, los números 71.429 y 71.431, anterior y posterior al del segundo premio.

Con 9.125 pesetas, los números 41.745 y 41.747, anterior y posterior al del tercer premio.

Con 2.500 pesetas, los números comprendidos entre el 24.201 al 24.230, ambos inclusive, excepto el agraciado con el primer premio.

Con 2.500 pesetas, los números comprendidos entre el 71.401 y 71.500, ambos inclusive, excepto el agraciado con el segundo premio.

Con 2.500 pesetas, los números comprendidos entre el 41.701 y 41.800, ambos inclusive, excepto el agraciado con el tercer premio.

Con 2.500 pesetas, todos los números terminados en 32 y

Con 250 pesetas, todos los números terminados en 2.

TALLERES GRAFICOS
«DIARIO DE BURGOS»

RECORDATORIOS de PRIMERA COMUNION

MODERNISIMO SURTIDO DE ESTAMPAS DE TODAS CLASES

.....

Descuentos a suscriptores

# Guía del radioyente

## Programas para hoy

### Radio Popular

9,55: Apertura.

PRIMER PROGRAMA. — 10,00: Primer compás. — 10,10: Información meteorológica de primera hora. — 10,15: Tablado de música popular. — 10,30: Con la Prensa bajo el brazo. — 10,40: Marque cuatro cifras. — 11,00: Flores de España. — 11,15: Páginas conocidas. — 11,30: Bahía, ritmo y canción. — 12,00: Angelus. — 12,05: El año cristiano. — 12,15: Ronda de la América Española. — 12,30: Tuttifrutti. — 13,00: Occidente última hora. — 13,10: Aquí el ritmo. — 13,30: Del brazo y por la calle. — 13,40: Felices los tenga usted, I. — 14,15: Un buen tema, el tiempo. — 14,30: Diario hablado de Radio Nacional de España. — 14,50: Música de España.

SEGUNDO PROGRAMA. — 15,00: Indice del programa. — 15,01: Fantasía. — 15,15: Mensaje en alta fidelidad. — 15,30: Felices los tenga usted, II. — 16,15: Club de amigos. — 17,15: Sala de conciertos: Segunda parte de «El arte de la Fuga», de Juan Sebastián Bach. — 18,00: Caja de música.

TERCER PROGRAMA. — 19,00: Indice del programa. Angelus. — 19,05: Felices los tenga usted, II. — 19,35: Teatro lírico: Selección de «Los Gavilanes», de Guerrero. — 20,00: De la Tierra a la Luna. — 20,20: El Mundo gira. — 20,30: El santo rosario en familia. — 20,50: Partituras ilustres. — 21,00: Narraciones universales. — 21,15: Imágenes musicales de los Países Bajos. — 21,30: Grandes Orquestas. — 21,45: Retransmisión del programa español de Radio Vaticano. — 22,00: Diario hablado de Radio Nacional. — 22,20: Información meteorológica de última hora. — 22,30: Noticiario. Boletín informativo de noche. — 22,45: Pentagrama optimista. — 23,00: La zarzuela española: «La Verbena de la Paloma», de Bretón. — 23,15: Compás final. — 0,00: La danza de las horas. — 0,02: Palabras para el silencio. — 0,05: Cierre de la estación.

### Radio Casilda EA J 27

MATINAL.—10,00: Apertura. Lectura de programas. — 10,05: Nuestro almanaque. — 10,15: Saludo musical. — 10,30: Capítulo 22 de la novela «Amarga». — 11,00: Al compás del trabajo. — 12,00: Regina Coeli. — 12,03: Ecos hispánicos: El viejo Elpidio y Los Quechúas. — 12,30: Capítulo 17 de la novela «Mala estrella». — 12,50: El mundo de los niños, por la doctora Luisa Trigo.

SOBREMESA. — 13,00: Discomanía, por Raúl Matas. — 13,30: Discos dedicados. — 14,00: Escaparate sonoro: Pedro Pablo Ayuso. — 14,15: Noticias locales. — 14,20: Momento musical, con Aimable y su acordeón. — 14,30: Retransmisión del diario hablado de Radio Nacional de España. — 14,45: Información financiera. — 15,00: Discos dedicados. — 15,45: Conjuntos músico-vocales. — 16,00: Capítulo 52 de la novela «Mi secreto». — 16,30: La música de España.

TARDE. — 17,00: La hora de la zarzuela: «La Rosa del azafrán», de Guerrero. — 17,30: Retransmisión de Radio Madrid: Cambie sin ver. — 18,00: Capítulo 32 de la novela «La noche del 3 de Julio». — 18,30: Bachillerato radiofónico. — 19,30: Usted elige: Discos solicitados por los señores abonados.

NOCHE.—20,00: Capítulo segundo de la novela «Un poco de fuego». — 20,30: Retransmisión de Radio Madrid (Olimpiada musical. Ha salido «Ondas». Pinoche). — 21,30: El conjunto los Play Boyes. — 22,00: Retransmisión del diario hablado de Radio Nacional de España. — 22,15: Noticias locales. — 22,30: Retransmisión de Radio Madrid: Pisito para tres. Gior— busca esposa. — 23,15: Velada musical. — 24,00: Cierre.

**Ser socio de Cáritas**
**NO ES**
**comprometerse a reuniones, cargar con obligaciones, sacrificar tiempo libre,**
**SOLO ES**
**aportar una cuota al mes y tener la tranquilidad de haber ayudado a los HUMILDES.**

# ANUNCIOS OFICIALES

## Junta económica del Hospital Militar de Burgos

**Hasta las doce horas del día VEINTICUATRO del actual, en primera convocatoria y hasta las doce y media en segunda, para los no adjudicados en aquélla, se admiten proposiciones para el suministro de víveres frescos o de inmediato consumo, necesarios a este Centro durante el próximo mes de Mayo.**

**Los anuncios detallados figuran en los tablones de anuncios del Excmo. Ayuntamiento, Cámara de Comercio e Industria y en el de este Hospital.**

**Burgos, 14 de Abril de 1963.— El teniente coronel secretario.**

## Ayuntamiento de Burgos

**Hasta las doce horas del próximo día 22 de Abril, se admitirán en el Negociado de Subastas de la Secretaría General las proposiciones para optar a la subasta de las obras de construcción de un Grupo Escolar de seis grados en el barrio de Gamonal, por un tipo de licitación de 2.075.126,57 pesetas.**

**El pliego de condiciones y demás antecedentes de la subasta, se hallan de manifiesto en indicada dependencia, donde pueden ser examinadas durante las horas de oficina de los días hábiles.**

**Burgos 16 de Abril de 1963**
**EL ALCALDE**
**Honorato Martín-Cobos**

ORGANIZACION PUBLICITARIA, S. A.

NUEVO MODELO NUEVO MODELO NUEVO MODELO

el televisor nuevo modelo 5-Z-2!

GENERAL ELECTRICA ESPAÑOLA

general eléctrica española, el tv de la pantalla negra

M.E.C.D. 2017

Diario de Burgos

# El desenlace del pleito televisión-toros ha defraudado a la afición

## La fiesta nacional ganaría en popularidad al ser televisada en gran escala

### *La pantalla debe acercar a los no afortunados a las corridas de toros, hoy reservadas a millonarios*

### En todo el Mundo, ante el interés general ha tenido que ceder el de las empresas de espectáculos

Por Curro CASTAÑARES

La batallona cuestión en torno a la televisión del espectáculo taurino, parece haberse solucionado, de momento, con un convenio mediante el cual serán televisadas diez corridas a través del año taurino de 1963.

Este desenlace es algo parecido al "parto de los montes". En efecto: televisar —como se establece en el convenio— dos corridas abrileñas de la feria de Sevilla; otras dos en la semana matritense de San Isidro; dos más en San Fermín de Pamplona, otras tantas en la semana grande donostiarra y otras dos en la barcelonesa serie de la Merced: total, diez, me parece un desenlace burlesco que no puede satisfacer a los aficionados.

La fiesta de los toros, en un tiempo popular, ha llegado a constituirse en espectáculo para millonarios.

Y he aquí que la televisión había logrado el milagro de poner la fiesta vibrante de España al alcance de los desheredados de la Fortuna. Pero surgieron los "intereses creados" y todo se lo ha llevado la trampa.

**LA PANTALLA DESCUBRE TRUCOS**

Daba gozo cuando estos últimos años se televisaron algunas corridas el entusiasmo con que la afición en general saludó la difusión taurómaca en la pequeña pantalla.

¡Qué bien se veían las faenas! ¡Cómo se descubrían los trucos de algunos prestidigitadores del toreo! ¡De qué manera se esparcían a los cuatro vientos las costaladas en la arena de los pobres novillos cebados como toros! Con el toreo y el toro en primer plano siempre, se percibía el matiz de la lidia con sorprendente claridad.

Ahora —gracias al "gracioso" convenio— se acabó todo eso.

Y conste, señores, que yo no buscaba en la televisión el posible descubrimiento de trampas y corruptelas. Quería, simplemente, la popularidad del espectáculo que sin la "tele" resulta para los aficionados de limitados medios pecuniarios un entretenimiento de imposible abordaje.

**NIVEL PROHIBITIVO DE LA TAQUILLA**

Yo me hago cargo de que las empresas quieren su lucro. Pero cuando el coste de los boletos ha llegado al escandaloso "nivel prohibitivo" que hoy tienen en taquilla, se precisa un sistema "duro y tajante" para atajar la categoría del ex-popular y viril espectáculo nacional.

En toda Europa, y en América, en todo el mundo civilizado en suma, alzáronse las empresas deportivas, teatrales y cinematográficas contra el auge de la televisión, en sus comienzos.

Y lograron en principio esas cortapisas, que ahora se han impuesto aquí con el curiosísimo convenio.

Pero pronto se impuso el interés general, contra las airadas quejas de las empresas de todas clases.

Y, ¿sabéis lo que pasó? Pues pasó, sencillamente, que hubieron de ceder al interés general, por disposición precisa, tajante, de la autoridad competente.

**CONTRABARRERA EN EL SILLON HOGAREÑO**

Y hoy todos los ciudadanos del mundo contemplan en su casa por medio de la "tele", funciones teatrales, exhibición de películas, sonoridades de conciertos y emociones deportivas de toda clase, cómodamente retrepados en su sillón hogareño. Porque así lo exige el progreso de los tiempos.

El bien general se antepuso naturalmente al interés particular del empresario, que no es nada ante la masa anónima de millones de ciudadanos.

Es de esperar que en España ocurra lo misma andando el tiempo: poco tiempo, a buen seguro, porque la verdad no tiene más que un camino y la justicia en este caso es que el interés general de la afición "no millonaria" se imponga a la "entidad" empresa, como pasa en todo el Mundo.

## Cada día UNA NOTA curiosa

### Existen formas de vida en seiscientos millones de planetas

Nueva York.—El profesor Lloyd Motz, astrónomo de la Universidad de Columbia, ha declarado en el curso de una reunión del Instituto de Ciencias del Espacio, que por cada estrella semejante al Sol en la Vía Láctea existen tres planetas sobre los que se desarrollan formas de vida. Como existen unos 200 millones de astros semejantes al Sol en la Vía Láctea, hay que deducir que en 600 millones de planetas se desarrolla una vida inteligente. La Vía Láctea está formada por un gigantesco sistema de astros entre los que están también el Sol y la Tierra. Pero en el Universo observable existen miles de millones de otras galaxias, en las que, según el Profesor Motz, debe de haber varios centenares de millones de planetas con formas de vida.

CINE CORDON

GRAN EXITO

DARRYL F. ZANUCK PRESENTA

EL DIA MAS LARGO

BASADA EN EL LIBRO DE CORNELIUS RYAN

con el reparto MAS LARGO de la historia del cine

DISTRIBUIDA POR HISPANO FOXFILM, S.A.E.

SESIONES: 7,15 Y 10,30 NOCHE

(Taquilla desde doce y media a una y media de la tarde)

AUTORIZADA TODOS LOS PUBLICOS

# El último palomarcito teresiano

Por Agustín ARNAIZ

**"¡Pues bonitos estaban los caminos y hacía el tiempo!" (Teresa de Jesús. Libro de las fundaciones, cap. XXXI.)**

Era invierno. Un invierno crudo. Como éste de este año. ¿O peor? Peror, sí. De más frío sin duda. De mucha más lluvia. El Arlanzón bajaba hinchado. Con una hinchazón de enojo. Un enojo de inundación que estalló en la primavera. Justamente, un jueves, día de la Ascensión. El 24 de Mayo de 1582.

Burgos se vió invadido por las aguas. Muchos edificios se colmaron de ellas. Algunos se desplomaron. Varios eran monasterios. No debían ser sólidos. Ni aun monasterios, aún. Quizá fueran sólo caserones medio arrumbados; cedidos provisionalmente, por devoción, a los frailes que por entonces fundaron en Burgos.

Por Teresa de Jesús, sabemos que eran tres las nuevas órdenes que se instalaron por aquellas fechas en la Cabeza de Castilla: "había a la sazón venido allí a fundar la Orden de los Vitorinos y la de los Calzados del Carmen... después vinieron los Basilios".

Las primeras instalaciones de esos conquistadores de Dios, eran como las de los conquistadores de Indias. Hasta más ver y proveer mejor, apenas casamatas. Especie de avanzadillas en procura de establecer, una vez consolidada la posición, el fuerte: castillo o convento.

Alguno de éstos debió hundirse con la avenida de aguas del Arlanzón (en aquel 24 de Mayo de 1582) que fue trágica, pues el furor de la crecida, con trueque macabro, de un borbollón desenterraba los muertos de sus tumbas y de otro volvía a ocupar éstas con los ahogados.

Los burgaleses abandonaron todos sus enseres, huyeron de sus viviendas y fueron a refugiarse a las faldas del promontorio del cástillo. La planicie del río quedó desierta y sobre su soledad trepidó funerales el cauce desorbitado. ¿Sólo? ¡No! Afilando el oido bien, si alguien hubiera arrostrado el temporal por la orilla izquierda, sin huir, al finalizar el Barrio Vega, habría escuchado, como una mecedora de la tempestad, el runruneo de unas letanías.

Eran las monjas carmelitas descalzas, del recién fundado monasterio del "glorioso San José de Santa Ana", último de la constelación reformadora que comenzara Teresa de Jesús en 1562.

En veinte años de peregrinaje, la monja andariega de Avila había recorrido Castilla entera, desde sus confines naturales hasta sus límites de conquista histórica.

Burgos, el benjamín de los conventos teresianos, tuvo un parto difícil. Como de madre agotada. Pero recia aún. Madre de Castilla: dura primavera, cuando le hurga las entrañas, para brotar, la mies.

Teresa de Jesús tenía entonces sesenta y siete años. Muchos achaques. Más contratiempos. Pero el mismo ánimo. Aquel ánimo varonil de mujer bíblica. Sin embargo, la voluntad no lucha con la muerte.

Esta ya le venía pisando los talones a la vida. La fundación de Burgos fue más un acto de obediencia, que no un entusiasmo de Teresa. Aunque ésta puso todo el que en todo ponía, una vez que se lanzó a la empresa.

"Había más de seis años que algunas personas de mucha religión de la Compañía de Jesús, antiguas, y de letras y espíritu, me decían que se serviría mucho Nuestro Señor de que una casa de esta Sagrada religión estuviese en Burgos".

Al cabo de ese tiempo, tras muchos dimes y diretes, tratos, cartas y conversaciones, la Santa se decidió, o la convencieron, a fundar. Pero no estaba muy dispuesta a viajar ella, porque ir a Burgos, con tantas enfermedades y siendo tan frío, parecióme que no se sufría".

La voz de Dios lo decidió todo: "No hagas caso de esos fríos, que Yo soy la verdadera calor".

Y, así, Teresa, con el divino empujón de su Amado, sintió arder de vuelta su temperamento, aparejó la mula, proveyó los pertrechos de la carreta y, hala, por los caminos de Castilla que, entonces, "bonitos estaban".

Pero las ocho monjitas veían, por encima del cieno y del agua barrosa, la senda de Dios que terminaba en Burgos, adonde llegaron "por harta agua que hay antes de entrar en él". ¿Quería el demonio arrasar con inundaciones la postrera fundación teresiana? De nada le sirvió. Tendría que haberse llevado a la rastra a la monja. Aunque, quiá. La de Avila tenía el carácter duro como las piedras de las murallas de su ciudad.

Y así tuvo Burgos su polomarcito carmelitano de monjas descalzas, último capítulo de la vida de Reformadora de Teresa de Jesús. Meses después, en Octubre del mismo año, Alba de Tormes recibía a la Madre en la clausura eterna de la morada de Dios; clausura que los hombres rompieron con la fama, vencidos por la universalidad de la gran mujer que este año recordamos.

# HUMOR

—Este es un restaurante muy bien organizado. Lo cuenta de [illegible]

# LA INJUSTICIA GRATUITA

Por Miguel DELIBES

UN partido de fútbol en el que participaba el Real Madrid ha traído más cola de la que esperaba por causa del juez de la contienda. Al parecer y según informes prolijos de los críticos madrileños, el árbitro de este encuentro actuó en favor del equipo de la capital que económica y deportivamente hablando era el más fuerte y, por supuesto, no había pedido ni necesitaba apoyos de esta naturaleza para erigirse en campeón.

Los más prestigiosos críticos del país han comentado ampliamente el hecho, lamentándolo, pero sin salirse, que yo sepa, de los cauces deportivos, siendo así que el mismo tiene, a mi uicio, una trascendencia social innegable. Quiero decir que este fenómeno que observamos en el fútbol, podemos observar igualmente en cualquier otro aspecto de la vida del país, lo que equivale a reconocer que las cosas —muchas cosas —no van bien o no van, al menos, todo lo bien que pudieran ir. Y es obvio que, al pronunciarme así, no censuro al hombre que se equivoca en el ejercicio de su función, sino al hombre que en el ejercicio de su función se equivoca sistemáticamente en favor del poderoso.

He aquí una lacra del país a la que hay que prestar la debida atención y que, evidentemente, rebasa la capacidad decisoria de un Colegio de Arbitros, ya que el mal, repito, se da, por desgracia, en todas partes y en todas las profesiones. Hubo un tiempo no lejano en que el grande que necesitaba del pequeño le presionaba para obtener su voto o su favor. Los medios de represalia para conseguir esta ayuda eran tan caprichosos como feroces. De esta forma se llegaba a la injusticia por el camino de la coacción. Era ésta, en cierto modo, y dada la calidad de iletradó del sometido, una injusticia comprensible y, hasta cierto punto, disculpable: el pequeño incurría en ella por subsistir. Hoy las cosas han variado y sin que yo crea que la injusticia coactiva haya sido desterrada del país, pienso que es aún más grave y repulsiva esta forma gratuita de injusticia, la de la adulación innecesaria y no solicitada, en la que el pequeño incurre no ya para subsistir sino para medrar y granjearse el favor del poderoso. La justicia no tiene más que una cara por muchas vueltas que la demos.

Al aparecer las armas de fuego que venían a quebrar el tradicional principio que regía las contiendas entre caballeros —armas iguales, condiciones iguales— Bayard, el caballero sin miedo y sin tacha, ahorcaba a cuantos arcabuceros encontraba en su camino. En la época presente, el dinero ha venido a quebrar aquel viejo principio aplicado al deporte, con lo que el deporte está dejando de ser deporte. Lo más doloroso, con todo, no es eso, sino la ausencia de un Bayard y, peor aún que su ausencia, la proliferación del anti-Bayard, es decir, ese rastrero y servil que no sólo no ahorca al innoble sino que espontáneamente le carga el arcabuz para que liquide impunemente al noble, es decir a aquel que, por encima de decepciones y arbitrariedades, aún sigue teniendo fe en unos principios de justicia y equidad.

# Carta de Madrid

**Madrid.-** (Crónica de «Tachín», para DIARIO DE BURGOS)

Ayer domingo, nos devolvieron el sol. Fue lo mejor del día. Los turistas, que empiezan a surgir por "doquier", hicieron eso que tanto les gusta de adormilarse, largos y tendidos, con su sombrero sobre los ojos. Y los no turistas hicieron algo parecido, pues hacía ya muchos domingos que no veían "al" febo.

—La acera derecha de Recoletos empezó a inundarse de papelitos. Se inauguraba la tómbola de la vivienda, esa estridente y animadísima barraca que ha procurado va cobijo digno a veinte mil personas. Es su undécima edición. Sesenta metros de mostrador: Y bofetadas para adquirir boletos y abrir ansiosamente los sobrecitos. Luego, un tubito de pasta dentífrica que ha costado treinta y cinco pesetas, pero la estupenda compensación de haber aportado un ladrillo al hogar de un necesitado.

—El Madrid jugó en Chamartín su noventa y cuatro partido de Liga sin conocer la derrota casera. Frente al Mallorca, que le superó en juego, aunque perdiera por cinco tantos a dos. Desbarajuste blanco, salvado por los viejos Puskas y Evaristo a base de jugadas personales. Poco interés, como corresponde á esas tremendas diferencias en la clasificación que son producidas porque un equipo gasta fuertes sumas en los mejores jugadores del mercado— y nos referimos al mundial— y otros forman su equipillos con viejas glorias acompañadas de algún chico cazado a lazo en la provincia.

—Primera corrida de toretes en la Monumental. Y a punto hemos estado de escribir "torins", porque el señor Guardiola envió seis cositas que, para colmo de suerte, embestían. Ocasión —coyuntura se dice ahora— para triunfar. Pero ¡quiá! Unas palmitas para Juan Bienvenida y para Clavel y nada más frente sistimos—, haber seguido el caramelo. El peor Antonio de Jesús, al que más le valiera —insistimos—, habe seguido el camino que le marcaba su nombre, ingresando en la Orden de los Capuchinos. Los picadores hallaron la forma de reirse de las rayas reglamentarias y, apoyando la grupa de sus corceles en la barrera, apretaron a su antojo, sin que el presidente se enfadara.

—El día terminó con la salida para Nueva York de Mr. Stevenson, simpático y tal, al que siempre veremos con una pierna sobre la otra, exhibiendo la agujereada suela de su zapato por culpa de un pillastre fotógrafo que también "estaba allí".

**LOTERIA**

Hoy se ha inaugurado la nueva casa de la Veleidosa. Queremos decir la sede de la Lotería. Sistema empleado, el de bombos múltipes, aunque la multiplicidad no pasaba de cinco. Mucha espectacularidad. Y, como siempre que hay muchos bombos, bolas gordísimas, que los chicos uniformados alzaban cómo se alza una sandía. No obstante la estupenda mecánica utilizada y el grosor de las bolas, en una ocasión han caído dos a un tiempo. El jefazo de la dirección ha decido dar por válida a la primeramente surgida, al contrario que en los partos múltiples. El salón, lleno. Pero los loteros, alguno por lo menos, dicen que el sistema "no es del agrado del público", como se decía antes discretamente de las comedias que no habían tenido éxito. La gente quiere lo de siempre.

**ESTIGMAS**

Frente a una casa de la calle de la Colegiata, grupos comentadores que miran hacia los balcones de vez en cuando. Esos grupos madrileños que no acabarán jamás. Gente que les sobra tiempo para todo, que no dan golpe, pero que, indudablemente, desayunan comen y cenan. Misterio. Motivo, rumores de que una chica de la vecindad presenta en su cuerpo los estigmas de la Pasión de Cristo. Se ha llegado a establecer una guardia permanente de la policía, en evitación de alteraciones del orden público. Según el cotilleo, la chica, que tiene diecisiete años, se hallaba perfectamente, pero de pronto se le presentaron heridas en las manos, pies, rodillas, cabeza y costado, de las que comenzó a brotar sangre. Ha comenzado la cicatrización. Un periodista ha consultado al párroco del barrio, así como a dos médicos de la Asociación de la Prensa, y todos han opinado que el hecho no tiene nada de particular y que, probablemente, según los facultativos, existirá un proceso patológico que ha originado las heridas. Pero lo de los grupitos, lamentable, a nuestro juicio. Madrid, Madrid, Madrid...

**NOTICIAS BREVES**

Cornisa de ayer, Ayala 75.

—Sol gratis casi todo el día.

—Las huchas de Cáritas en Madrid recaudan mensualmente 50.000 pesetas.

—Desalojo fulminante de la finca numero 29 de la calle de Mesón de Paredes. Diagnóstico, ruina inminente.

# El abarquillamiento de las carreteras un problema con difícil solución

### Sólo podría resolverse mediante coches que en vez de ruedas tuvieran patas

Melbourne. (Crónica especial para agencia "Fiel-Sirs", por Peter BORROUGHS). — La formación de "ondas" o arrugas en las carreteras no adoquinadas (de asfalto, tierra apisonada, arena, etc.), representa un gran problema para el desarrollo de los grandes transportes de superficie, particularmente en algunas zonas del mundo, como Africa, América del Sur y Australia, donde larguísimas pistas son frecuentemente el único enlace entre localidades muy distantes entre sí. Del fenómeno del "arrugamiento" de la superficie de las carreteras se han dado diversas explicaciones, frecuentemente contradictorias entre sí.

A veces se atribuyen, como ha sucedido en Australia, a una particularidad del suelo, mientras que, como se ha demostrado posteriormente, se trata de un fenómeno al que está expuesto toda superficie sobre la que se verifiquen acciones de rodamiento o deslizamiento. El científico australiano Keith B. Mather, al que se debe uno de los estudios más completos sobre la cuestión, ha revelado la presencia de fenómenos similares también sobre la cuestión, ha revelado la presencia de fenómenos similares también sobre los carriles ferroviarios, en las vías de las máquinas tejedoras, en las pistas de ski, etc. Una primera explicación orgánica del fenómeno fue propuesta por un profesor de la Universidad de El Cairo, Relton, el cual formuló la teoría de la "oscilación distensiva". Bajo esta extraña palabra, Relton entendía el proceso que produce las ondas o el arrugamiento de la superficie de la carretera de la manera siguiente:

Las ruedas de los vehículos ejercen una acción paralela a la superficie de la ruta. En una primera fase, las ruedas encuentran en su movimiento partículas que levantan del fondo de la carretera y se las llevan a otro lugar. La masa de material removido se acrecienta rápidamente. Este material, al llegar a tener cierta consistencia aumenta su resistencia al movimiento de la rueda paralelo al plano de la carretera. En este punto, la rueda "escala" el montón de material así formado, cae de nuevo sobre el plano de la carretera y da inicio de nuevo al proceso.

Keith Mather ha sometido esta hipótesis a una serie de pruebas de laboratorio con equipos especiales. El resultado de sus investigaciones ha sido una nueva teoría, más complicada que la primera, en la que se incluyen las fuerzas tangenciales que el movimiento de la rueda ejerce sobre el terreno. Cuanto más intensa es la presión de la rueda, tanto más fácilmente se crean "cráteres" en los que se amontona el material desplazado por el roce con la rueda. El movimiento de las crestas de estas "montañas" se verifica naturalmente en el mismo sentido que el movimiento del vehículo. Pero la comprobación más interesante de Mather es que cuanto mayor es la velocidad de los vehículos, tanto mayor es la distancia entre las ondas y su altura.

El clima desempeña un papel fundamental en la formación de estas ondulaciones. En los países donde el clima es más seco y árido el material pierde rápidamente su conexión, está expuesto a mayores fenómenos de agrietamiento y favorece con rapidez el fenómeno. Por ésto los efectos más espectaculares de este fenómeno es encuentran en los países de clima desértico. Desgraciadamente estos estudios no suponen la solución del problema. Lo mejor para evitar las ondulaciones sería construir superficies lo suficientemente rígidas para que no formen arrugas, pero no gaste de los vehículos. Otra solución sería la de emplear ruedas de presión muy baja, pero esto no entusiasma a los automovilistas, que podrían marearse. Según Mather lo mejor sería construir coches que anduvieran no sobre ruedas sino sobre patas.

# T. V. Española

**MARTES**

2,00: Carta de ajuste.
2,15: Presentación.
2,17: Mundo insolito.
2,30: Panorama.
2,45: Plaza de España.
3,00: Telediario.
3,25: Cotizaciones de Bolsa.
3,30: Las aficiones. Guión.
3,45: Música para el hogar.
4,00: Final del programa.

**NOCHE**

6,15: Carta de ajuste.
6,30: Presentación.
6,32: Escuela TV.
6,45: Academia TV.
7,30: Universidad TV.
8,02: No se quede sin saberlo.
8,30: Los cinco últimos minutos.
9,25: El tiempo.
9,30: Telediario.
9,45: Foro TV.
10,10: Siglo XX.
10,40: Ajedrez fatal.
11,35: Telediario.
11,50: Estrellas en 625 líneas.
12,00: Versos a medianoche. Momento musical. Meditación.
12,15: Cierre.

**MIERCOLES**

**SOBREMESA**

1,00: Carta de ajuste.
2,15: Presentación.
2,17: Solo para hombres.
2,30: Panorama.
2,45: Plaza de España.
3,00: Telediario.
3,25: Cotizaciones de Bolsa.
3,30: La tortuga perezosa.
4,00: Final del programa.

**NOCHE**

6,15: Carta de ajuste.
6.30: Presentación.
6,32: Escuela TV.
6,45: Academia TV.
7,30: Universidad TV.
8.00: Teatro de la familia.
8,30: Bonanza.
9,25: El tiempo.
9,30: Telediario.
9,45: Enviado especial.
10,15: Esta es su vida.
11,30: Telediario.
11,45: Hoy dirige...
12,15: Versos a medianoche. Momento musical. Meditación.
12,30: Cierre.

Televisores IBERIA

Comercial Velo Moto

## Oposiciones para capellanes del Ejército del Aire

Por una orden del Ministerio del Aire que publica el "Boletín Oficial del Estado" número 89, de fecha 13 del corriente, se anuncia concurso-oposición para cubrir seis plazas de capellanes segundos del Ejército del Aire, entre sacerdotes españoles que cuenten por lo menos dos años de

# Continúa en estado de coma el ministro argelino del Exterior

## Jordania apoya a la nueva RAU

### *"Alto el fuego" provisional en Laos*

Argel.—El ministro de Asuntos Exteriores, Mohamed Jemisti, continúa en estado de coma.

Fue objeto de un atentado y la bala que le fue disparada la tiene aún alojada en la cabeza. Los especialistas no se atreven a practicarle una delicada operación necesaria para extraerla, por temor a adelantar su muerte.

**TELEGRAMA DE JORDANIA A LA RAU**

Amman.—El Parlamento jordano ha enviado un telegrama a las delegaciones siria, iraquí y egipcia en la conferencia de El Cairo expresando su apoyo a la proyectada federación árabe.

En el mensaje se pone de relieve la felicitación sincera y apoyo absoluto de los parlamentarios.

Las delegaciones de las tres naciones acordaron anoche en El Cairo las bases de una nueva constitución para la Federación Arabe Unida en la que figura la existencia de una sola fuerza armada y una única política exterior.

**EL FASSI Y SU "PATRIOTISMO"**

Rabat.—El dirigente del Istiqlal, Allal El Fassi, ha pedido la disolución de la actual administración bajo el Rey Hassan y la formación de un Gobierno de unión nacional para preparar las primeras elecciones parlamentarias que tendrán lugar en Marruecos el próximo Otoño.

El Fassi afirmó que Marruecos debe liberarse del control del capital extranjero de la economía del país y liberarle del neo-colonialismo.

**OTRA REORGANIZACION DEL GOBIERNO CONGOLES**

Leopoldville.—El jefe del Gobierno en el Parlamento, ha reorganizado su Gabinete por tercera vez.

El nuevo Gobierno, que todavía no ha sido apunciado, incluirá según se espera, dos miembros más del partido "Conakat" del presidente katangueño Tshombe y a un seguidor del fallecido jefe Patricio Lumumba.

Radio Leopoldville anunció anoche que algunos de los nuevos ministros habían jurado ya su cargo ante el presidente Joseph Kasavubu, y los demás llegarán en breve a esta ciudad.

**"ALTO EL FUEGO"**

Llanura de los Jarros (Laos).—La lucha en Laos entre fuerzas neutralistas y pro comunistas, parece haber cesado, de momento. El jefe del Gobierno Suvanna Fuma, anunció que los jefes militares de ambos bandos han acordado un cese el fuego provisional.

"Me parece que hay un camino para resolver la crisis", dijo el Príncipe.

## El Príncipe Felipe de Inglaterra visitará Alemania

Londres.—El Príncipe Felipe, esposo de la Reina Isabel II, acompañado de su hija la Princesa Ana, se trasladará mañana por vía aérea a Alemania occidental para realizar una visita privada de cuatro días.

Es ésta la primera visita a Alemania de la Princesa Ana, que será

M.E.C.D. 2017