Diario de Burgos

Año LXX.—Núm. 21.155
Depósito legal: BU-5-1958

JUEVES, 21 DE ABRIL DE 1960

APARTADO núm. 46

TELEFONOS
Redacción: 1280.—Administración: 2015

1,20 PESETAS

AYER TARDE PASARON POR BURGOS LA ESPOSA DE S. E. EL JEFE DEL ESTADO Y SU HIJA

Fueron cumplimentadas por el gobernador civil y el alcalde, con sus respectivas esposas

A las cinco menos cuarto de la tarde de ayer llegaron a nuestra ciudad, procedentes de San Sebastián, la esposa de S. E. el Jefe del Estado, doña Carmen Polo de Franco y su hija, la marquesa de Villaverde, que fueron recibidas, a la altura del monte de Gamonal, por el gobernador civil de la provincia y señora de Fernández-Victorio y el alcalde de la ciudad y señora de Jaquotot, cuyas ilustres damas ofrendaron a las egregias viajeras preciosos ramos de flores.

Tras conversar unos minutos con dichas personalidades, la esposa del Caudillo y su hija continuaron viaje con dirección a Madrid.

BENDICION DEL PAPA AL MUNDO ENTERO EN EL DOMINGO DE RESURRECCIÓN

Ciudad del Vaticano.—Desde el balcón central de la Basílica de San Pedro, S. S. Juan XXIII imparte su bendición "Urbi et Orbi" a la muchedumbre que ocupaba la plaza de San Pedro en la mañana del Domingo de Resurrección. — (Foto Cifra)

NACIMIENTO DE BRASILIA NUEVA CAPITAL DEL BRASIL

"Surge con el sello cristiano", señala la Radio Vaticana

Unas 200.000 personas asistirán a las ceremonias de inauguración

Roma.—Esta noche a las 12, al dar comienzo el día 21 de Abril, será inaugurada solemnemente informa Radio Vaticano—la nueva capital brasileña, Brasilia, con un acto religioso durante el cual será difundido un mensaje de buenos deseos enviado por el Padre Santo. Impartirá la bendición apostólica el Legado pontificio, cardenal Gonçalves Cerejeira, Patriarca de Lisboa. La función religiosa comenzará en la oscuridad y, en el momento de la elevación del Santísimo, serán encendidas todas las luces de Brasilia para marcar así el acto del nacimiento a la Historia de la nueva ciudad.

Radio Vaticano añadió a este respecto: "La Iglesia católica no podía por menos que estar presente en momentos tan decisivos de la historia del Brasil, la gran nación católica. Con fachada sobre la plaza principal de Brasilia, surge casi terminada una imponente catedral de forma circular y en las diversas zonas de la nueva capital se están construyendo veintidos parroquias y dos grandes centros de enseñanza confiados a los salesianos y a los Hermanos de las Escuelas Cristianas. Para el apostolado femenino se encuentran ya en Brasilia dos institutos religiosos. Uno de los primeros edificios sagrados terminados en la nueva ciudad ha sido una capilla dedicada a la Virgen de Fátima. Un palacio de líneas clásicas con nueve patios será la sede de la nunciatura apostólica".

"La nueva capital brisileña —recuerda la emisora vaticana— fue erigida en arzobispado el 13 de Marzo último y monseñor de Almeida Batista ha sido nombrado primer arzobispo de Brasilia. Así pues, Brasilia, llamada la capital de la esperanza, recibe al nacer el sello cristiano, prenda de prosperidad y de paz para toda la gran nación católica suramericana".—Efe.

LA AGLOMERACION HACE SUBIR LOS PRECIOS

Brasilia. — Los precios de los alimentos en esta ciudad han subido considerablemente al llegar las primeras oleadas de personas que, en número de unas 200.000, asistirán a las ceremonias de inauguración.

Los comerciantes aprovechan el momento para obtener mayores ganancias y, así, un simple almuerzo de cien cruceiros cuesta hoy 1.500 cruceiros. Las autoridades han anunciado que traerán alimentos de Río de Janeiro para evitar las especulaciones. Miles de personas recorren las calles de Brasilia sin encontrar alojamiento para pasar la noche puesto que la nueva capital solo cuenta con habitaciones para 60.000 visitantes.—Efe.

Rebelión armada contra el Gobierno de Venezuela

Castro ofrece a Betancourt ayuda ilimitada de hombres y armamento

"Nunca se permitirá a los comunistas apoderarse de una nación iberoamericana", asegura Herter

Caracas.—Un levantamiento militar se ha producido en San Cristóbal del Tachira, según se ha informado hoy en esta capital.

El presidente venezolano, Rómulo Betancourt, dirigiéndose a la nación por radio y televisión, ha manifestado que el Gobierno controlaría la situación en pocas horas.

El anuncio del pronunciamiento militar sigue a un comunicado publicado hoy por el Gobierno en el que se anuncia la detención de Miguel Hernández Carabaño, de quien se supone se disponía a asumir la jefatura y dirección del levantamiento antigubernamental.

En Caracas, la Policía ha recibido órdenes de proteger las emisoras de radio y televisión y refuerzos militares vigilan los Ministerios y el palacio presidencial de Miraflores. No obstante, la vida parece desarrollarse normalmente.—Efe.

SE EXTIENDE LA REVUELTA

Caracas.—La revuelta se ha extendido más de lo que indicaban las primeras noticias. El Gobierno ha admitido que los rebeldes han capturado varias ciudades en la zona situada entre San Cristóbal y la frontera Colombiana.

El coronel Carlos Luis Baque, comandante en jefe de la Guardia Nacional, informa que las tropas leales han reconquistado la ciudad de Colón y se dirigen a Lafría. Añadió que los rebeldes mantienen todavía en su poder San Cristóbal, San Luis y Capacho.—Efe.

DICEN QUE DESEMBARCARON MERCENARIOS DOMINICANOS

Caracas.—En relación con el alzamiento de una guarnición militar de San Cristóbal contra el Gobierno, el ministro de Defensa anuncia que «dos embarcaciones con mercenarios dominicanos armados» se encuentran frente a la costa. Tropas del Gobierno y aviones han recibido órdenes para que entren en acción contra la citada guarnición, compuesta por 450 o 500 hombres y contra la «flota de invasión». Noticias de última hora dicen que ya ha comenzado la lucha entre la guarnición rebelde y unos 800 hombres de las tropas leales. El Gobierno ha enviado también a San Cristóbal importantes contingentes de la Guardia Nacional, de guarnición en Mérida, 100 kilómetros al Nordeste.

Los dirigentes sindicales, leales al presidente Rómulo Betancourt, han convocado una huelga general de 24 horas para mostrar su apoyo al Gobierno frente a la rebelión.

Informaciones guberna[illegible] leales dicen que los rebeldes de San Cristóbal capturaron el arsenal y se encuentran perfectamente armados. Controlan asimismo el aeropuerto de Santo Domingo, el principal del Estado de Tachira.

El presidente Betancourt ha declarado el estado de emergencia en todo el país y ha radiado un ultimátum a los rebeldes para que se rindan, amenazándoles, en caso contrario, con un bombardeo aéreo.

REBELDES QUE DESERTAN

Caracas.—No se tiene noticia de que hayan desembarcado los supuestos mercenarios dominicanos llegados, según el ministro de Defensa, a las costas de Venezuela en dos

(Pasa a sexta página)

Nuevo ministro de la Vivienda

Ha sido nombrado D. José María Martínez Sánchez - Arjona

Madrid.—Mañana publicará el "Boletín Oficial del Estado", los siguientes decretos de la Jefatura del Estado:

"Vengo en disponer cese en el encargo del despacho del Ministerio de la Vivienda el ministro sin cartera don Pedro Gual Villalbí.

Así lo dispongo por el presente decreto, dado en Madrid a 20 de Abril de 1960.—Francisco Franco".

"Nombro ministro de la Vivienda a don José María Martínez Sánchez-Arjona.

Así lo dispongo por el presente decreto, dado en Madrid a 20 de Abril de 1960.—Francisco Franco".—Cifra.

RASGOS BIOGRAFICOS DEL NUEVO MINISTRO

Madrid.—El nuevo ministro de la Vivienda, don José María Martínez Sánchez-Arjona, es el actual secretario general de la Organización sindical y pertenece a la carrera judicial con la categoría de magistrado de ascenso. En Sevilla asumió la dirección de F. E. T. y de las JONS, como subjefe. Participó militarmente en la Cruzada, desarrollando además la organización y puesta en marcha de las primeras entidades de signo sindical en la región andaluza. Fue inspector general de Trabajo, delegado de Trabajo en Sevilla, y presidente del Tribunal provincial de Trabajo. Al terminar la guerra de Liberación participó en la creación de la Organización sindical, acometiendo el montaje de los Sindicatos nacionales y Hermandades. Ha sido director general de Trabajo, y desde 1954 desempeñó la Jefatura nacional del Sindicato Textil hasta que fue nombrado secretario general de la Organización sindical.—Cifra.

«Todo el mundo occidental mira a España con esperanza y confianza renovadas» (Mr. Lodge)

El embajador de los Estados Unidos presidió la reunión de la Cámara de Comercio Americana en España

Barcelona. — El embajador de los Estados Unidos Mr. Lodge, ha presidido la XIII reunión anual de la Cámara de Comercio Americana en España. Por cese reglamentario de Mr. Max H. Klein, ha sido designado presidente de la entidad el prestigioso comerciante norteamericano Mr. William George Abouchar, que, desde 1955, en que se retiró de la vida activa de los negocios, vino a fijar su residencia en Barcelona.

Durante la reunión el secretario general dió lectura a la memoria de las actividades de la Cámara durante 1959.

DISCURSO DE MR. LODGE

Barcelona. — En el transcurso de la comida anual de la Cámara de Comercio Americana, celebrada esta noche, el embajador de los Estados Unidos en España, pronunció un interesante discurso. Comenzó diciendo que en los últimos doce meses se han producido acontecimientos importantes. España ingresó en la OECE, inició audazmente un nuevo rumbo económico; se produjeron acontecimientos diplomáticos, tales como las visitas del señor Castiella a Londres, París, Bonn y Washington; el presidente Eisenhower visitó Madrid, etc.

El señor Lodge dijo que el presidente Eisenhower, durante la visita oficial que le hizo nuestro ministro de Asuntos Exteriores, habló con satisfacción del papel, cada vez más importante, que España va asumiendo en los asuntos internacionales. Añadió que en los dos meses que ha permanecido fuera de España ha percibido continuamente la favorable reacción y acogida dada especialmente al creciente papel de España en la comunidad económica mundial; pero lo que más le ha impresionado ha sido la comprobación de la creciente amistad entre españoles y norteamericanos, que trasciende a todas las consideraciones políticas y económicas. Hay en España una fuerza, una reciedumbre que nadie debiera dejar de reconocer y que se manifiesta en el actual esfuerzo para crear una base económica que represente un aumento de las oportunidades, una elevación del nivel de vida general y un renaciente papel en los asuntos internacionales.

Se refirió seguidamente el embajador norteamericano a la situación política del Mundo y dijo que aunque deben hacerse arreglos temporales en el vaivén de la guerra fría, ésta es en verdad una lucha en la cual no habrá cuartel. El apaciguamiento no hace más que multiplicar los riesgos de la guerra y nuestra voluntad de negociar es expresión de nuestra fortaleza, que no debe considerarse, en ningún caso, como intención nuestra de comprar la paz mediante concesiones.

Aludió a la característica común de españoles y americanos de resistencia a la amenaza comunista y afirmó que "el vivo entusiasmo con que se acogió en Madrid al presidente Eisenhower procedía de un pueblo cuya asociación, cada vez más estrecha con el resto del mundo occidental, es otro motivo de renovada fe en la victoria en la lucha mortal en que estamos empeñados".

Después, el señor Lodge dijo que el mundo occidental se da cuenta de los problemas que implica el gran esfuerzo que realiza ahora España para poner su economía en un estado que facilite la participación en el proceso de integración económica de Europa. Hizo relación de los avances conseguidos por España en sus rela-

(Pasa a última página)

Nuevos choques sangrientos en varias ciudades coreanas

Centenares de jóvenes guerrilleros se dirigen a las montañas, al Norte de Seul

Seul.—Las fuerzas del ejército, han dado muerte a un niño de 14 años frente al edificio de la Asamblea nacional, sin que hasta ahora se sepan los motivos. Fuerzas de infantería patrullan por las calles.

En los incidentes registrados en la capital el martes, resultaron muertas entre 75 y 80 personas y mil heridos.

VUELVE A DISPARAR LA POLICIA

Seul.—La Policía ha abierto fuego hoy, contra unos tres mil manifestantes antigubernamentales, en nuevos actos de violencia registrados en la capital.

Mientras tanto, fuerzas del ejército, haciendo uso de tanques y ametralladoras, ocupan los puntos estratégicos de Seul y todos los edificios del Gobierno.

También se han registrado hoy disturbios en otras siete ciudades.

Se desconoce el número de las víctimas de hoy, a causa de los tiroteos habidos en la capital.—Efe.

JOVENES GUERRILLEROS, A LAS MONTAÑAS

Seul.—Grupos de guerrilleros antigubernamentales han vuelto a luchar esta mañana con los tanques del ejército, las tropas y la Policía en las calles de Seul, y según se informa, entre 400 y 500 jóvenes han marchado a las montañas situadas al Norte de la ciudad.

LLAMAMIENTO DE RHEE

Seul.—El presidente Syngman Rhee, hacho un llamamiento al pueblo coreano para que muestre su patriotismo y obedezca las instrucciones de las autoridades responsables.

La revista «Blanco y Negro» ofrecerá al ministro del Exterior de Chile un diario sonoro

Para que pueda enterarse de cuanto ocurre en el Mundo durante los días que deba permanecer con los ojos vendados, tras la operación que le ha sido practicada por el doctor Barraquer

Madrid.—El ministro de Relaciones Exteriores de la República de Chile, don Fermín Vergara Donoso, ha elegido entre todos los oftalmólogos del Mundo, al español doctor Barraquer para llevar a cabo una delicadísima operación en sus ojos. Internado en Barcelona, el ministro chileno permanecerá durante varios días, después de realizada la operación, con los ojos vendados. Cuando las vendas sean retiradas, no podrá durante algunas semanas más, fijar su vista sobre impreso alguno, es decir, no podrá leer.

La revista española «Blanco y Negro» ha tenido una feliz iniciativa que será, sin duda, muy comentada. Para que el señor Vergara pueda estar informado de cuanto ocurre en el Mundo, en su propio país y en España, mientras dure su provisional y transitoria ceguera, el cuerpo de redacción de la citada revista editará diariamente un periódico sonoro que, previamente grabado en cinta magnetofónica le será diariamente remitido a la clínica del doctor Barraquer, en Barcelona.

El precedente más señalado en la historia del periodismo es el diario impreso, también en un solo ejemplar, que se editó por el «New York Times» para el fundador de la dinastía Rockefeller, durante los últimos años de su vida, omitiendo todas las noticias especialmente truculentas e impresionantes. Este nuevo diario sonoro no se limita a recoger informaciones de tipo político, sino también de sucesos, misceláneas, noticias científicas y comerciales (estas últimas graciosamente cedidas por el equipo técnico del Banco Exterior de España) y descripción de grabados y fotografías que, por su resonancia mundial, o por sus especiales características pueden interesar al ilustre enfermo.

La confianza demostrada por el ministro chileno en el alto nivel científico de un oftalmólogo español, ha tenido como contrapartida este gesto de una publicación nacional.—Cifra.

El embajador marroquí expresa al Caudillo la gratitud de Mohamed V por la ayuda española a Agadir

También recibió el Jefe del Estado, a Sir Ivo Mallet, a los Premios nacionales «fin de carrera» y a Timoner

Madrid.—Su Excelencia el Jefe del Estado y Generalísimo, ha recibido en audiencia militar, en el palacio de El Pardo, a los siguientes señores:

Don Fernando Roldán Díaz de Arcaya, general de división en reserva.

Don Rafael Arjona Manso, general de brigada de Infantería, jefe de la Primera Agrupación de la División de Montaña número 62.

Don José García Bengoa, inspector veterinario, jefe de los servicios de Veterinaria del Ejército.

Don Gabriel Peña Márquez, coronel de Ingenieros Aeronáuticos, jefe del Servicio de Armamento del Ministerio del Aire.

Don Nicolás López Larrañeta, coronel de Ingenieros, jefe del Parque Central de Ingenieros.

Don Federico Laguna Alvarez, coronel de la Guardia Civil, jefe del 42 Tercio.

Don Julio Andrés Arbiol, coronel de Aviación, segundo jefe del Estado Mayor de la región aérea atlántica.

En audiencia civil recibio el Jefe del Estado y Generalísimo de los Ejércitos a los siguientes señores:

Comisión de los premios nacionales fin de carrera, concedidos por el S.E.U. presidida por don José Solís Ruiz, ministro secretario general del Movimiento.

Don José Antonio Elola Olaso, delegado nacional de Educación Física y Deportes, acompañado de don Alejandro del Caz, presidente de la Federación Española de Ciclismo, y Guillermo Timoner, campeón del Mundo tras moto, y al grupo deportivo «Faema».

Sir William Ivo Mallet, embajador de Gran Bretaña en Madrid.

Sr. Taleb Bennouna, embajador de Marruecos en Madrid.

Don Angel Sanz Briz, embajador de España en Guatemala.

Dr. Hermann J. Abs, presidente del «Deutsche Bank Aktiengesellschaft y el Dr. O. G. Pirkham, director encargado de los asuntos de España en dicho Banco alemán, acompañado del encargado de Negocios de Alemania en Madrid, Dr. Luitpold Werz.

D. Alberto Fernández Galar, delegado nacional de Organizaciones de la Secretaría General del Movimiento.

Don Pascual Marín Pérez, jefe del Servicio de la Asesoría Jurídica de la Secretaría General del Movimiento.

Don Jesús Pabón, catedrático de la Universidad y presidente del Consejo de Administración de la Agencia «Efe», y

Don Gregorio Marañón Moya, abogado.

GRATITUD DEL REY DE MARRUECOS

Madrid.—El embajador de Marruecos en España, señor Taieb Bennuna, que ha sido recibido en audiencia por S. E. el Jefe del Estado, transmitió al mismo un mensaje verbal y personal de S. M. Mohamed V en el que expresa éste su agradecimiento al Caudillo, al Gobierno y al pueblo español por la ayuda prestada con motivo de la catástrofe de Agadir.

El Generalísimo Franco se mostró muy complacido por los sentimientos del Rey de Marruecos y rindió homenaje a la amistad tradicional y profunda que une a ambos jefes de Estado y a ambos pueblos, español y marroquí.—Cifra.

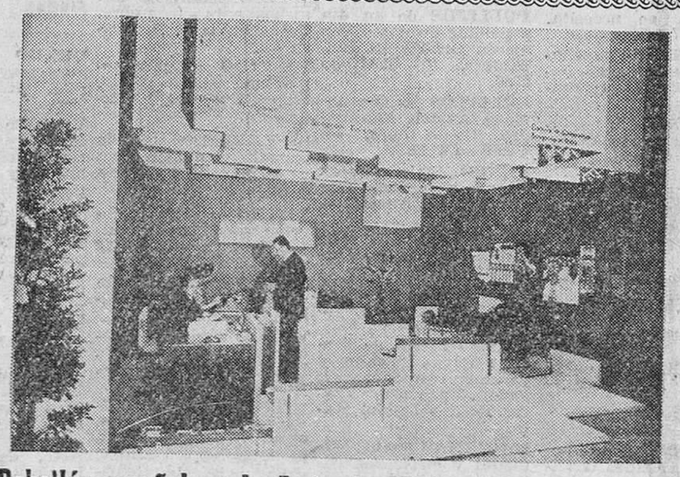

Pabellón español en la Feria de Milán

Milán. — Fotografía de la oficina de recepción del pabellón español en la Feria Internacional de Muestras de Milán.—(Foto «Cifra»)

Primer paso para la conversión de la O. E. C. E. en la O. D. C. E.

Los "cuatro hombres sabios" han presentado su informe sobre cooperación económica de los países atlánticos y ayuda a las naciones menos desarrolladas

París.—Se han dado a conocer planes para el desarrollo y cooperación económicos que alcanzarán a los países atlánticos y subdesarrollados. Estos planes estan contenidos en un informe de 78 páginas de los "cuatro hombres sabios" nombrados en Enero para redactar un convenio establecido en un nuevo organismo de la Organización Europea de Cooperación Económica (OECE) de 18 naciones. A la OECE se la considera ya pasada de moda a causa de la creciente prosperidad europea y de los cambios del cuadro económico mundial.

Por conveniencia —principalmente consideraciones jurídicas—, la OECE no se extinguirá, sino que será "remodelada" con una nueva sigla: ODCE (Organización de Desarrollo y Cooperación Económica) se elimina del título la referencia de Europa en honor de Estados Unidos y Canadá, que serán miembros de pleno derecho, mientras que ahora sólo son miembros asociados a la OECE. Se incluye sin embargo, la palabra "desarrollo" para simbolizar el propósito de "acrecentar el desarrollo de los países menos desarrollados" a lo que apremiaron los jefes de Estado en la conferencia cumbre occidental en París de Diciembre último.

No se ha establecido ningún límite para el número de miembros de la ODCE. Aunque se piensa en los 18 países de la OECE más Estados Unidos y Canadá como miembros fundadores, cualquier otro país, sin restricciones geográficas, podrá unirse a invitación unánime de los fundadores.

Los "cuatro hombres sabios" son Rondolph Burgess (Estados Unidos), sir Paul Gore Booth (Gran Bretaña), Bernard Clappler (Francia) y Henofon Tezoiotas (Grecia). En su informe, expresan su esperanza de que los preparativos para la ODCE se aprueben en una reunión ministerial en Junio o Julio y sugieren que la organización entre en vigor tan pronto como las 20 naciones miembros hayan ratificado el convenio —poco probable que sea antes de finales de la primavera o el verano de 1961— o el primero de Septiembre de 1961 si para esa fecha lo han ratificado ya 15 miembros.

En el informe también se prevé una revisión completa por el nuevo organismo de las pasadas decisiones de la OECE, incluído su Código de liberalización comercial.—Efe.

PROXIMA REUNION

Londres.—El próximo paso para modificar la organización económica del Atlántico Norte, tal como ha sido recomendado por los "cuatro hombres sabios", se espera sea la convocatoria de una reunión, provisionalmente fijada para el de Mayo, con asistencia de funcionarios de los 20 países miembros (los 18 países europeos de la OECE más los Estados Unidos y el Canada). El comité estudiará el informe de los "hombres sabios" y su proyecto de resolución. Es posible también que se acuerde la formación de un comité de trabajo con vistas a la reunión ministerial en los meses de Junio o Julio.—Efe.

M.E.C.D. 2017

Ayer

SIGUIENDO nuestra norma de ocuparnos, en este rincón en que diariamente recogemos, para los lectores, la nota o perfil más acusado de la actualidad local, he aquí que, de nuevo, en este año tan irregular en cuanto a climatología, hemos de volver a referirnos al tiempo.

No es que se trate de un recurso a falta de otros temas, no. Es que se impone con la inexcusable fuerza de su propia peculiaridad en la tónica de la vida burgalesa, como marco —y no en verdad muy agradable— de todas las actividades.

Sí, señores. Ayer —veinte de Abril— nevó. Y nevó copiosamente en la ciudad. Siquiera ello sirviese para que los no madrugadores creyesen, acaso, en somnolientas elucubraciones de los trasnochadores o en bromas pesadas de quienes salieron a la calle al filo del amanecer.

Durante cerca de dos horas, la nieve cayó sobre la ciudad como si estuviéramos en pleno invierno. No fue una leve cellisca ni esas «chispas» desprendidas de una nube pasajera. Nevó con grandes copos e intensamente, repetimos, cubriendo las calles con una ligera capa blanca, que, como es natural, dada la época en que nos encontramos, desapareció pronto, aunque no del todo para la hora del alba.

De cuatro a seis, aproximadamente, duró la precipitación. Dos horas nevando, en primavera, ya es bastante ¿verdad? Claro que podemos consolarnos un poco mirando hacia atrás, puesto que hace treinta años precisamente la nieve fue la causante de que las conmemoraciones de Semana Santa desmerecieran bastante. Pero, con todo, no resulta agradable, indudablemente, que cuando ha transcurrido casi un mes de Primavera ésta nos obsequie con sorpresas como la de una nevada, cuando ya los árboles han florecido.

Cierto que, dado el frío de días anteriores, la nieve no tiene nada de particular. Es un fenómeno más de esta irregular climatología nuestra, que si desde Agosto último nos va castigando bien duramente, parece desquiciada transformando la Primavera en un invierno bastante rigurosillo...—B. I.

Actualidad burgalesa

NOTICIAS

MOVIMIENTO DEMOGRAFICO. Durante el día de ayer se verificaron en el Registro Civil las siguientes inscripciones:

Nacimientos: Iñigo-Jesús Leonardo y Martín, José-Ignacio Cámara y Marín, José-Antonio Ruiz y Herrero, Jesús-María Rodríguez y Miguel, Andrés Trascasa y Valladolid, José-Luis Ruiz y Tajadura, y Jesús-María Torres y Ruiz.

Matrimonios: Don Juan Paulino Moral Santamaría con doña Filomena Sancho Bello, hoy, a las doce menos cuarto, en San Lesmes, y Don Amador Temiño Revilla con doña Aurora Ortega Temiño, hoy, a las doce, en San Julián San Pedro y San Felices.

Defunciones: Vicente Ruiz de Gama, de Zurbano (Alava), 56 años, Fernán González 48.

ACCIDENTES DE CARRETERA.—Cerca del paso a nivel existente en Villaverde Mogina, sufrió un accidente de motocicleta el pintor Balbino Alvarez Candil, vecino de Avila que dió un espectacular salto hacia la caja de la vía férrea para volver a salir despedido a la carretera en unión de un amigo que iba de pasajero en la «moto».

Ambos sufrieron lesiones cuya importancia se desconoce pues sin perdida de tiempo marcharon a Valladolid.

—En Roa de Mena, kilómetro 6 de la carretera de Mercadillo a Arceniega, volcó un camión que transportaba dos máquinas guadañadoras propiedad del vecino de Angulo don José Olano, que viajaba en el vehículo y el cual salió despedido de la cabina al tomar una curva muy pronunciada.

Para evitar que las ruedas le arrollasen, el chófer, Segundo Gorbea Urquijo, residente en Retes de Llanteno (Alava), viró inmediatamente a la izquierda y entonces volcó el camión en un terraplén de dos metros. Ni el conductor ni su ayudante resultaron heridos. El señor Olano sufrió en la caída heridas de carácter leve.

Los desperfectos habidos en el camión se calculan en 10.000 pesetas.

SEAT - 600 nuevos
Alquilamos sin chófer
Viajes negocios. — Luna de miel. España y Extranjero
Informes: CALZADOS LUIS
A. Bonifaz, 11. Tfnos, 3585-1133

APROPIACION ILICITA DE GENEROS. — Por apropiación ilícita de géneros en el supermercado de la calle de Santander, la Policía ha puesto a disposición de la autoridad competente con los artículos intervenidos, a las vecinas de esta ciudad O. R. G. y S. L. R.

GAFAS SOL
elija entre mil
en
IZAMIL

ADJUDICACION DE OBRAS.- Por la Dirección General de Carreteras y Caminos Vecinales han sido adjudicadas, a "Ginés Navarro e Hijo, S. A." las obras de "C. L. de la C. N. 122 de Zaragoza a Portugal por Zamora a Roa de Duero. Reparación con macádam y nuevo riego asfáltico entre los puntos kilométricos 4 al 8,500 provincia de Burgos", por un presupuesto de 778.822,55 pesetas.

Antes de encargar su rótulo de cristal, consulte a
Cristalerías del Norte
Rótulos pintados, grabados y plateados. Precios económicos.

TOMA DE POSESION. — El general jefe de Estado Mayor de la Capitanía general de la Sexta Región militar y Cuerpo de Ejército de Navarra, D. Emilio Ucar Fernández, nos participa, en atento "Saluda", haberse posesionado de dicho cargo, en el que se nos ofrece.

Por nuestra parte, al reiterar al general Ucar nuestra felicitación por su nombramiento, correspondemos cordialmente a sus gentiles ofrecimientos.

Optica Internacional
Guillermo Frühbeck
Espolón N.º 30
Despacha sus recetas en el acto. Fabricación propia de cristales ópticos. — Inmenso surtido en monturas.
Precios muy económicos

EL CUPON PRO-CIEGOS.—En el sorteo celebrado el día de ayer resultó premiado con 250 pesetas el número 080 y con 25 pesetas todos los números terminados en 80.

ARROLLADA Y MUERTA POR EL TREN.— La vecina de Quintanapalla, Gregoria Santaolalla Turrientes, de 62 años de edad, casada, fue arrollada y muerta por el tren rápido en las inmediaciones de la estación de dicho pueblo. La infortunada mujer deja esposo y tres hijos ya mayores.

Personado el Juzgado, el cadáver fue trasladado al depósito judicial.

BOLETIN METEOROLOGICO comprensivo de los datos recogidos ayer en el Observatorio Meteorológico del Instituto de Enseñanza Media.

Barómetro.—A las ocho de la mañana, 688,6; a las dos de la tarde, 689,3; a las siete de la tarde, 689,9.

Temperatura ambiente.—Máxima, 8,8, a las 18 horas; mínima, 0,2, a las 6,50.

Dirección y velocidad del viento.—A las ocho de la mañana, SW., 3,6 Kms.; a las dos de la tarde, NE., 10,8 Kms.; a las siete de la tarde, N., 5,4 Kms.

Recorrido, 204,1.

Nieve, 1,7.

Humedad, 60.

TRASLADO DE ESCUELAS.—Por una Orden del Ministerio de Educación Nacional se autoriza el traslado a nuevos locales, de las Escuelas Nacionales siguientes: La unitaria de niños y la unitaria de niñas, de Arija, a los nuevos locales ofrecidos; las unitarias de niños y niñas de Los Balbases, de Rabanera del Pinar y de Quintanilla del Agua, a los nuevos construídos.

FARMACIAS DE GUARDIA.—Barriocanal, Cid, 8; Pascual de la Puente, Salas, 7 y Del Río, Diego Laínez, 16.

ANUNCIO DE VACANTE. — Por la Dirección General de Enseñanzas Técnicas, se anuncia para su provisión en propiedad por oposición libre, la cátedra de Análisis Matemático en la Escuela de Comercio de Burgos.

LETRAS DE LUTO. — A la avanzada edad de 95 años, falleció cristianamente en Madrid, la señora viuda de Eyries, doña Juana Rupérez, después de recibir los Santos Sacramentos y la Bendición Apostólica de Su Santidad.

Reciban sus apenados hijos don Agustín, don Arturo y doña Carmen; hijos políticos: nuestro distinguido amigo el general señor don Luis Troncoso y doña Julia Valmaseda y resto de familia doliente, nuestro más sentido pésame, por el dolor que les aflige.

BURGOS HACE 30 AÑOS

Del DIARIO DE BURGOS correspondiente al lunes 21 de Abril de 1930

EL sábado llegó a Burgos, procedente de Francia, el multimillonario norteamericano Sr. Vanderville, acompañado de algunos miembros de su familia. Pasó todo el día del domingo en nuestra ciudad, visitando los monumentos y después de pernoctar en el hotel «Norte y Londres» ha salido esta mañana con dirección a Gibraltar.

NO se portó bien el tiempo con el festejo taurino de inauguración de la temporada. Un frío más que regular impidió al público acudir en gran número a la plaza. Los novillos de Encinas, cuya presentación dejó bastante que desear, fueron bravos, nobles y pastueños, especialmente los cuatro primeros. Los dos últimos acusaron mansedumbre. Alfonso Gómez Moro «Finito de Valladolid», no nos gustó nada. Estuvo apático, miedoso y desentrenado. Melchor Delmonte se mostró más decidido y valiente y estuvo breve con el estoque. Cortó una oreja, con evidente benevolencia. Los novillos pesaron en canal 189, 179, 174, 188, 238 y 209 kilos.

AYER tarde tuvo la desgracia de caerse en la cocina de su casa, el niño Eliseo Villafranca Hernando, de 6 años, a quien en la Casa de Socorro se le apreció la fractura del radio izquierdo, por su tercio medio.

LA temperatura máxima de hoy fue de 11,8 a la sombra y la mínima de 3,0.

Resumen informativo de Centros y organismos oficiales

Jefatura provincial del Movimiento

AGRUPACION DE ANTIGUOS MIEMBROS DEL FRENTE DE JUVENTUDES DE BURGOS.—A fin de crear en Burgos la "Agrupación de antiguos miembros del Frente de Juventudes", se convoca a todos aquellos que tuvieron algún contacto con esa organización a una reunión preparatoria que tendrá lugar en el Hogar del Camarada, calle Madrid número 3, el miércoles día 27, a las ocho de la noche.

En el mismo Hogar existe un pliego de firmas de adhesión al mismo fin.

En dicho acto se elegirá a la Comisión encargada de constituir definitivamente esta Agrupación de Antiguos miembros del Frente de Juventudes.

Información militar

MATRIMONIOS.—Se concede licencia para contraer matrimonio con doña Ana María Asunción Moya Soley, al teniente de Ingenieros don Alvaro Torres Arco, de la Compañía de Zapadores de la provincia de Ifni.

Audiencia Territorial

SEÑALAMIENTOS PARA HOY. (Sala de lo civil).—Pleito de menor cuantía procedente del Juzgado de Guernica seguido por don Daniel Guinea Montoya con doña Magdalena Azqueta.

Juicio sobre desahucio procedente del Juzgado de Villadiego seguido por doña Aniana Boada Susilla con doña Elena Boada Susilla.

Juicio sobre arrendamientos urbanos procedente del Juzgado de Bilbao núm. 2 seguido por don Anselmo López de Letona con don JoJosé Ahedo y otros.

Audiencia Provincial.—Juicio oral procedente del Juzgado de Salas de los Infantes contra B.F.F. por el delito de imprudencia.

Organización Juvenil Española

CENTURIA "GRAN CAPITAN".—Se advierte a todos los componentes de esta centuria "Gran Capitán" que la reunion de centuria se ha trasladado a los jueves, a la misma hora (7,45) de la tarde. Esta semana se efectuará la reunión hoy.

Sección Femenina

CURSO DE ENSEÑANZAS DE HOGAR PARA ALUMNAS LIBRES DE BACHILLER. — Con el fin de ayudar a todas las alumnas libres de Bachiller, la Sección Femenina ha convocado un concurso de Enseñanzas de Hogar completo (Música, Labores, Educación Física, Nacional Sindicalismo, etc.,) que dará comienzo a primeros del mes de Mayo.

La matrícula del curso completo es de 75 pesetas y la asignatura por separado 25 pesetas.

Para informes, matrícula y resolver cuantas dudas tengan, deberán pasar lo antes posible por la Delegación Local de la Sección Femenina (Calle Aranda de Duero número 6, 2.º).

GRAN EXITO DE LOS CICLOS DE TEATRO DE LA SECCION FEMENINA. — Con gran éxito se celebró el martes, en el salón de Escuela de Hogar, la lectura de la gran obra teatral "Un tal Judas", de C. André Puget y Pierre Bost. Fue muy elogiada la interpretación, a cargo de M. Asun Hidalgo, María del Carmen Olea, Luis Bermejo, José Antonio Martínez, Bernardo Cuesta, Miguel M. de la Hoz, Dionisio Martínez, Antonio Ortuñez, Antonio M. Giménez, Mariano G. de Diego y Antonio Gregori.

Asistieron numerosas señoras que con interés están siguiendo este ciclo de Teatro que organiza la Sección Femenina.

La presentación de dicha obra estuvo a cargo de María del Carmen Olea y Luis Bermejo.

El día 25, a las siete y media, se volverá a leer para las señoritas.

Auxilio Social

AVISO.—Se ruega a todos los dueños de bares, tabernas, sociedades, hoteles y confiterías y empresarios de espectáculos, se pasen por esta Delegación provincial de "Auxilio Social" para hacerles entrega de los emblemas correspondientes a la segunda cuestación del mes de Abril, que se celebrará el próximo domingo, día 24.

Nuestros teléfonos, 1280 y 2015

Guía del ESPECTADOR

GRAN TEATRO. — "Rojo atardecer" (3).

AVENIDA. — "La hora final" (3).

COLISEO. — "Los tramposos" (2).

REX.— "El príncipe valiente" (1) y "El hombre de Kentucky" (3).

CALATRAVAS. — "Gemelas en apuros" (2) y "El caballero negro" (3).

CORDON. — "Ama Rosa" (s. c.).

ASTORIA. — "Estefanía" (3) y "Mi tío es un tío" (3).

EN MIRANDA

MECISA.— "Melodía interrumpida" (2).

NOVEDADES.—"Angela" (s. c.)

TEATRO CINEMA. — "Tú y yo" (3).

EN ARANDA

TEATRO - CINE ARANDA. — "Contrabando en Nápoles" (s. c.)

Lámparas FER
TODOS LOS TIPOS DE LÁMPARAS PARA AUTOMÓVIL Y MOTOCICLETA
GARANTIA ABSOLUTA, CALIDAD, ENFOQUE, PRECISION
LAMPARAS ASIMÉTRICAS TIPO FOCO EUROPEO UNIFICADO
FER se dedica exclusivamente a la fabricación de lámparas para Automóvil y Motocicleta por lo cual todos sus esfuerzos, experiencia y técnica se concentran en la construcción de estas especialidades.
CON FER EN SU COCHE... NO EXISTE LA NOCHE

✝

PRIMER ANIVERSARIO

EL SEÑOR

Don Eusebio Ortega Diez

Falleció el día 22 de Abril de 1959, confortado con los Santos Sacramentos y la Bendición Apostólica de Su Santidad

Q. E. P. D.

Su resignada esposa, doña Petra Misis; hijos, doña Eufemia, doña Concepción, don Vicente y doña María Teresa; hijos políticos, don Manuel Delgado y don Domingo Arribas; nietos; hermana, doña Emilia; hermanos políticos, sobrinos, primos y demás familia

Suplican a sus amistades le tengan presente en sus oraciones y la asistencia a las misas que por su eterno descanso se celebrarán mañana viernes, a las 7'30 y 8 en la iglesia parroquial de San Pedro de la Fuente y al funeral que se celebrará el martes, día 26, a las nueve, en la misma parroquia. Por cuyos actos de piedad les quedarán sumamente agradecidos.

Burgos, 21 de Abril de 1960.

✝

LA SEÑORA

DOÑA JUANA RUPEREZ

(VIUDA DE EYRIES)

Falleció en Madrid el día de ayer, a los 95 años de edad, habiendo recibido los Santos Sacramentos y la Bendición de Su Santidad

Q. E. P. D.

Sus hijos, don Agustín, don Arturo y doña Carmen; hijos políticos, el Excmo. Sr. D. Luis Troncoso y doña Julia Valmaseda; nietos, biznietos, hermanos, sobrinos y demás familia

Suplican a sus amistades oraciones por el eterno descanso de su alma. La inhumación del cadáver en el panteón familiar de Villanubla (Valladolid) se hará esta tarde a las dos.

El Excmo. y Rvdmo. Sr. Arzobispo de Burgos ha concedido 200 días de indulgencia en la forma acostumbrada.

Burgos, 21 de Abril de 1960.

Anuncios económicos

ALQUILERES

ALQUILO habitaciones para modista. Informes esta Administración.

SE ARRIENDA local 200 metros cuadrados, sito calle San Isidro. Informes, Monje, San Pedro y San Felices, 25, bajo.

ALQUILO chalet amueblado en paseo La Quinta, San Pablo, 20, 1.º izquierda.

ALQUILO negocio bar en Paseo la Quinta. San Pablo, 20, 1.º, izqda.

ALQUILANSE: Pisos, cinco habitaciones, calefacción, cuatro habitaciones, céntricos. Vitoria, 21.

ALQUILO barato, local propio zapatero. Salas, 16, habitación, 2.

AUTOMOVILES Y ACCESORIOS

TAXI Renault 4-4, precio 2,50 kilómetro. Teléfono 2154.

¡AUTOMOVILISTAS! Matriculaciones. Transferencias. Carnets de conductor, tramita rápidamente Gestoría Quintanilla.

TAXI varios coches, grandes pequeños, 2,50. 1564 y 1520.

SE VENDE Isetta, Montesa, Guzzi de 65 y Vespa buen uso. Razón Ciclos Ayala. Madrid, 16.

BISCUTER vendo toda prueba. Taller Basilio Ibeas, Pisones.

ALQUILO coches Seat 600 nuevos, sin chófer. Arconada. Calzadas, 36. Teléfono 4795.

ALQUILAMOS furgoneta DKW nueva, sin chófer. Hermanos Izarra. Teléfono 2503.

SEAT 600 nuevos alquilamos sin chófer. Informes: Calzados Luis. Teléfonos 3585 - 1133.

VENDO caja camión abatible 6 ó 7 toneladas y carro varas de una caballería, en Lerma. Hijo de Zoilo Casado.

SE VENDE un camión Studebaker J-15, diferencial J-20, caja cambios cinco velocidades, bien de todo. Informarse, Avenida del Cid, número 76, piso 4.º, A.

VENDO Ford 8 tipo María O perfecto estado, precio muy interesante. Miranda de Ebro. Teléfono 211.

ESTANCIAS y cochera independientes camiones y turismos, servicios. Garaje San Julián.

SE VENDE camioneta Citroen, C-4, toda prueba. Informes, Garaje Izarra, o Cardiel.

CARROCERIAS, cajas de carga, entregas inmediatas. Industrias Vical. Apartado 335. Carretera nueva de Santander. Teléfono 27292. Valladolid.

VENDO moto Lube nueva. Santa Dorotea, 33. Taller Santamaría.

VENDO Mobylette ocasión por ausencia. Fuentecillas, 4, 1.º, izquierda

ALQUILO coches Seat 600 nuevos, sin chófer. Arconada. Calzadas, 36. Teléfono 4795.

VENDO camioneta Ford para 2.000 kilos en Sasamón. Gerardo Gil.

LAMBRETTA 11.000 kms., extraordinariamente equipada vendo 15.500 ptas. Garaje Tárrega.

SE VENDE motocicleta Montesa Brio 81 como nueva. Informes señor Cabezón. Dos de Mayo núm. 14, 3.º, izquierda. Teléfono 5867.

VENDO furgoneta Fiat 13 HP., impecable. Ferretería Abasolo. Briviesca. Teléfono 32.

SE VENDE Lambretta buen estado. Alfer. Madrid, 6.

COLOCACIONES

QUEDA vacante la dula de Modúbar de la Emparedada. Tratar con el presidente.

CHICA o mujer joven soltera dispuesta atender habitaciones alternar ayudar servicios Restaurante días completos, bien retribuida, necesitamos. San Cosme, 22.

NECESITO oficiales carpintero y soldador. Aranda de Duero. Hospicio núm. 41.

SE NECESITA representante introducido ramo automóvil y accesorios. Escribir a INAM. Gerona, 8. Barcelona (10).

SE NECESITA chica, buen sueldo. Plaza de Vega, 27, bajo.

MUCHACHA se precisa. Carretera Valladolid, Sedicolor. Teléfono 2746.

SE NECESITA repartidor para carbonería. Briviesca, 2.

SE NECESITA niñera jovencita. Navas de Tolosa, 4. Barriada Militar.

MODISTA necesita oficiala sepa cortar para encargada, buen sueldo y comisión. Informes Teléfono 2657.

SE NECESITA chica. Vitoria, 31. Atico.

AMA o niñera mayor informada. Vitoria, 31, 1.º, derecha.

CHICA se necesita. Merced, 7, entresuelo.

SE NECESITA muchacha. Informes, Plaza José Antonio. Casa Munguía.

SE NECESITA pantalonera. Sastrería Antón. Fernán González, 16, segundo.

SE NECESITA chica, buen sueldo. Vía Transversal «A», 6.º, centro.

SE PRECISA tornero madera, horas o tardes libres. Razón esta Administración.

NECESITO chica para bar. Huerto del Rey, 18.

SE NECESITA chico. Librería Laín Calvo.

COMPRAS Y VENTAS

POLLITOS un día, pollas todas edades. Granja San Benito. Aparicio y Ruiz, 12, bajo. Detrás Audiencia. Teléfono 1146.

POLLITOS ambos sexos. Avícola María Isabel. San Gil, 7. Burgos.

VENDO bicicleta caballero, buen uso. Informes esta Administración.

POLLAS magníficas, criadas al suelo, Granja «Los Cubos». Santa Agueda, 27-31. Teléfono 5564.

POLLAS magnífica procedencia, de uno, dos y tres meses. Casa David. Santa Dorotea.

POLLITOS de un día y pollitas de uno y dos meses. Granja Mirasol. Pisones, 7. Teléfono 2960.

POLLITOS recién nacidos. Avícola San Isidro. Santa Clara, 46. Teléfono 4117.

VENDO traje primera comunión blanco, marinero. Juan Albarellos, 13.

SE VENDE traje niña primera comunión. Avenida Cid, 39, 3.º.

VENDO traje y vestido primera comunión. Francisco Salinas, 60.

VENDO hierba de prado, alholvas en rama y yeros, en cantidad, y segadora buen uso. Tratar Rosa Villalaín. Mata.

MAQUINAS punto. Manuales y eléctricas. Ultimos modelos Rematadoras y Bobinadoras. Máximas facilidades. Elegancias Margot. Montero Calvo, 2. Valladolid. Solicítanse representantes.

CARBON fragua el mejor, Cubero. Avenida del Cid, 84. Teléfono 1724.

SE VENDEN pollitas de dos meses. Leghorn. José Martínez. Hormaza.

PATATA de siembra seleccionada, productor directo. San Julián, 1. Teléfono 1520 y Barrio Gimeno, 20.

VENDO estantería con nichos para legumbre. Teodoro Vivar. Briviesca, 20.

VESTIDO primera comunión niña, vendo. Laín Calvo, 39, 1.º, izquierda.

SE VENDE vestido de primera comunión niña y radio. Confitería Alonso. Avenida Cid.

VENDO vestido niña primera comunión. Conde de Lozano, 13, 3.º, izquierda.

VENDO vestido niña primera comunión. Delicias, 6, habitación 1.

VENDO vestido de comunión niña ocasión. Hospital de los Ciegos, 7, segundo.

¡MIEL! Grandes cantidades, 18 pesetas kilo, cera virgen, láminas, ahumadores, guantes, extractores, etc. Confitería Arranz. San Pablo.

SE VENDE traje marinero niño, primera comunión. Laín Calvo, 38, 3.º.

SE VENDE carro mano juego bolas y mesa mecánico. Informes esta Administración.

VENDO cocina eléctrica «Edesa», cuatro discos. Defensores de Oviedo, 3, 2.º, derecha.

POLLAS todas edades. Santillana. Avenida del Cid, 43.

VENDO traje primera comunión de niño. San Francisco, 99.

FINCAS

VENDO piso segundo libre muy céntrico, barato. Razón teléfono 2430.

VENDESE o alquila de temporada casa seis habitaciones, baño, huerta y sótano. Otro piso a estrenar en Avenida del Cid. Informes: Teléfono 5115.

EN AGUILAR de Campóo se vende casa nueva construcción, llave mano, con local, patio y piso. Razón, Rosa Maestro.

EN GAMONAL, se vende finca 4.000 metros cuadrados edificable, para huerta, libre, casa construída doce años, seis habitaciones, mucha amplitud, glorieta, desván, cuadra, local, pozo cerca y también se vende pajar propio cochera, garaje, taller o análogo. Informes Teléfono 5951 o Gamonal, Eugenio El Moro.

VENDO pisos a estrenar, exentos, pegando a Capitanía, a 104.000 pesetas, pagando de entrada 52.000 pesetas y el resto por mensualidades, varios años. Agencia Martínez. General Mola, 12, 1.º.

SE VENDE o se alquila piso, tres habitaciones, temporada verano, desde primeros Julio. Razón San Pedro y San Felices, 33, 1.º, centro.

GANADOS Y APEROS

PROSPERA la Nación con buena ganadería y ésta si toma Fosfoferrosa o Engorde Castellano Liras con o sin vitaminas aceite de hígado bacalao.

REMOLQUES garantizados construye a voluntad del agricultor Santiago Llorente. Sasamón.

REMOLQUES y galeras de todos tonelajes, fabricamos chasis completos y accesorios para los mismos. Construcciones Agrometálicas. Francisco Salinas, 22. Teléfono 5845.

SE VENDEN 30 ovejas emparejadas, juntas o en dos lotes, 3 chotos de año, un carro de mulas a escoger entre dos, en Iglesias. Aureliano Santos.

SE VENDE ternero holandés. Jesús Cuezva. Camino la Plata 11.

SE NECESITA mula de leche. Benito Ordóñez. Medinilla de la Dehesa.

COSECHADORAS
«S.A.C.A.-F.A.H.E.»
automotrices Agricultores: fijado cupo, compométala sin pérdida de tiempo a su distribuidor en Burgos: Central Agrícola. (Frente Estación Autobuses).

VENDO cosechadora de arrastre Jubus, trisurco para tractor, marca Ransomes Yngles, bravant Ajuria núm. uno bisurco para mulas. Vallejera. Eloy Alvarez.

VENDO dos máquinas segadoras Macormi y Deheri, una atadora y un remolque 5.000 Kgs., perfecto estado. Estanislao González. Zuñeda (Burgos).

VENDO carro varas ruedas goma, para una caballería. Dos terneros de año. Angel Puente. Granja Palomares.

SE VENDEN cinco jatos. Jesús Cuezva. Villanueva Ubierna.

SE VENDE carro de bueyes. Marcial Antón. Villagonzalo Pedernales.

SE VENDE una mula de 8 años y 7 cuartas. A tratar con Abundio Palacín, en Los Balbases.

COSECHADORA Minneápolis, arrastrada, motor auxiliar corte 2,20, con una campaña, vendo; por adjudicación autopropulsada. Merino. Mayor, 236. Palencia. Teléfono 2704.

VENDO vaca holandesa recién parida y ternera. Severiano García. Camino de la Plata. Vivero.

VENDO un vagón de vacas lecheras de Espinosa de los Monteros, han llegado hoy a Burgos. Barrio San Pedro la Fuente, calle Villalón. Ceferino García.

HUESPEDES

DOY pensión calle Briviesca núm. 26, 2.º.

DOY pensión completa o sólo dormir. Informes esta Administración.

ALQUILO habitación amueblada derecho cocina a señorita. Informes esta Administración.

SE ARRIENDAN tres habitaciones y cocina para temporada de verano. Tratar en Avenida del Cid Campeador, núm. 79, tercer piso, número 5.

SE ALQUILA habitación señoritas dormir, céntrica. Razón esta Administración.

CASA seria confortable admitiría huéspedes señoritas o caballeros. San Julián, 16, 3.º

SE ADMITE caballero. San Francisco, 139, 1.º

MUEBLES

VENDO cuna grande y silla niño. Tesorera, 9, 3.º, dcha.

VENDO comedor seminuevo, aparador y cómoda. San Cosme, 13, segundo.

PERDIDAS

PERDIDA capuchón negro de pluma estilográfica Kaveco. Gratificaré entrega esta Administración.

PERDIDA abrigo niño en Avenida Generalísimo. Se gratificará entrega. Avenida Generalísimo, 14, 1.º.

TRASPASOS

SE TRASPASA pescadería. Razón, Concepción, 12, 3.º, izquierda.

TRASPASO local, vacío o con maquinaria. Teléfono 3741.

VARIOS

PASAPORTES, penales, últimas voluntades, licencias. Confíelas a Gestoría Quintanilla.

SEGUROS Generales, todos los ramos, absoluta garantía. Gestoría Quintanilla.

IMPRESOS comerciales, cartas timbradas, tarjetas de visita, invitaciones, prospectos de propaganda, etc. TALLERES GRAFICOS «Diario de Burgos». Calle Vitoria, 13. Teléfono 2352.

EXPOSICION sombreros, coronas, tocados novia. Novedades Zamora. San Cosme, 14.

PASAPORTES, Penales, Planos, Ultima voluntad, Registro Civil, Caza. Gestoría Sanz.

Lea DIARIO DE BURGOS

M.E.C.D. 2017

Institución Fernán González, Academia Burgense de Historia y Bellas Artes

Esta Academia celebrará mañana, 22, un acto cultural consistente en la lectura y comentario por su autor el excelente escritor e inspirado poeta Leopoldo de Luis, de un florilegio sobre temas eternos y humanos como son: **el amor, el hijo, la tierra, el dolor y la muerte,** todos ellos incluidos en el tema de: "Caminos de poesía".

Este recital, que será público, tendrá lugar en el salón de actos de la Excma. Diputación provincial y hora de las ocho de la tarde. La Institución Fernán González se honra en invitar a él a cuantas entidades y personas gusten de paladear unas tan auténticas muestras de bella poesía.

PERSONALIDAD DEL CONFERENCIANTE

Leopoldo de Luis nació en Córdoba el año 1918. Desde niño vive en Castilla —Valladolid y Madrid—, lo que ha hecho ver a algunos comentaristas una mayor influencia castellana en su poesía, sin desechar del todo un cierto matiz de herencia senequista, esto es: andaluza.

Estudió Bachillerato, Magisterio y enseñanzas comerciales, ejerciendo profesionalmente muy poco y dedicándose hoy a desempeñar un cargo burocrático simultaneando sus colaboraciones de artículos en diferentes revistas.

Colaborador de numerosas publicaciones españolas y americanas, se ha ocupado asiduamente de las secciones de comentarios críticos de poesía en las revistas "Insula" y "Poesía Española" y actualmente en "Papeles de Son Armadans", la revista que en Palma de Mallorca dirige el escritor Camilo José Cela.

Figura incluído en casi todas las antologías de poesía contemporánea. Reside en Madrid.

LIBROS PUBLICADOS: "Alba del hijo". Colecc. Mensajes, Madrid, 1946; "Huésped de un tiempo sombrío". Colecc. Norte, San Sebastián, 1948; "Los imposibles pájaros". Colecc. Adonais, Madrid, 1949; "Los horizontes". Colecc. Planas de Poesía, Las Palmas, 1951; "Elegía de Otoño", Colecc. Nebli, Madrid, 1952; "El árbol y otros poemas". Colecc. Tito Hombre, Santander, 1954; "El Padre". Colecc. Mirto y Laurel, Melilla, 1954; "El extraño", primera edición, Ateneo de Cádiz, 1955. - Segunda edición, Colección Agora, Madrid, 1955; "Teatro Real". Colecc. Adonais, Madrid, 1957.

Ha obtenido, con libros completos y con poemas sueltos, varios premios de Poesía.

Regresa de Madrid el gobernador civil

A primera hora de la tarde de ayer regresó de su viaje a Madrid el gobernador civil y jefe provincial del Movimiento, don Servando Fernández-Victorio, que asistió a una reunión de la comisión de Gobernación de las Cortes españolas, de las que forma parte como procurador.

Hoy, concierto de la Rondalla de Educación y Descanso, en el Casino

Esta tarde, a las ocho y media, dará un concierto en el "Casino" la Rondalla de la Obra Sindical "Educación y Descanso".

Se ajustará al siguiente programa:

Primera parte. — Ballet de Rosamunda, F. Schubert; La Romanesca (Danza del siglo XVI), anónimo; Jota, Manuel de Falla; Danza Ritual del Fuego. — Del Amor brujo, Manuel de Falla y El bello Danubio azul, J. Strauss.

Segunda parte.—Maruxa (preludio), A. Vives; Danza indiana, Sellenick; Córdoba, Lucena y Alma de Dios. — Selección, Serrano.

No es cierto que D. José Antonio Llardent haya estado detenido ni tenía nada que ver con una supuesta banda de falsificadores de cuadros

Era errónea la información difundida sobre ese asunto por la Agencia «Cifra»

Madrid.—"La Policía ha desorganizado y detenido a una banda de falsificadores de cuadros", decía una noticia que fue difundida en esta capital en la tarde del día 12 del corriente.

La agencia "Cifra", creyéndola autorizada, la recogió en su servicio de aquella noche. Ahora, por nuestros propios medios informativos, hemos podido comprobar que era errónea, y así nos place hacerlo constar.

También se ha averiguado que no es cierto que don José Antonio Llardent, domiciliado en Madrid, en la calle de Espoz y Mina, 15, haya estado detenido, ni tenía nada que ver con la supuesta banda de falsificadores de cuadros.—Cifra.

PERECEN AHOGADOS DOS HERMANOS

Huelva.— Los hermanos Francisco y Miguel Soriano García, de doce y ocho años de edad, perecieron ahogados en el lugar conocido por "El barullo", del pueblo de Rociana.

Estaban jugando frente a unas lagunas y cayeron a una de ellas.

Llame al teléfono número 4760 solicitando información de

Frigoríficos "PALACIOS"

La misión del Banco Mundial estudiará los problemas de la Agricultura y la Industria españolas

Presentará un estudio al presidente de la institución

Madrid.— En el Banco de España se ha celebrado una breve conferencia de Prensa por los miembros de la misión de expertos del Banco Mundial que se encuentran en Madrid. Acompañaban a los cinco especialistas el representante del Banco Mundial en París, Mr. John Duncan Miller, que fue quien habló en nombre de sus compañeros.

Después de hacer una sucinta presentación de los mencionados expertos y la especialidad de cada uno de ellos, Mr. Miller dijo que la misión se propone realizar un estudio de acuerdo con la especialidad de cada uno, para redactar en un informe que será presentado al señor Black, presidente del Banco Mundial. La misión proyecta estar en Madrid durante la presente semana y después saldrá para distintos puntos del país, visitando cuanto puedan de España, siempre dentro del área de los especialistas. Así, tanto los problemas agrícolas como industriales, serán estudiados sobre el terreno. Cuando la misión vuelva a Madrid, celebrará una reunión con los expertos españoles con el fin de intercambiar ideas. Hasta ahora, añadió, lo único que han hecho los expertos de la misión ha sido ponerse en contacto con los técnicos españoles.

Por su parte, el señor Miller saldrá para París, donde tiene que asistir, el día 29, a la inauguración de la oficina que el Banco Mundial y el Fondo Monetario han montado para sus asuntos europeos.—Cifra.

Audiencia del ministro de Marina al almirante jefe de la Flota italiana surta en el puerto barcelonés

AUDIENCIA DEL MINISTRO DE MARINA

Madrid.— El ministro de Marina, almirante Abárzuza, ha recibido en su despacho oficial al almirante de Escuadra, don Francesco Mimbelli, jefe de la Flota italiana surta en el puerto de Barcelona. Le acompañaban el embajador de Italia en España, el almirante Bardi, jefe del Estado Mayor de la Flota italiana; el capitán de corbeta, señor Osco y el agregado naval adjunto.

La entrevista se desarrolló en un ambiente de gran cordialidad. El almirante Mimbelli cumplimentó, esta mañana, al capitán general Muñoz Grandes.

Por la tarde, el almirante Abárzuza, ofreció un almuerto en su residencia, al ilustre marino italiano. Asistieron al mismo las personalidades reseñadas y altos jefes de la Armada española.

CONDECORACION BRASILEÑA A DON JOSE SOLIS

Madrid.— En la Embajada del Brasil, le han sido impuestas al ministro secretario general del Movimiento, don José Solís Ruiz, las insignias de la Gran Cruz del Cruxeiro do Sul, por el embajador brasileño en España, doctor De Coelho Lisboa. El embajador puso de relieve los méritos que concurren en el ministro español y jefe nacional de Sindicatos, que le han hecho acreedor de esta distinción del Gobierno del Brasil.

El señor Solís contestó con unas palabras de agradecimiento por el honor que se le confería.

Con esta ocasión, el señor embajador ofreció un almuerzo en honor del señor Solís, al que asistieron los ministros de Asuntos Exteriores, Aire, Ejército, Justicia, Gobernación y de Educación Nacional.—Cifra.

CURSO DE MANDOS SINDICALES EN EL VALLE DE LOS CAIDOS

Santa Cruz del Valle de los Caídos.— Organizado por la Vicesecretaría de Ordenación Social de la Delegación Nacional de Sindicatos, ha comenzado, esta mañana, en la Abadía de la Santa Cruz del Valle de los Caídos, un curso de mandos y profesores de centros de trabajo de Juventudes y Formación Profesional, al que asisten 85 representantes de todas las provincias de España, que durante ocho días estudiarán diversos problemas sindicales relacionados con sus actividades.

Anoche llegaron a nuestra ciudad el subdirector general de Montes y otras personalidades

Hoy visitarán La Demanda

El ingeniero jefe del Distrito Forestal del Estado de Burgos, don Antonio María Giménez Rico, acompañado de otros ingenieros de Montes, acudieron en la mañana de ayer a recibir en las proximidades de Soria, de donde procedían, al subdirector general de Montes, Caza y Pesca Fluvial, don Vicente García Pérez, con quien se desplazaban a nuestra provincia los economistas del Ministerio de Agricultura, señores Vidaurreta y Andoain; el interventor del Patrimonio Forestal, señor Aguirre y el director de "El Economista", don Pedro Rico.

Todos ellos se detuvieron en Quintanar de la Sierra, donde almorzaron, prosiguiendo después visita de inspección por Hontoria del Pinar y Santo Domingo de Silos, donde se están llevando a cabo repoblaciones forestales.

A avanzada hora de la noche, arribaron a nuestra ciudad los expedicionarios, alojándose las personalidades citadas en el Hotel Condestable, donde fueron saludadas por el ingeniero jefe del Patrimonio Forestal, don Mariano Jaquotot.

Para hoy tienen previsto desplazarse a visitar La Demanda.

EL ORFEON BURGALES NECESITA AYUDA

Si tienes afición y aptitudes facilita tu nombre para actuar en la Masa Coral.

El Frigorífico «PALACIOS» es silencioso. — Funcionamiento garantizado por seis años.

El cuadro del Cid es nuevamente colocado en el Ayuntamiento

Después de haberse exhibido en el Certamen Filatélico de Barcelona

En la mañana de ayer quedó terminada la colocación del cuadro del Cid, "Ancha es Castilla", de Marceliano Santa María, en el vestíbulo noble del Ayuntamiento, cuyos trabajos se iniciaron en la tarde del día anterior, inmediatamente después de ser traído a Burgos dicho monumental cuadro, procedente de Barcelona, a donde fue llevado para exornar la exposición filatélica internacional, montada en la Ciudad Condal.

La famosa obra cidiana del laureado pintor burgalés fue asegurada en un millón de pesetas.

JUSTICIA MUNICIPAL

Oposiciones para cubrir plazas de Auxiliares de la Justicia Municipal.

Ingresos 24.000 pesetas anuales más ayuda familiar.

No se exige título. Ambos sexos. Edad mínima 18 años. Informes y Preparación: D. Agustín Vinós. — Fiscal del Juzgado Municipal de Burgos.

TABLEROS ALISTONADOS «MARGA»

Gruesos, desde 17 hasta 30 mm.

Dimensiones: 2'00 × 1'00; 2'44 × 1'22; 1'75 × 1'22 y 1'41; 3'50 × 1'00 - 1'22 y 1'41 m.

Almacenista - Distribuidor

"VALDIVIELSO Y COMPAÑIA - SUCESOR" C./ Madrid, 22 C./ San Pablo, 24. Teléfono, 1329.

BURGOS

El Frigorífico "PALACIOS" no es un lujo, constituye una necesidad

Pruebe en alquiler un Frigorífico "PALACIOS" saldrá de dudas y le comprará en firme. Compensamos lo pagado por el alquiler.

Vida religiosa

SANTORAL

SANTOS DE HOY:

Jueves de Pascua. Ss. Anselmo de Cantorberg, dr., Anastasio, obs., Simeón, ab., Fortunato, Félix, mrs.

Misa, con rito doble y color blanco, del Jueves de Pascua, segunda oración Et famulos.

SANTOS DE MAÑANA:

Viernes de Pascua. Ss. Sotero, Cayo, pp., León ob., Santiago, José, pbrs. y mrs.

Misa, con rito doble y color blanco, del viernes de Pascua, segunda oración Et famulos.

CULTOS

SAN COSME Y SAN DAMIAN.— Novena que la Asociación de la Corte de San José dedica al Glorioso Patriarca. Dará comienzo mañana. Por la tarde, a las ocho con exposición. Los tres últimos días habrá sermón por el R. P. Baquero, S. J.

CARMEN. — Mañana da comienzo el Triduo del escapulario del Carmen. El ejercicio del mismo se hará al final de las misas de 8 y 9. Por la tarde, en la función predicará el P. Antonio de Jesús, conventual de Eibar. El domingo próximo, a las cinco, se repartirá gratuitamente, y se impondrá el escapulario a todos los enfermos y acompañantes de hospitales, clínicas y sanatorios.

AGUSTINAS DE LA MADRE DE DIOS. — Función de Santa Rita.

Mañana, a las ocho y por la tarde a las seite, función Eucarística con los ejercicios de piedad acostumbrados.

¡UN BUEN REGALO! Un Frigorífico «PALACIOS»

Diez pliegos se han presentado al concurso para construcción de 97 viviendas y una lonja

Por la Caja de Ahorros del Círculo Católico de Obreros

Ayer concluyó el plazo de presentación de pliegos al concurso convocado por la Caja de Ahorros del Círculo Católico de Obreros, para adjudicar las obras de construcción de 97 viviendas y una lonja comercial, por un presupuesto de 13 millones de pesetas.

Se han presentado diez pliegos suscritos por las firmas siguientes: Construcciones Calvo, Construcciones Beyre, Joaquín Pérez, Hidrocivil, Hermanos Barcina, Construcciones Olasagasti, Feygon, Construcciones Asturianas, M. Z. V. y C. E. I. S. A.

El Consejo de Gobierno de la institución, previo estudio de las distintas proposiciones, adjudicará las obras.

SAN ROQUE QUINADO Gran reconstituyente

DISTRIBUIDOR: Vasco Castellana de Electricidad, S. A. VACELSA

Vitoria, 10 :: BURGOS

La Princesa Soraya llega a Madrid

Se dirigirá a Sevilla para pasar la Feria de Abril

Madrid.—La Princesa Soraya ha llegado en avión procedente de Francfort, acompañada de su hermano Bijan Esfandiary. Permanecerá en Madrid hasta el día 26, fecha en que emprenderá viaje a Sevilla para pasar la Feria de Abril.

La Princesa Soraya dijo que había hecho un viaje muy feliz y que sus planes eran los siguientes. Asistir a una fiesta privada que le ofrecían en Madrid los señores del Amo y permanecer en la capital hasta las vísperas de la Feria de Sevilla, en que marchará a la capital andaluza para conocer la popular fiesta sevillana.

El equipaje de la Princesa Soraya se compone de siete maletas. El hermano trajo en la mano una caja voluminosa que contiene regalos para las amistades de la Princesa residentes en Madrid.

El TIEMPO

Madrid. — Durante las últimas 24 horas, se han registrado precipitaciones, generalmente en forma de chubascos, por numerosos puntos de la Península y algunos de Baleares. En las montañas han sido de nieve y también, a primera hora de la mañana, en puntos de la meseta de Castilla la Vieja. En el resto, el tiempo ha sido bueno con temperaturas relativamente bajas.

Predicción para el jueves día 21: Tiempo inestable en general, con riesgo de chubascos ocasionales distribuídos con irregularidad que alternarán con claros.

Temperaturas extremas: Máxima de 25 grados en Sevilla y mínima de dos bajo cero en Cuenca y Teruel.

En Madrid, la máxima fue de 12,2 a las 16 y la mínima de de 3,2 grados a las 6,15 horas.—Cifra.

Pronto será editado un magnífico folleto de propaganda turística de Burgos

A mediodía de ayer se reunió en la Diputación la comisión de la Junta provincial de Información, Turismo y Educación nacional, bajo la presidencia del delegado provincial del Ministerio de Información don Emilio Villalaín.

En el curso de la reunión fueron examinadas las últimas pruebas del folleto de Burgos, impreso a todo color y las cuales se aprobaron, después de recogerse algunas consideraciones, destinadas a mejorar ciertos detalles.

Inmediatamente se realizará, por tanto la edición del citado folleto.

EL ORFEON BURGALES ESTA EN TRANCE DIFICIL

Préstale tu apoyo inscribiéndote como socio protector.

Alianza Francesa de España

Círculo de Burgos

Mañana, viernes 22, a las ocho de la tarde, se proyectarán varios documentales, en la sala de actos de la Caja Municipal de Ahorros, invitándose a los señores socios y familiares.

M.E.C.D. 2017

la hora de la mujer

PAGINA FEMENINA MODA, HOGAR, CONSEJOS, LITERATURA, CURIOSIDADES, NOTICIAS...

DESDE MI BALCON DE PARIS

Campaña de verano

HYACINTHE NOVAK

Por Simone DE AMBROSIS

París (especial para DIARIO DE BURGOS).— Si pudiésemos contemplar a Francia entera desde una altura prudente, qué maravilloso espectáculo, veríamos infatigable, llenos de contrastes para todos los gustos, en la geografía, el arte, la agricultura, etc. Desde el inmenso arco iris de flores de los Alpes Marítimos hasta las cuencas mineras de Lille; desde los viñedos exuberantes de Alsacia hasta las bellísimas costas de Normandía, Bretaña y el País Vasco; incomparable alfombra de vergeles, castillos, murallas, Catedrales y fábricas, en una armonía que hace prisionero del recuerdo a todo el que tiene la ocasión de echarse sobre ella.

Si pudiésemos contemplar a Francia desde la altura, veríamos a sus aeropuertos internacionales y a El Havre, Cherburgo y Cannes, recibiendo un hormigueo continuo de turistas y equipajes que, sin duda, acabarán tomando las rutas de París, engrosando este movimiento que crece cada día en nuestra ciudad, cuyo nombre corre por el Mundo como un sueño dorado, meta de todas las aspiraciones viajeras.

Todas las rutas de Francia conducen a París. Los kilómetros hasta Notre Dame están marcados en la perfecta señalización rutera y los que todavía no llegan nunca a ese punto, vienen con la fantasía exacerbada por el "popurri" musical de tanta canción dedicada a la capital francesa y que no falta en ninguno de los espectáculos musicales del Mundo. Los americanos han visto uno en que se exaltan las joyas, los perfumes, los monumentos, las mujeres, los contrastes entre las orillas del Sena y la colina de Montmartre, entre los vagabundos que duermen sobre las rejas por donde respira el Metro y el lujo fabuloso de la Alta Costura, el contraste entre los adelantos domésticos, por ejemplo, más modernos y los detalles más antiguos y valiosos que se encuentran en el mercado suizo o en el de las "pulgas", ideales para completar el adorno de una casa.

Y como todo lo que sucede en París es siempre interesante, sobre todo si va en beneficio nuestro, de vosotras amigas mías, no quiero pasar más tiempo sin hablaros del acontecimiento dado por la casa Novak, en sus salones de la rue Royale, esta calle no muy larga pero llena de la vieja solera de los tiempos de Maximis, todavía no extinguidos y de las cabalgatas reales de la Concordia a la Madeleine, a la Opera.

Los salones de Hyacinthe Novak han vuelto a descubrir sus secretos, como en ocasiones anteriores. Pero ésta, con un tal sorprendente desenvolvimiento de buen gusto, fantasía y superación, que nunca se habían escuchado ovaciones tan prolongadas en una clientela de este género. La colección ha sido bastante "sport", "Evasión 1960" ha sido el título dado a la misma, con el deseo de que fuera el mejor anuncio de los días estivales, ya tan encima, de los alegres fines de semana en el campo, de las vacaciones tan próximas, en que podremos disfrutar de la campiña, tan sanamente.

Maravilloso vestido de tres colores con echarpe que puede drapearse a gusto, creación de Hyacinthe Novak.

Los sombreros de esta colección muy veraniegos, juveniles y alegres en sus adornos de flores, son de Jean Barthet, y los zapatos, cuya originalidad se basa en los adornos y combinaciones, de Raymund Destrez. Los zapatos siguen la línea italiana de puntera fina, de tacones muy delgados y no muy altos; seis o siete centímetros es lo normal.

Como todo ha sido tan bien pensado, nos encontramos que, para los viajes nos presenta Novak preciosos abrigos de espalda muy ancha, en lanas ligeras, y que se pueden ajustar por medio de un cinturón que se anuda. Estos abrigos pueden llevarse sobre el traje de chaqueta o sobre el vestido de viaje.

También para viaje nos ofrecen una chaqueta en "bebé ocelot", ligeramente apoyada en la cintura y que puede llevarse con una falda o un pantalón en gabardina beig. Los abrigos reversibles, en rosa y azul, tonos pasteles, acompañados de faldas, también reversibles y de los mismos colores, son preciosos e, igualmente, muy apropiados para los viajes.

En el terreno de los deportes, encontramos modelos muy graciosos para el golf, faldas en twed o gabardina, en un color unido o en fantasía, cuya nota interesante es la de que son rectas delante y, en cambio en la espalda, son muy amplias para permitir todo movimiento. Otro modelo, éste para el tenis, es el vestido-túnica, enteramente plisado y muy corto, a la altura de short, necesario para este ejercicio.

El yate también ha merecido la atención de Novak y para ello ha ideado una chaqueta preciosa, en azul marino, con cuello transformable, botones dorados y que se acompaña de un pantalón de sarga blanca. Y para la equitación, un elegante conjunto de pantalón "jodpur", con bolsillos de piel y cinturón haciendo juego, éste muy ancho.

Para la playa, para esas mañanas de verano en que se toma el aperitivo en un bar elegante de la ciudad, nos presenta vestidos encantadores de corte princesa, el pecho más bien alto siguiendo el incomparable gusto de Balengiaga y Givenchy, y también otros dos vestidos muy juveniles, uno en rosa y blanco y el otro en azul y blanco. También han tenido mucho éxito sus marineras sin mangas acompañadas de shorts muy cortos.

Los conjuntos de playa son muy abundantes y tan bonitos todos, que no se puede decir cuáles son los mejores. Hay conjuntos "Bikini" que se componen del conocido "Bikini" cuyos tirantes están lo más alejado posible del cuello, y una especie de chaqueta drapeada en el costado. Hay trajes de baño "casaco" que, como los anteriores, se acompañan casi siempre por albornoces de tejido esponjoso, como la felpa. Una casaca de baño en hilo rosa fuerte, se recubre de una capa de baño en tejido esponjo blanco adornado de bandas rosas muy pálidas y otras rojas. También hay chaquetas muy amplias o tubulares, cortas o siete octavos.

Los "maillots" que más han llamado la atención han sido, uno de un albornoz tubular siete octavos de grandes cuadros rosas y verdes. Otro de bordado inglés sobre zafiro rosa y blanco, acompañado de un "jabot" hecho de volantes de bordado en color rosa y una falda plisada haciendo juego. Igualmente fue muy aplaudido un "Bikini" demasiado pequeño, en laxtex negro muy brillantes acompañado de una chaqueta muy corta de estilo chino, y confeccionada en piqué blanco y que se ajusta en la cintura con un estrecho cinturón negro, del mismo tejido que el bañador. Para acabar esta apoteosis playera, una de las maniquíes lució un precioso "cache-nudité", muy propio para dejar la playa hacia un bar próximo, en organza estampada, del mismo dibujo que el "maillot", con amplio capuchón; la transparencia deja adivinar el bañador, deliciosamente.

No puedo dejar de omitiros que los trajes de chaqueta también han sido una sensación, por lo fáciles que son para llevar a cualquier hora del día. Están confeccionados, según para las ocasiones, en lana o shantung, y también en seda de un color o estampada. Algunas veces van acompañados de un "pull" de seda o de lana; los de seda, de origen italiano, y los de punto de seda, están muy de moda para esta temporada.

Un vestido maravilloso que puede contarse entre los mejores y más originales de todas las colecciones del gran París, está confeccionado en tela color marfil en la parte de arriba que va escureciéndose hasta acabar, abajo en color ladrillo. Una amplia echarpe que viene de la parte baja de la falda, puede drapearse a gusto, bien formando un cinturón y haciéndola pasar después sobre un hombro hacia la espalda, o bien como simple echarpe haciéndola remontar y pasarla sobre los hombros.

Como la Alta Costura es uno de los atractivos más conocidos en el Mundo, de nuestro París, bien vale elevar la copa de champagne por esta nueva colaboración de Novak, tan sugestiva como afortunada.

(París, Abril, 1960).

Lo que gastan las inglesas en vestirse

Londres. — Las muchachas inglesas, hasta la edad de 24 años, gastan 32 libras esterlinas anuales para vestirse. Este es el resultado de una encuesta llevada a cabo con diez mil mujeres inglesas por la revista femenina "Woman". En la encuesta se especifica que la cifra no comprende zapatos, sombreros, bolsos y prendas interiores.

La suma disminuye a medida que aumenta la edad. De los 25 a los 34 años los gastos son solo de 23 libras para llegar, pasados los 65 años, a solo siete. Contrariamente a lo que se cree en general, según la mencionada encuesta, son las mujeres escocesas las que más gastan, seguida a breve plazo por las de Gales. En lo que respecta a la costumbre de los vestidos "hechos en casa", se encuentra casi exclusivamente en las zonas del "Midlands".

Esta estadística parece haber considerado fundamentalmente los gastos de ciertos medios populares, ya que la cifra media revelada es más bien baja para el nivel de vida inglés.

Para convencerse de ello basta, por ejemplo, considerar la parte de la encuesta donde se recogen los gastos para cada prenda de vestir: en ella se afirma que la mujer inglesa adquiere en un año por término medio 15 pares de medias. — (FIEL).

Conocimientos útiles que entretienen

PARA COMPROBAR LA FRESCURA DE LOS HUEVOS, antes de partirlos, se sumergen en un cacharro lleno de agua. Los que están frescos quedan en el fondo.

SE EVITA QUE LAS ALCACHOFAS SE PONGAN NEGRAS frotándolas al limpiarlas con limón, y para cocerlas se añade una cucharada de harina y otra de vinagre por litro de agua, dejándola cocer con las alcachofas en recipiente destapado.

UN POCO DE BETUN BLANCO SOBRE LOS BOLSOS DE PIEL NEGRA, evitará queden las manchas de agua sobre la superficie del mismo. Se saca brillo con una gamuza.

ANTIGUAMENTE SE UTILIZABA LA CENIZA DE LOS PUROS para blanquear los dientes.

PARA LOS RESFRIADOS nada más recomendable que un buen ponche compuesto: por un vaso de leche caliente, un huevo, dos cucharadas de nescafé, cuatro de azúcar y una copa de coñac. Se bate el huevo bien y se le añade a la leche caliente, se agrega el nescafé siguiendo batiéndole y se añade el azúcar y coñac.

LOS FILETES DE HIGADO requieren un fuego vivo y poca grasa.

LAS CLARAS DE HUEVO han de guardarse en sitio fresco y bien tapado.

PARA QUE DESAPAREZCAN LAS SEÑALES QUE LAS PLANCHAS CALIENTES han dejado en las prendas blancas de algodón, se las frota con agua oxigenada rebajada.

UNA BEBIDA REFRESCANTE y al mismo tiempo digestiva se hace con medio vaso de café, agua fría, una raja de limón y azúcar.

LAS MANCHAS DEL VERDE causadas por la hierba se quitan de los vestidos frotándolas con alcohol.

LAS HABAS DEBEN cocerse con la menos cantidad de agua posible, porque así saben más sabrosas.

PARA LAS QUEMADURAS DEL SOL da muy buen resultado una mezcla de aceite con unas gotas de vinagre.

LAS MANCHAS DE YODO, desaparecen con alcohol, si son recientes y si son antiguas con hiposulfito de sosa.

LOS LIMONES SE CONSERVAN frescos en tiempo de calor, barnizándolos con clara de huevo.

La salud al día

Los niños en edad escolar deben dormir por lo menos diez horas y media

Es conveniente, sin embargo, que los padres observen si necesitan dormir más

Por el Dr. ROBERT DAVIS

¿Cuántas horas debe dormir un niño que se encuentra en edad escolar? Según se ha podido comprobar, las proverbiales ocho horas, no son suficientes para la mayoría de los niños. Lo mínimo que deben de dormir es de 10 a 10 horas y media, si bien es cierto que no puede establecerse a este respecto ninguna regla extremadamente rígida. Hay niños que son más nerviosos o más inteligentes que otros y necesitan dormir más.

Lo mejor para saber si un niño ha dormido bastante, es observarle cuando se levanta. Si se encuentra bien y se le ve despejado, alegre y atento a todo cuanto sucede a su alrededor, es que ha tenido bastante sueño. Si por el contrario, se observa que se mueve con torpeza, que está distraído y que no presta demasiada atención a lo que le digamos, es que no ha dormido bastante.

En caso de que se aprecie esto último, lo mejor es hacer que, la próxima noche, el niño se acueste media hora o tres cuartos de hora antes. De esta manera, y tras de observarle un cierto tiempo, se puede determinar con bastante precisión las horas de sueño que necesita.

Naturalmente, que a medida que el tiempo pasa y el niño va creciendo, la cantidad de horas de sueño que necesita va siendo menor, aunque la variación no sea demasiado grande

Al entrar en la pubertad, el niño necesita dormir bastante. Hay padres a los que les parece que si los hijos duermen demasiadas horas, pueden acostumbrarse a no trabajar. Esta teoría es falsa. El niño debe tener las adecuadas horas de sueño, igual que debe recibir el adecuado alimento para su desarrollo. Si no duerme lo suficiente, su desarrollo. no será completo.

Algunas veces me he referido a que, durante la actividad del día, en el cuerpo van acumulándose toxinas que se eliminan después durante las horas de sueño. Si el número de horas que se duerme no es suficiente, las referidas toxinas no se acaban de eliminar.

La falta de descanso nocturno prolongada, puede llegar a ser tremendamente perjudicial para la salud, y en esto entran los adultos tanto como los niños. Muchos ataques cardíacos se podrían evitar dando al paciente las necesarias horas de sueño.

Recetas culinarias para el ama de casa

Por ADRIANA

ENSALADA MERIDIONAL

Se cuecen 150 gramos de arroz. En una ensaladera se ponen cuatro corazones de alcachofas, cocidos con agua hirviendo con sal, y luego cortados en rodajas, que se saltearán vivamente en la sartén con un poco de aceite. Se recubren de sal, pimienta, zumo de limón, dos tomates pelados, desgranados, prensados y cortados en rodajas y, por último, el arroz frío. Sobre el arroz se pone una buena capa de cebolleta, perifollo y estragón, todo bien picado. Se recubre con otra nueva capa de tomates de la misma forma que las anteriores, un picadillo de finas hierbas y se decora con ocho filetes de anchoas, 50 gramos de aceitunas deshuesadas y la clara de dos huevos duros, cortados en tiritas. Las yemas, pasadas por el tamiz, se mezclan con tres cucharadas grandes de aceite, mostaza, sal, pimienta y vinagre o zumo de limón. Se echa sobre la fuente y se mezcla bien en el momento de servirlo.

VACA AL GRATIN

Ingredientes: 250 grs. de restos de carne cocida, 500 grs. de berenjena, 500 grs. de tomates, ajo, pan rallado, medio vaso de aceite, especies.

Se cortan las berenjenas en rajas y después de enharinarlas se frien en la mitad del aceite y de los ajos.

En una cacerola se cuecen los tomates, pelados, limpios y cortados en cuatro pedazos, después de sazonarlos con pimienta y perejil.

Se colocan las berenjenas en el fondo de un plato refractario, untado de aceite y sobre ellas la carne cocida en rajas cubiertas con el tomate. Se espolvorea con pan rallado, se echa el aceite restante y que dore unos minutos al horno.

HELADO DE CAFE

Se cuece en la leche una muñequilla de café en grano, y después que ha soltado el aroma se saca y se hace la crema como para el mantecado, o sea como todos los helados que contienen leche.

GELATINA DE CAFE

Se hace café en medio cuartillo de leche. Se baten cuatro yemas con azúcar. Después de hecho y frío el café se echan las yemas, más tres hojas de cola de pescado, desleídas anteriormente en un poco de leche caliente. Se mete todo en un molde y se sirve en seguida, téngase en sitio fresco.

IMPERMEABLE DE PLASTICO

* Para caballero, señora y niño
* Tipo comando y chaquetón para Sra.
* Elegante, vistoso y cómodo
* De acabado perfecto
* Infinidad de tipos y colores
* El preferido por los "elegantes" porque es el impermeable que siempre "cae bien"

Con GURA... impermeabilidad segura!

FABRICADO POR INPLAMA

SEPTIMANIA, 16 - BARCELONA

Manufacturas ALSO

DOCTOR CASTELO, 48 - MADRID

Representante

con excelentes referencias y amplios conocimientos en el ramo de fabricación de géneros de punto, necesita fabricante lanas industriales. Dirigirse por escrito al núm. 805. "Publicidad Gisbert". Arenal, 1. Madrid.

Superluxe - Dualfreeze

7.485 pts. impuestos incluídos

10.476 pts. impuestos incluídos

Podemos afirmar: sin averías

Preferimos decir: pregunte a quien tenga una ODAG

nevera eléctrica sin motor

En París las mujeres más bellas emplean la Crema Tokalon

Por qué?

Todas las que la usan, las que parecen más bellas, y son millones solamente en Francia, pueden explicarle: La Crema Tokalon hace milagros.

Desde las primeras aplicaciones, su cutis será suave y aterciopelado; todas las pequeñas imperfecciones (granitos, rojeces, puntos negros) desaparecerán rápidamente.

Es un completo tratamiento de belleza, que la hará sentirse con un cutis nuevo. Pruébela sin dudarlo.

Tokalon

la verdadera Crema de París!

M.E.C.D. 2017

Los deportes en DIARIO DE BURGOS

Ciclismo

Aspuru se proclama vencedor del IX Gran Premio "Bicicleta Eibarresa"

La última etapa fue ganada por Annaert y Talamillo entró en el mismo tiempo

Eibar.— A las 12.30 se dió la salida para la última etapa del gran premio "Bicicleta Eibarresa", Eibar - Bilbao - Eibar.

En la cuesta de Areitio intentaron escapar Antonio Barrutia y Carlos Pérez, pero fueron neutralizados por el peloton mandado por Otaño, que ha sido el más inquieto de los participantes.

A la salida de Berriz se fugaron Campillo, Utset y Aspuru, pero nuevamente Otaño, al mando de un nutrido pelotón, les da alcance en Durango. Por Galdácano, es Otaño el que inicia la fuga, pero es absorbido por un pelotón de diez hombres. A la meta volante de Bilbao, llegan destacados Otaño y Alberdi por este orden, seguidos de Iza.

Al llegar a las estribaciones del Sollube, puntuable para el premio de la montaña, escapan Karmany y Manzaneque. Por la cumbre pasa primero Karmany, seguido de Manzaneque, Suárez a 20 metros, Loroño y Aizpuru. En la bajada del Sollube, los dos fugados aumentan su ventaja y en Guernica, segunda meta volante, vence Karmany. Poco despues, son alcanzados los dos citados y se inicia la subida del puerto de Elgueta, también puntuable para la montaña. Por la cima pasan en la siguientes forma: Suárez, Otaño, Loroño, Aspuru y Annaert. A Eibar llega un grupo de varios corredoes y se adjudica la etapa Annaert, en 6 horas, 27 minutos, 33 segundos, seguido en el mismo tiempo por Otaño, Talamillo, Suárez, Aspuru y Loroño.

—7, San Emeterio, 6-27-35; 8, Morales, mismo tiempo; 9, Karmany, mismo tiempo; 10, Belmonte, 6-28-36; 11, Thielin, mismo tiempo; 12, Cruz, mismo tiempo.

Los franceses Bergaud, Lasch y Var, se retiraron en el curso de la etapa.

Clasificación general:

1, Aspuru, 2 horas, 30 minutos, 49 segundos; 2, Annaert, 2-30-57; 3, Morales, 2-31-40; 4, Belmonte, 2-31-52; 5, Cruz, y Thielin, 2-33-43; 7, Urrestarazu, 2-33-58; 8, Alberdi, 2-35-17; 9, Manzaneque, 2-36-29; 10, Moreno, 2-36-44; 11, Loroño, 2-37-37; 12, Karmany, 2-37-39; 13, Talamillo, 2-38-43; 14, Suárez, 2-38-56.

Clasificación del premio de la montaña:

1, Karmany, 21 puntos; 2, Loroño, 15; 3, Suárez, 11.

Clasificación por equipos:

1, Geminiani, 61 horas, 33 minutos, 44 segundos; 2, Kas, 61-34-38; 3, Faema, 61-38-57.—Alfil.

TRIUNFO DE BOBET

Caserta.— En la parte tras moto de la primera etapa del Gran Premio ciclomotorístico, celebrada en el Palacio Real, con 27,60 kilómetros, ha triunfado Louison Bobet, de Francia, que invirtió en el recorrido 29 minutos, 15 segundos, a un promedio de 56,615 kilómetros por hora.

En cuarto lugar,, a un minuto, un segundo del vencedor, se clasificó el español Miguel Poblet.

Frigoríficos "PALACIOS"
No tiene competencia

Mañana a las ocho reunión de la directiva del Burgos con sus socios

Nota oficial del Burgos C. de F.

Por la presente nota, se pone en conocimiento de todos los señores socios del Burgos Club de Fútbol, que la Junta Directiva del mismo, con el fin de tener un cambio de impresiones en común, ha acordado celebrar mañana, viernes, a las ocho de la tarde, en el salón de actos de la Caja de Ahorros del Círculo Católico —sito en Concepción, 15, bajo— una reunión a la que se ruega la mayor asistencia posible de socios.

Para concurrir a dicha reunión será indispensable la exhibición del carnet correspondiente al presente mes de Abril.

Burgos, 21 de Abril de 1960.— LA JUNTA DIRECTIVA.

Frigoríficos "PALACIOS"
al alcance de todos

Hoy, en Madrid semifinal de la Copa de Europa

Ni el Madrid ni el Barcelona han hecho públicas sus alineaciones

Madrid. — Miguel Muñoz preparador del Real Madrid, aún no ha decidido la alineación del conjunto madridista en su partido de mañana contra el Barcelona, en la semifinal de la Copa de Europa.

Por su parte, el C. F. Barcelona se ha entrenado esta noche en el estadio Bernabeu iluminado, bajo la dirección de Helenio Herrera. Los jugadores azulgranas actuaron durante poco más de 45 minutos, ejercitándose con el balón y realizando movimientos gimnásticos.

Después regresaron a su lugar de concentración en La Berzosa.—Alfil.

KACSAS AL SANTANDER

Madrid. — El jugador de fútbol del Real Madrid, Kacsas, que perteneció anteriormente al Español de Barcelona y que no había podido ser alineado en el equipo a causa de su nacionalidad húngara, ha sido traspasado al Real Santander. — Alfil.

Gual, entrenador del Osasuna

Pamplona.— Esta noche firmó contrato con el Osasuna el nuevo entrenador Gual, por una temporada. Gual comenzará seguidamente sus funciones.—Alfil.

Una bombilla más en su casa supone el consumo del
Frigorífico "PALACIOS"
El hielo le cuesta más

Fútbol juvenil

Rumania 5 - España 1

Graz (Austria).— Rumania ha ganado a España en el partido de fútbol juvenil por 5-1.

Los rumanos dominaron en el partido desde su iniciación. Cuentan con excelentes defensas y medios y una delantera brillante técnicamente.

A los jugadores españoles les falto espíritu combativo. Sus acciones fueron buenas, pero no supieron acabar los avances bien iniciados. Unicamente, el guardameta Arriaga y el interior derecha Traveset, realizaron muy buen juego, destacándose de sus compañeros. Después de ellos hay que destacar a Madir y Glaria.

Nuestros teléfonos: 1280 y 2015

Las "promesas" del fútbol nacional vencen por 3-1 a la selección "B"

Pereda fue el mejor de los dos bandos

Madrid. — Las "Promesas" del fútbol nacional han vencido por 3-1 a los componentes del equipo "B" en el partido de ensayo jugado esta tarde en el Estadio Metropolitano. El primer tiempo terminó empate a uno.

Ha despertado muy poca expectación el partido por lo que la concurrencia fue floja. La tarde, fría y ventosa, además de la ligera lluvia caída momentos antes del encuentro, restó interés al entrenamiento.

Arbitra el colegiado castellano, señor Marrón. Las alineaciones han sido:

Selección "B": Vicente (Pesudo); Rivilla, Bartoli (Ríos), Dauder; Sendra (Etura), Ribelles; Tejada, Sampedro, Arieta (Antoniet), Lalo, Collar.

Equipo de "Promesas": Mur (San Román); Marigil, Sastre (Santamaría), Reija; Ruiz-Sosa (Sastre); Felo (Pereda), Adelardo, Morollón, Pereda (Sidro), Bueno).

Inauguró el marcador Tejada a los cuatro minutos de juego aprovechando inteligentemente un excelente pase de Sampedro. Y dentro del último minuto de esta primera parte, empató a un gol Adelardo en centro de Pereda.

A los once minutos de la segunda mitad, Ríos derriba a Bueno dentro del área y el árbitro señala la penalty que Pereda transforma en el segundo gol de las "Promesas".

A los 30 minutos, hay un gran avance de Pereda por el extremo derecho en combinación con Adelardo, que termina con un gran remate de éste y el 3-1 definitivo del partido.

Ha habido muy poco fútbol de calidad. Las "Promesas" han superado abiertamente a los internacionales "B" en juego, conjunto y entusiasmo y, salvo algunas jugadas de mérito a cargo de Collar en el primer tiempo y de Antoniet en el segundo, lo destacable ha estado siempre por parte de los "verdes" o promesas.

Destacaron por el equipo azul de los "B", Vicente, Ribilla, Ribelles, Antoniet y Collar. Y por las "Promesas", Mut, Sastre en los dos puestos en que actuó, Bueno, Adelardo y Pereda, éste el mejor de todos los que actuaron.— Alfil.

El burgalés Hernando venció en la VII Vuelta ciclista a la Bureba

Briviesca (De nuestro corresponsal). — Un éxito extraordinario se apuntó ayer la Delegación de Juventudes al colocar en el recorrido de esta prueba, como máxima dificultad, la escalada al santuario de Santa Casilda, lugar de atracción dominical para el turismo de la región, pero inédito en cuanto a carreras ciclistas, que tienen en este agreste paraje un escenario bello y formidablemente espectacular, como se demostró ayer al congregarse en todas las rampas de la montaña millares de aficionados que disfrutaron presenciando una batalla deportiva de gran emoción.

Tomaron la salida catorce corredores en representación de Burgos, Palencia, Miranda y Briviesca, sufriendo la primera avería Del Val, que rápidamente repara y se une al peloton que aprieta de firme. A través de la Bureba, se suceden los tirones, quedando en cabeza un peloton de ocho hombres, los cuales disputan a su paso por Briviesca una prima de cien pesetas donada por Julián González y que se adjudica en emocionante sprint el briviescano Zorrilla. Este mismo grupo ataca la subida de Santa Casilda, demarrando fuerte el burgalés Hernando, al que solo puede aguantar en su dura carrera Zorrilla, que tiene la desgracia de pinchar en las últimas rampas perdiendo toda oportunidad.

La clasificación fue la siguiente:

Primero, Hernando, de Burgos, en 2 horas, 4 minutos y 28 segundos.

Segundo, Suárez, de Briviesca, a 1 m. 18".

Tercero, Pérez, de Briviesca, a 1" 33.

Cuarto, Del Val, de Briviesca, a 1" 36.

Quinto, Alonso, de Burgos.

Sexto, Toquero, de Palencia.

Séptimo, Ayuso, de Miranda, etcétera, etc.

El P. Barriocanal, capellán de Santa Casilda, entregó un bonito obsequio de la Santa al primer Juvenil clasificado, así como una prima al vencedor de la carrera, siendo finalmente premiados todos los participantes por D. J. A. Cardenal, que en nombre de "Almacenes La Burgalesa" de Briviesca patrocinó totalmente esta carrera. A todos los que intervinieron tan felizmente en el desarrollo de la prueba, muchas gracias.

MORATINOS

¡¡SANTANDER!!

EN LA MEJOR ZONA DEL SARDINERO, a 10 metros de la Segunda Playa, vendemos maravillosos pisos y apartamentos totalmente terminados. ENTREGA INMEDIATA. Distintos precios desde 135.000 pesetas. Para veranear o como MAGNIFICA INVERSION, alquiler asegurado. FACILIDADES DE PAGO.

¡¡NO ESPEREN AL VERANO!!

Razón: Jaime Guillén, Isabel II, 8.— SANTANDER.

Frigoríficos "PALACIOS"
La más moderna técnica

CHISMORREO

Creemos recordar que en determinado periódico se publicaron unas declaraciones del entrenador del Burgos, señor Guijarro, en las que éste conceptuaba al Salamanca como el más firme candidato al título de campeón del grupo.

¿Sería por despistar?...

* * *

El prestigioso crítico deportivo Gil Pérez, que escribe en "El Adelanto" de Salamnca no se pierde detalle y, en ocasiones, ha venido interesándose por nuestros equipos; no siempre de un modo plausible, por cierto para nosotros.

Estos días y "velando por los intereses de la afición burgalesa", tuvo a bien dedicarnos el párrafo que transcribimos literalmente a continuación:

"El Burgos - Juventud fue declarado de "jornada económica". Habiendo hecho ya Día del Club, es de suponer la legalidad que tal decisión estará fundada en que el Burgos mantendrá secciones amateurs (tres), o bien instalaciones para esos deportes. Porque si no tal jornada es ilegal. Claro que la legislación futbolística es papel mojado."

Entonces, ¿para qué pierde usted el tiempo, ocupándose de este asunto? ¿No estaban pagando los socios de Ponferrada la entrada, alemás del carnet de socios?

En Burgos la "jornada económica" fue tan del agrado de los aficionados, que acudieron a Zatorre en mayor número que cualquiera otra vez. Ya nos hacemos cargo de que esto hubiera pasado desapercibido en Salamanca si el encuentro entre los dos conjuntos locales hubiera terminado con resultado favorable al Juventud.

En fin, para evitar sorpresas vamos a recordar que los socios del Burgos están tan compenetrados con el Club, que uno de ellos fue quien propuso una suscripción con vistas a recaudar fondos para dar prima a los jugadores si puntuaban en Ponferrada.

* * *

Al Burgos y al Juventud se les discutía y se les daba, por muchos, menos importancia que a otros equipos.

Y sin embargo, en la encuesta realizada con los entrenadores del grupo para formar una selección con jugadores que militan en el mismo, salieron a relucir los nombres de varios componentes de los conjuntos burgaleses.

¿Habrían pagado la publicidad?...

* * *

A base de suspensos y aprobados es difícil obtener sobresaliente a fin de curso.

Y mira que al Salamanca le dieron "calabazas" a través de las crónicas deportivas...

* * *

Muy pronto podremos presenciar moto-cross en Burgos. Que conste que no va a ser por las calles de la ciudad...

V.-M.

Información sindical

Se está haciendo un estudio sobre la estructura económica de nuestra provincia y posibilidades de desarrollo

La provincia de Burgos, a través del Consejo económico sindical provincial y en colaboración con el Gabinete técnico del Consejo económico sindical nacional, se encuentra voluntariamente empeñada en la elaboración del estudio de la "Estructura económica de la provincia y posibilidades de desarrollo"; estudio que, por su carácter sistemático y por tratar todos los sectores de forma exhaustiva, constituye una base fundamental para el conocimiento real de la situación actual de su economía y de las necesidades a corto plazo y medio que coadyuven al desarrollo económico equilibrado de cada uno de los sectores, siempre con miras a integraciones de carácter superior y teniendo, además, en cuenta las situaciones económicas de zonas exteriores con las cuales ha de relacionarse inexorablemente en el intercambio de productos y personas.

Este trabajo comprende un riguroso examen de la población, características geofísicas de la provincia, adaptación de cultivos, rendimientos de los mismos, mejoras de las productividades, no sólo del factor trabajo, sino de todos los restantes —mediante una racionalización del trabajo, concentración parcelaria, mecanización del campo, abonados de tierras, creación de regadíos, constitución de cooperativas, etc.—, unido a la explotación de la ganadería y silvicultura, por lo que al sector agrario se refiere.

El sector industrial, por su parte, pretende analizar el estado de las empresas productoras de las distintas industrias, rendimientos comparativos con las análogas de otras provincias, valor de la relación capital producto, grado de utilización de los recursos, estado del utillaje y equipo en general, problemas relacionados con la localización, mercados de primeras materias y productos acabados; posible creación de nuevas industrias que tengan su justificación en el desarrollo del campo o aprovechamientos mineros o de otra índole.

No hay que olvidar la estrecha interrelación entre todos los sectores; la expansión de uno debe favorecer el desarrollo de los demás, consiguiéndose de esta manera un apoyo para incrementar la renta real como medio de mejorar el tan cacareado nivel de vida, es decir, conseguir un mayor bienestar material que permita a su vez una superación del nivel espiritual y cultural de toda la sociedad. Esto, naturalmente, evolucionará parejo con un progreso de la civilización tan decisivo en este momento histórico.

Asimismo se presta no menos atención a otros capítulos tales como transportes, vivienda, turismo, hacienda, precios, comercio, etc.

Huelga, pues, cualquier comentario ulterior que ratifique la importancia de este estudio, el primero que de forma tan completa va a efectuarse en la provincia de Burgos y del cual saldrá sensiblemente beneficiada la propia provincia y con ella España.

Esta publicación tendrá: de un lado, una finalidad en sí como estudio de la provincia y de otro, un componente importante en el de toda la cuenca del Duero.

Sólo recordamos que este trabajo, con ser transcendental en sí, lo es mucho más si consideramos la coyuntura económica del presente momento histórico, en que se propugna y se está llevando a cabo una auténtica transformación de toda la economía nacional con bases completamente reales, que tendrán todo su poder en un futuro muy próximo cuando el presente plan de estabilización haya conseguido todas sus aspiraciones.

Es necesario echar al olvido la economía artificiosa, los períodos inflacionistas, y conocer con rigor nuestra situación real para que el desarrollo sea auténtico y el capital extranjero tenga acceso en nuestro suelo.

En comentarios sucesivos iremos señalando los fundamentos y principales características de los estudias que ya se han iniciado en orden a la estructura económica de la provincia de Burgos y posibilidades de su desarrollo.

¿Tiene usted buenos muebles?

No es suficiente que sus muebles sean buenos; es preciso también que lo parezcan, y no podrán parecerlo si tienen manchas o rozaduras, o si han perdido el brillo con el uso.

Para conservarlos siempre limpios y brillantes, límpielos con GLASOL. Es un producto moderno que limpia las manchas del barniz, hace desaparecer las rozaduras y produce ese hermoso brillo seco que deben tener los buenos muebles. Uselo usted.

MILES DE HECTAREAS TRATADAS CON HERBICRUZ

Las condiciones meteorológicas desfavorables de este año debido al régimen de lluvias que han dominado en el Sur de España no han restado eficacia a los tratamientos realizados con Herbicruz Cruz Verde.

Las más prestigiosas compañías de tratamientos y los agricultores progresivos eligieron Herbicruz. Por eso no han fracasado. Vd. tampoco fracasará si elige Herbicruz Cruz Verde.

Cruz Verde no se limita a vender el producto. Ayuda al agricultor hasta el final de la campaña. Le presta ayuda técnica, máquinas y carros, dándole todas las facilidades que el agricultor necesita.

No ponga en peligro su cosecha. Deposite su confianza en Cruz Verde, la marca de más prestigio y experiencia.

Para informes dirigirse en:

BURGOS: D. José Benito Carazo — Concepción, 15 — Teléfonos 2984 y 5056 — Burgos.
ARANDA DE DUERO: D. Cirino Pardo Agundez — Sandoval y Rojas, 16 — Teléfono 61 — Aranda de Duero.
MEDINA DE POMAR: D. Efraín Salazar — Martínez Pacheco, 3 — Medina de Pomar.
MIRANDA DE EBRO: D. Emiliano Fernández González — Ramón y Cajal, 14 — Miranda de Ebro.
SEDANO: D. Ildefonso Santamaría — Sedano.
VILLADIEGO: D. Manuel Martín Campos — Estudios, 8 — Villadiego.

TRILLADORA BATLLE
TOTALMENTE METALICA
Tipo 110. — Doble cilindro desgranador, correas trapezoidales, alimentador de mies, triturador de paja menuda, ruedas neumáticas con cojinetes, etc.
Producción TRIGO: 1.000 a 1.750 K. h.
Producción ARROZ: 5.000 a 7.000 K. h.
Potencia necesaria: 35 a 40 HP.
DISTRIBUIDORES EXCLUSIVOS
CIA. GRAL. DE PRODUCTOS INDUSTRIALES, S. A.
Claudio Coello, 65 — MADRID

Compañía Española de Seguros
operando todos ramos, desea nombrar representante en esta provincia, condiciones excelentes. Asunto interesante persona bien relacionada y activa. Escribir: Apartado de Correos 1.089. MADRID.

¡AGRICULTOR!
SIEMBRA MAIZ; SU CULTIVO ES FACIL, ECONOMICO Y SEGURO
Nosotros te anticipamos semillas de calidad y pureza garantizadas, abonos y cuanta ayuda técnica necesites, así como nos comprometemos a adquirir en firme tu producción de maíz en mazorca, cualquiera que sea su grado de humedad.
Contrata con nosotros tu producción de maíz en mazorca
Dirígete a:
AGUSTIN GONZALEZ MOZO
SAN COSME, 2 (PLAZA DE VEGA) TELEFONO 5402 BURGOS
O a sus delegaciones
ARANDA DE DUERO
Luis Sanz García
Carlos Miralles, 66
Teléfono 478
ROA DE DUERO
Vda. de Valentín Romeral
Barrio Estación
Teléfono 41

guía facultativa

JOSE CARAZO
PARTOS Y ENFERMEDADES DE LA MUJER
Del Hospital de Barrantes y Cruz Roja
Vitoria, 31, 3.º — Teléfono, 3391

F. URRACA
OCULISTA
LAIN CALVO, 17 - TELÉFONO 1311

V. OJEDA CARCEDO
APARATO DIGESTIVO Y NUTRICION
Análisis Clínicos — Rayos X
Metabolimetría
Consulta de 10 a 1 y de 3 a 6
Vitoria, 20, 1.º — Teléfono, 3667

J. GUTIERREZ MANZANEDO
GARGANTA, NARIZ y OIDOS
Madrid, 1, 1.º Teléfono 4773

G. BAÑUELOS
OCULISTA
PLAZA MAYOR, 2 - TELEF. 1606

DOCTOR VILLA
HUESOS Y ARTICULACIONES
CIRUGIA GENERAL - RAYOS X
Plaza Rey San Fernando, 3
Teléfonos, 1047 y 1446

CALVO PINILLOS
APARATO RESPIRATORIO Y CORAZON — RAYOS X
Vitoria, 27 — Teléfono, 3048

JOSE VELASCO
PULMON y CORAZON, RAYOS X
ELECTROCARDIOGRAFIA
Del Hospital Provincial y Cruz Roja. — Consulta, de 12 a 2
Santander, 15, 2.º — Teléfono, 1533

DOCTOR GARZON
PARTOS Y ENFERMEDADES DE LA MUJER.—ESTERILIDAD
Pl. Rey, S. Fernando, 3, 2.º T. 1446

Luisa Braña Sáiz
MEDICO
Análisis Clínicos
Sanz Pastor, 4. — Teléfono, 2843

C. Suárez de Puga
Enfermedades nerviosas y mentales
DIRECTOR SANATORIO "VIRGEN DE BEGOÑA"
Sanatorio, San Pedro Cardeña, 37
Consulta: Avellanos 1. (De 12 a 2)

Dr. V. BEATO
PARTOS Y GINECOLOGIA
MONEDA, 2-2.º TELEF. 1423

Gutiérrez Sesma
Pediatría - Puericultura
Consulta, de 10,30 a 12,30
San Juan, 27 — Telfs. 4745 y 3485

A. Torrecilla
CIRUGIA GENERAL
HUESOS Y ARTICULACIONES
San Pablo 22, 3.º - Teléfono, 3649

L. Escribano Gozalo
CIRUGIA GENERAL
HUESOS Y ARTICULACIONES
Concepción, 15. — Teléfono, 4093

J. M. Francés
MEDICINA INTERNA, RAYOS X
Consulta, de 10 a 1 y de 3 a 5
Plaza de Vega, 36. - Teléfono, 5446

J. MARTIN PARDO
Diplomado Escuela Nacional de Tisiología. - Ex-jefe Clínica Hospital Militar. - PULMON Y CORAZON
Rayos X. — Electrocardiografía.
Madrid, 14, 2.º — Teléfono, 4166

Optica Nacional
REALIZARA SUS GAFAS EN EL ACTO
MODELOS EXCLUSIVOS
ESPOLON, 1

ZACARIAS CONDE VIVAR
MEDICO - DENTISTA
San Pablo, 6, 1.º

M.E.C.D. 2017

Diario de Burgos

Cada día UNA NOTA curiosa

Con un tirabeque caza un faisán

Desde entonces, éste convive con diversas aves de corral

Desde Medina de Pomar nos comunican que en el pueblo de Miñón, cercano a dicha ciudad, el muchacho de trece años Luis Manuel García Llarena, con un tirabeque capturó hace algún tiempo un faisán, que llevó a su casa, donde éste se repuso del golpe recibido y convive con las demás aves de corral.

Hace unos días ha sido trasladado a la finca de don Julio Danvila, en Villarcayo y allí permanece con dos faisanes hembras propiedad del indicado señor.

Alimentos sanos con
Frigoríficos
"PALACIOS"

Ha muerto el que fue médico personal del jefe nazi, Himmler

El doctor Kersten salvó miles de vidas durante la guerra interceciendo ante su paciente

Hamm (Alemania occidental).—El doctor Félix Kersten, médico personal del dirigente nazi Himmler, que salvó miles de vidas durante la segunda guerra mundial interceciendo ante su paciente, ha muerto en esta ciudad donde se sintió enfermo cuando viajaba de Estocolmo a Dusseldorf.

Logró fama mundial en 1928 cuando trató médicamente al Príncipe Bernardo de Holanda.

El Frigorífico
"PALACIOS"
es útil en toda época

Audiencia de S. S. el Papa a 20.000 fieles de numerosos países, entre ellos España

Muere en prisión un joven sacerdote chino

Ciudad del Vaticano. — Cerca de veinte mil fieles de numerosos países han asistido a la audiencia general concedida hoy por el Padre Santo en la Basílica de San Pedro.

En los distintos sectores de la basílica se encontraban setenta y seis grupos de Italia, España, Francia, Bélgica, Suiza, Holanda, Estados Unidos, Gran Bretaña, Alemania y Austria, así como numerosísimos fieles aislados, de casi todos los países del Mundo.

Este carácter de universalidad fue subrayado por el Romano Pontífice en su discurso al decir que la basílica de San Pedro daba hoy la impresión del valle de Josafat, el valle donde al final de los tiempos todos estarán presentes para ser juzgados por el Juez Divino. La única diferencia —dijo— consiste en el hecho de que en la basílica, además de la justicia, reinan la misericordia y la alegría. Motivo de alegría —añadió— es presenciar la reunión de tantos jóvenes, que constituyen la esperanza de la Humanidad.

Hablando de las perspectivas para el porvenir, Su Santidad el Papa dijo que una persona venida recientemente de China le había presentado un cuadro muy triste de la vida de la Iglesia en aquella nación. Los comunistas chinos desprecian todo aquello que es religión, sentido moral y gracia del Señor. "Pero aquellos que hoy se burlan, encontrarán días amargos —terminó diciendo Su Santidad Juan XXIII— mientras que aquellos que siguen a Cristo hallarán días de júbilo".—Efe.

UN NIÑO MADRILEÑO ENTRE LOS PARTICIPANTES DE LA AUDIENCIA

Roma. — El niño madrileño Francisco Díaz Maurino, premiado con un viaje a la Ciudad Eterna por su extraordinaria aportación de sellos de Correos a las Misiones, figuraban en unión de su padre entre los participantes de la audiencia general concedida hoy por Su Santidad. — Efe.

LA SUPERIORA GENERAL DE LAS SEÑORITAS OPERARIAS PARROQUIALES RECIBIDA EN AUDIENCIA

Roma. — Radio Vaticano ha dado cuenta de que S. S. el Papa ha recibido en audiencia a la Superiora general de las "Señoritas Operarias Parroquiales" doña Filomena Crous, acompañada de las Superiores de las Casas que la Institución tiene en Roma y Castelgandolfo. El Santo Padre se interesó por la labor apostólica que esta Institución religiosa española lleva a cabo en su diócesis de Roma, en Italia, y en otras naciones de Europa. — Efe.

MUERTE DE UN SACERDOTE CHINO

Roma. — La Agencia católica "Fides" informa hoy del fallecimiento de otro sacerdote chino en una prisión de aquel país. Se trata del padre Benedictino Yao Chih Chung que ha muerto a la edad de 37 años "lo que puede ser considerado —añade la Agencia— como un verdadero asesinato".

Agrega el informe que el Padre Yao, de la diócesis de Suatou, fue detenido en Abril de 1951 y encarcelado "debido a sus relaciones con la Legión de María", una organización consagrada a promover la devoción a la Virgen María. En 1954 fue juzgado ante un llamado tribunal popular y condenado a 16 años de prisión. El Padre Yao siempre gozó de buena salud y era de complexión robusta, por lo que su muerte puede ser considerada como un verdadero asesinato".—Efe.

Frialdad en las conversaciones entre Nehru y Chu En Lai

Nueva Delhi.— El primer ministro de China comunista, Chu En Lai y su colega indio, Nehru, se han reunido por dos veces en una atmósfera de frialdad para tratar de la disputa fronteriza que ha motivado la gran tirantez en las relaciones entre los dos países.

El ministro indio de Defensa, ha conversado con Chu durante dos horas. Estuvieron completamente solos. Se tiene entendido que el ministro indio explicó la postura indicia con respecto a la disputa fronteriza chino-india.

REBELION ARMADA EN VENEZUELA

(Viene de primera pág.)

grandes barcos de pesca, pero sí se dice aquí que «un grupo dominicano» al mando de Antonio Pérez Vivas, destacada personalidad del régimen de Pérez Giménez, llegó al aeropuerto de Lafría, que está en manos de los rebeldes, y salió por carretera para San Cristóbal.

El Ministerio de Defensa anuncia que los aviones gubernamentales atacan el aeropuerto de Lafría y que 300 rebeldes enviados a la conquista del aeropuerto de San Antonio se han pasado a las filas gubernamentales.—Efe.

OFRECE AYUDA

La Habana.—El primer ministro de Cuba, Fidel Castro, ha ofrecido, se afirma, ayuda ilimitada de hombres y armamento al Gobierno venezolano para combatir la rebelión que ha estallado en la república suramericana.

EXPULSADOS DE CUBA

La Habana.—El informador y el operador de televisión de la «Columbia Broadcasting Syatem» norteamericana, Richard Bate, y Mario Biasetti, respectivamente, han sido expulsados de Cuba hoy, por orden del Departamento de Información del ejército revolucionario, según informa la Embajada de los Estados Unidos. La razón para esta expulsión no es conocida de momento. Ambos habían hecho una entrevista filmada al jefe del Gobierno, Fidel Castro, el lunes por la noche, en La Habana, después de haber conversado con él el domingo en el Caney, en la provincia de Oriente.

AFIRMACION DE HERTER

Washington.—El secretario norteamericano de Estado, Herter, ha declarado que nunca se permitirá a los comunistas apoderarse de alguna nación iberoamericana por la fuerza, la amenaza o la subversión.

Herter manifestó ante el Consejo de la Organización de Estados Americanos que la imposición de un Gobierno comunista sería «negar los principios básicos de la O.A.S.

El secretario de Estado no mencionó al comunismo por su nombre, pero funcionarios del Departamento de Estado afirman que Herter se refería al comunismo al hacer su declaración.

También dijo que la estructura de la O.A.S. debe ser sólida y duradera para hacer frente a las fuerzas que existen cualquier forma de debilidad que pueda presentarse.

DICE QUE LOS DOMINICANOS PASARON POR COLOMBIA

Caracas.—Un comunicado de la presidencia anuncia que los mercenarios dominicanos infiltrados en Venezuela han pasado a este país a través de Colombia, a pesar de que las autoridades colombianas han ordenado a sus guardas fronterizos que vigilen para prevenir movimientos de tropas, procedentes de uno u otro lado, a través de la frontera.

ATAQUE DE LOS GUERRILLEROS ANTICASTRISTAS

La Habana. — Tres rebeldes han llevado a cabo un ataque contra un pequeño puesto del Ejército situado en los alrededores de la capital cubana. Los guerrilleros realizaron su ataque por sorpresa y desaparecieron a continuación.

Mientras tanto, Fidel Castro ha declarado que se dirigirá a la nación dentro de poco tiempo para explicar los recientes ataques contra su Gobierno.—Efe.

EL JEFE DE LA INSURRECCION LA DEFINE COMO ANTICOMUNISTA

Caracas.—El dirigente de la rebelión contra el Gobierno de Betancourt ha sido identificado como el ex-general Jesús María Castro León, que define a su revolución como «anticomunista» y dice que es un «esfuerzo para reivindicar el honor de las tropas venezolanas».—Efe.

UNA FABULA

Caracas. — El ministro venezolano de Defensa, general López Henriquez, declara que dos pesqueros con cargamento de armas procedentes de España y destinadas a conspiradores contra el régimen del presidente Betancourt, se encuentran, según se cree, «en algún punto frente a la costa de Venezuela». Unidades de la Marina y de la Aviación, añadió el ministro, están tratando de localizar esas embarcaciones y se disponen a recibirlas a cañonazos y con bombas tan pronto entren en aguas territoriales.

El general López Henriquez dijo también que la expedición ha sido organizada por el capitán de la Marina, Eduardo Morales Luengo, exiliado, y que actualmente se encuentra en Madrid, y que la tripulación de los dos pesqueros está formada por mercenarios facilitados por la República Dominica. — Efe.

ROTUNDO MENTIS

Madrid. — Un portavoz del Ministerio español de Asuntos Exteriores ha declarado que no existe la más mínima conexión entre las autoridades españolas y los actuales acontecimientos de Venezuela. Han causado extrañeza, añadió, las declaraciones de las autoridades venezolanas según las cuales barcos españoles transportando armas procedentes de España, se encuentran en la proximidad de las costas de Venezuela para ayudar a los sublevados contra el Gobierno del presidente Betancourt.

El propio portavoz dijo que el Gobierno español se veía precisado a salir rotundamente al paso de dichas afirmaciones por estimar que podían desorientar a la opinión pública internacional y hacerla creer que España había abandonado su tradicional política de no inmiscuirse en los asuntos internos de otros países.

Frigorífico
"PALACIOS"
Calidad y garantía en frigoríficos

Discurso del embajador de EE. UU. en Barcelona

(Viene de primera pág.)

ciones internacionales, financieras y políticas de las que se deriva que el capital extranjero, aparte de su ayuda económica a nuestro país, ofrece otros beneficios, como perfeccionamientos tecnológicos, experiencias en los métodos de producción y colocación en el mercado, mayor empleo y más alto nivel de vida. Todo ello, nos permite sentirnos optimistas acerca del porvenir de España en la comunidad occidental. Una manifestación del éxito del plan se encuentra en el hecho de que España no ha tenido que utilizar los créditos concedidos desde que se inició, hace nueve meses, el programa. Los inversores de muchos países comprenden ya las posibilidades de expansión existentes en España que pronto tendrán nuevos mercados y aumentará sus exportaciones.

Comentó los problemas norteamericanos en su comercio y en su balanza de pagos y terminó destacando que todo el mundo occidental mira a España con confianza y esperanza renovadas. Hoy —dijo el señor Lodge— españoles y norteamericanos, y muchísimos otros, afrontan en nuestra hora y en nuestra generación, el reto de nuestro tiempo y escriben un capítulo glorioso de la historia de la Humanidad, que servirá de inspiración a los que vengan detrás de nosotros".

Frigoríficos "PALACIOS"
Los mejores propagandistas, nuestros clientes.
Infórmese

UN HOMBRE BUENO

Por María Cruz EBRO

Sí, don Tomás López Mata ha sido una de las figuras de mayor relieve de la Medicina burgalesa durante medio siglo.

Sus diagnósticos eran indiscutibles.

—Lo ha dicho el doctor López Mata...

Y los hechos —el curso o el desenlace de la enfermedad— confirmaban aquellas palabras.

Vida austera, con ansia de perfección, sobre la mesa de su despacho había revistas y más revistas y textos de los grandes maestros, antiguos y contemporáneos. Ninguna novedad relativa a su profesión, en su doble ejercicio civil y militar, le pasó inadvertido.

Don Tomás López Mata era una de las figuras de mayor relieve de la Medicina burgalesa durante medio siglo. Pregona hoy la Fama.

Permitanos que sobre los lauros, bien ganados lauros, destaquemos una sonrisa.

¿Una sonrisa?

Es que la sonrisa aquella, característica, traía destello de innata bondad.

... ...

Exigir al ser humano un esfuerzo cotidiano y constante hacia el bien es teóricamente una regla que entraña un deber.

Desde el Evangelio hasta el último manual de conducta proclaman ese deber como indeclinable.

Ahora que...

Repasemos nuestra vida de relación; hagamos el recuento de nuestras liberalidades en favor del prójimo.

¿Qué miserias hemos aliviado?

¿Qué necesidades hemos socorrido?

Del ansia inmoderada de poseer y del apetito desenfrenado de gozar, emanan todas las catástrofes sociales. Ha dicho Su Santidad el Papa.

Y con sobrehumana clarividencia señala el remedio: "Sólo un gran acto de generosidad cristiana podrá conjugar los males que nos amenazan".

El "Día del Amor Fraterno", precisamente, en el día de la Eucaristía, nos trae a la memoria las palabras de Su Santidad, con especial vibración.

Hacer penitencia y orar está bien, porque en esos momentos el espíritu desavenido con la materia se acerca más a su Creador, pero hay que ir más allá: hay que darse con generosidad, con amor, como Cristo se dió a los hombres al bendecir el pan ... ...

... ...

Sobre el prestigio de una fama hemos destacado una sonrisa. La sonrisa del doctor López Mata. Bondadosa sonrisa que actuaba cual bálsamo curativo y consolador.

Un enfermo, para mí muy querido y de imborrable recuerdo —amigo íntimo del fallecido doctor—, en las horas amargas de su cruel dolencia, solía exclamar:

—¡Sólo encuentro alivio en la sonrisa de Matita!

Con generosidad, dándose, como manda el Señor, ejerció López Mata su profesión. Profesión de abnegaciones y sacrificios, aureolada de gloria y martirio sacerdotal.

Se ha dicho y yo he oído:

—El doctor López Mata pudo legar a sus hijos una fortuna y sin embargo...

Pero ¿es qué en la sociedad de hoy sólo lo material se cotiza?

Qué tristeza...

Y esa explosión de dolor que en estos días se ha unido a las lágrimas de los hijos ¿nada significa?

¡Oh! sí, y ¡mucho! El duelo de nuestra ciudad por la desaparición de uno de sus ilustres hijos ha venido a demostrar que sobre la materia está el espíritu y destello del inmortal espíritu es la bondad...

... ...

D. Tomás López Mata, que durante medio siglo ejerció la medicina, fue un hombre bueno.

K. O., por RUY

—...Y diez. ¡Chitsssss...!

LA VERDAD

Por Francisco de COSSIO

UN juez inglés ha dicho a un procesado que la pluma es un arma peligrosa. Pero no se refería a un escritor, sino a un falsificador de billetes de Banco.

Hemos de reconocer, sin embargo, que no son sólo billetes los que se falsifican con la pluma. La pluma, que debiera ser el instrumento de la verdad, no lo es siempre y vivimos en una época en la que, en el mundo, se emplea más para la falsificación que para la autenticidad.

Informaciones, inventos, hechos maravillosos, incluso transcripción de documentos antiguos... en suma, que se está escribiendo una Historia a gusto de quien la escribe y el propio que la escribe llega a creer que es verdad lo que está escribiendo. ¡Qué difícil no es conocer, aún en lo contemporáneo, la verdad de lo que se escribe!

Un billete de Banco es auténtico en tanto que circula, ya que la misión que ejercita es idéntica en el falso que en el verdadero. Este falsificador de Londres ha sido torpe, del mismo modo que hay muchos que falsifican hechos y teorías que las gentes descubren que son falsos; mas, cuando la falsificación es buena, monedas y propagandas circulan con el asentimiento general.

No está mal esto de proclamar el peligro de la pluma en uno y otro caso, pues del mismo modo que la moneda sirve para cambiar cosas tangibles, las palabras escritas sirven para cambiar ideas. Quizá el Mundo moderno se halla tan confuso, porque pasamos por una crisis de la verdad. Porque los hombres tienen miedo a la verdad. Y lo mismo que admiten sin dudar, todas las monedas, admiten sin dudar todas las palabras. Este fenómeno en nuestro tiempo se ha agravado, por los grandes y rápidos medios de difusión, ya que se falsifica no sólo con las palabras, sino con las imágenes.

Podemos pensar que, simplemente, con la autenticidad, vendría al Mundo la paz. Esto que se llama ahora guerra fría no es sino una forma de mixtificación. El tratar de que lo falso pase como verdadero.

No sé si en la Historia antigua habrá pasado lo mismo. Es posible que los egipcios y los griegos y los romanos y los árabes hayan hecho lo mismo que se hace ahora. Mas no penetremos en los motivos de falsificación que tuvieron nuestros antecesores. Que los eruditos se afanen por encontrar la verdad de lo que pasó o de inventarla. Meditemos no más en lo que ocurre en nuestro tiempo para llegar a la conclusión de que es corriente la falsificación de hechos y de ideas. Y lo grave es que en estas falsificaciones no tiene nada que hacer un juez.

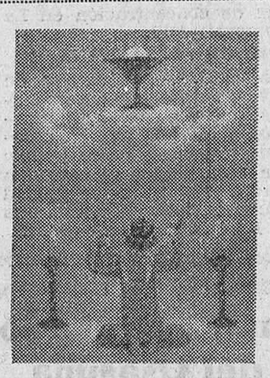

Recordatorios de
PRIMERA COMUNION
Selecto y modernísimo surtido
TALLERES GRAFICOS Diario de Burgos
Vitoria, 13 :-: Teléfono 2852

Carta de Madrid

Madrid.- (Crónica de "Tachín" para DIARIO DE BURGOS).

Hay cinco sillones de académicos cuyas vacantes serán anunciadas uno de estos días en el "Boletín Oficial del Estado". Corresponden, respectivamente, a las Academias de la Historia, de Bellas Artes, de Medicina, Española y de Ciencias. Las cinco vacantes se han producido como consecuencia de un fallecimiento. El de Gregorio Marañón.

MULTAS

Aquel que fuera sorprendido sin billete en un tranvía, autobús o trolebús pagará, además del importe del billete "driblado" una multa de dos duritos. Y si tiene billete de diferente trayecto también. Prevemos no pocas discusiones entre los cobradores y los especialistas en viajar sin pagar, que no son pocos. Menos mal que hay otros, como en botica, que vociferan llamando al cobrador cuando éste no ha llegado aún a ellos y tienen que apearse por haber llegado a su destino. Son los que los bribones llaman primos y nosotros llamamos personas decentes.

DIAGONAL

Más sobre la asociación de afectados. Ya se han afiliado más de dos mil. Todos los días pasan por el domicilio social —instalado, naturalmente en la zona afectada— para solicitar el impreso o pedir datos. Pronto, en cuanto tengan cinco o seis mil socios, celebrarán asamblea general y designarán junta directiva. Y a luchar contra la Gran Vía Diagonal anteproyectada.

Elementos de lucha serán las conferencias a cargo de urbanistas, incluso extranjeros, y los ciento cincuenta abogados afectados por el plan, que piensan moverse lo suyo. Por de pronto, ya hay en Madrid una entidad más, con su local social, sus mesas, sus directivos y quién sabe si sus partidas de chamelo, o de tute, entre improperios al anteproyecto.

FUENTE

Una soberbia fontana se va a instalar en La Castellana «para» San Isidro, en la plaza de San Juan de la Cruz. Será luminosa, con quince tonalidades de color cada quince segundos y cien surtidores con chorros de agua de tres metros. El chorro central alcanzará los doce metros de altura y la concha tendrá veintitres metros de circunferencia. La fuente presentará unas combinaciones fulgurantes de surtidores semejantes a los fuegos artificiales. ¡Qué bien!

CRISTIANOS

El abad mitrado de la Basílica de la Santa Cruz del Valle de los Caídos, fray Justo Pérez de Urbel, ha pronunciado una conferencia sobre el tema «El Catolicismo en la vida social». Dice que el cristianismo de hoy está envenenado de tibieza, de neutralidad y de liberalismo, lo que le impide actuar como debe. Estima que es un cristianismo en conciencia, pero no en obras ni en actuación en la calle, y cree que ese liberalismo que impera en tantos cristianos puede ser un liberalismo neto —Iglesia libre en un Estado libre— y puede ser un liberalismo más sutil que por no complicar a la Iglesia desea que ésta permanezca en los santuarios, sin acción ninguna en la vida social, reducida su actividad solamente a los templos.

SARDANAS

Los catalanes residentes en Madrid se preparan a celebrar su fiesta mayor, en honor de San Jorge y de la Virgen de Montserrat. Ocho días de jolgorio, audición de sardanas en el Retiro, durante la cual, y según la tradición, los novios ofrecerán a sus prometidas rosas bendecidas por la mañana, proclamación de la "Pubilla" del Círculo Catalán a favor de María del Carmen Albiñana y estreno de una sardana titulada "Cataluña, en el corazón de España" dedicada a Madrid. A ver cuándo hacemos ese chotis dedicado a Cataluña.

NOTICIAS BREVES

Cuarenta y nueve personas aspiran a las vacantes en el coro del teatro de la Zarzuela. Estas son diez.

—Santiago Bernabeu: "Yo no sé si ganaremos, pero lo que sí aseguro es que no tenemos preparados globos".

—Sigue el frío.

—Se han vendido casi todas las localidades para el encuentro de mañana, Madrid - Barcelona.

—El Palacio de los Deportes ha publicado un aviso anunciando que será encendida la calefacción durante el espectáculo "Holiday on Ice".

—Ha llegado Soraya.

Frigoríficos
"PALACIOS"
Consumen poco, producen hielo y conservan los alimentos

El Frigorífico
"PALACIOS"
produce hielo con el mismo agua que a usted le gusta

CINE CORDON
Sensacional éxito

Un acontecimiento cinematográfico
Cálida y conmovedora como el aliento humano que la inspira
La película de la madre
Autorizada mayores de 16 años.
Sesiones: 5'15, 7'45 y 11 noche

CINE ASTORIA
GRANDIOSO DOBLE
ESTRENO
ESTEFANIA
CARLOS THOMPSON — SABINE SINGEN, y
MI TIO ES UN TIO
FERNANDO SOLER — MARY CORTES
(Autorizado mayores de 16 años)

M.E.C.D. 2017