Diario de Burgos

Año LXVII - N.º 20 327 - Miércoles 14 de Agosto de 1957 - Apartado 46 - Teléfonos: Redacción, 1280; Administración, 2015 - 1,20 PESETAS

Talleres Gráficos Diario de Burgos

¿Gasta demasiado en impresos.....?

Le conviene encargarlos en

Talleres Gráficos «Diario de Burgos»

Vitoria, 13 — Teléfono, 2852

Rechaza Rusia las ofertas occidentales sobre reducción de armamento por etapas

Envío de refuerzos de policía a Lodz, para evitar que la situación desemboque en un "nuevo Posnan"

Berlín. — En previsión de que la acogida de los berlineses a Kruschef fuera tan fría como en otras ciudades, las autoridades comunistas alemanas orientales han enviado a Berlín centenares de obreros en trenes especiales procedentes de todos los puntos de la zona oriental para que tributen al dirigente soviético una masiva recepción.

Miles de obreros fueron concentrados ya en la plaza Marx-Engels donde también se congregaron miembros del partido comunista y milicianos rojos.

UN ACUERDO

Berlín. — Nikita Kruschef ha firmado hoy un acuerdo con sus colegas de la Alemania comunistizada, destinado a reforzar los lazos germano-soviéticos según ha declarado la radio de Berlín oriental.

La emisora comunista alemana dijo que el acuerdo comprende una "futura cooperación" entre las naciones y que "prevé una ayuda mutua amistosa para el fortalecimiento de la paz en Europa, y la elevación del nivel de vida del pueblo alemán".

LA HUELGA DE LODZ

Lodz (Polonia). — Cinco mil trabajadores de los transportes urbanos que se han declarado en huelga han ocupado el principal depósito de tranvías de la ciudad, desafiando a las milicias comunistas, armadas con ametralladoras, a que intenten ocupar el edificio. La tensión en la ciudad se ha agudizado y se teme puedan producirse sangrientos choques.

Miembros de la milicia y de la policía secreta rodean la "Tramway Owa", principal depósito-cochera de tranvías, donde los trabajadores se atrincheraron durante la noche.

Mientras, un espectacular despliegue de fuerzas de por lo menos doscientos camiones del ejército patrulla por la ciudad, cuyas calles aparecen virtualmente desiertas y sin tranvías ni trolebuses. Los trabajadores tranviarios y de transportes urbanos declararon ayer la huelga para solicitar un aumento de un cincuenta por ciento en sus salarios.

La huelga de hoy está considerada como la más abierta oposición al Gobierno comunista y tres personas perdieron la vida y cientos de ellas fueron heridas.

REFUERZOS DE POLICIA A LODZ

Lodz. — El Gobierno polaco ha enviado hoy refuerzos de policía desde Varsovia para impedir que la huelga y atrincheramiento de los obreros del transporte conviertan Lodz en un nuevo Posnan.—Efe.

AMBIENTE "TENSO"

Lord (Polonia). — A última hora de la tarde la policía "persuadió" a un tranviario para que sacara el vehículo de la cochera y lo condujese a través de las calles de Lodz. Sus únicos pasajeros fueron milicianos comunistas y miembros de la policía. El paso del tranvía por las calles de la ciudad fue acogido con vivas muestras de descontento por parte de la población. Varios grupos de jóvenes obreros parecían dispuestos a hacer volcar el tranvía, pero se vieron obligados a desistir de su empeño ante las intimidaciones de la policía.

El ambiente sigue siendo tenso.

NEGATIVA RUSA

Londres. — En el discurso más importante pronunciado por el delegado ruso desde que Foster Dulles hizo sus últimas propuestas, Zorin rechazó con un rotundo "No", la oferta clave para una primera etapa, en las restricciones de armamentos, e ignoró por completo las proposiciones occi-

(Pasa a cuarta página)

A BORDO DEL "AZOR"

San Sebastián. Su Excelencia el Jefe del Estado recibe a bordo del "Azor" a los miembros de la Federación Española de Pesca, que le hicieron entrega de una placa con el título de Campeón de pesca de cachalotes, por el peso y tamaño del último ejemplar capturado por el Caudillo, en aguas donostiarras. — (Telefoto Cifra)

El ahorro es indispensable para lograr la revalorización de nuestra moneda (Ullastres)

Declaraciones del ministro de Comercio a la Prensa, en Bilbao

Bilbao.—El ministro de Comercio, señor Ullastres, ha hecho unas interesantes manifestaciones en la Prensa bilbaína.

Habló, en primer lugar, de la balanza comercial, a la que califica de "tradicionalmente deficitaria", elemento adverso que ha de superarse mediante las llamadas "exportaciones invisibles". "Cerrado con déficit el ejercicio último, en los primeros meses del actual, la situación ha mejorado y se espera que prosiga esta mejoría en lo que resta de ejercicio".

Sobre la razón de que no sean publicadas las cifras de la balanza de pagos, indicó el ministro que esas cifras son generalmente conocidas, ya que algunas revistas especializadas las han dado a conocer, aunque sea de manera aproximada. "Ahora bien, añadió, es nuestro deseo que sean publicadas con carácter oficial".

A la pregunta de un periodista sobre qué normas regirán en los aranceles de aduanas en preparación, el ministro respondió: "En la actualidad, el Ministerio de Comercio, a través de la Dirección general de Comercio y Política Arancelaria, está contribuyendo activamente a la preparación de los nuevos aranceles. Ahora bien, es muy difícil precisar cuál será exactamente el contenido de los mismos. Tengan ustedes presente que los aranceles son una parte de los instrumentos utilizados para regular el comercio exterior, pero que existen otros, como son, por ejemplo, las licencias de importación y de exportación, etc. Por otra parte, nuestro mayor contacto con los organismos internacionales puede, hasta cierto punto, obligarnos a señalar las cifras y unas condiciones especiales que todavía desconocemos. Añadió a continuación el señor Ullastres que hay que considerar que los aranceles españoles son muy bajos comparados con los de otros países, por lo que la reforma en estudio tratará de colocarlos en el nivel medio internacional.

Respecto a la postura del Gobierno español ante el mercado común europeo, el ministro de Comercio subrayó que no ha sido fijada, por ahora, una actitud definitiva.

"Recientemente ha sido creada una comisión interministerial, con objeto de estudiar sus posibles efectos para España, y hemos de conocer los resultados de este estudio antes de tomar una decisión tan importante. Por otra parte, puede ser conveniente ver, durante algún tiempo, cómo se desenvuelve la organización creada por los seis firmantes del tratado de Messina, antes de decidirse sobre el particular.

Hablando después del funcionamiento del presupuesto de divisas, el señor Ullastres pone de manifiesto que este presupuesto tiene, por ahora, carácter oficioso, ya que como cosa nueva, se está este año haciendo un ensayo. El sistema a seguir es el mismo de los presupuestos ordinarios del Estado. Cada Departamento ministerial determina las divisas que para sus atenciones necesitará en el año en cuestión y el Ministerio de Comercio, a la vista de lo que cada Departamento precisa y de las disponibilidades existentes, fijará las divisas que para cada caso concreto pueden ser concedidas. La mayor parte de éstas son solicitadas por los Ministerios de Industria y Agricultura. Es evidente que en todo programa de inversiones que lleve implícito una periódica demanda de divisas hay que prever, en lo posible, las disponibilidades futuras y medios de pago extranjeros.

Al referirse a la importación de coches de turismo, el ministro

(Pasa a cuarta página)

FIGURAS DE ACTUALIDAD

DON PEDRO ROCAMORA

destacada personalidad del periodismo y de la intelectualidad española, que esta tarde pronunciará una conferencia en el Círculo de la Unión, dentro de las tareas del Curso histórico-jurídico "Francisco Suárez"

El ministro de Educación visita los Cursos de Verano para extranjeros

Asistió a la conferencia del profesor Lafuente y escuchó una audición del Coro Universitario de Lisboa

En la tarde de ayer, el ministro de Educación Nacional, don Jesús Rubio García-Mina, acompañado de su distinguida esposa, efectuó una visita, con carácter de incógnito, a los Cursos de verano para extranjeros donde fue cumplimentado por el director don Luis Martín Santos y el profesorado.

Los señores de Rubio asistieron a la conferencia que pronunció el catedrático don Enrique Lafuente Ferrari sobre «El Greco en España», y después escucharon un concierto que, en honor suyo, interpretó el Coro Universitario de Lisboa.

El ministro de Educación y su ilustre esposa salieron encantados de la visita y apercibidos de su presencia, los alumnos les hicieron objeto de cariñosas demostraciones de afecto y respeto.

Solemne clausura de la X Semana Misional bajo la presidencia del Nuncio Pontificio

En la mañana de ayer se celebró el solemne acto de clausura de la X Semana Misional, que con tanto éxito ha venido desarrollándose en nuestra ciudad. En nuestro grabado, aparecen: en primer término, el Nuncio de Su Santidad, Monseñor Antoniutti, pronunciando el discurso de clausura; en el centro, don José María Sánchez de Muniain, catedrático de la Universidad Central y vicepresidente del Consejo Nacional de Educación, que pronunció la última conferencia. En último término, Monseñor Antoniutti, conversando con Monseñor Sagarminaga, a quien notificó la concesión del título de prelado doméstico de Su Santidad. — (Fotos Fede)

"Desde Burgos, corazón de las Misiones de España, enviamos un ferviente llamamiento a las filas de la generosa juventud de esta nación"

Brillante alocución de monseñor Hildebrando Antoniutti

Ayer concluía solemnemente la Semana Misionológica que se ha venido celebrando en la ciudad.

A las 11,30 de la mañana, el salón de actos del Círculo Católico de Obreros ofrecía magnífico aspecto. Abundancia de semanistas y burgaleses en la sesión de solemne clausura de la Semana.

Monseñor Hildebrando Antoniutti, Nuncio Apostólico de Su Santidad, presidía el acto. En el estrado presidencial le acompañaban el doctor Pérez Platero, Arzobispo de Burgos; capitán general, teniente general Oliver Rubio; los obispos de Calahorra, Lérida, Changteh, Pinghiang y Wuhu; secretario general del Gobierno civil y gobernador civil accidental, señor Pérez de Arévalo y don Patricio Alonso, en representación de la Diputación.

Don José María Sánchez de Muniain, en una docta e interesante conferencia, trató el problema de la adaptación misionera al arte y a la filosofía indígena.

El secretario de Semanas, leyó, entre otros, los siguientes telegramas:

"Augusto Pontífice, acogiendo complacido filial homenaje X Semana Misionológica, pide al Señor ilumine sus trabajos para difusión espíritu misional en esa católica nación mientras otorga benignamente Vuecencia, Prelados, profesores, semanistas, paternal Bendición Apostólica". — Dell'Acua, Sustituto.

"Secretario de S. E. el Jefe del Estado a Su Excelencia Reverendísima Arzobispo de Burgos, que recibió telegrama de homenaje y saludo con motivo de la inauguración Semana Misionológica, les envía su agradecimiento y cordial saludo extensivo Prelados, profesores y cuatrocientos semanistas, besa pasto al anillo".

"Agradeciendo adhesión a Jerarquía Iglesia se congratula brillantez inauguración décima Semana Misionológica, rogando al Señor copiosos frutos. Abrázale, Cardenal Primado".

Leyó también telegramas de Su Eminencia Cardenal Fumassoni Biondi y Excmos. Srs. Ministros de Asuntos Exteriores, Justicia y Educación Nacional.

El Excmo. Sr. Nuncio de Su Santidad pronunció, acto seguido, su brillante alocución. "Expreso la más viva complacencia por el tema de gran actualidad que ha sido escogido y desarrollado estos años para conocer siempre mejor el pensamiento de la Iglesia en la propagación de la Fe y para estudiar las sabias directrices de la Santa Sede respecto a los métodos que han de aplicarse en el apostolado".

Destacando la figura del Padre Zameza había dicho: "Cumplo además el honroso deber de predicar en nombre de la Santa Sede el homenaje de grato recuerdo a la piadosa memoria del llorado P. Zameza S. J., el cual con su participación en las pasadas Semanas Misionales aportó siempre la contribución de su sólida ciencia, de su profunda piedad y de su ardiente celo apostólico".

"Al Excmo. Sr. Arzobispo de Burgos, decía después, bajo cuyos valiosos auspicios se celebran estas Semanas, todo nuestro aplauso y la gratitud vivísima de la Iglesia y de las Misiones".

"Me siento dichoso, añadió, al recordar dos acontecimientos de especial significación misionera: uno, de importancia mundial; el otro, de carácter nacional. El primero se refiere a la publicación de la providencial encíclica "Fidei Donum" que refleja la constante y urgente preocupación del Papa por asegurar a los países de Misiones y particularmente a África la adecuada asistencia en sus crecientes necesidades y la adaptación cada vez más completa a las directrices de la Santa Sede y a las exigencias de los países que deben ser evangelizados.

"El otro respecta a la Iglesia de España, con la erección de un Seminario preparatorio en Alzola (provincia de Guipúzcoa), primera expansión del querido Seminario de Misiones de Burgos en el camino apostólico de la formación de misioneros"... "Acontecimiento que debe llenar de alegría a la Iglesia de España y darle conciencia de su obligación de responder al llamamiento del Señor de la mies para asegurarle muchos operarios en su dilatado campo apostólico".

"Desde Burgos, corazón de las Misiones de España, enviamos un ferviente llamamiento a la generosa juventud de esta nación para que, en santa emulación, corra a la voz del Maestro que la llama a trabajar por la extensión de su reino y pueda de esta suerte compensar las lagunas tan vastas de otras naciones y continuar con renovado fervor sus más bellas y gloriosas tradiciones evangelizadoras".

Los asistentes subrayaron con fervorosos aplausos las palabras de Mons. Antoniutti. El Excelentísimo Sr. Nuncio abordó después el tema de la adaptación misionera. Sus palabras estuvieron dotadas de una competencia singular y de la seguridad inquebrantable del Magisterio Eclesiástico.

Fueron sus ideas remate lúcido de la Semana Misional que tan prestigiosamente ha pasado a nuestra vista. Insistió en la adaptación como la han concebido los Padres, la Tradición Eclesiástica y el Magisterio Pontificio.

La Semana estaba a punto de clausurarse. En el ambiente se notaba esa seguridad que puede respirarse al sentirse uno unido con la Iglesia.

Un Te Deum de acción de gracias cantado en la Catedral y la bendición del Santísimo, pusieron punto final a los trabajos y a los actos de esta X Semana Misionológica acerca de la adaptación misionera.

Una gran mayoría de ingleses no está de acuerdo con las críticas de Lord Altrincham a la Reina Isabel II

Londres. — Una gran mayoría de ingleses no están de acuerdo con las actuales críticas contra la Reina Isabel, pero son aún más los que creen que debería ensanchar el círculo de su Corte. El «Daily Mail» publica hoy una información que recoge el pensar de toda la nación a este respecto.

El «Daily Mail», en una encuesta realizada en todo el país, muestra que el 52 por 100 de los ingleses no están de acuerdo con Lord Altrincham. A su favor está el 35. El 13 restante no se ha decidido ni en uno ni en otro sentido. Añade el diario que un 55 es partidario de la «democratización» de la Casa Real y solamente un dos por ciento en contra. El resto no opina.

La mayoría de los que ayoyan a Lord Altrincham son gente joven, comprendida entre los 16 y 34 años. El mismo Lord Altrinchan tiene 33 años.

La "pequeña guerra" del Sultanato de Omán

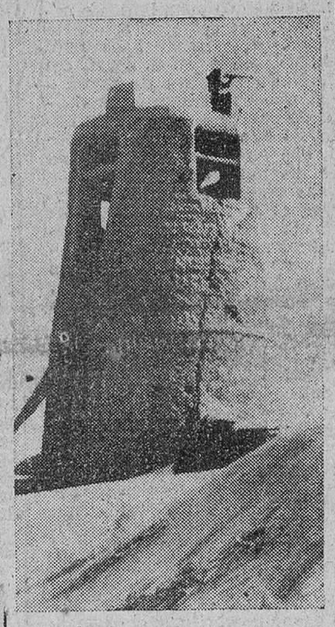

Omán. — Esta es una de las viejas torres utilizadas por los rebeldes como puesto de observación en Baraimi, una de las localidades conquistadas por las fuerzas británicas y las del Sultán. (Foto Cifra)

Puede darse como virtualmente terminada la rebelión de Omán

Siria acusa a Norteamérica de dirigir un abortado complot contra el Gobierno de Damasco y la Embajada de Estados Unidos dice que todo es "puro invento"

Bahrein.—El enviado británico Burrows para el Golfo Pérsico, ha manifestado esta noche que la rebelión de Omán está virtualmente terminada.

Burrows añadió que sólo queda ya "para terminar todo el asunto, consolidar políticamente la situación del Sultán y averiguar dónde se encuentran los jefes rebeldes".

La ciudad fuerte de Tanuf, sede del cheij Soliman Bin Himyar, que se denomina a sí mismo "Rey de las montañas verdes", se rindió al aproximarse a la ciudad el general británico Robertson al mando de dos compañías de fusileros omanies.

¿COMPLOT?

Damasco. — Funcionarios del Gobierno sirio han revelado que las autoridades militares del país han descubierto un complot para derrocar el Gobierno. La declaración facilitada, por los mencionados funcionarios, indica que la conjura estaba "dirigida por los Estados Unidos, en cooperación con el ex dictador sirio Chishakly, el agregado militar sirico en Roma, coronel Ibrahim Husseiny, y el partido nacionalista, declarado fuera de la ley".

Un portavoz de la Embajada de Estados Unidos ha declarado que la declaración sí la acerca de una supuesta conjura con intervención de norteamericanos constituye una "fábula completa".

El portavoz Robert Lincoln, declaró: "La Embajada de Estados Unidos toma nota de las noticias de Prensa y de la información divulgada por las emisoras sirias acerca de una pretendida conjura contra el Gobierno sirio. La declaración es un puro invento".—Efe.

REDADA DE MUSULMANES EN MARSELLA

París.— La policía de Marsella ha realizado una gigantesca batida en los suburbios de aquella ciudad, especialmente en los poblados por musulmanes y ha detenido a más de 600 de éstos; en la operación participaron cuatrocientos policías.

La mayor parte de los detenidos fueron puestos en libertad, después de haber permanecido encarcelados durante cinco horas. Noventa y cuatro musulmanes, no obstante, continúan en poder de la policía para ser ampliamente interrogados. Por otra parte, la policía anuncia también la detención en otra batida de siete dirigentes del "Frente de liberación argelino". Se trata de averiguar quiénes son los autores del asesinato de diez musulmanes que fueron muertos en Marsella la semana pasada.

El ballet de Estocolmo en el Festival de Santander

Santander. — Los componentes del ballet de Estocolmo, a su llegada al aeropuerto de esta ciudad en el avión de Amsterdam, para participar en el VI Festival Internacional. — (Foto Cifra).

Muere ¡a los 156 años de edad!

Sao Paulo.—Manuel Rodríguez Coutiño, de quien se decía contaba 156 años de edad y era el hombre más viejo del Mundo, ha fallecido en Sao Paulo.

Coutiño, que aseguraba nació el 10 de Enero de 1801, deja cinco hijos, veinte nietos y un gran número de biznietos y tataranietos.

M.E.C.D. 2017

Ayer

MAÑANA se celebra la festividad de la Asunción de Nuestra Señora. La solemnidad, aparte el elevado sentido religioso que entraña, ofrece otro aspecto profano verdaderamente enraizado en el alma popular del pueblo burgalés. Podemos vaticinar, sin temor a equivocarnos, que a poco que el tiempo colabore, los alrededores de la ciudad (Fuentes Blancas y Fuente del Prior, principalmente) se verán poblados de familias, de cuadrillas, de infinidad de personas dispuestas a dar cuenta de viandas y a consumir toda la jornada al aire libre, en el campo, que es una forma simple de cansarse descansando...

Pero no cabe duda de que al campo, con sus ventajas y sus inconvenientes —y no es cosa de detenernos a analizar ahora sus "pros" y sus "contras" se le rinde un culto especial y jaranero en esta fecha.

Y llegamos ya a lo que pretendíamos exponer. Recientemente nos decía uno de esos "devotos" del campo, que el ir a merendar a "Fuentes Blancas" y "Fuente del Prior", se está poniendo imposible. No es que tales lugares hayan perdido sus naturales encantos y atractivos. Las circunstancias son otras.

Resulta, según nos relataba nuestro informante, que aquellos parajes están invadidos por auténticas turbas de gitanos pedigüeños contumaces. Tan pronto como se extienden las viandas sobre el mantel, empieza el desfile constante... Es un asedio que resulta hasta agobiante.

Conste, agregaba el interlocutor, que mi protesta no obedece a falta de caridad. Por el contrario, tengo la convicción de que la caridad es lo único que justifica el paso del cristiano por la vida terrena. Pero aquí la cuestión es otra. No es la caridad lo que se ejerce, ni habría posibilidad material de practicarla, ante el abrumador y continuado desfile... Además que ese tipo de mendicidad, está condenada por incontrolada e improcedente.

Toda esa perorata nos la resumió nuestro amigo con esta petición. ¿No sería posible poner coto a ese "asalto" de gitanos pedigüeños en los lugares aludidos?

En fin, no cabe duda que algo podría hacerse. Y como el tema lo juzgamos oportuno en la víspera de la "Virgen de Agosto", ahí queda expuesto y esperando que al problema se le dé solución. — B. I.

Actualidad burgalesa

"Dios Rey y el dominio de Jesucristo en el Mundo", tema de la conferencia del Dr. Becerra en los Cursos Suarecianos

Hoy intervendrá don Pedro Rocamora

En el día de ayer, a las nueve y media de la mañana y en el Colegio de la Merced tuvo lugar el acostumbrado seminario a cargo del prefecto de Estudios Rvdo. P. Elorduy S. J. Actuó como ponente el P. Churruca S. J. Desarrolló el tema general: «Actitud de Jesucristo frente a la actuación política de su tiempo». Después de analizar el ambiente de tensión política de Palestina en tiempos de Cristo, se fijó en la organización político-religiosa de los celotes. Cristo hubo de manifestarse en abierta oposición al mesianismo político nacionalista de los mismos a pesar de que entre sus inmediatos seguidores había algún celote y otros muchos imbuídos de esa mentalidad. La actitud de Cristo quedó caracterizada como una leal aceptación de las autoridades romanas como legítimas, sin excluir una sana libertad de crítica y una limitación del poder en el campo religioso, lo cual le llevó a Jesucristo a rechazar plenamente los extremismos del partido celote.

Siguió una animada discusión sobre lo expuesto, y principalmente sobre el sexto central: «Dad al César lo que es del César y a Dios lo que es de Dios», precisándose y delimitándose varios conceptos.

Por la tarde se celebró la conferencia anunciada en los Salones del Círculo de la Unión a cargo del eminente orador Ilmo. Sr. D. Antonio Becerra Bazal, de la Sociedad Española de Filosofía y Doctor en Derecho tratando el tema «Dios Rey y el dominio de Jesucristo en el Mundo».

Presidieron la Condesa de Castilfalé, don Pedro Rocamora, doña María Cruz Ebro, el P. Elorduy y el señor Codón.

El eminente orador anunció su propósito de desarrollar el tema antecedente basándose en tres ideas fundamentales. La primera de ellas, la idea del orden, supone sentar los presupuestos básicos del orden, como necesidad ineludible para el cumplimiento de los mandatos del reinado de Jesucristo y cumplimiento, por consiguiente, de la Ley, partiendo del Pseudo Dionisio Areopajita como creador de las Jerarquías celestiales.

Prosiguió la segunda parte el Dr. Becerra estudiando la genealogía Divina de Cristo como presupuesto necesario del orden. Trató aquí de la realeza divina de Jesús resumiendo la Historia desde los tiempos postdiluvianos, señalando que el reinado de Cristo existe desde que el Verbo era y por consiguiente desde antes de la encarnación presentando como símbolos del reinado de Cristo en la tierra, determinadas figuras de la Historia de Moisés, de la época del patriarcado, del caudillaje, de la democracia y de la monarquía.

Terminó exponiendo en la tercera y última parte la vigencia, no ya en la política, sino en la estructura social del reinado de Jesucristo. Refiriéndose a cómo Jesucristo, hijo de Dios y consustancial en el en la Divinidad, tuvo como Hombre, y tiene un poder «per excellens» que constituye un dominio que se evade de lo terreno y jurisdicional, para dar vida y sentido a la ley; dominio que no es propiamente terrenal ni propiamente Divino, sino propio y privativo suyo como Hijo de Dios y Redentor de los hombres, concluyendo que frente al signo racional de nuestro tiempo es preciso que el hombre de hoy se instaure en el reinado del orden, única forma de que el reinado de Cristo pueda tener vigencia entre los hombres como inmersos en el orden de la Creación, obra de Dios.

La disertación del Dr. Becerra fué acogida con numerosos aplausos.

ACTOS PARA HOY

A las nueve y media de la mañana seminario bajo la dirección del P. Elorduy S. J.

A las ocho de la tarde en el Círculo de la Unión, conferencia a cargo del Excmo. Sr. Dr. D. Pedro Rocamora Valls.

El Excmo. Sr. Dr. D. Pedro Rocamora Valls, es doctor en Derecho, expresidente del Ateneo de Madrid, exdirector general de Propaganda y uno de los positivos valores de la oratoria actual española, secretario de la Sección Española de la Sociedad Internacional «Francisco Suárez». Durante su mandato en la Dirección General tuvo constantes atenciones con la Ciudad de Burgos y por todo esto ha suscitado su intervención un merecido interés.

VENDO

casa con muchas comodidades en carretera, gallinero, huerta, locales propios para almacén, motor eléctrico seis amperes, Bernardino Tajadura. Las Quintanillas.

NOTICIAS

MOVIMIENTO DEMOGRAFICO.— Durante el día de ayer se verificaron en el Registro Civil las siguientes inscripciones:

Nacimientos: María del Carmen de María García, María Asunción Arribas Nebreda, María-Esther Puras Trimiño, Juan Carlos Ruiz Soto y José Manuel Martínez Fernández.

Defunciones: Basilisa Terceño Arroba, de Villasandino, 74 años, Casa de Caridad; Valentín Garrido Izquierdo, de Santovenia de Oca, 72 años, San Esteban número 27 y Antonio García Martínez, de Puentedey, 23 años, Hospital provincial.

Tapas de cristal para mesitas, Espejos — Lunas — Vidrios de todas clases — Rótulos — Molduras, en

Cristalerías del Norte

hallará todo esto a precios muy reducidos

D. FELIX VIVAR IBEAS, Médico Odontólogo, suspende su consulta hasta nuevo aviso.

FARMACIAS DE GUARDIA. — González Santos, Avenida del Generalísimo 3 e Hidalgo Manjón, San Juan, 25.

GUIA DE BURGOS

— por —

VELASCO DE TOLEDO

Esta "Guía" editada en Papel especial y numerosas fotografías, no es sólo para turistas y visitantes, es un verdadero regalo y recuerdo para cualquier amistad.

Tomo "LA CATEDRAL"

25 pesetas

De venta en Librerías y Talleres Gráficos "Diario de Burgos"

El DR. GIL OSSORIO, suspende su consulta hasta nuevo aviso.

NIÑO AHOGADO EN UN CANAL. — El niño de tres años Nemesio Echevarría García que vive en «Barriada Yagüe», calle «C» número 4, pereció ayer ahogado en el canal existente en dicha barriada y cuyas aguas, destinadas al riego de las huertas, se alimentan del río Arlanzón.

Alrededor de las cuatro de la tarde, y cuando se hallaba con una hermana de menor edad tuvo el niño la desgracia de caer al canal, siendo tan fuerte la corriente que le arrastró en un trayecto considerable, atravesando casi de parte a parte la barriada.

Una gitana que advirtió con horror la escena se metió en el canal y rescató a la criatura con ayuda de varios vecinos, pero sus intentos por salvarle resultaron infructuosos ya que era cadáver.

El juez de instrucción de guardia que correspondía al número 1, se personó en el lugar del suceso, y tras las diligencias de rigor, ordenó el levantamiento del cadáver y su traslado al depósito judicial.

UNA CAIDA. — A las seis de la tarde de ayer sufrió una caída, la niña Dolores Arconada Ibero, de once años, que vive en Puente de Gasset número 4. Fué curada en la Casa de Socorro y el médico de guardia le apreció una probable fractura de colles del antebrazo derecho.

BOLETIN METEOROLOGICO comprensivo de los datos recogidos en el Observatorio del Instituto de Enseñanza Media, correspondientes al día de ayer:

Barómetro.—A las ocho de la mañana, 689,3; a las dos de la tarde, 690,5; a las siete de la tarde, 690,7.

Temperaturas — Máxima a la sombra, 20,2, a las 16 horas; mínima a la sombra, 9 grados, a las 7 horas.

Dirección y velocidad del viento.—A las ocho de la mañana, NE.—5,4 Kms.; a las dos de la tarde, N.—5,4 Kms.; a las siete de la tarde, NE.—9 Kms.

Recorrido, 237,4 Kms.

EL CUPON PRO-CIEGOS. — En el sorteo celebrado el día de ayer resultó premiado con 125 pesetas el número 610 y premiados con 12,50 pesetas, todos los números terminados en 10.

LETRAS DE LUTO.— A los 75 años de edad y confortada con los Santos Sacramentos y la Bendición Apostólica de su Santidad, falleció ayer en Burgos la señora doña Guadalupe Martínez González.

Descanse en paz el alma de la finada y reciban la expresión de nuestra condolencia su atribulado esposo don Miguel Sedano; hijos, doña Carmen y don Miguel (brigada de Aviación); hijos políticos don Alejandro Calvo (capitán jefe de la Policía Armada y de Tráfico), querido amigo nuestro y doña Pilar Lope; hermanos, don Eustasio y don Felipe; hermanos políticos y demás deudos.

BURGOS HACE 30 AÑOS

Del DIARIO DE BURGOS correspondiente al sábado 13 de Agosto de 1927

CON gran solemnidad se ha celebrado hoy la inauguración oficial del primer tramo del nuevo ferrocarril Santander - Mediterráneo (sección de Burgos a Cabezón de la Sierra, de 72 kilómetros de longitud, en la que hay 13 estaciones). La sección comprendida entre Cabezón y Soria (88 kilómetros) será inaugurada el próximo día 28. En tren especial que partió de Burgos a las once y tres minutos, se desplazaron desde Burgos a Salas de los Infantes destacadas personalidades y autoridades. A todo lo largo del recorrido, las poblaciones de los pueblos por donde cruza el ferrocarril, saludaron el paso del convoy. A las 12,39 llegó el tren a Salas de los Infantes, donde se había congregado un inmenso gentío de aquella comarca. A las 13,10 llegó en automóvil el ministro de Fomento, conde de Guadalhorce y a las 2,15 lo hizo el presidente del Gobierno, señor Marqués de Estella, D. Miguel Primo de Rivera. El Arzobispo de Burgos, Dr. Segura, revestido de pontifical bendijo el tren y la nueva línea. A las tres menos cuarto los ilustres viajeros, séquito e invitados ocuparon un tren especial, que partió con dirección a Burgos. Varios aeroplanos de la base de Gamonal evolucionaron sobre el convoy hasta la llegada de éste a nuestra ciudad.

En el trayecto se reanudaron las muestras de patriotismo y alegría de los vecindarios de los pueblos del recorrido. A las cinco en punto de la tarde hacía su entrada en Burgos el tren especial, entre el clamor de la muchedumbre, congregada en la estación del Norte, mientras la banda de música del Regimiento San Marcial interpretaba la Marcha Real. El Marqués de Estella, que vestía de paisano, revistió a las tropas que rendían honores y luego se organizó una comitiva que en diversos carruajes marchó hasta la S. I. Catedral, donde se cantó un Te-Deum, en acción de gracias, oficiando de pontifical el Dr. Segura. Después, el presidente del Gobierno, ministro de Fomento y autoridades, salieron por la puerta de Santa María, trasladándose a Capitanía General, donde a esta hora se está celebrando una recepción civil, militar y popular. A las ocho de la noche se celebrará en el Coliseo Castilla un homenaje a los señores Marqués de Estella y Conde de Guadalhorce y a las diez tendrá lugar el banquete de gala en el Salón de Recreo, sirviéndose a las doce un champán de honor en el Círculo de la Unión. Esta noche habrá bailes públicos en la plaza de Prim.

*** AYER se produjo un violento incendio en un fábrica de resinas de Arauzo de Miel, continuando el siniestro durante el día de hoy. Las pérdidas se evalúan en unas 150.000 pesetas.**

***

MISCELANEA MUNDIAL

Un tendero ha cubierto de ridículo a Norteamérica

Designado por el presidente Eisenhower como embajador en Ceylán -por la ayuda que prestó en las elecciones al partido republicano- no conocía ni el nombre de Nehru ni del primer ministro ceylandés

Nueva York. (Servicio especial para DIARIO DE BURGOS). — Un incidente ha causado singular hilaridad en todo Washington. Por regla general, los europeos, diplomáticos o no, que viven en la capital de los Estados Unidos, se ríen a mandíbula batiente. Los norteamericanos, no tanto. Si son demócratas se ríen más que si fueran republicanos, porque como suele suceder en estos casos, el sambenito se le coloca al partido que gobierna y al presidente Eisenhower .

El caso es que éste ha designado a un nuevo embajador de los Estados Unidos en Ceylán, recayendo la designación en Maxwell Gluck, personalidad republicana que hasta ahora no ha ostentado ningún cargo ni ha hecho nada en la diplomacia. El señor Gluck, es como en muchos casos que se dan en América, un honorable tendero que medrando y progresando ha llegado a ser director de una cadena de almacene. Pero como el señof Gluck es republicano y dió mucho dinero para la campaña electoral del partido, el presidente ha tenido ahora la deferencia de reconocerle el favor mediante la designación, hecha el 26 de Junio, del señor Gluck como embajador en Colombo.

Como siempre sucede en estos casos, el nuevo embajador ha tenido que personarse ante la comisión senatorial de Asuntos Exteriores. Según una información fidedigna, el diálogo mantenido en dicha sesión fue el siguiente:

—¿Tiene usted conocimiento del informe de la ONU sobre Hungría?

—No,— contestó Mr. Gluck.

—¿No lo ha leído usted en los diarios?

—No me recuerdo de dicho informe...

—¿Sabe usted quién es el primer ministro de la India?

—Sí, pero no se como se pronuncia su nombre.

—¿Sabe usted quién es el primer ministro de Ceylán?

—Su nombre no mes es muy familiar, y no puedó recordarlo.

Y he aquí cómo un embajador de los Estados Unidos en Ceylán no conoce el nombre de la persona con quien ha de tratar y ante la que va a representar a Norteamérica. Tampoco conoce el nombre del jefe del Gobierno Indio, con quien ha de tratar en muchas ocasiones. Y eso que el nombre de Nehru no es difícil en ningún idioma del Mundo.

Por eso, un diario de Nueva York se ríe y afirma que es hora ya de que los tenderos dejen de representar a Norteamérica. El país tiene ya verdaderos diplomáticos. Y agrega: "Además, nuestros tenderos ni siquiera valen para agregados comerciales". En resumen: Mr. Gluck ha cubierto de ridículo a Norteamérica...

Medio millón de italianos murieron en la última guerra

La contribución femenina al holocausto bélico se elevó a 46.000 almas

ROMA.—(Crónica del corresponsal de la Agencia MIROSPA, para DIARIO DE BURGOS).—En el año 1940 entró en guerra Italia y hasta el verano de 1957 no ha sido posible saber con exactitud el trágico balance de vidas que costó la aventura bélica. Merced a las minuciosas investigaciones del Instituto Central de Estadística se ha establecido con exactitud cuánta sangre italiana costó la última contienda. Se ha sabido así que los muertos y desaparecidos, civiles y militares, desde el período del 10 de Junio de 1940 al 31 de Diciembre de 1945, bien por cáusas bélicas directas como por indirectas y bien en territorio peninsular como en los frentes de guerra o en el internamiento, fueron exactamente 444.523. Es decir, poco menos de medio millón.

En esta cifra se engloban hombres y mujeres. Porque si la primera guerra grande tuvo un alto porcentaje masculino de caídos en el campo de batalla, la pasada se revela a la luz de las estadísticas mucho más amarga, trágica y convulsa. No hay más que reparar en que de los cuatrocientos cuarenta y cuatro mil quinientos veintitrés muertos y desaparecidos, corresponden a los civiles ciento cincuenta y tres mil ciento cuarenta y siete. Es decir, un porcentaje altísimo pues en el concepto de «civiles» se incluyen hombres, mujeres y niños muertos en los bombardeos aéreos y otras crueles les circunstancias.

LOS CUATRO JINETES DEL APOCALIPSIS

La minuciosa labor del Instituto Central de Estadística de Roma divide las pérdidas en dos grupos: las sufridas antes del 8 de Septiembre de 1943, es decir, del momento del armisticio subsiguiente a la caída del fascismo y aquellas otras ocurridas después, concretamente hasta finales de Diciembre de 1945. Porque aunque las hostilidades finalizaran oficialmente en los campos europeos en Abril de aquel año, los cuatro fabulosos jinetes del Apocalipsis siguieron galopando incitados por el odio, la enfermedad y el hambre.

Por paradoja que no dejará de chocar a los futuros historiadores de siglos venideros, los muertos anteriores al armisticio fueron 120.304 y los posteriores, 187.522. El año más sangriento fué 1944, cuando los italianos se lanzaron a matarse entre sí en una auténtica guerra civil cuyos particulares trágicos todavía no se han precisado a fondo. Los desaparecidos antes del armisticio fueron 106.228 y los de épocas sucesivas, 22.627. Antes de proseguir les detallaré lo que la denominación «desaparecido» significa en términos militares y que es nada más ni menos que muerto, si bien falta en tales casos un instrumento jurídico que confirme esa muerte. Entre los 106.228 desaparecidos antes del armisticio están incluídos los 70.207 cuya desaparición ocurrió en los campos rusos. Estos setenta mil y pico no puede afirmarse en buena ley que estén muertos, dadas las características del sistema de internamiento soviéticos y la vastedad del territorio ruso. Sus familias no pierden así las esperanzas y existe una revista semanal donde sigue apareciendo una sección bilingüe en italiano y alemán, donde se solicitan a los repatriados germanos noticias sobre los italianos «volatilizados» en la inmensidad soviética. Hasta ahora, todas las tentativas para conocer la definitiva suerte de estos setenta mil y pico de hombres han resultado inútiles, puesto que ante las reclamaciones italianas responden los soviéticos, pura y sencillamente, que han muerto sin que suministren, por otra parte, datos precisos de tales fallecimientos.

VICTIMAS EN LA RETAGUARDIA

Si el frente más sangriento fué el ruso, con un total de 11.872 muertos y los 70.207 desaparecidos antes citados, no menos mortal resultó la retaguardia italiana, es decir la propia península, con un total de 46.243 mujeres muertas, bien por efecto de los bombardeos aéreos, de las operaciones militares de los ejércitos extranjeros o bien de la lucha entre «partisanos» y fascistas. El lenguaje de las cifras es elocuente, puesto que en el mismo espacio de tiempo los muertos masculinos fueron 263.210. El mayor número de víctimas civiles se produjo en la región del Lacio, donde alcanzaron la cifra de 11.525, seguida de Piamonte 10.481, el Veneto 10.990 y Toscana con 7.152.

Otras particularidades de esta trágica estadística son las que se refieren a la profesión de las víctimas producidas en Italia por la segunda contienda mundial. La mayor contribución de sangre corrió a cargo de los campesinos, con 151.162 muertos y desaparecidos, seguidos de los obreros artesanos con 72.654, los empleados, funcionarios y pequeños propietarios con 37.969 y los estudiantes con 22.000. Si seguimos examinando la estadística hallamos tres mil barberos muertos, dos mil tipógrafos, treinta y dos mil entre propietarios y pensionistas y finalmente la nota más trágica constituída por 13.154 niños menores de diez años de edad.

A los doce años y pico de terminarse la guerra y en una Italia cada vez más deseosa de olvidarse de la tragedia nacional que fué la última contienda, el volumen publicado por el Instituto Central de Estadística, ha venido a significar una llamada al recuerdo y la veneración de los caídos. No en balde se abre este volumen con unas palabras transidas de humanidad y desprovistas de toda política: «Aunque tratados en este volumen como una simple expresión numérica, todos estos muertos y desaparecidos hicieron holocausto de sus vidas por el bien de la Patria».

Jorge MALDA

El ejército de los Estados Unidos gastará 3.500 millones de dólares en proyectiles dirigidos

De esta cifra, 1.000 millones se destinan a los proyectiles "Júpiter", "Bomarc", "Régulus" y "Terrier"

WASHINGTON.—(Crónica del corresponsal de ICE para DIARIO DE BURGOS).—Según datos recientes, el Ejército norteamericano gastará este año alrededor de 3.500 millones de dólares en proyectiles dirigidos.

De esta cifra, 1.000 millones aproximadamente se invertirán en proyectiles del tipo Júpiter, Bomarc, Regulus y Terrier.

De acuerdo con Mr. Jamés D. Secrest, vicepresidente de la Asociación Norteamericana de Industria Electrónica, la cantidad destinada a dichos proyectiles es 700 millones de dólares superior a la que se designó el año pasado, y representa una importante asignación dentro del presupuesto para la defensa.

Los pedidos militares a las distintas compañías privadas norteamericanas como consecuencia del programa, son de la más amplia variedad en cuanto a volumen y contenido.

Así hay contratos como el firmado con la General Electric para la fabricación de cabezas o puntas de proyectiles dirigidos, cuyo valor asciende a 158 millones de dólares.

Junto a estos se encuentran otros contratos insignificantes, firmados a los pequeños fabricantes de aparatos electrónicos cuyo valor se limita a 25 ó 30.000 dólares.

Cientos de pequeñas compañías dedicadas a la fabricación de aparatos electrónicos han logrado ensalzar las fronteras de su actividad gracias a estos contratos del Ejército, según el Sr. Secrest.

Al margen de estos pedidos los controles electrónicos para aparatos de aplicación doméstica o industrial, también representa una importante partida para los fabricantes del país.

El Sr. Secrest estima que las ventas de aparatos electrónicos alcanzarán este año un valor de 1.300 millones de dólares, lo que representa un incremento substancial si se le compara con los 950 millones del año pasado.

Fernando VELAZQUEZ

TRABAJO AL AIRE LIBRE

Londres. — Cuando el tiempo es caluroso y la temperatura en el interior de las viviendas es más o menos que la de calle, conviene salir a ella para respirar mejor y gozar del ligero vientecillo que pueda soplar. Así lo hizo este peluquero y su ayudante, que decidieron trabajar al aire libre con gran complacencia de su clientela. — (Foto Cifra)

Muchos veteranos de guerra francese renuncian a sus pensiones para ayuda al Gobierno a sanear la economí

El ministro alemán de Finanzas sugiere una conferenci mundial para fortalecer las monedas

París.— Hombres que hace cuarenta años combatieron en Verdún han decidido prescindir de sus pensiones de veteranos, para ayudar a Francia en su nuevir batalla en el frente financier

Se trata de los miembros de la "Legión de los mil", que cuando combatieron en Verdún eran casi niños.

En carta dirigida al jefe del Gobierno, Maurice Bourges-Maunoury, escriben orgullosos: "No combatimos por obtener pensiones, sino por el ideal y amor a nuestra Patria".

Aunque las pensiones son muy reducidas, ya que suponen 3.500 francos mensuales por cada uno, el total representa un pesado lastre para el Tesoro, ya que son cientos de miles los veteranos de la primera y segunda guerra mundiales que perciben pensiones.

El jefe del Gobierno solicitó a todos los veteranos que pudiesen prescindir de sus pensiones, que lo hicieran.—Efe.

SUGERENCIA ALEMANA

Bonn.— El ministro alemán de Finanzas, Ludwing Erhard, ex partidario de una conferencia internacional para fortalecer las monedas nacionales, según declaraciones hechas por un portavoz del Departamento, que añadió que el ministro hizo constar reiteradamente la conveniencia de un sistema de cambio libre de moneda. Es partidario de un tipo flexible de cambio que permita ciertas fluctuaciones dentro de unos límites. Hasta ahora, el Gobierno alemán no ha tomado posición oficial respecto a la reciente decisión del Gobierno francés de proceder a la devaluación del franco.—Efe.

DEVALUACION DEL FRANCO EN TODOS LOS BANCOS

Londres.— Siguiendo el ejemplo del Banco de Inglaterra, todos los Bancos Centrales de Europa Occidental han devaluado el franco francés en un 20 por ciento. El cambio en esterlinas se elevó de 980 a 1.176 francos por una libra esterlina. En dólares el nuevo tipo de cambio se ha elevado de 420 francos por dólar, lo que contrasta con el cambio de 350 vigente ayer.—Efe.

MARRUECOS AUMENTA LOS IMPUESTOS

Rabat.—Las autoridades marroquíes han decidido un aumento del veinte por ciento en los impuestos sobre las importaciones con motivo de la devaluación del franco.

La medida entra en vigor hoy mismo y de la misma quedan excluídos algunos artículos, entre ellos el azúcar, el te, los cereales, aceite, algodón y tractores.

Se hace constar que la medida ha sido tomada a causa del déficit existente en la balanza comercial y para estimular las exportaciones.—Efe.

INTERESA

Representante para esa Zona que visite regularmente papelerías. Escribir número 9971. Vergara, 11 BARCELONA.

El peligro atómico, considerado sobriamente

Es posible protegerse contra los ataques atómicos.--Los daños de Hirosima hubieran podido ser mucho menores.- Suecia ha construído refugios antiatómicos.--EE. UU. van a protegerse contra ataques de armas nucleares

Por el profesor Dr. Pascual JORDAN

BERNA. — (Exclusivas DK. AI ARCO, para DIARIO DE BURGOS). El contenido del Manifiesto de Gotinga (Alemania Ocidental) en el que un grupo de científicos de energía nuclear protestaron contra el rearme atómico se puede compendiar en dos frases: Primero, se pretende que no haya seguridad alguna para la población en caso de un ataque atómico. Segundo, se afirma que la República Federal Alemana estará mejor protegida cuando no posea o cree armas atómicas. En cuanto a la primera de estas frases, por lo menos tres de los dieciocho científicos signatarios la desmintieron públicamente al cabo de pocos días asegurando que: existe una protección antioatómica. Por lo que se refiere a la segunda afirmación, es preciso subrayar primero, que se trata de una aseveración puramente política, ya que significa que la República Federal, si da ejemplo, nunca sería atacada militarmente por la Unión Soviética. Se trata, pues, de una predicción acerca de la futura actitud de los políticos soviéticos.

Si siguiésemos ocultando al público que es posible protegerse eficazmente contra ataques atómicos, contraeríamos una inmensa responsabilidad.

Si ocultamos esto ,se podrán morir en caso de una catástrofe muchos millones que, de otro modo, sería posible salvar. Las experiencias de Hiroshima lo demostraron en miles de detalles: Si la población hubiese estado en los abrigos antiaéreos, en el momento de la explosión, se hubiera producido solo una parte mínima de aquellas pérdidas tremendas. Aún los insignificantes y provisionales abrigos antiaéreos de aquel tiempo hubieran podido salvar la vida a miles de personas. Desgraciadamente, no queremos acordarnos de las terribles experiencias de la segunda guerra mundial y existe entre la humanidad una gran aversión psicológica contra el tema de la protección contra ataques atómicos. Actuar en conciencia de su responsabilidad significa, embargo, contribuir a vencer estos complejos psicológicos. Y el medio para ello consiste en publicar la verdad.

En Suecia se han creado, entretanto, grandes y modernas instalaciones que constituirán una protección eficaz en caso de una catástrofe. En los Estados Unidos se está discutiendo un plan según el cual se debería proceder a la creación de protección antiatómica en todas las grandes ciudades del país. Los gastos necesarios ascenderían, por cierto, a un importe que sobrepasaría en la mitad de la suma gastada, hasta ahora, en toda la técnica atómico - nuclear (lo que sería ocho veces más grande que aquellas gastadas anualmente en el desarrollo de la técnica atómica en Estados Unidos). Inglaterra se ha decidido a evitar los inmesos gastos necesarios para la proteción pasiva de la población y a concentrar, en su lugar, todas las fuerzas en la producción de armas atómicas para intimidar a cualquier agresor. Alemania sin embargo, no puede ni quiere seguir este ejemplo, sino que imitará al de Suecia.

El Ocidente viene proponiendo, desde hace diez años, un desarme atómico mutuo— —y la contestación fue siempre "niet" (no en ruso). La política soviética se esforzó más bien por lograr el desarme unilateral del Occidente, exigiendo la "prohibición atómica", y oponiéndose al control. Quien quiera evitar el control, demuestra que quiere ocultar algo. La exigencia soviética, apoyada, desde hace años, por ingenuos occidentales, tiene por objetivo el desarme del Oeste, manteniéndose una libertad ilimitada de acción dentro de la Unión Soviética. Quien coge ahora por las espaldas a los políticos del mundo occidental, —sea con intención o sea por imprudencia— refuerza la posición de negociaciones de los soviets, y contribuye a evitar la realización del desarme mutuo.

Esta es la situación histórica del momento. Los soviets apurados por dificultades económicas interiores están por primera vez desde hace diez años, dispuestos a hacer algunas concesiones Como Inglaterra se ha convertido también en una potencia atómica, disminuye la esperanza de los soviets de poder dominar al Oeste dentro de poco.

UN ANUNCIO NO ES CARO

según su costo, sino según su difusión

Antes de contratarlo asegúrese de esto mismo. Si no le basta su observación personal. asesórese en una Agencia de Publicidad,

Siempre resolverá anunciarse en

DIARIO DE BURGOS

El Gobierno inglés pretende aumentar los impuestos, pero grabando las actividades de lujo

Una de éstas donde la subida será más fuerte, es la de los deportes

LONDRES.— (Servicio especial para DIARIO DE BURGOS).

Una nueva oleada de impuestos amenaza a los ingleses. El Gobierno tiene ante él una serie de obligaciones que no puede soslayar, por lo cual no le queda más remedio que acudir a la Cámara de los Comunes, para que ésta aprecie y apruebe la creación de una serie de nuevos impuestos que encarecerán aún más la vida inglesa. A los ingleses les queda, por consiguiente, un solo consuelo: el de que su Gobierno estudiará concienzudamente tales impuestos, con el fin de que pesen lo menos posible sobre el bolsillo del ciudadano. En cuanto a éste, el Gobierno inglés actúa con gran criterio económico y justiciero, no haciendo lo que se hace en otras ocasiones, donde los impuestos se determinan a la buena de Dios.

Los ingleses han quedado un poco más satisfechos cuando se han enterado de que el Gobierno piensa grabar especialmente, aquellas actividades de lujo. Así, el pan o el whisky no serán gravados, pero si las entradas del fútbol. El deporte va a ser una de las actividades en las cuales los impuestos van a ser más fuertes. Por término medio, las entradas al fútbol serán incrementadas en un 20 por ciento de impuestos y gravámenes de todo género; las de las carreras de caballos, en un 16 por ciento, las del boxeo en un 12 y las del resto de las actividades deportivas en un 10.

En cuanto al tabaco, éste va a ser objeto de una ofensiva en toda la regla. El ministro de Hacienda tiene la idea de cargar sobre el tabaco un 18 por ciento de impuestos. Aquí no hallará tan buenas caras...

Las bebidas quedarán también gravadas, especialmente las de importación. La cerveza subirá en un uno por ciento, pero como el consumo es tan grande en la Gran Bretaña, aquí tiene el Gobierno una buena fuente de millones, al mismo tiempo que las bebidas gaseosas americanas serán gravadas en un doce por ciento, sin duda para que su consumo disminuya en beneficio de las bebidas británicas.

Los espectáculos serán objeto de un embate más. El cine será gravado en un diez por ciento y el teatro en un seis. Todos los demás espectáculos lo serán en un cuatro, mientras que los bailes pagarán un veinticinco por ciento. O sea, en realidad sólo suben aquellas cosas no necesarias de las que el hombre puede pasar. Los ingleses piensan que lo lamentable es que le suban a uno el pan, la leche y la carne. Si con la subida de impuestos no puede un inglés ver un partido de fútbol o fumarse una caja de cigarrillos, que no lo haga. Ganarán su bolsillo, su salud y su alma. Este es el pensamiento del Gabinete Mac Millan en estas cuestiones. Inglaterra piensa que si hay algo que debe ser caro, es el lujo, no los artículos necesarios.

Lima se recupera de los daños causados por el terremoto de 194

Los servicios de desagüe, donde se produjeron grandes daños, se convierten en los mejores de Hispanoaméric

LIMA.— (Crónica del coresponsal de ICE para DIARIO DE BURGOS).

El Callao cuenta actualmente con el más completo servicio de desagüe del Perú, encontrándose entre los mejores del Perú.

El terremoto del año 1940 que asoló la capital del Perú y poblaciones vecinas, tuvo su epicentro en el puerto del Callao, donde causó considerables daños. Uno de los peores, quizás, fué el de deteriorar el servicio de desagüe, que desde entonces estuvo sujeto a periódicas reparaciones.

Dentro del plan general de trabajos de modernización y mejoramiento que llevó a cabo la Junta de Obras Públicas del Callao, el de hacer, prácticamente las instalaciones para aguas servidas, fué uno de los más importantes.

La nueva red de desagüe, se inició en un extremo de la bahía, en un interceptor general, que tiene algo más de nueve kilómetros y medio de extensión y que durante su largo trayecto recibe las aguas negras de varios colectores ampliamente bifurcados, para terminar en una cámara de bombeo. De allí mediante poderosas electro-bombas y tuberías de impulsión, siguen a una cámara de reunión de concreto armado que centraliza las descargas de todo el puerto, saliendo después al mar por medio de un emisor general cuya tubería pasa por debajo del lecho del río Rimac.

La única cámara de bombeo es el punto de reunión de las aguas, que por gravedad trae el interceptor general. Es de estructura cilíndrica y tiene una altura de 14 metros. Bajo tierra se encuentra propiamente la cámara de bombeo de nueve metros de diámetro y seis y medio de profundidad. En su interior están ya montadas tres electro-bombas Westhington, cada una de ellas con capacidad para 350 litros por segundo, que son accionadas por motores de 250 caballos de fuerza.

Estas electro-bombas están conectadas por un tubular al pozo de succión que es abre en el buzón de reunión. En la cámara se ha dejado espacio para instalar una cuarta bomba. El buzón de reunión de calentadores está dotado de un compartimento de rejas y compuertas necesarias para la limpieza y para evitar la entrada de piedras que malogren el funcionamiento de las bombas.

En una planta superior, funcionan los motores que proporcionan energía a las bombas y en general el funcionamiento de la cámara es automático, conforme suba o baje el nivel de las aguas dentro de la misma.

De la cámara de bombeo sale una doble tubería de concreto de 22 pugadas de diámetro, que conduce las aguas negras hasta una cámara de reunión y de allí, después de recorrer alrededor de cuatro kilómetros las expele en el mar, en una zona totalmente deshabitada.

Mario TORRES

Lea DIARIO DE BURGOS

Automóviles Soto y Alonso, S. L.

SERVICIOS ESPECIALES A BRIVIESCA

El día 15 de Agosto (Jueves)

SALIDAS DE BURGOS: (Estación Autobuses, taquilla número 6):
A las 9 de la mañana, para Briviesca y Santa Casilda.
A las 3 de la tarde, para Briviesca.

SALIDAS DE BRIVIESCA PARA BURGOS: Servicios para todo el recorrido, a partir de las nueve de la noche. Los diversos servicios de regreso se anunciarán en el Bar "LA TERE" (Plaza del Generalísimo).

LA EMPRESA

M.E.C.D. 2017

Vida religiosa

SANTORAL

SANTOS DE HOY

Vigilia de la Asunción. Ss. Eusebio, pbr.; Marcelo, Calixto, obs., Demetrio, mrs.

Misa, con rito simple y color morado, de la Vigilia de la Asunción, segunda oración de San Eusebio, tercera Et famulos.

SANTOS DE MAÑANA:

La Asunción de Nuestra Señora. Santos Tarsicio, mr., Alipio, Arnulfo, obs.

Misa, con rito doble de primera clase y color blanco, de la Asunción de la Santísima Virgen, segunda oración Et famulos.

CULTOS

CATEDRAL: Capilla del Santísimo Cristo. Cultos mensuales de la Real Hermandad del Santísimo Cristo. Hoy, a las ocho de la tarde, con plática y exposición menor, bendición y reserva.

AGUSTINAS DE LA MADRE DE DIOS: (Francisco Salinas): Solemne Jubileo de las Cuarenta Horas. Hoy, a las diez y media, misa solemne y exposición. Por la tarde, a las siete y media, función eucarística.

Mañana, festividad de la Asunción, a las ocho, misa de comunión. A las diez y media, misa solemne y exposición. Por la tarde, a las siete y media, terminando con la Salve cantada y adoración de la reliquia del velo de la Santísima Virgen.

SAN PEDRO DE LA FUENTE: La Cofradía del Santísimo y Nuestra Señora de la Fuente, honrará a la Santísima Virgen en el misterio de su Asunción con la misa solemne que tendrá lugar mañana a las nueve y cuarto, y en la que predicará don Daniel Caballero, subdirector de la Casa Diocesana de Ejercicios de Burgos.

JUEVES EUCARISTICOS

Mañana jueves, festividad de la Asunción de Nuestra Señora, se celebrará tan solemne día, en comunión conmemorativas y con una solemne Hora Santa reparadora en la iglesia parroquial de San Lesmes, Abad, a las ocho de la tarde.

Se observa en España el cometa «Amrkos»

Tarifa. — Desde hace dos días se viene observando en Tarifa y en toda la zona del Estrecho de Gibraltar el cometa "Amrkos" descubierto por el astrónomo de su nombre en Checoslovaquia. tiene una larga cola y puede verse perfectamente por el Noroeste después de la puesta del Sol hasta que pierde visibilidad a la salida de la Luna.—Cifra.

TAMBIEN FUE VISTO EN LUGO

Lugo.—Un cometa que sigue la dirección Noroeste, pasó por Lugo entre las nueve y media y once menos cuarto de la noche. Era perfectamente visible desde cualquier lugar de la ciudad.—Cifra.

Doctas conferencias de los profesores Zamora y Lafuente en los Cursos de Verano para extranjeros

El Coro Universitario de Lisboa dió un brillante recital en el paraninfo

Como estaba previsto, a las nueve y media de la mañana de ayer, el catedrático don Alonso Zamora Vicente, disertó en los Cursos de verano para extranjeros, sobre el tema "El Lazarillo". Recordó que la edición más antigua que se conserva fué hecha en 1.554, afirmando que es la primera novela moderna, y totalmente diferente a cuanto se podía leer en su tiempo, pudiendo ser considerada como contemporánea pues aparecía el hombre tal como hoy es. También hizo notar que en la novela caballeresca, pastoril o sentimental, más que seres verdaderos, eran ficciones o sueños, todo lo embellecidos que se quiera, pero irreales.

Añadió que la aparición del "Lazarillo" fué una verdadera revolución y no sólo por su significado, sino por su estilo. Este no quiere ya ser refinado sino directo y no teme la dureza. Y lo más curioso y particular es que, a diferencia de las dinámicas novelas de caballerías, llenas de una serie alucinante de hechos en "El Lazarillo" se emplean largas páginas para describir las más humildes acciones.

Esta novela —dijo— tan pequeña, tan concisa, tan penetrante, que los burgaleses vieron en la calle hace más de 400 años, continúa siendo una de las obras más definitivas. Algunas de las páginas del "Lazarillo" son —en su opinión— lo más definitivo de la Literatura española.

A las seis de la tarde y en el paraninfo del mismo Instituto, actuó el Coro Universitario de Lisboa, perteneciente a la organización de Mocidades portuguesas y que dirige el notable musicólogo Mario de Sampayo Ribeiro. Ante los alumnos que rebosaban el local, dió el Coro lisboeta un brillante concierto a base de música clásica y popular alemana, francesa y portuguesa.

Los jóvenes universitarios oyeron una gran salva de aplausos y el profesorado de los Cursos les agasajó con un refresco.

Posteriormente pronunció su anunciada conferencia el catedrático don Enrique Lafuente Ferrari, y en este momento hizo acto de presencia en los Cursos el ministro de Educación Nacional, a quien acompañaba su distinguida esposa.

Auxiliado con magníficas proyecciones, el conferenciante expuso toda la evolución del famoso pintor desde su venida a España donde su arte se transforma prodigiosamente. La captación del Greco —anotó— por el ambiente toledano, es una faceta muy interesante, pues le libera del academicismo y toda la evolución posterior es lógica y consecuente, dentro del peculiar ambiente toledano.

Antes de abandonar el Instituto, el Coro Universitario de Lisboa, el ministro de Educación Nacional, don Rubio García-Mina agradeció la deferencia y felicitó a los portugueses y a su director, señor Sampayo.

De su visita a los Cursos de verano para extranjeros, el Coro Universitario lisboeta recogió un amplio reportaje magnetofónico con salutaciones especiales del director del grupo español, don Luis Martín Santos, que se expresó en castellano; del director adjunto francés, Monsieur Nouguet y del profesor inglés mister Falcon, que hablaron en sus respectivos idiomas.

PROGRAMA PARA HOY

A las nueve y media de la mañana, conferencia a cargo del señor Zamora Vicente, que tratará de "Valle Inclán".

A las ocho menos cuarto de la tarde, velada teatral con intervención del cuadro de alumnos del Instituto de Enseñanza Media.

Un militar fallece en el tren de un síncope cardíaco

Tres heridos en accidente de motocicleta

Al llegar el tren-correo a la estación de Villaquirán de los Infantes, se dió cuenta del fallecimiento, del cabo del Regimiento de Artillería número 25 de Vitoria, Ramón Arce Estévez, de 22 años de edad.

El infortunado militar era natural de Santiago de Compostela y en disfrute del permiso de verano se dirigía desde Vitoria a dicha localidad; pero en el viaje se puso repentinamente enfermo y poco después fallecía a consecuencia de un síncope cardíaco.

DOS HERIDOS EN ACCIDENTE DE MOTOCICLETA

Cuando se dirigían desde Bilbao a Madrid, en una motocicleta, al llegar al término de Villalmanzo, sufrieron una caída el joven norteamericano James Boot Fajardo, de 18 años de edad y su compañero de viaje Oiviand Andrensen, noruego, de 22 años de edad y residente en Madrid, como el primero.

A consecuencia del accidente, el primero, que iba conduciendo la "moto", resultó con heridas en la región parietal derecha y fractura de la clavícula del mismo lado y el segundo, varias erosiones en la cara y brazo.

OTRO HERIDO

También a consecuencia de un accidente de motocicleta, resultó herido el vecino de Miranda de Ebro, José Manuel Lama Rodríguez, de 30 años de edad, domiciliado en la calle de Vitoria número 4, a quien se le apreciaron diversas heridas en la cara y mano.

Más de 600.000 manuscritos de la Biblioteca Vaticana han sido registrados en microfilms

"No es posible la coexistencia entre la Cristiandad y el comunismo ateo", dictamina el Congreso de "Cristo Rey"

Ciudad del Vaticano. — Ha terminado el gigantesco proyecto de registrar en "microfilms" más de 600.000 manuscritos de la Biblioteca Vaticana. La obra que ha durado cuatro años ha precisado cerca de siete millones de fotografías y más de 700 kilómetros de película.

Ha sido organizada por la Biblioteca Pío XII de la Universidad de San Luis (Estados Unidos) y costeada por los Caballeros de Colón, con el doble fin de ayudar a los estudiosos norteamericanos y de conservar en caso de accidente los textos de los preciosos documentos, que pudieran ser destruídos por cualquier accidente imprevisto. La empresa ha sido realizada superando numerosas dificultades técnicas, entre ellas la de manejar antiguos manuscritos con riesgo de que se pulverizasen con sólo tocarlos.

Los documentos tratan de Teología, Filosofía y clásicos latinos y griegos y las lenguas de los manuscritos comprenden además del latín y griego, sánscrito, persa, árabe y otras muchas.

El Padre Santo hace cuatro años, al comenzarse los trabajos dió su augusto consentimiento a los organizadores. "El conocimiento de estos manuscritos —afirmó Pío XII— será de gran ayuda para los investigadores".

PROXIMO CONGRESO DE ESCRITORES CATOLICOS

Roma. — El Congreso anual de los escritores católicos se celebrará del 1 al 5 de Septiembre próximo en las afueras de Roma. Los escritores católicos que hasta hace un cuarto de siglo trabajaban separadamente pretendieron por primera vez organizarse en el año 1930, cuando tres jóvenes periodistas publicaron a sus expensas una revista con el anuncio de las actividades culturales y literarias de los católicos en Italia.—Efe.

"NO ES POSIBLE LA COEXISTENCIA"

Fátima. — "No es posible la coexistencia entre la Cristiandad y el comunismo ateo" ha dictaminado, entre otras resoluciones, el Congreso de "Cristo Rey", que ha estado reunido en Fátima desde el viernes al lunes último.

SE INAUGURA EL CONGRESO DE TERCIARIOS CARMELITAS

Fátima (Portugal). — Después de los preliminares de estos días pasados, ha sido solemnemente inaugurado el Congreso internacional de la Orden terciaria de Carmelitas. Asisten representantes de España, Brasil, Inglaterra, Alemania, Holanda, Italia y Estados Unidos. Fue leído un breve mensaje de Su Santidad el Papa.—Efe.

CONTRA EL PAPO O PAPERA

CAPSULAS VITAN

Las declaraciones del ministro de Comercio

(Viene de primera página)

indicó que sólo se traerán aquellos que tengamos la obligación de hacerlo, por lo que impongan los "clearigs". Ni una sola divisa se empleará en traer ni un solo coche al margen de ésto. La importación procuraremos que ocurra en el momento más favorable, que suele ser en otoño, al producirse nuestra principal exportación agrícola. Sobre la distribución de dichos coches, dijo que es asunto muy delicado y que quiere que se haga justamente. Refiriéndose a las solicitudes, dijo que muchas de ellas están hechas a distintos nombres, para lograr la concesión y otros con fines especulativos. Dió después a conocer las normas que regirán por distribución de automóviles extranjeros.

Señaló también que no se admitirán solicitudes del sistema de "sin divisas".

Habló posteriormente del ahorro, sobre el que indica que no se hace ilusiones de que solo por un discurso la gente ahorre. "Me parece necesario, añadió, el ahorro. Es más: para conseguir la revalorización de nuestra moneda lo considero indispensable. El Estado va a ahorrar, está ya ahorrando, disminuyendo gastos, y los españoles deben hacer lo mismo. Creo que nos hemos montado en un plan de vida del que se pueden suprimir gastos. La carrera desde cómo vivían nuestros padres a cómo vive la actual generación ha sido muy violenta. Nuestro consejo de que se ahorre se endereza al bien de cada uno y al bien general. Todos, a partir de lo indispensable, cuando está cubierto ésto, pueden evitar gastos, lo que no quiere decir que no veamos, con harta satisfacción, que el nivel de vida del pueblo español se ha elevado".

Se refirió después a una estabilización de precios, medida tan eficaz como el predicar el ahorro y añadió que "estamos dentro de un círculo vicioso que hay que romper": "Suben los precios por la demanda excesiva y no se ahorra porque suben los precios. Finalmente cita el ejemplo de Francia, donde ha aumentado notablemente el porcentaje de ahorro.

El ministro de Comercio, al terminar sus declaraciones a la Prensa, elogió mucho la Feria de Muestras de Bilbao, a la que auguró un gran porvenir, y dijo que de ella se espera una gran labor, con repercusiones en la economía y en la industria internacionales.—Cifra.

DISCURSO

Bilbao.—En la inauguración de la VIII Feria de Muestras de Bilbao, el ministro de Comercio, don Alberto Ullastres, pronunció un discurso en el que abordó la situación económica y la política de su Ministerio en relación con la misma.

El señor Ullastres dijo, entre otras cosas, que se había llegado a una situación de equilibrio en la balanza de pagos. Afirmó que la exportación ha crecido este año de un treinta a un treinta y cinco por ciento en relación con el año anterior. Dijo también que no ha habido freno alguno en el Ministerio de Comercio ni se han detenido las importaciones.

El ministro anunció la pronta creación de una Dirección de Comercio Exterior, que abordará en su conjunto la política de mercados.

Dijo el señor Ullastres que el mecanismo de los precios es el regulador de la vida económica. Defendió la libertad de comercio, pero dijo que no podía tolerarse una competencia "al degüello" entre los comerciantes porque "la libertad económica es una cosa en un momento y otra en otro". Y añadió: "Yo he sido favorable a que se largasen amarras y he tenido que recogerlas".

Al insistir sobre la liberación de la balanza de pagos puso de relieve la importancia que ello tenía en el curso general de nuestra economía y terminó afirmando que se presentaba un panorama optimista en el orden económico y que para concluir ese progreso, el Ministerio estaba dispuesto al trabajo sin importarle la posible impopularidad.

El TIEMPO

Madrid. — Durante el día de hoy se han registrado chubascos en el Cantábrico y en Cataluña. En esta última región se han observado algunas tormentas.

Tiempo probable. — Tormentas aisladas en el Pirineo, en Baleares y en puntos del litoral catalán. Nubosidad variables con algún chubasco en el Cantábrico. Aumento pasajero de la nubosidad en Galicia. Sin cambios apreciables en el resto, con temperaturas relativamente suaves.

Las temperaturas extremas de Madrid han sido de 26,5 grados a las 14 horas y de 15 grados a las 6'30 horas.

Las extremas de España han correspondido a Málaga con 37 grados y a León con 7.—Cifra.

Rusia rechaza las ofertas occidentales

(Viene de primera página)

dentales para cielos abiertos. También apuntó que no permitiría que los puntos de vista del Gobierno de Bonn influyeran en la conferencia para entorpecer su desarrollo. A este respecto, acusó a Francia y a Alemania occidental de obstaculiar un acuerdo sobre restricción de potencial humano militar.

Fuentes allegadas a la conferencia han interpretado las declaraciones de Zorin como una decisión absoluta de Moscú de no aceptar la segunda y tercera etapas propuestas por Occidente para restricciones de potencial humano, a menos que todas las condiciones inherentes a ellas sean retiradas. Occidente propuso que la segunda y tercera etapas sólo podrían ser realizadas si se llegaba a otros progresos en las relaciones entre Oriente y Occidente. Esta condición fue reiterada en la sesión de hoy por el delegado norteamericano, Harold Stassen.

La sesión fue abierta por el ministro de Estado británico, David Ormsby-Gere, que preguntó a Zorin si tenía algo que comentar sobre las propuestas de Dulles sobre cielos abiertos. El representante soviético eludió la pregunta e inició su ataque contra las propuestas de reducción de potencial militar humano.

Al rechazar las condiciones impuestas por Occidente a sus propuestas para restricción de potencial humano, Zorin dijo que Alemania occidental "goza, de hecho, del derecho de veto en las decisiones sobre la totalidad de los problemas de desarme y aún en las relativas a las medidas iniciales a este respecto". Se estaba refiriendo a la condición occidental de que se progrese en la la reunificación alemana, como paso previo para la adopción de la segunda y tercera etapas de restricción de potencial humano militar.

Zorin puso en claro que Rusia no aceptará las cifras para restricción de fuerzas, si se siguen condicionando a la solución de problemas políticos.

El delegado soviético estableció los siguientes puntos, entre otros:

Las potencias occidentales están tratando de mantener numerosas fuerzas armadas.

La posición adoptada por las potencias occidentales frente a esta cuestión (niveles para restricción de fuerzas) es claramente falsa y contradictoria.—Efe.

Se rueda en la Alhambra una película americana

Acerca de los viajes de «Simbad el marino»

Granada. — Se está rodando en la Alhambra una película norteamericana sobre viajes de "Simbad el marino". Hoy se dió la primera vuelta de la maniveia. El film es en cinemascope y tecnicolor y se realiza por un nuevo procedimiento llamado dunamation, mediante el cual se obtienen detalles muy particulares de fantasía y acción normal. El coste de la película será de más de un millón de dólares. Sus principales intérpretes son Katy Grant y Kerwin Mathews y el film lo dirige Nathan Jura. Otras escenas serán rodadas en las cuevas de Arta, de Mallorca, y en los llanos de Castilla.—Cifra.

¡EL AGUA DE LA SORPRESA!

Agua FONTENOVA. Descorche primero y registre el corcho. Le dará dinero.

VALES DE 5, 10, 50, 100, 500 y 5.000 PTAS.

FONTENOVA

EL AGUA FINA DIGESTIVA

Beba y cobre en:

REPRESENTANTE:

JESUS GONZALEZ SARMIENTO

Madrid, 22. BURGOS

o JUAN RIBAS BARRERAS

Apartado, 179. VIGO

Toros

Quince espectáculos taurinos se celebrarán entre mañana y el viernes en las plazas de nuestra provincia

Destaca el cartel de la novillada picada de Briviesca

Nada menos que quince festejos taurinos van a desarrollarse en las fechas del jueves y viernes, en las plazas de diversas ciudades, villas y pueblos burgaleses, con motivo de las fiestas patronales de la Asunción de Nuestra Señora y San Roque.

La relación de funciones es la siguiente:

BRIVIESCA. — Día 15, seis novillos - toros de D. Julio Morales y Hermanos, de Plasencia (Cáceres), para Victoriano Roger «Valencia II», Luis Segura y Antonio Mahillo. Día 16, actuación del espectáculo cómico - taurino - musical, «Alegrías de España».

ROA DE DUERO. — Día 15, seis novillos de D. Ignacio Encinas, de El Espinar (Palencia) para Tomás Sánchez Jiménez, Pepe Cistierna y Francisco López «Andaluz». Día 16, cinco novillos de la misma ganadería, uno para el rejoneador Mariaito Cristóbal y los otros cuatro para los diestros Tomás Sánchez Jiménez y Angel Carmona. Sobresaliente, Manuel Benítez «El Renquillo».

VILLARCAYO. — Día 15, cuatro novillos de D. Pedro Caminero, de «La Cigoñera» (Palencia), para Pepín Moreno y Rafael Romero. Día 16, cuatro novillos del mismo ganadero, dos para Antonio Pascual; otro para Conrado Santamaría, «Chicuelo IV» y el cuarto para la cuadrilla cómico-gimnástica que capitanea «El Indio Ray Pololo».

SALAS DE LOS INFANTES. — Día 15, cuatro novillos de Encinas, para Angel Carmona y Angel Deladerría «Angelete». Día 16, actuación del espectáculo cómico - taurino - musical «Carrusel Apache Rumbo 1957».

VILLADIEGO. — Día 15, cuatro novillos de Pedro Caminero, para Pedrito Calvo y Juanito Córdoba. Día 16, dos novillos de la misma ganadería para Pedrito Calvo.

PRADOLUENGO. — Día 15, cuatro novillos de Encinas, para Emilio Barriocanal «Civil» y Manolo Quintanilla. Día 16, dos novillos de la misma ganadería, para «Civil» y dos becerros para aficionados de la localidad.

MELGAR DE FERNAMENTAL. — Día 15, cuatro novillos de Encinas, para Julio Máiquez y Jacinto Villacorta. Día 16, actuación del espectáculo cómico - tanrino - musical «Toros y Castañuelas, 1957».

HONTORIA DEL PINAR. — Día 16, cuatro novillos de Encinas, para Julio Máiquez y Antonio Martínez. Sobresaliente, Juan Salas «Salerito».

Como puede apreciarse, hay superabundancia de festejos, entre los que puede escoger el aficionado, para planear su excursión taurina. Entre esas quince funciones, no obstante, sobresale por la categoría de su cartel, la novillada picada que tendrá lugar mañana en Briviesca y en la que figuran tres novilleros punteros de primera fila, entre ellos el madrileño Luis Segura, una de las máximas revelaciones taurinas de este año. Este programa, a no dudarlo, ha de llevar a una verdadera legión de aficionados de nuestra ciudad, a la acogedora capital de la Bureba, toda vez que la proximidad geográfica y la facilidad de comunicaciones, tanto por tren como por carretera, son factores muy de tener en cuenta a la hora de organizar los viajes.

HISTORIAL DE LA GANADERIA DE JULIO MORALES Y HERMANOS

Divisa encarnada y verde.

Antigüedad: 8 de Marzo de 1953.

Fue formada el año 1947 por don Julio, don Alejandro y don Juan Morales de la Calle, vecinos de Plasencia, quienes adquirieron vacas del vizconde de Garci-Grande y de don Gracialiano Pérez Tabernero, oriundas todas ellas de la ganadería que poseyeron don Casimiro Pérez Nogales y don Manuel Mejías «Bienvenida», antes de don Mariano Bautista. A estas reses se unieron otras de don José Sánchez Mangas, que más tarde se eliminaron totalmente.

En el año 1950 la ganadería fue inscrita entre las de prueba y después de lidiar en Alicante la primera novillada el 4 de Febrero de 1951, que no resultó válida por ser foguedado, aunque indebidamente, el sexto novillo, lidiaron estos ganaderos las seis novilladas y la corrida de toros exigida, con notable resultado en las siguientes plazas: 18 de Julio de 1951, en Toledo; 15 de Mayo de 1952, en «Vista Alegre» (Madrid); 12 de Junio del mismo año en Logroño; 8 de Marzo de 1953, en Madrid; 24 de Mayo de igual año, en Sevilla y 20 de Septiembre, también de 1953, en San Sebastián. La corrida de toros se lidió en la plaza de «Vista Alegre» el 5 de Septiembre de 1954, por las cuadrillas capitaneadas por Pepe Bienvenida, Cayetano Ordóñez y Miguel Ortas.

En el corto historial de esta vacada han sobresalido por su excelente nota los novillos «Perdulario» y «Hornero», lidiados en Alicante; «Marinero» y «Podenco», en Toledo; «Perdulario» —al que se le dió la vuelta al ruedo— en Logroño; «Granadillo» y «Cenicero», en Madrid; «Rabicorto» y «Bolero», en Sevilla y «Corchaito» y «Finito», en San Sebastián. También sobresalieron los toros «Bocinero», «Primoroso» y «Cartuchero», lidiados el 5 de Septiembre de 1954 en «Vista Alegre» y los llamados «Ceniciento», «Buhonero» y «Boquerón», estoqueados el día 1º de Octubre del mismo año en la plaza de Ubeda.

Los productos de esta vacada son ordinariamente de pelaje negro y pastan en las fincas «Solana de Casas de Marcos», «Casas de Marcos-Vaqueril», «Palazuelos de Morales» y «Cerrucejo», próximas a Plasencia.

Según nos informan, los seis novillos que serán corridos mañana, jueves en la plaza de Briviesca integran un encierro de preciosa lámina, muy encastados y bien criados. Desde ayer están en los corrales de la plaza y sus pelos y señales son los siguientes:

Número 99, «Baratero», cárdeno; número 105, «Cumplido», negro zaino; número 109, «Jabalí», negro bragado; número 111, «Bardillo», negro; número 130, «Jabatito», negro y número 131, «Recobedo», también de pelaje negro.

PREPARANDO LOS CARTELES DE LAS FIESTAS DE ARANDA

Van por muy buen camino las gestiones para la ultimación de los carteles taurinos que se ofrecerán en la plaza de Aranda de Duero, en las fiestas patronales y con motivo de la inauguración oficial de la plaza, totalmente terminada.

Parece ser que, contra lo previsto, no habrá corrida de toros, sino dos novilladas picadas, de primera categoría, para las que el Ayuntamiento se ha decidido por las siguientes ternas, entre los nombres de los diestros que le fueron ofrecidos por la empresa arrendataria de aquel circo taurino: Para el día 15 de Septiembre (domingo), festividad de la Virgen de las Viñas, un novillo para el rejoneador don Angel Peralta y seis de Lamamié de Clairac o de Bernaldo de Quiros, para Francisco Antón "Pacorro", Manolo Blázquez y Abelardo Vergara. Día 16, ganado de Galache o de la Marquesa de la Deleitosa, para Antonio Palacios, Luis Segura y Antonio Martínez "Sanluqueño". Además, el sábado o domingo siguientes (según tenga que jugar en su propio campo o no el equipo de fútbol de la Gimnástica Arandina) tendría lugar la actuación de un espectáculo cómico-taurino-musical.

LOS CARTELES DE LERMA

Han quedado decididos los carteles que la empresa de Lerma ha confeccionado para las próximas fiestas patronales. El día 8 de Septiembre (domingo), actuarán con novillos de Encinas los diestros "El Califa" y César Ortega y el lunes, 9, con astados de la misma ganadería se las entenderán "El Califa" y Julio Espada.

CHAMARILERO

AYER, EN SAN SEBASTIAN

San Sebastián. — Segunda corrida de abono. Tres cuarto de plaza. Seis toros de doña Eusebia Galache, de Salamanca. Julio Aparicio, estuvo mal en los dos y escuchó muestras de desagrado. Manolo Vázquez no hizo nada en su primero y pasó a la enfermería, donde se le curó de una herida que se produjo en la mano derecha. En el quinto volvió a estar mal y el público le pitó. «Curro» Girón realizó en su primero una faena valiente y cortó una oreja. En el sexto volvió a mostrarse artista y temerario y al final le otorgaron otro apéndice auricular. Dió la vuelta al ruedo y pasó a la enfermería, donde le curaron de un varetazo, de pronóstico leve. Pesaron los toros en canal: 238, 288, 263, 261, 310 y 323 kilos, respectivamente.

LXXV ANIVERSARIO DE LA PLAZA DE BILBAO

Bilbao. — Se cumple hoy el 75 aniversario de la inauguración de la plaza de toros de «Vista Alegre» y, a este respecto, se recuerda en la Prensa bilbaína que la primera corrida celebrada fue el 13 de Agosto de 1882, y torearon Manuel Fuentes «Bocanegra», José Lara «Chichorro» y Fernando Gómez «Gallito», segundo de la dinastía de los «Gallos» y alumno de aquella escuela de Tauromaquia que se inició en Sevilla, en 1878. El primero de dichos toreros tenía entonces 45 años, el segundo 53 y el tercero, 35. En aquella corrida, «Gallito» cortó una oreja y el público le concedió un toro.—Cifra.

CASA ASTURIAS Y LEON

hoy, miércoles, actuación del gran Richard a las 8,30 de la tarde, Espectáculo Ilusionismo de Cristal.

Plaza de Toros de Briviesca

MAÑANA, JUEVES 15, FESTIVIDAD DE LA ASUNCION A LAS CINCO DE LA TARDE

MONUMENTAL NOVILLADA CON PICADORES

ORGANIZADA POR EL EXCMO. AYUNTAMIENTO A BENEFICIO DE LA CASA DE BENEFICENCIA MUNICIPAL

SEIS seleccionados novillos-toros de D. JULIO MORALES HERMANOS, de Plasencia (Cáceres), para las máximas figuras de la novillería, triunfadoras en todas las plazas

Victoriano Roger "VALENCIA III"

LUIS SEGURA

ANTONIO MAHILLO

VIERNES 16, FESTIVIDAD DE SAN ROQUE

Actuación del famoso espectáculo cómico-taurino-musical

«Alegrías de España»

Treinta y cinco artistas en el ruedo

Servicio especial de trenes y autocares

Jefe de Publicidad

Para Agencia Hispanoamericana moderna, con residencia en Madrid. Escriban con historial y pretensiones. Inútil sin extraordinarias aptitudes y experiencia. Reserva absoluta. Apartado, 8.032.

M.E.C.D. 2017

Los DEPORTES en Diario de Burgos

Se hace público el itinerario de la Vuelta a Cataluña

Dará comienzo el día 1 de Septiembre

Barcelona. — Hoy se ha hecho público el itinerario definitivo de la XXXVII Vuelta ciclista a Cataluña, que dará comienzo el próximo día 1 de Septiembre para finalizar el día 8.

Las etapas de la prueba son las siguientes:

Primera etapa.—Día 1 de Septiembre, por la mañana: Circuito de Montjuich, doce vueltas. Con un total de 46,400 kilometros.

Segunda etapa.—Día 1, por la tarde: Barcelona - Reus, 121 kilometros.

Tercera etapa.—Día 2: Reus - Vinaroz, 160 kilometros.

Tercera etapa. — Día 3, por la mañana: Vinaroz - Vall de Uxo, 103 kilometros.

Quinta etapa.—Día 3, por la tarde: Vall de Uxo (contra reloj), 34 kilometros.

Sexta etapa.—Día 4: Vall de Uxo - Tortosa, 147 kilometros.

Séptima etapa.—Día 5: Tortosa - Lérida, 186 kilometros.

Octava etapa. — Día 6: Lérida - Puigcerdá, 186 kilometros.

Novena etapa. — Día 7: Puigcerdá - Granollers, 169 kilometros.

Décima etapa. — Día 8: Granollers - Barcelona, con dos vueltas al circuito de Montjuich, con un total de 122 kilometros.

El kilometraje total de la Vuelta a Cataluña será, pues, este año 1274 kilometros 400 metros.

La lista de premios ofrecidos a los jugadores será la siguiente:

Clasificacion general: Primero, 50.000 pesetas; segundo, 35.000; tercero, 25.000; cuarto, 20.000; quinto, 16.000; sexto, 14.000; séptimo, 11.000; octavo, 8.000; noveno, 7.000 y décimo, 6.000 pesetas. Hay premios hasta el 20 clasificado.

En cuanto a las etapas, el primero de cada una de ellas percibirá dos mil pesetas; el segundo, mil; el tercero, 750 y el cuarto, 500 pesetas.

En la clasificacion del Gran Premio de la Montaña, el primer lugar está dotado con diez mil pesetas; el segundo, con cinco mil; el tercero, con dos mil quinientas y el cuarto con mil.

Asimismo se darán dietas de doscientas pesetas diarias a todos los corredores inscritos.

Cuarenta sordomudos españoles asistirán a los Juegos Olímpicos Silenciosos

Se celebrarán en Milán

Barcelona.— Un grupo de cuarenta sordomudos de Barcelona, Madrid, Toledo, Albacete y Valencia, acompañarán a los dos representantes españoles, un ciclista de Madrid y un nadador de Barcelona, a los Juegos Olímpicos Silenciosos que tendrán lugar en Milán, del 25 al 31 de este mes.—Alfil.

Ayer efectuaron sus presentaciones los jugadores del Burgos y Juventud

A las diez y media de la mañana de ayer, en el campo de Zatorre, tuvo lugar la presentación de los jugadores del Burgos a la Junta directiva.

Comparecieron todos los jugadores fichados hasta el momento, a excepción de Basarte, que se encuentra en disfrute de un permiso especial, con motivo de su reciente enlace matrimonial y el palentino Emilio Rojo, a quien se le espera hoy.

Una vez verificadas las presentaciones, se inició la primera sesión preparatoria que ya se continuarán sin interrupción, a las órdenes de Massobrio, hasta que llegue el momento de dar comienzo a la temporada oficial.

PRESENTACION EN EL JUVENTUD.

Por la noche, a las ocho y media y en el domicilio social, también se efectuó la ceremonia de presentación de los jugadores del Juventud a la junta directiva de dicho Club.

El presidente, doctor Rica Cámara pronunció una breves palabras, comenzando por hacer patente su reconocimiento hacia todos los muchachos por haber suscrito compromiso como aficionados. Indicó que la principal característica del Juventud radica en su deportividad, tanto dentro del terreno de juego como fuera de él. A este respecto señaló que durante la temporada anterior no se había registrado ninguna expulsión e instó a todos a que siguieran esa ejecutoria. Terminó manifestando que otra característica que ha definido siempre al Juventud ha sido la excelente camaradería imperante entre todos sus hombres y expresó su confianza en que así continuará sucediendo en el futuro.

Por último indicó que los entrenamientos darán comienzo el próximo viernes, a las órdenes de Casiano.

Américo Raposo gana la etapa más larga de la Vuelta a Portugal

Braga (Portugal). — Americo Raposo, del Sporting, ha vencido en la etapa más larga de la Vuelta Ciclista a Portugal. Cubrió los 247 kilometros de la misma, entre Braganza y Braga, en 7 horas, 45 minutos y 59 segundos.

A continuación se clasificaron los siguientes corredores: Pedro Polainas, Manzaneque (España), Carlos Carvalho, Pedro Guzmán (España), Calquinhas, Agostino Ferreira, Antonio Francisco, Sousa Santos, Antonio Pedro, Gabriel Mas (España), todos en el mismo tiempo que el ganador.

Tomaron la salida cuarenta y un corredores, que continúan en la Vuelta. Marcelino Guedes se escapó del peloton en los primeros kilometros y en lo alto del alto Murca, por el que pasó en primer puesto, con lo que logró los cinco puntos que se ventilaban para el Gran Premio de la Montaña, se encontraba a diez minutos de sus perseguidores.

Guedes sigue su marcha en solitario y también pasa primero por la cima del alto Espinho, igualmente valedero para el Gran Premio de la Montaña.

No obstante y debido a los esfuerzos que le supuso su fuga, Guedes es absorbido y dejado atrás por sus perseguidores cerca de Braga, donde entro con el segundo peloton, a menos de un minuto de los veintitrés corredores que se clasificaron con el mismo tiempo del vencedor.

La clasificación para el Gran Premio de la Montaña después de las dos subidas de hoy, se establece así:

Ribeiro da Silva, 26 puntos; Carvalho, 17; Antonio Pedro, 11; Gabriel Mas (España), figura el número 8, con tres puntos.

El promedio de velocidad alcanzado por el ganador de la etapa, Raposo, fue de 31,3 kilómetros por hora.—Alfil.

D'Amato, en guerra personal contra el Internacional Boxing

La penosa carrera de Floyd Patterson hasta que consiguió el campeonato mundial del peso máximo

Como un testimonio más de cómo se desenvuelve el boxeo en los Estados Unidos, reproducimos esta crónica transmitida por Manuel Casares, desde Washington.

Cus D'Amato, el ladino y viejo manager de boxeo que tiene a su cargo las fortunas del campeon Floyd Patterson, está labrando una guerra unipersonal contra el imperio boxístico que supone el International Boxing Club.

Lo curioso es que la está ganando.

A ello le ha ayudado mucho el tener como pupilo a un campeón. Y, de paso, una reciente decisión judicial.

Cus D'Amato, es una gran pieza, "sui generis" del mundo del boxeo. Es el único manager que aparece en el ring con un uniforme de su propia invención, camisa blanca y pantalón azul eléctrico con un galon dorado Su rostro sonrosado y terso encuadrado en una cabeza puramente blanca, de pelo cortado en cepillo lo quisieran para sí algunos senadores.

Desde tiempo inmemorial tiene en Nueva York un gimnasio en las proximidades del Grammere Park. Sus puertas están abiertas y gratis a todo joven que quiera ir a entrenarse. La única condición es la de asumir la dirección de todos sus muchachos.

De esta forma conoció a Patterson cuando éste tenía sólo quince años. Le instruyo y le entreno, convirtiéndole a los diecisiete en campeón olímpico del peso medio, en Helsinki.

Después de la victoria le colocó en el boxeo profesional.

Del 53 al 56 le carrera de Patterson fué lenta y penosa. Cus D'Amado nunca quiso someterse a los dictados del International Boxing Club. Esto supuso ver cerradas las puertas de las salas de boxeo que dan fama: el Madison Square Garden, en Nueva York; el Cow Palace, en San Francisco; el Auditorium, de Chicago, etcétera. También el gran "escenario "de las cadenas de televisión.

Patterson y D'Amato tuvieron que contentarse con combates en ciudades de segunda, organizados por promotores independientes y en su mayoría contra contrincantes desconocidos.

Con la aureola de campeon olímpico y después de diez peleas ganadas por knock-out, la afición comenzó a fijarse en él. También, como es lógico, el Internacional Boxing Club.

PATTERSON LOGRA BOXEAR EN EL GARDEN

Su presidente, James Norris, decidió entonces darle un combate en el Garden, que podría equivaler a dos pájaros de un tiro. Uno el de destruir el mito de Patterson. El otro el de anular a Cus D'Amatto, un manager tan independiente que resultaba ya molesto.

Cus D'Amato acertó el reto. El combate fué contra un perro tan viejo como el excampeon de los semipesados Joe Maxim. Malas lenguas dicen que el resultado estaba prefijado, que Joe Maxim tenía instrucciones concretas de no dejarse cazar y que los jueces se encargarían de administrar la decisión.

El combate resultó como estaba previsto. Joe Maxim ganó por puntos (la única derrota en la historia de Patterson), pero el público vió más claro que los jueces. El borron de una derrota no empañó en nada la fama de Patterson.

Como reacción el Internacional Boxing intentó el boicot absoluto. Patterson no logró un combate con ninguno de los boxeadores de primera fila, ni mucho menos en ninguna de las grandes salas.

En 1955 el delegado de deportes del Estado de Nueva York, convencido de que en el boxeo había mucha podredumbre, inició una investigación. Managers, entrenadores y boxeadores fueron invitados a declarar. Las conclusiones del expediente fueron puestas en manos de un juez para determinar si existía violación de la ley de los anti-trusts.

El juez no tardó mucho en dictaminar que el Internacional Boxing Club constituía un monopolio ilegal por el cual ningún boxeador tenía la menor probabilidad si no se sometía a sus dictados y sus condiciones.

Para cubrir las apariencias y mientras la sentencia era firme, el Internacional Boxing Club decidió a marchas forzadas un combate en el Madison Square Garden entre Patterson, un boxeador con un manager independiente y Tommy Hurricane Jackson, uno de sus apadrinados. El combate se celebró el 8 de Junio de 1956. Patterson se rompió la mano derecha en los primeros rounds. El resultado fue casi a placer del International Boxing Club, pero no del todo. Los jueces se dividieron en la decisión. Dos votaron a favor de Patterson y uno a favor de Jacqson. En los libros quedó como una victoria indecisa para el que habría de ser el nuevo campeon y un pretexto para dejarle nuevamente a un lado.

La retirada de Marciano a poco cumplió los planes del International Boxing Club. El título quedó vacante y Archie Moore declaró sus derechos.

A principios de otoño, pasado la decisión judicial sobre las prácticas monopolistas del Internationa Boxing Club estaban ya en puertas. Otra vez los directores del Club intentaron una válvula de escape. Concertaron un combate entre Archie Moore y Patterson, anunciándolo como de campeonato mundial.

Hasta entonces Patterson no había combatido con ninguno de los diez boxeadores de primera fila. La excepción era Jackson. Pero nadie ha tomado nunca en serio a Jackson, como boxeador. Más bien está considerado como un payaso de resistencia insuperable.

MOORE PIERDE EL CAMPEONATO MUNDIAL FRENTE A PATTERSON

El combate Moore - Patterson se celebró en Noviembre pasado. El International Boxing Club estaba convencido de que Moore no sólo se desharía de Patterson sino que lo dejaría fuera del ring para siempre.

Pero el resultado fué al revés. En el quinto round Moore cayó por la cuenta. Y hubo de proclamarse campeon mundial a Patterson.

Poco después el juez Byam, de Nueva York, ordenaba que el International Boxing Club se desprendiera de sus intereses pecuniarios en las principales salas de boxeo, el Garden incluido.

Un nuevo combate entre Patterson y Jackson era natural. Pero el International Boxing Club intentó entonces el boycot por pasiva. Tuvo que organizarlo un promotor independiente. Tuvo lugar el pasado 29 de Julio, terminando con una de las victorias más rotundas para Patterson. En el contrato para celebrarlo, Cus D'Amato exigió una garantía de 175.000 dólares. El promotor, sin los grandes recursos de Internacional Boxing Club, no logró taquilla suficiente.

Esto ha dado lugar al último golpe de Cus D'Amato en su guerra personal contra el International Boxing. A la hora de recoger la bolsa renunció a la garantía y se contentó con el cuarenta por ciento del ingreso en taquilla. La diferencia para Patterson ha sido 50.000 dólares, pero el promotor, en vez de perder ha resultado con una ligera ganancia.

Esta es la forma en que Cus D'Amato pretende estimular a los promotores independientes en su intento de destruir al International Boxing Club.

Record mundial de saltos de precisión en paracaídas

Vichy ((Francia).— El paracaidista francés Jean Claude Dubois ha establecido hoy el record mundial para el salto de precisión en paracaidas.

En sus dos saltos desde una altura de 1.500 metros, Dubois aterrizó con un error de 32 centimetros, 6,6 metros de su objetivo, lo que representa un promedio de 3,96 metros.

El record anterior de precisión estaba en poder de un paracaidista ruso.—Alfil.

OTRO NUEVO CAMBIO EN EL CALENDARIO DE NUESTRO GRUPO

Estará éste integrado por veinte equipos, por inclusión del Cacereño y el Plasencia

Leemos la siguiente información en el "Diario Regional de Valladolid":

"El grupo 14 de la Tercera División, o sea el correspondiente a esta Regional de la Federacion Oeste, ha sufrido una modificación al incluirse dos equipos más en el grupo que ya estaba formado por dieciocho clubs. Ahora entran el Cacereño y el Plasencia. Por lo tanto, esta nuestra Tercera División la jugarán veinte equipos.

La inclusión de estos dos equipos extremeños ha sido motivada por una orden de la Nacional. En aquella región tenían grandes dificultades para la formación de un grupo. Ya el año pasado la escasez de equipos obligó el que el torneo se disputara nada menos que a cuatro vueltas, de cuya manera se evitó que el fútbol extremeño terminara antes de tiempo. Ahora iba a suceder igual que entonces.

Para evitar que tal sucediera se habían realizado gestiones encaminadas a que los clubs interesados fueron incluidos con el grupo madrileño. También se habían ofrecido el Salmantino y el Salesianos; pero tanto una como otra cuestiones no dieron resultado.

Ahora, dos de los equipos de la Regional de Extremadura van al Sur y los otros dos, el Cacereño y el Plasencia, vienen a engrosar este grupo castellano.

Tal aumento y tal inclusión obligan a que el calendario tenga que ser modificado. Ahora los equipos interesados de la Federación Oeste tienen que jugar treinta y ocho partidos en la primera fase en vez de treinta y cuatro, como estaba previsto. Naturalmente, el calendario precisa de un nuevo reajuste, muy laborioso, por cierto, evitando en lo posible las coincidencias de partidos entre equipos de una misma localidad.

N. de la R.—Nos ha dejado tan estupefactos la noticia que antecede que hasta ha agotado nuestra capacidad de sorpresa y reacción para el comentario.

Esperemos a mañana para ver si se confirma (que se confirmará, porque "faenas" de este tipo se producen y repiten en la Tercera División) y mañana prometemos volver a ocuparnos de este asunto.

El domingo se celebrará una gran prueba ciclista en Melgar de Fernamental

Patrocinado por el Excelentísimo Ayuntamiento de Melgar de Fernamental, con la colaboracion económica de todo el vecindario y con la correspondiente autorización de la Federación, se ha ha organizado la prueba ciclista "Primer Gran Premio Melgar".

El itinerario es el siguiente:

Melgar - Padilla de Abajo - Villasandino - Sasamon - Cruce de Olmillos - Villasandino - Padilla de Abajo - Melgar - Osorno, Melgar - Arenillas de R. Pisuerga - Castrojeriz - Villasilos - Villasandino - Padilla de Abajo - Melgar (fin de Prueba), con un recorrido total aproximado de 103 kilometros.

Aparte de dos valiosos trofeos cedidos por la Caja de Ahorros del Círculo Catolico de Obreros y de la "Médica Burgalesa" para el primero y segundo clasificados en la prueba, los premios en metálico serán de la siguiente cuantía:

Primero, 600 pesetas y el anteriormente citado trofeo; segundo, 500 pesetas y trofeo; tercero, 400 pesetas; cuarto, 375; quinto, 300; sexto, 250; séptimo, 200; octavo, 150; noveno 100; décimo 50.

Esta prueba es para cuartas categorías y aficionados con licencia y se celebrará el domingo próximo.

Mañana actuará en Burgos el equipo nacional de tenis

En las pistas de La Castellana jugarán los recientes ganadores de la «Copa Galea»

Invitados por la sociedad "Tenis Club" de Burgos, mañana actuarán en nuestra ciudad los integrantes del equipo nacional que han logrado para España magníficas victorias, culminadas recientemente con la conquista de la "Copa Galea".

Así, pues, los aficionados a este bello deporte, mañana tendrán ocasión de admirar en las pistas de "La Castellana" a Andrés Gimeno, quien precisamente disputará en Jolaseta el título nacional. De conquistarle, será la segunda vez que en Burgos se exhibe un campeón nacional, ya que la primera fue con ocasión de la visita de Masip, cuando se inauguró la Ciudad Deportiva.

Con Gimeno vendrán también Alberto Arilla y José Luis Arilla, este último considerado como una gran promesa por toda la Prensa internacional y Manuel Santana.

Las exhibiciones consistirán en la disputa de partidos individuales y uno de dobles, dando comienzo a las cuatro y media de la tarde.

No hay duda que este acontecimiento tenístico llevará a muchos aficionados al recinto del "Tenis Club".

GUIA FACULTATIVA

COLMAN CASASNOVAS
PARTOS - MATRIZ
CIRUGIA DE LA MUJER
Onda corta. - Electrocoagulación
Miranda 7, 2.º — Teléfono 1232
Consulta de 11 a 1.30 y de 4 a 7

JOSE CARAZO
PARTOS Y
ENFERMEDADES DE LA MUJER
Del Hospital de Barrantes
y Cruz Roja
Vitoria 31, 3.º — Teléfono 3591

J. M. Francés Gil
MEDICINA INTERNA. RAYOS X
Consulta de 10 a 1 y de 3 a 5
Plaza de Vega, 36.-Teléfono 5448

JOSE ALONSO
MEDICINA INTERNA, CORAZON Y NUTRICION. — RAYOS X
Consulta de 12 a 2 y de 4 a 6
Espolón, 24. — Teléfono 1918

I. LOPEZ SAIZ
JEFE DE CLINICA DEL SANATORIO PSIQUIATRICO "SAN LUIS"
Enfermedades mentales y nerviosas
Consulta de 12 a 2
Calle Santander, 10, 3.º - Telf. 3478

LUIS MACIAS
MEDICINA INTERNA
Consulta viernes y sábados
de 10 a 12.
CLINICA SAN JUAN DE DIOS

F. URRACA
OCULISTA
LAIN CALVO, 17-TELEFONO 1311

Hoy comienzan las fiestas patronales de Villarcayo

El Excmo. Ayuntamiento de Villarcayo ha organizado, para conmemorar las tradicionales fiestas de Nuestra Señora y San Roque, los siguientes festejos:

Hoy (miércoles). — A las doce, inauguración de las fiestas, con disparo de cohetes y volteo de campanas. A las once de la noche, animados bailes públicos, en la calle de San Roque, amenizados por la banda municipal, dirigida por el maestro don Pablo de la Cruz.

Día 15 (jueves).— A las ocho, alegres dianas por la banda municipal, que recorrerá las calles de la villa. A las once, misa solemne en la iglesia parroquial, con sermón a cargo de un orador sagrado. Asistirán las autoridades en corporación y demás jerarquías. A las doce y media, en la plaza de los Héroes del Alcázar de Toledo, concierto por la banda municipal, quemándose en los intermedios una colección de fuegos japoneses. A las seis de la tarde, gran novillada, en la que se lidiarán cuatro astados de don Pedro Caminero, de "La Gigoñeda" (Palencia), por los diestros Pepín Moreno y Rafael Romero, acompañados de sus respectivas cuadrillas. A continuación, bailes públicos y fuegos japoneses. A las doce de la noche, bailes públicos hasta la madrugada, quemándose en los intermedios, una colección de fuegos artificiales. A las doce se celebrará un gran baile de sociedad, en los jardines del hotel "La Rubia", amenizados por una orquestina.

Día 16.— A las once, en la ermita de San Roque y con asistencia de las autoridades, solemne misa, predicando el panegírico del Santo, el orador del día anterior. De doce a dos, gran concierto a cargo de la banda municipal, bajo la dirección de don Pablo de la Cruz. A las cinco y media, gran festival taurino, en el que serán lidiados cuatro novillos de la misma ganadería del día anterior. Dos de ellos serán estoqueados por el novillero bilbaino Antonio Pascual; otro por el aficionado de la comarca Conrado Santamaría "Chicuelo IV" y la última por la cuadrilla cómico-gimnástica que capitanea "El indio Ray Popolo" y en la que forman los artistas "Manitú", "Cantinflas" y "Don Piporro". A las ocho de la tarde, baile público en la plaza de Héroes del Alcázar. A las doce, continuación del baile y segunda sesión de fuegos artificiales, con extraordinaria traca luminosa.

Día 17.— Después de la Santa Misa, la banda municipal interpretará un extraordinario concierto en los jardines del Soto. A las once de la mañana, gran tirada al plato, para aficionados de la localidad, con importantes premios. A la doce, en la plaza de toros, varias cucañas infantiles. Por la tarde, animados bailes públicos y a las once de la noche, se quemará otra colección de fuegos artificiales. A continuación, gran baile en el Alcázar Nocturno, hasta últimas horas de la madrugada.

Día 18 (domingo).— A las cinco y media de la tarde, en la plaza de toros, extraordinario acontecimiento artístico, cuyos detalles se ampliarán en programas especiales. Desde las once de la noche, bailes públicos.

1.º de Septiembre (domingo).— A las cuatro de la tarde, gran carrera ciclista, dotada con 4.500 pesetas de premios en metálico, sobre el recorrido que se anunciará oportunamente. Por la noche, grandes bailes públicos en la plaza de los Héroes del Alcázar.

La BOLSA

Madrid. — La primera de las sesiones de esta breve semana ha sido sostenida en cambios y aún dentro de las escasas variaciones registradas se ha advertido algún predominio de las mejoras. Estas afectaron, en las expresiones más destacadas, a Banco Mercantil e Industrial, Ponferrada, Unión y Fénix y Telefónica con cinco enteros. Nicas y Bami con siete y Ebro con 13. En las bajas Banco Exterior, Cementos Alba y Marconi, ceden cinco puntos y Banco Hispano Americano seis. Al cierre se mantenía la prudente impresión de firmeza.

Cotizaciones. Fondos públicos: Interior, 4 por ciento, 80,20; Exterior, 96; cuatro por ciento Amortizable 1949, 92,50; de 1952, 98,35; de 1951, 99; de 1953, 98,35; 3,5 por ciento de 1951, 89,50; tres por ciento de 1949, 79; Cédulas Hipotecarias, cuatro por ciento, 75; a, 73; b, 76; cuatro por ciento, 90; interprovinciales, 92 tipos, 99,75; nuevas, 95,75; empréstito Marruecos, 60.

Acciones: Banco de España, 788; Exterior, 460; nuevas, 445; Hipotecario, 405; Español de Crédito, 940; Hispano Americano, 729; Mercantil, 465; Minas del Rif, 799; Duro Felguera, 412; Ponferrada, 880; Campsa, 223; Tabacalera, 192; Explosivos, 414; Altos Hornos, 315; Telefónica, 354.

Mercado de divisas

Madrid.— Cotizaciones de moneda: Francos franceses, 10.

Bolsa de Bilbao

Bilbao.— Reducida a dos solas sesiones la actual semana bursátil, por la festividad de la Asunción y el puente del viernes próximo, la de la mañana de hoy, ha tenido un desarrollo poco interesante. Las operaciones comenzaron con muy poca actividad, ante las escasas transacciones, que permanecen aferradas, por parte de compradores y vendedores, en sus posiciones respectivas. Unicamente han destacado las mejoras de cinco enteros en Española de Petróleos y Ebro, contrastando con los descensos de siete, en Babcock y de 50 puntos en Aznares. Resultó, por consiguiente, una jornada insípida e irregular.

Acciones: Altos Hornos, 312; Basconia, 820; Babcock, 670; Campsa, 222; Telefónicas, 350; Petróleos, 815; Babcock, nuevas, 2.125; Explosivos, 415; Banco de Bilbao, 975; idem derechos, 445; Hispano, 720; Vizcaya, 890; Central, 747; Minas del Rif, 800.

BANCO DE SANTANDER
BANCA — BOLSA — CAMBIO
CAJA DE AHORROS
Espolón, 12 — BURGOS

Se convoca a Junta General extraordinaria de accionistas de "PESCADERIAS BURGALESAS S.A." para el día 10 de Septiembre en el domicilio social, que se celebrará a las 18 horas en primera convocatoria y, si procediere, a la misma hora del día siguiente en segunda, al objeto de decidir sobre la posible disolución de esta Sociedad.

Burgos, 12 de Agosto de 1957.— El Consejo de Administración.

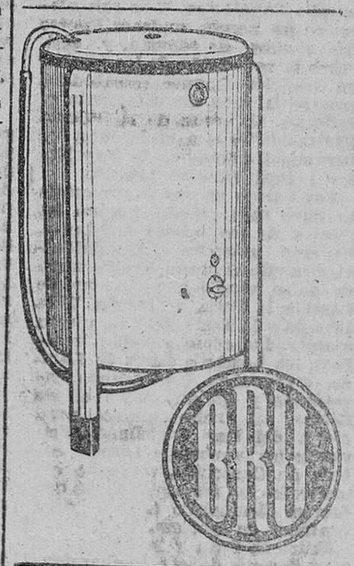

Cazadores

El monte "El Carrascal" propiedad del Ayuntamiento de Torresandino y sito en dicho término municipal, ha sido acotado por el mismo, no pudiéndose cazar en él, sin previa autorización por escrito expedida por dicho Ayuntamiento, conforme a las disposiciones vigentes.

La provincia

Miranda de Ebro

FALLECIMIENTO

Ha causado penosa impresión el inesperado fallecimiento de doña Irene Fernández de Valderrama e Izar de la Fuente, que gozaba de extensas relaciones en todos los sectores mirandeses tanto por su bondadoso carácter como por su entrega al ejercicio de las obras de caridad. La conducción de sus restos mortales al cementerio, celebrada ayer viernes, constituyó plena demostración del sentimiento causado, figurando en la misma muchísimas personas, siendo presidido el triste acto por su hermano don Daniel, sobrinos don José Luis, don Ramiro, don Pedro y don José María F. de Valderrama, sobrino político don Ricardo Eguiluz y otros familiares e íntimos de la familia doliente.

Enviamos nuestra sentida condolencia a los familiares ya citados, hermana doña Beatriz, hermana política doña Carmen Cuezva y demás familiares de la extinta, por la que elevamos y pedimos una oración por su eterno descanso.

NACIMIENTO

Ha visto alegrado su hogar con una niña, primer fruto del matrimonio, el funcionario de Correos de esta Administración, don Jesús Aceña López, dado a luz felizmente por su esposa doña Adoración Carbonell López, habiéndose impuesto a la nueva mirandesa el nombre de María Cruz.

Nuestra felicitación a los padres de la recien cristiana, a la que deseamos todas las venturas del cielo.

TEATRO

Durante tres días ha actuado en el Teatro Cinema la Compañía de comedias de Mariano Madrid, poniendo en escena, en estreno las comedias cómicas "Esposa en vacaciones", de Tejedor y Alfayate y reponiendo la de don José María Pemán, "La herida luminosa".

En la interpretación se han distinguido la primera actriz Manena Algora, Mariano Soriano director y primer actor y el también primer actor Joaquín Molina, colaborando al éxito interpretativo los demás artistas, conjuntado un buen cuadro artístico. Fueron muy aplaudidos, siendo levantada repetidas veces la cortina escénica, siendo de lamentar que el público no haya sido lo numeroso que merecía la Compañía, cuando por el contrario, llena el salón tan pronto actúa cualquier compañía del llamado arte popular por mediana que sea.

Miranda de Ebro, 10 de Agosto de 1957.

El corresponsal

M.E.C.D. 2017

Diario de Burgos

Cada día UNA NOTA curiosa

Recibió doce cuchilladas porque dijo "no" a la novia

Toronto.—Agustín Vorglones, emigrante italiano de 30 años de edad, ha ingresado en el hospital de Toronto, con doce cuchilladas en su cuerpo, por permitirse decir "no", donde debía decir "sí", junto a la novia, ante el altar. La novia, que de un momento a otro iba a convertirse en esposa, no pudo sufrir la negativa del novio ni la airada situación en que la colocaba y sacando un cuchillo carnicero que llevaba en el bolso le agredió. La policía ha detenido a la novia y se pregunta extrañada qué pensaba hacer la joven con un cuchillo en su bolso el día de la boda.

Trabajos prohibidos a mujeres y menores por su carácter peligroso o insalubre

Texto del decreto aprobado al respecto por el Gobierno

En el Consejo de Ministros recientemente celebrado ha sido aprobado un decreto por el que se establecen las industrias y trabajos que quedan prohibidos a las mujeres y menores, en atención a su carácter peligroso o insalubre. El preámbulo de esta disposición dice así:

«El alto concepto que, en general, al español merece la mujer y la atención que de manera especial debe ser puesta para evitar que un trabajo nocivo pueda perjudicar su naturaleza, criterio que con igual cuidado exige su paliación en cuanto a las actividades desarrolladas por los menores, aconsejan de continuo revisar nuestra legislación, procurando adaptarla para recoger los progresos de la técnica, que tanto en el orden de la industria como en el de la investigación, y a través de sucesivos avances, va señalando, con precisión mayor cada día, cuáles son las labores o ambientes de trabajo que pueden perjudicar de manera más sensible a estos trabajadores, dignos de singular protección.

El afinamiento, por otra parte, del sentido social, que impone un espíritu de mayor exigencia en la restricción, aconseja también modificar los topes de edad que venía estimando nuestra legislación laboral, ya que la de dieciséis años, que como límite se establecía para la prohibición de determinados trabajos en el hombre, y la de dieciocho años que surtía análogos efectos en la mujer, deben prudentemente ser elevados a dieciocho y veintiún años, respectivamente, para que coincidan con las que pueden ser estimadas como efectivas mayorías de edad desde el punto de vista laboral en el conjunto armónico del Derecho del Trabajo patrio.»

La parte dispositiva del decreto establece las siguientes normas:

Artículo 1.º Queda prohibido, en general, a los varones menores de dieciocho años y a las mujeres, cualquiera que sea su edad: a) El trabajo en las actividades e industrias que se comprenden en la relación primera unida a la disposición. b) El engrase, limpieza, examen o reparación de las máquinas o mecanismos en marcha que resulten de naturaleza peligrosa. c) El manejo de prensas, guillotinas, cizallas, sierras de cinta o circulares, taladros mecánicos y, en general, cualquier máquina que, por las operaciones que realice, las herramientas o útiles empleados o las excesivas velocidades de trabajo represente un marcado peligro de accidentes, salvo que éste se evite totalmente mediante los oportunos dispositivos de seguridad. d) Cualquier trabajo que se efectúe a más de cuatro metros de altura sobre el terreno, salvo que se realice sobre piso contínuo y estable, tal como pasarelas, plataformas de servicio u otros análogos que se hallen debidamente protegidos. e) Todos aquellos trabajos que resulten inadecuados para la salud de estos trabajadores, por implicar excesivo esfuerzo físico o ser perjudiciales a sus circunstancias personales.

TRANSPORTE Y ARRASTRE DE CARGAS PERMITIDAS

f) El trabajo de transportar, empujar o arrastrar cargas que representen un esfuerzo superior al necesario para mover un rasante de nivel los pesos (incluído el vehículo) que se citan a continuación y en las condiciones que se expresan:

Transporte a brazo. — Varones hasta dieciséis años, 15 kilogramos; mujeres hasta dieciocho años, 8; varones de dieciséis a dieciocho años, 20; mujeres de dieciocho a veintiún años, 10; mujeres de veintiún años o más, 20.

Vagonetas en vías férreas. — Varones hasta dieciséis años 300 kilogramos; mujeres hasta dieciocho años, 200; varones de dieciséis a dieciocho años, 500; mujeres de dieciocho a veineiún años, 400; mujeres de veintiún años o más, 600.

Carretillas. — Varones hasta dieciocho años, 40 kilogramos; mujeres hasta veintiún años, trabajo prohibido; mujeres de veintiún años o más, 40 kilogramos.

Triciclos porteadores. — Varones hasta dieciséis años, 50 kilogramos; varones de dieciséis a dieciocho años, 75; mujeres de cualquier edad, trabajo prohibido.

Carretones de mano de dos ruedas. — Varones hasta dieciocho años, 130 kilogramos; mujeres hasta veintiún años, trabajo prohibido; mujeres de veintiún años o más, 130.

Vehículos de tres o cuatro ruedas (carretones, cangrejos, etcétera). — Varones hasta dieciséis años, 50 kilogramos; mujeres hasta dieciocho años, 35; varones de dieciséis a dieciocho años, 60; mujeres de dieciocho a veintiún años, 50; mujeres de veintiún años o más, 60.

Corresponde a las respectivas Inspecciones Provinciales de Trabajo determinar en cada caso particular la medida en que deben aplicarse los apartados b), c), d) y e).

Art. 2.º Se prohibe a los varones menores de dieciocho años y a las mujeres de menos de veintiuno el trabajo en las actividades o industrias que se comprenden en la relación segunda que acompaña el presente decreto.

Las prohibiciones señaladas en las listas primera y segunda a que se refieren el artículo anterior y el presente, se extienden a los trabajos realizados en los grupos de industria en los que figura la prohibición; y a todo trabajo análogo, cualquiera que sea el grupo de industria en que se realice.

Cuando la causa de la prohibición sea la producción de vapores o emanaciones tóxicas o de polvos perjudiciales, o bien el peligro de incendio o de explosión, se entenderá en general que no sólo se prohibe el trabajo activo, sino también la simple permanencia en los locales en que aquel se ejecute.

Art. 3.º. Las Inspecciones Provinciales de Trabajo competentes podrán autorizar el empleo de los menores de dieciocho años y de las mujeres de menos de veintiuno siempre que mediante contrato de trabajo, o tratándose de trabajo específicamente adecuado a sus condiciones, queden plenamente garantizadas la salud y la seguridad del trabajador.

Art. 4.º El Ministerio de la Trabajo, a propuesta de la Dirección General del ramo, y por iniciativa de ésta o previa petición de parte interesada, podrá extender la prohibición de los trabajos comprendidos en este decreto a otros no previstos en él, siempre que mediante la oportuna información se demuestre la existencia de un peligro indudable para la vida o salud de los menores y mujeres.

Del mismo modo, y previos los informes que considere necesarios, podrá suspender o condicionar la prohibición, con carácter general o particular, respecto de cualesquiera trabajos, incluídos en las relaciones cuando hubiesen desaparecido las causas que lo motivaron, como consecuencia de la modificación de las técnicas, fabricaciones o instalaciones, o por la adopción de medidas generales o particulares de higiene y seguridad industrial.

Art. 5.º Queda derogado el decreto de 25 de Enero de 1908 y demás disposiciones que se opongan al presente.

Disposición transitoria. — Los trabajadores afectados por este decreto que se encuentren la fecha de su publicación comprendidos en algunas de las prohibiciones en él establecidas, deberán ser trasladados, dentro de la misma empresa, a otro puesto de trabajo al que no le alcancen dichas prohibiciones, sin que ello represente perjuicio económico ni de ninguna otra clase para tales trabajadores.

En el caso de que la Empresa estimare que no es posible el traslado, lo comunicará a la Inspección Provincial de Trabajo.

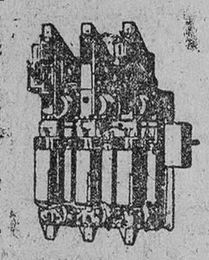

Interruptores de potencia para alta tensión.
Alta capacidad disruptiva en TIPOS normales en baño de aceite y de reducido volumen de aceite.

AEG IBERICA DE ELECTRICIDAD S.A.

"Au revoir, Laredo"

Por Gonzalo MARTIN SANTOS

Para los hombres de tierra adentro, para los que llevan los párpados formando una estrecha línea, de tanto contemplar surcos y tierras ocres, llegar a Laredo es como abrir una mágica caja de sorpresas. Porque aquí, la horizontalidad y verticalidad del chopo y del galgo castellano, se han trocado en suaves curvas, en líneas dulces, en horizontes marinos que las olas hacen ondulados. Esos horizontes con los que sueña el hombre, donde el cielo y el agua se abrazan en una caricia de siglos.

Mar, tierra y cielo, tres colores que dulcemente resbalan, como por la ladera de un prado, desde el verde de las costas, —la "Costa Esmeralda",— hasta el azul del cielo, pasando por las tonalidades suaves del mar con sus bellas y efímeras diademas de olas espumosas.

Se abren los ojos con fuerza, sintiendo en las pupilas la caricia suave del verde de sus prados. Esas prados que son inmensas y olorosas esmeraldas vegetales, y se inclinan, con suave línea —siempre la dulce curva— para buscar el mar; y sitios hay donde, por un milagro botánico, la hierba se riega con la espuma tamizada del mar Cantábrico, precisamente de ese trozo de mar que un día viera llegar la Imperial Majestad de Carlos de Gante.

Puede decirse que jamás la tierra fue tan verde, ni el mar tan bello como en Laredo, y que en ningún sitio, los dos elementos están tan íntimamente unidos para ofrecer, en esta caja de sorpresas,— junto a la bucólica estampa de pacíficas vacas rumiando la hierba maravillosamente jugosa, la visión marinera de los laredanos que, con una tonada montañesa en los labios, hacen heroicas singladuras en busca de la plateada riqueza del amplio Cantábrico. Y se van alejando los barcos, audaces jinetes de caballos de espuma, y allá, sobre la esmeralda de los prados, en los eternamente asombrados ojos de la vaca, límpidamente se reflejan, el verde de la "Costa Esmeralda" y el azul del mar, los heráldicos colores de la Muy Noble y Leal Villa de Laredo.

Los barcos se alejan, su estela se hace más grande, porque las estelas de los barcos laredanos, hicieron estrecho el Guadalquivir, cuando el Santo Rey Fernando quiso añadir a su corona de Castilla la Perla de Sevilla. Y la Giralda y la Torre del Oro, vieron asombradas cómo aquellos hombres, los hombres duros de Laredo, arrancaban las cadenas sarracenas y abrían sobre el río Bético un ancho camino para gloria del Rey Castellano. Volvieron los hombres a Laredo, cabeza de Cantabria, trayendo como trofeo las férreas cadenas que fueron demasiado débiles para contener su victoria.

Entre la Peña y la Atalaya, el mar, después de su estrechamiento, explota en el gozo milagroso de su playa. Amplia, abierta, de limpias aguas, suave pendiente y acariciadora arena. Vista desde lo alto, desde cualquier punto del cinturón esmeralda, es como una inmensa franja de oro pálido, a la que tímidamente parecen besar las suaves olas. La vista descansa en aquella sinfonía de colores puros, el espíritu parece dilatarse y los pulmones fatigados de sufrir durante meses el sucio aire de las ciudades, la brisa perfumada por los eucaliptos, las hierbas de sus prados únicos y los millones de flores, que permitieron hacer realidad, la más bella, dulce y romántica de todas las batallas: La batalla de las flores.

Y siguen brotando las sorpresas. Entre el mar y la verde montaña, el milagro de los innúmeros chalets, que sobre la alfombra verde de las Alamedas, forman una pequeña ciudad, que es como el sueño de un arquitecto. Allí, no hay agobio de espacio, se alinean a lo largo de la ancha avenida, frente al mar, con sus bellos jardines entre la abundancia de los árboles, sumidos en un silencio ideal, con el contrapunto del romper de las olas, que suena como el desgarrar de la seda.

Es la ciudad nueva, una ciudad maravillosa que los laredanos han construído para poder mostrarla orgullosos a los visitantes. Y luego, al pie de las colinas, al remanso y amparo de la Atalaya, como contraste, la ciudad vieja. La que celosamente guarda el romántico recuerdo de gloriosos días que se llevaron los siglos. Calles empinadas, llenas de recuerdos, que hacen casi desear la aparición de un caballero de larga tizona, amplia capa y cumplido chambergo de enhiesta pluma. Calles estrechas en las que cada desconchadura es un recuerdo al tiempo ido, y sobre cuyos guijos caminaron los hombres de otras épocas; los que lucharon contra los piratas del Norte, los hombres que hicieron de Laredo cabeza de las Cuatro Villas y florón de una de las más bellas regiones de España.

Pero aunque el peso de la gloriosa historia, parece gravitar como plomo sobre estas calles, no están muertas. Su aire vibra lleno de voces marineras, de hombres que hablan de "la mar" como algo íntimo, como algo propio, porque ella les da para vivir, aunque el precio, algunas veces, sea la misma vida.

—o—

Este cuadro de Laredo, sus prados, su mar incomparable, su playa única, movía mis pensamientos, casi a punto de partir. Abajo, el espejo de su pequeño puerto, refugio de las naves que ahora se habían perdido en el horizonte. A la izquierda, la playa, tachonada por miles de puntos móviles de los bañistas que recibían la caricia del cálido y manso mar; la amplia bahía con las pinceladas blancas de los balandros; al frente, la mole ingente de la Peña como un inmenso y pétreo titán con pies de espuma, todo enmarcado en el cinturón verde de la "Costa Esmeralda". Alcé el brazo para despedirme del paisaje que ya amaba, pero una voz, a mis espaldas, cortó mi gesto.

—Au revoir, Laredo.

Nos contemplamos en silencio. Totalmente compenetrados, porque nuestros pensamientos eran gemelos. Cada uno por nuestro lado abandonamos el bello lugar y sobre los Fuertes, ahora silenciosos. Sobre el mar. Sobre el oro de la playa y el verde de los prados, pareció rodar la nostálgica despedida, que era casi una cálida promesa de retorno:

—Hasta la vista, Laredo.

Labores de artesanía, trabajos manuales, velos y mantelerías en la Delegación Provin-

Inspectores, agentes y subagentes

expertos seguros enterramientos, para ocupar cargos subdirectores, agentes afectos empresarios, interesan todas poblaciones, absoluta reserva. Escribir detalladamente apartado 727. VALENCIA.

Triple alumbramiento por auténtica sorpresa

El hecho se ha producido en un pueblo lucense

Lugo. — Un curioso hecho, que es muy comentado, en toda la comarca, se ha registrado en la parroquia de Corbelles, Ayuntamiento de Villaba.

La campesina Leonor Saavedra Varela, casada, que no creía encontrarse en cinta, se sintió repentinamente indispuesta y con síntomas de dar a luz. Fue avisado con toda urgencia el tocólogo municipal y, ante el asombro de éste, de la madre y de todo el vecindario, la campesina dió a luz, sucesivamente, tres criaturas: dos niñas y un niño.

El sacerdote, que también había acudido por si eran necesarios sus servicios, bautizó a los pequeños. La bautizada con el nombre de María Teresa, pesó 1,á50 kilos; la que lleva el nombre de María del Carmen, 1,980 y el niño, al que se le ha impuesto el nombre de José Francisco, pesó 2,250 kilos.

Se da el caso de que la madre estuvo trabajando en las faenas del campo en los últimos días, y casi de sol a sol, sin advertir la más ligera molestia. La madre y los tres hijos disfrutan de un perfecto estado de salud.—Cifra.

ENTIERRO DE UN DESCONOCIDO

Londres. — El cuerpo de una persona desconocida ha sido enterrado esta mañana en el cementerio de Richmond. La identidad del finado es posible que jamás se sepa; en el cementerio nadie ha llorado su muerte y sobre la tumba ningún nombre revela la identidad del enterrado.

contrado en el río Tamesis, en Barnes el día 16 de Junio.

Después de practicada la autopsia la Policía estableció que tendrá unos 45 años de edad. Y eso fue todo, las pesquisas llevadas a cabo por los agentes no dieron luz alguna al misterioso caso. Parecía un irlandés, se dijo en uno de los informes. Nada se consiguió y hoy ha sido enterrado un hombre sin nombre. Hoy oficialmente no ha sido enterrado nadie.—Efe.

En San Medel

Durante los días 15 y 16 se celebrarán grandes bailes. En casa de Marcos Casado, ricos claretes.

La "ola" de calor provoca numerosos incendios en Italia

Roma.—Continúa en toda Italia la "ola" de calor que provoca temperaturas de cuarenta grados en muchos puntos.

En Mesina (Sicilia), el intenso calor provocó un gigantesco incendio que destruyó gran cantidad de naranjos y más de 200 hombres contribuyen a la extinción.

En Roma los bomberos tuvieron que atender el lunes doscien-

FRANCIA Y ESPAÑA

La hora de la reciprocidad

Por Alberto INSUA

HA muerto el famoso actor y comediógrafo Sacha Guitry. Todos los diarios y revistas de España le dedicaron extensos artículos necrológicos y algunas páginas enteras con ilustraciones. Cuando murió Benavente, los periódicos franceses dieron la noticia escueta o algún breve comentario.

Despliega usted un rotativo o abre un "magazine" español y suele encontrar un ingenioso artículo de André Maurois, u otro de tema histórico de Daniel Rops, cuyas ideas sobre España distan mucho de ser plausibles. Pero en ningún periódico de Francia hallará usted artículos de las primeras firmas españolas, ni de ninguna.

Nuestros grandes diarios, matutinos o vespertinos, de Madrid y Barcelona, tienen corresponsales en París y en las restantes metrópolis de Europa y América. Muy raro es el periódico francés con su "enviado especial" o su corresponsal fijo en Madrid y Barcelona. La información extranjera de nuestra Prensa es copiosa y abarca a todos los países. La que se refiere a España en los diarios de París, es lacónica y con frecuencia tendenciosa.

Refiriéndonos tan sólo a esta falta de reciprocidad que, con respecto a los de España, se observa en los periódicos franceses, nos parece oportuno averiguar las causas. La primera consiste, de antiguo, en una incomprensión de los problemas españoles o en el propósito de presentarnos en una forma inamistosa, cuando no deliberadamente hostil. La segunda obedece a una ignorancia, a veces supina, de los asuntos españoles y hasta de la fisonomía de sus más notorios personajes. Siempre recordaré que al morir en un atentado anarquista el ilustre político don Eduardo Dato "Le Journal" publicó una fotografía del conde de Romanones.

Nada de esto quiere decir que no existan franceses hispanófilos, algunos tan afectos a España, tan conocedores de nuestra Historia, tan acordes con nuestras tradiciones y nuestro espíritu, como el ilustre Mauricio Legendre y su tocayo Barrés. Y ahora Jean Cocteau publica un libro "La corrida de Mayo", donde habla de España con sutileza y elogio. Franceses fueron los críticos, como Imbart de la Tour y Lafond, que más pronto ahondaron en la personalidad de el "Greco". En este sentido, escribió Barrés páginas admirables.

Pero estos hispanófilos franceses, poetas, novelistas y críticos, a quienes debemos gratitud, constituyen la excepción de esa regla general de la ignorancia o la torcida intención con que nuestros vecinos pirenaicos nos juzgan. En esta ignorancia o malevolencia no sólo incurren los franceses del "montón", sino también muchos escritores que deberían recordar la influencia profunda de nuestro teatro clásico en el suyo, que Corneille es un imitador de Guillén de Castro y Ruiz de Alarcón y Molière de Tirso, así como, en la novela, Lesage de Vélez de Guevara.

Lo que ocurre —hay que reconocerlo— es que durante dos siglos, el XVIII y XIX, Francia ha ejercido en Europa la hegemonía literaria; que su Revolución ha influido en las Constituciones liberales que "padecieron" —o aún padecen— determinados países de Europa y América; que sus modas en la indumentaria se copiaron en todo el Mundo y su cocina fué declarada la mejor de todas. Pero ya "no es lo mismo" y la mayoría de los franceses se empeña en ignorarlo. Francia ha pasado a ser una potencia de segundo orden. No ha podido ganar sus guerras por sí sola y su obstinado parlamentarismo y su laicismo son las mayores causas de su decadencia.

Los españoles observamos a Francia. Francia, en general, nos desconoce. La ventaja está de parte de nosotros. Pero va siendo hora de medir nuestras alabanzas a las figuras o figurones franceses que llenan las páginas de los periódicos. Ha llegado la hora de la reciprocidad. O del silencio.

28.000 pesetas en SIETE PREMIOS DE 4.000 pesetas CADA UNO

Sortea trimestralmente entre sus impositores

LA CAJA DE AHORROS MUNICIPAL,

en combinación con la Lotería Nacional de 25 Marzo, 25 Junio, 25 Septiembre y 22 de Diciembre

¡¡Pida un folleto con las condiciones en sus oficinas centrales o en cualquiera de sus sucursales!!

Un error humano provocó el accidente de aviación que costó la vida a 79 personas

Se suicida un inspector de edificios que aprobó uno de los hundidos durante el seísmo de Méjico

Importante incendio en las instalaciones petrolíferas del Sahara

Montreal. — Un error humano ha sido la causa del accidente de aviación que costó la vida a setenta y nueve personas el domingo, dice el diario "Gacette de Montreal".

El periódico cita a un técnico en accidentes de aviación y dice que solamente una causa puede hacer que se paren los cuatro motores simultáneamente y cree que es un caso claro de falta de combustible.—Efe.

SE INTENTA RECUPERAR EL FUSELAJE

Issoudu (Quebec). — Investigaciones del Departamento de Transportes proyectan vaciar con bombas cinco cráteres llenos de agua con la esperanza de recuperar el fuselaje del transporte aéreo que se estrelló el domingo donde creen se encuentran los cadáveres de las setenta y nueve víctimas.

Los ingenieros militares se disponen a secar una pequeña zona del pantano donde se hundió el avión DC—4, para luego recuperar el fuselaje enterrado en el barro.

Una encuesta preliminar indica que un rayo pudo alcanzar al avión. Sin embargo ésto no se ha podido confirmar oficialmente hasta ahora. Lo único que se ha comprobado es que el transporte hizo explosión al chocar con tierra.

La reina Isabel ha enviado un cable dando el pésame a Gerard Fauteaux, por estar ausente el gobernador general canadiense, Vicente Maset, en el que dice: "Me impresionó mucho el accidente de anoche en Hasey en el que perdieron la vida tantas personas".—Efe.

SUICIDIO

Méjico.—Teodoro Vega Garriga, inspector de edificios que dió su aprobación a un edificio antes de que se hundiera al producirse el terremoto del mes pasado, muriendo treinta y tres personas se ha suicidado en la prisión.

Vega y otras personas relacionadas con la construcción del edificio fueron detenidos porque las autoridades creen que el edificio se derrumbó por su mala construcción y la mala calidad

IMPORTANTE INCENDIO EN EL SAHARA

Argel. — Los equipos especiales de bomberos que han estado combatiendo el gigantesco incendio que ya dura seis días, declarado en las instalaciones petrolíferas del Sahara abandonaron el lunes los trabajos ante la imposibilidad de emplear agua que hubiera disuelto la capa protectora de espuma de dióxido de carbono, contra las llamas.

La compañía de localización y explotación del petróleo en el Sahara anuncia que los trabajos se reanudarán dentro de tres o cuatro días hasta su total extinción. El fuego se produjo al incendiarse el gas natural liberado por los trabajos de perforación.

Por otra parte, funcionarios del Gobierno niegan que el Frente Nacional de Liberación haya afirmado que el siniestro había sido provocado por saboteadores rebeldes y, al mismo tiempo, se ha confirmado oficialmente que la causa fue únicamente un descuido durante los trabajos.

UN AVION MILITAR FRANCES SE ESTRELLA CERCA DE BIZERTA

Bizerta (Túnez). — Un avión militar francés se ha estrellado cerca de Bizerta y, según anuncian funcionarios del Departamento de Defensa, las once personas que se encontraban a bordo resultaron muertas. Los primeros informes llegados del lugar del accidente no especifican a qué fue debida la catástrofe.

El avión había despegado de Fromont de Marsan, al Sur de Francia.—Efe.

ROBO DE DOSCIENTOS MILLONES DE LIRAS

Milán (Italia).—Informaciones que se reciben del asalto a un banco milanés por cuatro bandidos indican que los ladrones iban enmascarados con caretas negras y que tuvieron que esperar escondidos en algún lugar la llegada del camión del Banco que portaba una saca conteniendo doscientos millones de liras. Nada más acercarse los funcionarios del Banco al coche se aproximaron los ladrones obligando a todos los presentes a levantar los brazos en señal de rendición.

Una vez que se apoderaron de la saca los bandidos se montaron en el coche escolta de la policía y se dieron a la fuga. Testigos oculares dicen que los bandidos abrieron el coche con disparos de metralleta y que lanzaron otra ráfaga de balas al aire para atemorizar a los pocos presentes.—Efe.

OTRO AVION QUE SE ESTRELLA

Lisboa. — Un avión "Harvard" de la base de Rota, cuando intentaba remontar el vuelo, se incendió y se estrelló contra el aeródromo de Monte Real. Sus dos tripulantes, dos sargentos de dicha base, resultaron carbonizados.

APLAZAMIENTO SOBRE EL JUICIO DEL "TESORO DE DONGO"

Padua.— El juicio del "tesoro del Dongo" ha sido aplazado indefinidamente al suicidarse uno de los miembros del jurado. Se trata de Silvio Aldrighetti, de 62 años, que desde hace algún tiempo padecía una dolencia estomacal que le producía serios trastornos nerviosos.—Efe.

AVISO

Para general conocimiento se anuncia que el término de Torquemada se encuentra acotado de caza.

M.E.C.D. 2017