Diario de Burgos

Año LXVII - N.º 20.311 - Viernes 26 de Julio de 1957 - Apartado 46 - Teléfonos: Redacción, 1280; Administración, 2015 - 1,20 PESETAS

Solemne y tradicional ofrenda de España al Apóstol Santiago

En nombre del Jefe del Estado, la hizo el capitán general de El Ferrol, contestando el Cardenal Quiroga

Fiesta de Santiago en Burgos

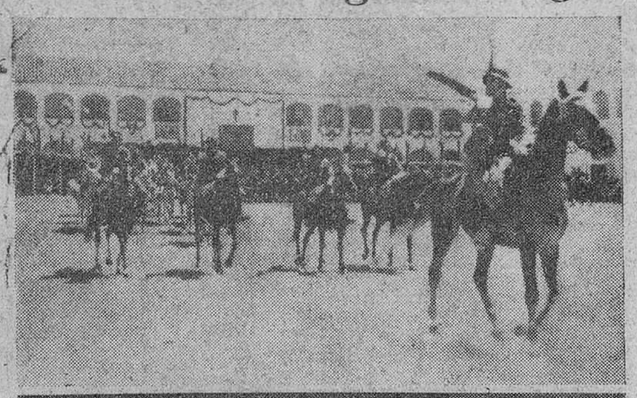

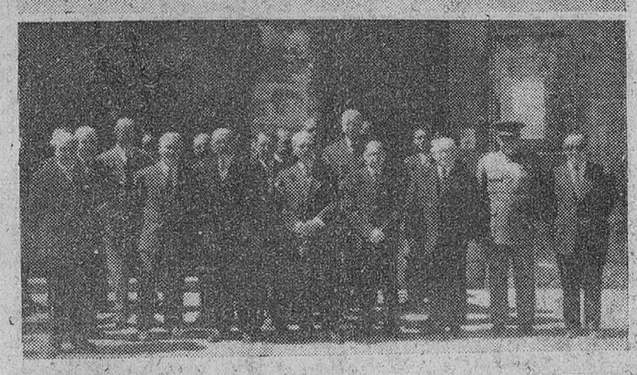

"Fede" obtuvo las presentes placas de los actos celebrados ayer con motivo de la festividad de Santiago Apóstol. En la primera aparecen tropas del Regimiento Caballería Cazadores España número 11, desfilando ante las autoridades; en la segunda, grupo de concurrentes a la ceremonia religiosa conmemorativa de la fiesta patronal del Cuerpo de Telecomunicación.

Homenaje de los Centros gallegos a la memoria de Rosalía de Castro

Santiago de Compostela. — Con gran esplendor y solemnidad se celebró en la Catedral la función dedicada al Santo Apóstol, en su festividad.

A las nueve y media de la mañana, del Hostal de los Reyes Católicos, donde pernoctó, salió el capitán general del Departamento marítimo de El Ferrol del Caudillo, don Pedro Fernández-Martín, que en representación de Su Excelencia el Jefe del Estado Generalísimo Franco, iba a presentar ante el altar mayor del Apóstol la ofrenda nacional.

Antes de dirigirse al salón de sesiones del Ayuntamiento, el señor Fernández-Martín pasó revista a una compañía del Regimiento de Infantería de Zaragoza, que le rindió honores.

Saludó a continuación a los jefes y oficiales de la guarnición y a las autoridades y representaciones oficiales de Compostela y seguidamente se formó la brillante comitiva cívico-militar que acompañó al delegado de Su Excelencia el Jefe del Estado a la Catedral para cumplir tan honroso cometido.

El cortejo hizo su entrada en el templo por la puerta de las Platerías.

Inmediatamente se organizó la procesión mitrada, que recorrió el interior del templo.

Presidió el cardenal arzobispo de Santiago de Compostela, doctor Quiroga Palacios, acompañado de los obispos de Palencia, Orense y Tuy y los auxiliares de Santiago y Lugo, luciendo el hábito de caballeros de Santiago.

Terminada la procesión mitrada, dió comienzo la misa de pontifical, oficiada por el Cardenal y en el ofertorio se acercó al altar mayor y de rodillas, en nombre de Su Excelencia el Jefe del Estado, Generalísimo Franco, presentó la ofrenda el capitán general del Departamento marítimo de El Ferrol del Caudillo don Pedro Fernández-Martín, quien dió lectura a la invocación.

Recogió la ofrenda el Cardenal-arzobispo de Compostela, doctor Quiroga Palacios, el cual respondió a la invocación glosando las palabras del oferente y haciendo súplicas fervorosas al Apóstol Santiago para que siga protegiendo a España y siga inspirando al Caudillo Franco y a su Gobierno y testimonió su gratitud en nombre de la Iglesia a Su Excelencia el Jefe del Estado por esta reiterada prueba de catolicidad de España.

Terminada la misa, funcionó el botafumeiro y el delegado del Caudillo y autoridades, desfilaron por el camarín del Santo, dando el tradicional abrazo a la imagen del Apóstol, interpretándose el himno al Apóstol. Finalmente y con el mismo ceremonial que a su llegada, abandonó el templo la comitiva cívico-militar que acompañara al capitán general, dirigiéndose éste al salón de sesiones del Ayuntamiento, donde pronunció unas palabras de agradecimiento por haberle acompañado las autoridades locales y regionales a esta piadosa y brillante ceremonia en la que le cupo el alto honor de representar a Su Excelencia el Jefe del Estado.

HOMENAJE A LA MEMORIA DE ROSALIA DE CASTRO

Santiago de Compostela.— Esta mañana, a las nueve, en la iglesia de Santo Domingo y ante el panteón de Hijos Ilustres de Galicia, en el que reposan los restos mortales de Rosalía de Castro, insigne poetisa gallega, se celebró la tradicional misa por el eterno descanso de su alma. A continuación se verificó la ofrenda floral por representantes de los Centros gallegos.—Cifra.

La Asamblea tunecina ha abolido la Monarquía

Habib Burguiba, hasta ahora jefe del Gobierno asume la primera magistratura del país

Túnez.— La Asamblea nacional de Túnez, se ha reunido.

En el caso de que, como se espera, se proclame el régimen republicano en el país, Túnez acabaría con una Monarquía que tiene 250 años de existencia.

DISCURSO DE BURGUIBA

Túnez. — Ante la Asamblea constituyente, el jefe del Gobierno, Habib Burguiba, ha pronunciado un discurso de tono moderado, destinado, se dice, a destronar al anciano Bey.

Burguiba calificó al Bey de juguete del "colonialismo" y afirmó que no puede gozar ya de la confianza de la nación. Añadió que no será ejercido contra él ni contra su familia ningún acto dictado por un espíritu de venganza.

Poco antes, el embajador de Libia había abandonado la tribuna diplomática al dirigir un diputdo un ataque a todas las Monarquías del Mundo, salvo la inglesa.—Efe.

ACUERDO DE ABOLICION

Túnez.— La Asamblea constituyente tunecina ha abolido la Monarquía, proclamando la república y elegido presidente de la misma a Habib Burguiba, hasta hoy jefe del Gobierno del Bey.

Las tres medidas fueron adoptadas por unanimidad, en votaciones orales, que empezaron a los ocho minutos de haber terminado Burguiba su discurso y terminaron siete minutos más tarde.

Desde el mediodía se ha estado invitando a los tunecinos, a través de numerosos altavoces instalados en toda la ciudad, a acudir a la carretera que la une con el palacio del Parlamento, con el fin de vitorear el régimen cuya proclamación era inminente.

En dicha vía cubrían la carrera guardias y soldados con brillante atuendo blanco y rojo, y las únicas manifestaciones que se espera se produzcan son esos vivas a la naciente república y aclamaciones entusiastas a Burguiba, en su triunfal recorrido de regreso a Túnez.—Efe.

COMENTARIO FRANCES

París.— El Gobierno francés considera el fin de la Monarquía en Túnez y el establecimiento de una república, como "asuntos completamente internos" de aquel país", según ha informado un portavoz del Ministerio de Asuntos Exteriores.

Los círculos gubernamentales dicen que se espera que esta medida no afecte a las relaciones entre Francia y su antiguo protectorado.—Efe.

MALA IMPRESION EN MARRUECOS

Rabat. — En un comentario extraoficial, la radio de Rabat ha expresado disgusto por el cambio de régimen en el Gobierno de Túnez.

La emisora comunica que si bien el ministro marroquí de Asuntos Exteriores no ha querido hacer ningún comentario acerca del cambio, en los medios allegados al Ministerio, se sabe que ello ha causado mala impresión. Radio Marruecos dijo textualmente: "Reconociendo los lazos de amistad que unen a Marruecos y Túnez, esperábamos que hubiera algo más común que unirse a las dos naciones. Para Marruecos y la Monarquía constituye un símbolo de unidad y una garantía de estabilidad del Estado".—Efe.

Un aparato para sacar fotografías en color de vísceras intra-abdominales

Es un recentísimo invento que ya tienen en Valencia

Valencia.—El doctor Mur Linares, de la clínica de la Facultad de Medicina de esta ciudad, ha declarado que Valencia es el primer lugar de España que cuenta ya con el último adelanto científico, aplicado a la Medicina, para la fotografía con color «in vivo» de vísceras intra-abdominales.

Se trata del endógrafo del doctor Foures, médico del hospital de Saint Antoine, de París, que ha conseguido construir el aparato de menor diámetro existente en la actualidad.

Dado el retardo con que se encon los films en colores utilizados normalmente en dicho aparato (revelado que sólo se hace con garantía en los laboratorios de la Casa productora), el doctor Mur Linares, de la cátedra de Patología Médica del profesor Beltrán, prosiguiendo los estudios comenzados en París, está comprobando experimentalmente sobre perros vivos la exactitud del color de sus órganos abdominales sanos y provocadamente enfermos, obtenidos con films cuyo revelado puede, además, obtenerse en unas horas.

La puesta en punto de una mejor técnica fotográfica con el nuevo laparoscopio repercutirá inmediatamente en la mejora y rapidez del diagnóstico por fotografía en color de gran número de enfermedades intrabdominales humanas.

INAUGURACION DE LOS CURSOS DE VERANO PARA EXTRANJEROS

A mediodía de ayer se celebró la inauguración de los Cursos de Verano para Extranjeros, en solemne sesión académica de la que ofrecemos la precedente placa.—(Foto Fede)

Proponen los Estados Unidos la prohibición del uso militar de proyectiles intercontinentales

Rusia promete "estudiar el asunto"

Según Turquía, la única solución del problema de Chipre es partir la isla

Londres.—Los Estados Unidos han propuesto en la conferencia de desarme que las grandes potencias incluyen la prohibición del uso militar de proyectiles intercontinentales en cualquier primer paso hacia el desarme.

Harold Stassen dijo que el control de proyectiles de gran radio de acción debiera formar parte de un primer acuerdo parcial de desarme y sugirió que se formara una comisión especial de técnicos que estudiaran los medios de dar fuerza y efectividad al control. Esa comisión empezaría a trabajar tres meses después de la ratificación de un posible tratado.

El delegado soviético Zorin, escuchó en silencio la prolongada exposición de Stassen que habló durante una hora. Momentos después, Zorin prometió estudiar cuidadosamente la propuesta, pero no se comprometió a nada en relación con el control de proyectiles.

Stassen no solicitó que fueran prohibidos los proyectilees en sí. Dijo que el Mundo puede encontrar una forma de evitar que sean empleados en la guerra, cuando han sido perfeccionados para empleo pacífico en vuelos por el espacio e investigación científica. La prohibición de usar proyectiles intercontinentales con fines militares debería ser aprobada en principio inmediatamente, pero no entraría en efecto hasta que hubieran sido dispuestos los controles.

Gran Bretaña, y Francia expresaron inmediatamente su acuerdo con el plan Stassen. David Johnson, de Canadá, manifestó que lo estudiaría.

Fuentes informadas dicen que Zorin, en su primera reacción, no aceptó, aparentemente, el punto clave de que el plan propuesto por Stassen se aplicaría solamente a los proyectiles de gran radio de acción y no a los detonantes nucleares.

TURQUIA Y EL CASO DE CHIPRE

Nicosia.—Turquía ha comunicado oficialmente a Inglaterra y Estados Unidos que la única solución del problema chipriota es la partición, ha declarado el dirigente turco chipriota, Dr. Fazil Kutohuk.—Efe.

"ACUERDO" RUSO-HUNGARO

Londres.—El Presidium del Soviet Supremo ha ratificado un acuerdo entre Rusia y Hungría sobre el "estatuto legal" de las tropas soviéticas "estacionadas temporalmente" en territorio húngaro, según anuncia Radio-Moscú.

El acuerdo en cuestión fué firmado en Budapest el 27 de Mayo del año actual.—Efe.

DISTURBIOS EN POSNAN

Berlín. — La policía polaca ha tenido que utilizar gases lacrimógenos para disolver a "un grupo alborotador" frente a un restaurante de Posnan, informa hoy el periódico de Varsovia "Zycie Wrsvávyll". Cuando la policía intentaba "restaurar el orden" —añade el periódico— después de haber participado en dos peleas callejeras, un grupo de jóvenes pidió auxilio a los viajeros de tranvías y coches que pasaban por la calle. Algunos de los jóvenes estaban bajo los efectos del alcohol".—Efe.

El corto-metraje "Babieca" será presentado hoy fuera de concurso en el festival cinematográfico de San Sebastián

Según nuestras noticias, el corto-metraje "Babieca" que, recientemente, fué rodado en la provincia de Burgos, entre otras, y que es una exaltación del famoso caballo del Cid, será presentado hoy en el festival internacional del Cine, de San Sebastián, aunque fuera de concurso por falta material de tiempo en su presentación a elección.

Satisfacción del almirante Abárzuza por el resultado de las conversaciones con su colega norteamericano

El ministro español, honrado con una invitación excepcional por el subsecretario de la Armada

Dos destructores entregados a España, zarpan de San Diego

Washington.— El ministro español de Marina, almirante don Felipe José Abárzuza, inmediatamente después de la cena que en su honor ofreció el embajador español en la capital norteamericana, don José María de Areilza, en la Embajada española, dirigió unas palabras a los reunidos, en las que empezó por reconocer los méritos del pueblo norteamericano, "un pueblo que dedica su vida entera al servicio de su nación".

Después, el ministro Abárzuza expresó su agradecimiento, en nombre del Gobierno español, al secretario norteamericano de la Armada, Gates y al almirante Arleing Burque, por todo lo que ambos han hecho en pien del mundo libre y España.

"España, a través de siglos —dijo el ministro español— ha estado ligada a los Estados Unidos con muy estrechos lazos. Hoy esos lazos se han estrechado aún más, si cabe, y España marcha al lado de su gran nación amiga, unidas por comunes ideales".

"La seguridad de los Estados Unidos —continuó el almirante Abárzuza— depende directamente de la seguridad de los países aliados, y su futuro, del de los países del mundo libre".

"Adelantándose a la concepción de estos ideales, el secretario de la Armada norteamericana, Thomas Gates y el almirante Burke, han sabido llevar a cabo una política que no puede traer sino beneficios para el futuro de nuestros dos países. Y esto asegura que los acuerdos de defensa firmados entre España y Estados Unidos serán llevados en el futuro con el mismo espíritu de amistad y cooperación que ahora se llevan".

"Por todo esto —finalizó el ministro español—, me honra conceder, en nombre de mi Gobierno, la Gran Cruz del Mérito Naval al secretario norteamericano en la Armada y al almirante Burke y la misma condecoración en su segunda y tercera clase, respectivamente, al capitán James D. Collett, agregado norteamericano en la Embajada de Madrid y al teniente coronel Waler B. Tuqué, que estuvo hace tiempo en Madrid".

Es para mí un gran placer expresar la gratitud y aprecio que mi Gobierno siente por estos hombres que han hecho tanto para estrechar los lazos que unen a nuestros dos países en una leal y sincera amistad".—Efe.

DISTINCION EXCEPCIONAL

Washington. — Antes de salir de Washington para visitar varias bases navales, el ministro español de Marina, declaró a un corresponsal de la Agencia United Press, que se encuentra muy satisfecho con el resultado de las conversaciones que ha celebrado con el secretario de Marina, Gates y otros altos jefes del Departamento en relación con las necesidades actuales de la Marina de guerra española y añadió que ha encontrado una auténtica compresión en todas estas cuestiones.

Añadió que técnicos noreamericanos trabajan ya en España en relación con ciertos equipos navales necesarios para la defensa contra submarinos. Recordó que en el caso de un conflicto armado España tiene la responsabilidad de defender toda la zona costera española, incluso la base norteamericana de Rota, que está destinada a servir de centro de abastecimiento de la sexta Flota nortemaricana en el Mediterráneo.

Por su parte, el embajador de España, señor Areilza, manifestó al mismo redactor de la United Press que el subsecretario norteamericano de Marina, Franke, ha enviado una invitación al almirante Abárzuza para que sea invitado de honor a bordo del yate "Sequoia" el 3 de Agosto.

Los altos jefes de la Marina norteamericana no recuerdan de cualquier otro ministro de Marina extranjero que haya sido invitado dos veces a bordo del citado yate durante su visita a Estados Unidos. El secretario de Marina, Gates, invitó al almiran-

(Pasa a cuarta página)

PIO XII BENDICE AL PEQUEÑO SKELTON

Ciudad del Vaticano. — Durante la audiencia especial concedida por el Santo Padre a la familia Skelton, Pío XII bendice paternalmente al pequeño Richard, de 9 años, enfermo de leucemia incurable. — (Foto Cifra)

Otra nueva explosión nuclear provocada por EE. UU. en el desierto de Nevada

Norteamérica cederá uranio enriquecido a Alemania

Angels Peak (Nevada).—La comisión de energía atómica ha llevado a cabo la décima experiencia nuclear de sus pruebas de verano, después de varios aplazamientos a causa de tiempo adverso y vientos inestables.

La explosión se realizó a las dos y media de la tarde (hora española) y fué seguida inmediatamente de la clásica nube en forma de hongo. El ingenio hecho estallar estaba situado en un globo cautivo a 150 metros del suelo y ha sido bautizado con el nombre de "Owens", por el que se conce a un pico de una montaña de California.

El hongo formado por la explosión sobrepasó los 9.000 metros de altura. Al llegar a este nivel se desplazó hacia el Este y siguió subiendo.

La prueba no fué accesible para los informadores, quienes tuvieron que seguirla desde la cima del Angels'Peak, a 2.670 metros sobre el nivel del mar.—Efe.

EL PROYECTO DE LEY ECONOMICO DE DEFENSA DE LOS ESTADOS UNIDOS

Washington. — La Cámara de Representantes ha aprobado un proyecto de ley económico de defensa por 33.750.880.000 dólares.

La disposición enviada al Senado para aprobación final del Congreso supone 2.368.150.000 dólares menos que la petición hecha por el presidente Eisenhower.

Sin embargo el presidente de la subcomisión de asignaciones que ha estudiado el proyecto dijo en la Cámara que parte del dinero necesario para pago de sueldos militares no era necesario a causa de la reciente decisión del Pentágono de reducir las fuerzas armadas en 100.000 hombres.—Efe.

ESTADOS UNIDOS CEDERA URANIO A ALEMANIA

Washington. — El acuerdo de energía nuclear entre Estados Unidos y Alemania Occidental, firmado en esta capital, el pasado día 3, prevé la cesión de cantidades superiores a los 2.500 kilogramos de uranio enriquecido, el combustible atómico.

La cantidad exacta del uranio enriquecido que se había concertado no se ha conocido hasta la publicación del pacto nuclear de referencia en el boletín del Congreso.

El acuerdo ha de pasar durante treinta días a la comisión conjunta del Congreso sobre energía atómica, antes de entrar en vigor.

Este uranio será empleado en un reactor de gran escala y otros varios de investigación.

Acuerdos similares, con suministro de la misma cantidad de uranio, fueron firmados también el pasado día 3 con Italia y Francia.—Efe.

Nueva marca mundial de salto libre en paracaídas

Toulouse (Francia). — El paracaidista francés Jean Coupé ha establecido hoy una marca mundial de salto libre en paracaídas, sin máscara de oxígeno, al lanzarse desde un avión cuando volaba a la altura de 7.500 metros sobre el aeropuerto de Fonsorbes, de esta ciudad. El salto duró 143 segundos.

Coupé dice que, después de dejar la botella de oxígeno en el aparato saltó y contuvo la respiración hasta que se encontró a 4.500 metros de altura.

La anterior marca estaba establecida desde una altura de 6.300 metros y el salto libre duró 114 segundos.

LA NOVILLADA DE LA PRENSA

La Reina de la Prensa, señorita María Isabel Vives Plaza —primera a la izquierda— con su Corte de honor, presidiendo desde el palco principal la novillada celebrada ayer tarde, con intervención de los diestros Manolo Blázquez, Luis Segura y Abelardo Vergara. — (Foto Fede)

M.E.C.D. 2017

Ayer

Si descontamos el día de San Pedro, puede decirse que el de ayer fué el primero de auténtico verano, aunque sin excesivo calor, que disfrutamos los burgaleses. Y, una vez más, se ha cumplido el dicho popular de que en nuestra ciudad el verano dura de Santiago a Santa Ana. De la primera parte de esa frase, respondemos. De que haya quedado totalmente cumplida, no nos atrevemos a afirmar nada, aunque todo parece asegurar que sí.

En suma, bajo un clima extraordinariamente agradable, sobre todo mientras brilló el sol, se desarrolló en nuestra ciudad la conmemoración de la festividad de Santiago, fiesta mayor en toda España, de la que el Apóstol es Patrón y fiesta mayor, también, en nuestra ciudad, con un relieve muy destacado.

Así cuando apenas los primeros albores del día abrían la solemne jornada, el retorno de los jóvenes de Acción Católica, después de su marcha penitencial a San Pedro de Cardeña, abría el pórtico de las solemnidades de ese día, señalado por sus brillantes conmemoraciones religiosas, por la apertura de los Cursos de Verano para extranjeros, por la feria ya tradicional también y por la gran novillada de la Prensa, auténtico acontecimiento taurino.

Todos y cada uno de los actos celebrados ayer respondieron plenamente al espíritu de esa gran fiesta española en honor del Hijo del Trueno. Brillantísimos, en verdad los actos patronales del Arma de Caballería y del Cuerpo de Telecomunicación; espléndida, igualmente, la sesión académica de apertura de los Cursos de Verano; animada la feria de Santiago, digna de recordación la novillada montada por los periodistas burgaleses...

El balance de esa jornada de gran fiesta no puede ser más lisonjero ni más satisfactorio.

Lo consignamos con viva alegría, a la par que formulamos sinceros votos por que la bonanza del tiempo, esa bonanza de que, puede decirse, ayer disfrutamos por primera vez en el verano, se acentúe y, sobre todo, se mantenga, cuando menos, en el tono que acusó en este día de Santiago a que nos venimos refiriendo.— B. I.

Actualidad burgalesa

Solemne apertura de los Cursos para Extranjeros en el aula magna del Instituto de Enseñanza Media

Este año la matrícula ha rebasado el número de trescientos alumnos

En el proceso hispanista últimamente desarrollado en Francia, a los Cursos de Burgos les corresponde una parte principal, dice M. Guinard

A las doce y media de ayer, en el aula magna del Instituto Nacional de Segunda Enseñanza, se celebró la inauguración del Curso para Extranjeros que, como es sabido, es el más antiguo de España y que en el presente año ha registrado una matrícula que supera al número de trescientos alumnos.

En la presidencia ocuparon asiento el alcalde de la ciudad, señor Jaquotot; presidente de la Diputación, señor Carazo; director de los Cursos, señor Martín Santos; director adjunto de francés M. Nougué; director de la Academia de Ingenieros, coronel Blanco; director del Instituto francés y agregado cultural de la embajada francesa, M. Paul Guinard; director de la M.A.U., coronel Pombo; magistrado, señor Ortega y D. Ismael García Rámila. También ocupaban lugares preferentes los profesores y otras representaciones, encontrándose entre estas el hijo del director fundador de los Cursos, D. Rodrigo de Sebastián.

Abrió el acto el director, catedrático señor Martín Santos, pronunciando unas palabras de bienvenida, que —dijo— "quiero que no sólo lleguen a vosotros, sino a lo que vuestras personas representan; a Francia y a la vieja cultura europea, en los ingleses, ilemanes, italianos y belgas aquí presentes".

Señaló a continuación que iba a limitar su disertación a la hospitalidad española y a Burgos, extendiéndose en diversas consideraciones a este respecto, para terminar diciendo que en Burgos, como en España, el huésped no es forastero, sino que siempre es estimado como amigo, ya que el español, en todos sus posibles defectos, es hombre fundamentalmente abierto. A continuación, dijo: "Habéis venido a la ciudad de Burgos para aprender cómo es el alma española. Muchas veces se os ha dicho que precisamente esta ciudad es el lugar ideal para aprender el castellano y para penetrar en el alma española. Esto es así por tres razones principales. Burgos fué un importante factor en la formación de la nacionalidad; después, porque Burgos puede ser el espejo de España que refleja lo que nuestra Patria es y, por último, porque Burgos es una ciudad elocuente. Hay ciudades que tienen dificultades para expresar su propia esencia; pero, por el contrario, Burgos tiene una claridad especial para expresar lo que es".

Pasa después a esbozar la Historia de Burgos y sus características principales, para concluir con una visión de lo que puede ser esta ciudad que acoge ahora a estos centenares de extranjeros y dice: "El Burgos soñado se convertirá en algo concreto en vosotros y veréis qué hermoso es sentirse hombres reales en esta clara e ilustre ciudad".

REMEMBRANZA NECROLOGICA DE DON MATIAS MARTINEZ BURGOS

Concedida la palabra al profesor don Ismael García Rámila, éste, con su título de compañero y amigo —amistad mantenida a lo largo de cincuenta años— hizo una bella remembranza necrológica del ilustre académico y profesor burgalés don Matías Martínez Burgos, recientemente fallecido.

Empezó el señor García Rámila señalando que, en nombre de todos los compañeros del claustro, le había correspondido hacer el panegírico a la memoria de don Matías Martínez Burgos, que honró con su presencia, desde hace más de treinta y cinco años, estos Cursos para Extranjeros. Hizo una perfecta disección de todas las actividades del ilustre extinto, las que califico de polifacéticas e importantísimas para la Historia y el Arte burgaleses. Efectuó una enumeración de sus muchas aportaciones, tanto en forma de continuo trabajo de escritor, investigador, conferenciante y polemista, de profesor y archivero y en su persona rindió homenaje a los fundadores del Curso, al que se sumaron todos los alumnos asistentes con un prolongado aplauso.

PALABRAS DE M. GUINARD

Se levantó a hablar el representante de la Embajada francesa, empezando por destacar que para él no había emoción más grata que el traer, cada año a estos Cursos, el saludo del Instituto Francés y de la Embajada francesa a las autoridades, profesores, estudiantes y a todos cuantos contribuyen al éxito de los Cursos.

Resaltó la tradición de estos Cursos de Burgos y haciendo una breve historia de los mismos, señaló que como en todo humano, junto a la nota alegre, se da la triste y este año esa nota lamentable reside en la ausencia física de don Matías Martínez Burgos, como antes se produjo en la de don José Sarmiento Lasuén y dice que él cree que ambos, desde la Gloria, pueden mirar con confianza el porvenir de estos Cursos, porque vienen surgiendo nuevos valores que se incorporan a los mismos con idéntico entusiasmo y abnegación, manifestando que él considera que esta continuidad es el secreto de su permanencia a través de las vicisitudes diversas atravesadas.

Alude seguidamente a la competencia o emulación que se ha suscitado en diversas capitales por organizar esta serie de cursos para extranjeros, pero considera que los de Burgos mantienen un sello especial. Pasa a considerar luego conquistas hechas por el idioma español en Francia y señala el hecho de que sólo tres Universidades de aquél país no tienen cátedra de español, pero anuncian que la establecerán muy pronto. Dice que en este proceso hispanista desarrollado en su país a los Cursos de Burgos les corresponde una parte principalísima, ya que son los primeros que se celebran en España y muchos estudiantes que pasaron por sus aulas, son hoy catedráticos, profesores y maestros en Francia y aun maestros de maestros en tan bello idioma como es el castellano.

Pasa luego a aludir a las bodas de oro, que se cumplirán el próximo año y que en esa conmemoración los actos a organizar deberán revestir una brillantez especial.

Por último y hablando en francés, se dirigió a los estudiantes, dándoles cuenta de las características y de la Historia de Burgos y Castilla.

DISCURSO DEL ALCALDE

Por último, el señor Jaquotot pronunció un breve discurso de bienvenida, diciendo que los estudiantes allí congregados habían venido a aprender o a perfeccionar sus conocimientos del idioma castellano, a convivir con nosotros en una ciudad pequeña en número, pero cuyas piedras les hablarían de firmeza y de fe y que cuando paseasen por sus calles, la Catedral les hablaría de espiritualidad; la Cartuja, de serena meditación; San Pedro de Cardeña, de oración y trabajo; el Arco de Santa María, de poderío y el Palacio de los Condetables de Castilla, de Historia.

Finalizó diciendo que junto con su cordial bienvenida, quería formularles un ruego y es que cuando retornaran a sus respectivos países, hablaran de lo que habían visto, de cómo un pueblo abre los brazos para acoger a sus vecinos, ofrece su amistad y su idioma, cómo trabaja y cómo vive en paz, porque tiene fe en sus destinos.

Todos los oradores fueron largamente aplaudidos.

Por último y con todos los asistentes puestos en pie, un coro del Orfeón Burgalés interpretó el "Himno a Burgos", declarándose con ello inaugurado los Cursos para Extranjeros en 1957.

NOTICIAS

FARMACIAS DE GUARDIA. — Rojo Martínez, Espolón 22 y Pascual de la Puente, Salas, 7.

Suspensión de consulta

El Doc.or Don Antonio Santos suspende su consulta en Aguilar de Campoó, hasta el 5 de Agosto próximo.

Con un pequeño desembolso, puede adquirir vajillas, cristalerías y mil artículos para regalo en
Cristalerías del Norte

COCEADOS POR CABALLERIAS. — Varias personas fueron coceadas ayer por caballerías en el recinto de San Amaro, donde se celebró la feria de ganados de Santiago.

En la Casa de Socorro se prestó asistencia a: Mauricio Martín Arroyo, de 33 años, casado, labrador y vecino de Castrojeriz, que sufrió una contusión y erosión en la pierna derecha; José Heredia Hernández, de cinco años, natural de Soria y con residencia accidental en Burgos que se produjo una contusión en hemitorax izquierdo y a Emilio Pardo, de 14 años, domiciliado en el pueblo de Quintanilla Somuño, a quien se apreció una herida contusa en la mejilla derecha.

GUIA DE BURGOS
— por —
VELASCO DE TOLEDO
Esta "Guía" editada en Papel especial y numerosas fotografías, no es sólo para turistas y visitantes, es un verdadero regalo y recuerdo para cualquier amistad.
Tomo "LA CATEDRAL"
25 pesetas
De venta en Librerías y Talleres Gráficos "Diario de Burgos"

CERTINA
Relojería ESPADA
La producción en las mejores condiciones de coste, cantidad y calidad es favorecida por un mercado organizado en situación de "sana concurrencia" que no debe confundirse con "libre competencia", en el sentido reprobado por la Iglesia.

BURGOS HACE 30 AÑOS

Del DIARIO DE BURGOS correspondiente al martes 26 de Julio de 1927

EL Consejo de ministros celebrado el sábado por la noche acordó sacar a subasta las obras del ferrocarril Madrid-Burgos. La noticia, al ser conocida en nuestra ciudad, ha provocado general júbilo, organizándose una imponente manifestación, que se ha dirigido al palacio provincial, Capitanía General y Gobierno Civil.

※ En propuesta extraordinaria ha sido ascendido al empleo de capitán el joven burgalés y alumno de la Escuela Superior de Guerra don Carmelo Medrano Ezquerra.

※ EL domingo, en la iglesia parroquial de San Lesmes, se celebró el enlace matrimonial de la bella señorita María Ruiz Rodríguez con D. Santiago Gutiérrez Ortega, encargado de la casa de D. Emiliano Domingo.

※ SE celebró ayer en nuestra plaza una novillada, lidiándose cuatro astados mansos del ganadero vallisoletano D. Clemente Beruque. Dos fueron estoqueados por una cuadrilla de toreros bufos y otros dos por el novillero Jaime Noaín, que fué cogido por su primero, sufriendo una herida en un muslo.

※ LA temperatura máxima de hoy fué de 25,8 a la sombra y la mínima a la sombra de 14,2.

RECIBOS para pago de salarios
Talonarios de 100 hojas
Tamaño 26 x 22
Id. 21 x 22
Envíos a reembolso
Talleres Gráficos
"Diario de Burgos"
Vitoria, 13. Teléfono, 2852

Reunión de la Junta de Mandos de la Organización Sindical de la provincia

Fueron tratados diversos asuntos de interés para empresas y trabajadores

Presidida por el delegado provincial de Sindicatos don Francisco Escobedo celebró reunión en la tarde del pasado miércoles la Junta de Mandos de la Organización Sindical de la provincia en la cual fueron estudiadas varias cuestiones de singular interés económico y social que afectan directamente a empresas y trabajadores. Asistieron a la reunión los vicesecretarios de Ordenación Social y Obras Sindicales, asesor eclesiástico de la C.N.S., jefes de servicio de la misma y los jefes y secretarios de los Sindicatos provinciales, así como los concejales de representación sindical del Ayuntamiento de la ciudad.

Abierta la sesión el vicesecretario de Ordenación Social informó amplia y detalladamente sobre el proyecto de Ley de convenios sindicales, destacando la extraordinaria importancia de estos convenios que vienen a marcar una etapa decisiva en la vida nacional. Señaló las características y particularidades de los acuerdos que por el cauce sindical han de establecer entre empresarios y trabajadores y puntualizó sobre las repercusiones de índole social de los mismos.

Respecto al particular se entabló un animado diálogo durante el cual los miembros de la Junta formularon atinadas sugerencias.

ELECCIONES

El mismo vicesecretario dió cuenta de las tareas que se vienen realizando en orden a la celebración en el próximo mes de Octubre de las elecciones sindicales, las cuales ofrecen en los momentos actuales una importancia de singular relieve, puesto que la Organización Sindical por medio de los mandos representativos de la misma, de empresarios y trabajadores en general, va a emprender una nueva línea de actuación. Hizo ver la necesidad de que a estas elecciones vayan los mejores y más entusiastas, para lo cual exhortó a la Junta prestase su decidida colaboración con el fin de alcanzar este objetivo fundamental.

El tema de las elecciones dió motivo a varias intervenciones, destacando entre otras, las de los jefes de los Sindicatos de Actividades Diversas y de Hostelería, quienes se refirieron concretamente a la actuación de determinados miembros de la Organización que ostentan cargos representativos. Se sugirió la conveniencia de aplicar en todo su rigor el Reglamento electoral.

APLICACION DE LOS SEGUROS SOCIALES EN EL CAMPO.—Se refirió a continuación el citado vicesecretario de Ordenación Social a la Ley relativa a la aplicación de los seguros sociales en el campo, explicando brevemente el alcance de la misma y su repercusión en los medios rurales. Esta nueva Ley supone un avance decisivo y transcendental en las conquistas sociales que está llevando a cabo el Estado a través de la Organización Sindical.

REUNIN DEL CONSEJO NACIONAL DE MANDOS DE LA ORGANIZACION.—FINALMENTE el delegado provincial informó de la reciente reunión que ha celebrado en Madrid el Consejo de Mandos de la Organización Sindical en la cual fueron tratados problemas transcendentales para el futuro de dicha Organización.

Se examinaron y fueron debatidos en la citada reunión temas relativos a una posible revisión de la actual estructura de los organismos sindicales; formación de mandos con referencia expresa de Escuelas y Centros de estudios; función administrativa en las entidades sindicales autónomas y entidades sindicales con fondos propios; servicios asistenciales en el marco de la Organización Sindical, etc.

El señor Escobedo glosó brevemente algunos de estos temas y destacó al final en resumen la importancia de todos ellos, haciendo ver los resultados prácticos que se han obtenido de esta reunión.

Frente de Juventudes

CITACION GENERAL DE CENTURIAS.—Todos los camaradas de las distintas Centurias de la capital, deberán asistir a la reunión general que se celebrará hoy, viernes, a las ocho de la noche, para tratar de asuntos relacionados con Campamentos especiales, marchas y recepciones. La asistencia a esta reunión puntuará para valorar los expedientes de solicitudes de beneficios de todo tipo.

Delegación de provincial de Abastecimientos

NORMAS REGULANDO LA CAMPAÑA DE CEREALES PANIFICABLES, ELABORACION Y VENTA DE HARINAS Y PAN. En el "Boletín Oficial del Estado" número 163, de fecha 24 de Junio de 1957 y en el de la Provincia número 146, de fecha primero del actual, se publica la Circular 3/57 de la Comisaría General de Abastecimientos y Transportes, regulando la campaña 1957-58 de cereales panificables y se dan normas sobre fabricación de harinas y pan.

En el Salón de Recreo actuó ayer Pío Fernández Cueto

El drama de un solo personaje original de Gallastegui, titulado «Las pequeñas tragedias de Braulio» fué ayer puesto en escena en el salón rojo del Salón de Recreo, por el notable actor, ya conocido de nuestro público por sus diversas actuaciones, Pío Fernández Cueto, quien consiguió un señalado éxito en su interpretación, plena de matices dramáticos perfectamente resueltos por el gran artista.

La obra, en su técnica, trae a la memoria «Las manos de Eurídice», del doctor brasileño Bloch, aunque en su temática es totalmente distinta, y sin la fuerza espectacular de la obra, admirablemente representada por el magnífico actor Enrique Guitart.

Pío Fernández Cueto, al final de su brillante intervención, recibió una calurosa ovación, siendo muy felicitado.

†
SEGUNDO ANIVERSARIO
EL SEÑOR
D. Félix de la Peña Gutiérrez
Fallecio el día 26 de Julio de 1955, después de recibir los Santos Sacramentos y la Bendición de Su Santidad
(R. I. P.)
Sus hijos, sobrinos y demás familia, agradecerán a sus amistades la asistencia a alguna de las misas, que se celebrarán hoy, en sufragio del finado, en la iglesia parroquial de San Lorenzo, a las once y once y media, en el altar del Carmen, la primera y la segunda en el altar mayor, por lo que les anticipan las gracias.
Burgos 26 de Julio de 1957

GUIA DEL ESPECTADOR

COLISEO. — "El príncipe valiente" (1) e "Historias de la radio" (s. c.)

AVENIDA. — "El ojo de cristal" (2) y "Porque eres mía" (2).

CALATRAVAS. — "Corazón de león" (3) y "Música y lágrimas" (2).

CORDON. — "El último cuplé" (3R).

GRAN TEATRO. — "La justicia del Coyote" (s. c.) y "Coraza negra" (2).

POPULAR. — "El último cuplé" (3R) y "Sed de dominio (3).

REX. — "El último disparo" (3) y "Al diablo la celebridad" (2).

guía facultativa

A. MERINO ANDRES
PUERICULTOR. - ENFERMEDADES DE LA INFANCIA
Ex-interno y ex-asistente de la Casa de Salud Valdecilla y del Hospital Raymond Poincaré de París
Consulta: Clínica de San Juan de Dios, de 12 a 2. — Teléfono 28-92

F. URRACA
OCULISTA
LAIN CALVO, 17 - TELÉFONO 1311

JOSE ALONSO
MEDICINA INTERNA, CORAZON Y NUTRICION. — RAYOS X
Consulta de 12 a 2 y de 4 a 6
Espolón, 24. — Teléfono 1913

Federico Gascón
MEDICO DENTISTA
Santander 19, 3.º dcha. - Tel. 2432

E. Vigalondo Errasti
GARGANTA, NARIZ Y OIDOS
Vitoria, 16. — Teléfono, 5092

J. M. Francés Gil
MEDICINA INTERNA. RAYOS X
Consulta de 10 a 1 y de 3 a 5
Plaza de Vega, 36.-Teléfono 5446

José Muñoz Avila
RIÑON Y VIAS URINARIAS
A. Bonifaz 12, 1.º - Teléfono 1539

COLMAN CASASNOVAS
PARTOS - MATRIZ
CIRUGIA DE LA MUJER
Onda corta. - Electrocoagulación
Miranda 7, 2.º — Teléfono 1232
Consulta de 11 a 1.30 y de 4 a 7

JOSE CARAZO
PARTOS Y ENFERMEDADES DE LA MUJER
Del Hospital de Barrantes y Cruz Roja
Vitoria 31, 3.º — Teléfono 3591

Anuncios económicos

ARRIENDOS

ARRIENDO molino harina y piensos, fincas rústicas, huertas, 150 nogales enclavados terreno propio en 9 hectáreas. Tratar, Don Pedro. Veterinario de Villadiego.

ARRIENDO o compro piso con 10 habitaciones o dos puedan unirse. Informes esta Administración.

AUTOMÓVILES Y ACCESORIOS

AUTOMOVILISTAS: Matriculaciones. Transferencias, carnets conducir. Gestoría Sanz.

VENDESE furgoneta 8 HP. inmejorables condiciones, toda prueba. Informes esta Administración.

CONTINENTAL - AUTO, S. A. Repuestos G. M. C. - Chevrolet - Opel - Bedford y varios. Madrid, 1. Calvo Sotelo, 8. Teléfono 1814.

VENDO camión ruso motor gasoil, frenos aire, toda prueba. Razón «Unión Frutera Burgalesa».

OPORTUNIDAD. Se vende coche Ford 13 HP. Razón San Pedro y San Felices, 25.

VENDO coche Madsord descapotable, toda prueba, General Mola, 23. Taller Eléctrico.

VENDO coche Ford 17 HP., 7 plazas. Diego Lainez, 10. Teléf. 4568.

VENDO coche «Nas», 17 HP., seminuevo. Teléfono 5275.

VENDO carrocería camión. Tratar con Antonio Mariscal. Cañizar de los Ajos.

¡AUTOMOVILISTAS! Matriculación automóviles y motocicletas, transferencia carnets conductor. Gestoría Quintanilla.

COLOCACIONES

SE HALLA vacante la dula de ganado mayor en Palacios de Benaver. Para tratar con el Ayuntamiento.

SE NECESITA guarda para ganado mayor de recría de Estépar. Tratar con el presidente.

SE NECESITA muchacha con informes. Primo Rivera, 6, 3.º, habitación, 2.

SE NECESITA chica para limpieza, señora para lavar y fregar, buen sueldo. Plaza de Vega, 27, bajo.

PARA minas de hierro en Olmos de Atapuerca, Estación Quintanapalla, se precisan obreros.

NECESITO asistenta casa poca familia. San Juan, 55, 1.º.

SE NECESITAN aprendizas y tejedoras. Conde. Plaza Santa María, 4, 1.º.

PARA señora sola, de edad avanzada, con doncella particular, se necesita muchacha para cuerpo de casa. Buen sueldo. Inútil presentarse sin buenas referencias. Fábrica de Harinas. Mave.

DESEO tractorista entendido en faenas agrícolas. Informes esta Administración.

MUCHACHA formal necesitase. Casa poca familia. Buen sueldo. Lain Calvo, 6, 2.º izquierda.

NECESITO bordadoras labor para casa. Informes esta Administración.

ASISTENTA se necesita, 400 pesetas. Vitoria, 27, principal, izquierda.

OBRERAS y aprendizas se admiten. P.E.F.A.S.A. Carretera Madrid, 78 (interior).

SE NECESITA chico oficina de 16 a 17 años. Auto Ibérico.

SE NECESITAN aprendices 14-16 años. Industrias «Ferro». Quinta 15.

SE NECESITA chica. Informes Bar Mary. Sanz Pastor, 18.

PRECISANSE tejedoras guantes máquina, bien pagado. Informes esta Administración.

SE NECESITA chica o asistenta poca familia, casa pequeña. San Juan 19, 2.º, izquierda.

SE NECESITA asistenta. Miranda, 6, 2.º izquierda.

SE NECESITA muchacha y asistenta. Vadillos, 22. Bar.

NECESITO chica, señora sola, daré tres horas libres tardes. Madrid, 4, 2.º izquierda.

COMPRAS Y VENTAS

VENDESE coche niño, nuevo, barato. Informes Diego Lainez, 18, 1.º

VENDO fuelles de fragua y máquina de recalcar aros. Francisco Salinas, 22.

VENDO portones 2,20x2,90, en perfecto estado. Teléfono 5190.

VENDO coche niño muy barato. San Juan, 17, 4.º.

VENDO puerta de pino entretallado, 1,05 ancho por 2,35 alto, marco 18 ancho. Informes esta Administración.

SE VENDE bicicleta de niña en buen uso. Briviesca, 2. Farmacia-Droguería.

ENSEÑANZAS

MATEMATICAS, Latín, Ingreso, Bachillerato, Magisterio y Oposiciones. Academia Politécnica. Santocildes, 1

FINCAS

CONDE, por Plaza Calvo Sotelo, piso 7 habitaciones, espaciosas verdad, baño, despensa galerías soleadísimas, mínimos gastos, vendo pesetas 225.000. Plaza Santa María, 4.

VENDO bonito piso libre, cuatro amplias habitaciones, cocina grande, despensa, baño completo, inmejorable construcción, 120.000. Cantero. Concepción, 2.

PISOS, locales exentos contribución, facilidades pago, vendo. Almirante Bonifaz, 5, 3.º.

VENDO casa de planta y piso con patio, cuadras y otras dependencias. Informes esta Administración.

VENDO 800 metros de terreno, gallinero. Pisones, 105. Frente Fielato Cardeña.

CONDE. Vende pisos, solares, parcelas, casas, fincas extensas, cotos caza, montes pastos. Segura inversión, asuntos serios. Plaza Santa María, 4, 1.º.

COMPRO cualquier casa vieja, pagando rápidamente. Cantero. Concepción, 2.

VENDO muy céntrico local libre, propio taller de motos. Cantero. Concepción, 2.

GANADOS Y APEROS

TOMARIA a trillar partida importante o partidas. Ajuria, 110. Joaquín Lecumberri. Monreal (Navarra).

MOTORES para aventadoras. Central Agrícola. Frente Estación Autobuses.

VENDO vaca recién parida, producción 45 cuartillos. Antonino Toledano. Pedrosa del Príncipe.

TRILLADORAS «Zas» modelos 1957. Entrega inmediata. 15.000 y 36.000 pesetas. No pican grano. Distribuidores: Central Agrícola. Frente Estación Autobuses.

MOTOBOMBAS riego. Central Agrícola. Frente Estación Autobuses.

VENDO ternera. Emperador, 26. Teléfono 2677.

PROXIMA importación Tractores Diesel «Case». Americanos. Todas las potencias. Vidaurreta y Compañía. San Pablo, 20. Burgos.

HUÉSPEDES

ARRIENDO dos habitaciones, cocina independiente, temporada verano. Informes esta Administración.

MUEBLES

VENDO muebles por traslado. Merced, 14, 2.º

VENDO despacho económico. Informes esta Administración.

SE VENDE cama sofá con colchoncillo. Avellanos, 4, 1.º, izqda.

SE VENDEN dos camas turcas, una sofá. Razón: Barriada Militar. Bloque 19, 5. izqda.

VENDO dormitorio madera, matrimonio, de cama, dos mesillas y comodín. San Juan, 15, 2.º, derecha.

PÉRDIDAS

PERDIDA galgo color barcino, atiende por «Huracán». Llamar teléfono 2876. Señor Pedrosa.

PERDIDA rebeca algodón blanca, niña. Barrio Gimeno, Correos. Gratificaré. Barrio Gimeno, 8, habitación 9.

TRASPASOS

SE TRASPASA mercería Ursi, con taller punto. Plaza Vega.

SE TRASPASA local grande o varios pequeños en sitio muy céntrico. Razón de 3 a 5 en calle Vitoria, 1, 3.º.

TRASPASO amplio almacén mayorista de carbones. Informes, Apartado Correos 200.

TRASPASO gran local. San Pedro y San Felices, 20.

TRASPASO almacén de vinos. Teléfono 4662.

VARIOS

TAXI Renault 4-4, 2,25 kilómetro. Teléfono 2154

IMPRESOS comerciales, cartas timbradas, tarjetas de visita, invitaciones, prospectos de propaganda, etc. TALLERES GRAFICOS «Diario de Burgos». Calle Vitoria, 13. Tél. 2852.

LICENCIAS, pasaportes, certificados penales, últimas voluntades. Tramitación rápida. Gestoría Quintanilla.

Encuadernaciones, corrientes y de lujo, encárguelas en TALLERES GRAFICOS «Diario de Burgos». Calle Vitoria, núm. 13. Teléfono, 2852.

PISOS: Acuchillados, Barnizados. Encerados. Limpiezas «Pulidor». Lain Calvo, 7. Teléfono 86-99.

Nuestros teléfonos: 20-15 y 12-80

M.E.C.D. 2017

MISCELANEA MUNDIAL

Un bastón de mando español para el alcalde de San Francisco

SAN FRANCISCO.—(Servicio especial para DIARIO DE BURGOS).—El tradicional símbolo de jerarquía y popular autoridad que ostentan los alcaldes españoles, el bastón de mando, es adoptado con respeto y simpatía por los de ciudades lejanas.

En una región que, aunque extranjera, guarda viva la solera española de su origen, California, tierra sembrada de hispanos y nostálgicos recuerdos, es emocionante contemplar al alcalde de la más importante ciudad del Estado (San Francisco), Mayor George Christopher, recibiendo el bastón emblema de su autoridad que le ha sido ofrecido por una comunidad de simpatizantes españoles, los miembros del Club «El Buen Vecino» creado hace veinticinco años con el fin de estimular la buena amistad y relaciones de cultura entre los pueblos de habla española. Solamente la armoniosa música de nuestros idiomas es admitida en sus reuniones y actos y todo el que, hablando castellano llega a San Francisco, sabe que con su lenguaje lleva el pasaporte más amplio para encontrar amigos en el seno de sociedad tan entusiasta.

Se realizó la simpática idea bajo la iniciativa de D. Pedro Salvador, Cónsul de España en San Francisco hasta 1956, en que cesó para hacerse cargo de la Secretaría del Instituto Español de Cultura, y quien, siendo miembro de «El Buen Vecino», gestionó del Instituto la confección y obsequio del tradicional símbolo español, para su ofrecimiento al alcalde de San Francisco, a través del Club que más raigámbre española ostenta en la ciudad.

En el gran escaparate de la Central de la Compañía de Aviación T. W. A. que se prestó a transportar el lujoso bastón con puño de plata desde Madrid, fué objeto de simpática curiosidad hasta su entrega al alcalde, Mr. Christopher, en un solemne acto presidido por el actual jefe de la Oficina Española de Turismo en San Francisco, don Carlos S. Pachón y al que concurrieron además del presidente de «El Buen Vecino», Mr. Donald M. Haet y el representante de T.W.A. Mr. Larry Murphy, los cónsules de El Salvador, Honduras, Argentina, Haiti, Cuba, Panamá, Colombia, Chile, Venezuela y Méjico.

Seguros estamos de que Mr. Christopher, alcalde de San Francisco, se «siente» más alcalde al empuñar el castizo bastón español, símbolo de autoridad.

****

Concurso de poesías para noveles

El grupo literario "Arquero" convoca un concurso poético para autores noveles de acuerdo con las bases que siguen:

A.—Los originales deberán ser inéditos y la extensión de los mismos no superior a veinte versos. Cada autor podrá presentar cuantos originales desee, haciendo constar al pie de ellos su nombre y dirección.

B.—Los originales se remitirán en cuartillas mecanografiadas a dos espacios por una sola cara, a la dirección de "Arquero" (R. de Santa Monica, 23. Barcelona). El plazo de admisión finaliza el 15 de Agosto próximo.

C.—Los mejores originales serán publicados y los premios no podrán considerarse desiertos.

D.—Se concederán los siguientes premios: uno de 1.500 pesetas, dos de 500 pesetas y seis de 250 pesetas cada uno.

El esquimal, pueblo que no conoce la palabra guerra

Pese a lo cual su población se ha reducido a la mitad en menos de un siglo

Actualmente sobre ellos cruza la "Ruta Polar", lo que hace prever que aquellos territorios serían campos de terribles batallas en caso de una nueva guerra mundial

Por Louis NORMAND

EL único pueblo del Mundo que no conoce la guerra, los esquimales, está en peligro de desaparecer, minado por las enfermedades, y en franco periodo de decadencia racial. La gripe, la viruela negra y otras enfermedades epidémicas hallan campo abonado en el organismo de los esquimales que parece más vulnerable que el del resto de los hombres. A principios de siglo, la población esquimal del Mundo se calculaba en unas cien mil personas. Hoy han quedado reducidos a menos de la mitad.

UN IDIOMA UNICO

Sobre el inmenso territorio que va desde las costas de Canadá y Alaska a las riberas soviéticas del Artico, y desde las islas del mar de Behring hasta la península del Labrador, se extienden las tribus esquimales, que nunca guerrean entre sí. Hoy muchos de estos territorios podrían convertirse en cruentos campos de lucha, y sobre todo, su cielo; sería la ruta mortal de los proyectiles dirigidos, en caso de que estallara la guerra intercontinental.

Pese a estar tan separados unos de otros, a la dificultad de contacto entre tribu y tribu, el idioma esquimal es el mismo para todos ellos. Un idioma primitivo, en el que faltan gran número de palabras, entre ellas la palabra guerra, pero por otra parte, matiza y califica de un modo más exacto que ningún otro idioma del Mundo. Un esquimal jamás dirá "nieve" a secas, por ejemplo. Tiene una palabra que significa "nieve en el aire", otra para "nieve recién caída", otra para "nieve en el suelo", etc. La foca, el animal de que los esquimales viven, tampoco tienen una palabra genérica, sino muchas, que la dividen en tipos, actitudes, edad, etc.

La foca es para los esquimales un animal insustituible. De ella sacan pieles, alimentos, grasas, material para construir sus botes de pesca, etc.

UN PUEBLO SIN LADRONES

Las costumbres de los esquimales son bien extrañas. El matrimonio, por ejemplo, no tiene para ellos el carácter permanente y firme que entre los pueblos civilizados. Si un esquimal tiene que emprender un largo viaje, trasladar su domicilio a otra parte, y su mujer por una causa u otra no puede acompañarlo, como no es cuestión de marcharse sólo, cambia su esposa con la de un amigo, más dispuesta a viajar. Si el hombre se cree un buen cazador, capaz de alimentar a más de una esposa, puede permitirse el tener dos y en contados casos hasta tres.

Claro que estos casamientos no están ligados por ningún otro lazo que el de la costumbre que establece la obediencia femenina y la obligación masculina de alimentar la familia. Los esquimales no conocen el Estado, ni policía, ni jueces, que nada tendrían que hacer en un país en el que el robo, el hurto y la estafa son totalmente desconocidos. Cada esquimal es propietario de sus armas, su "kajaks", sus esquíes y la caza que obtenga. Cuando mata una foca está obligado a entregar un trozo de carne a su vecino.

Como en toda comunidad, también entre los esquimales existen deberes colectivos. Todos tienen que ayudar en la caza de ballenas o cachalotes, lo mismo que en la construcción de sus cabañas. El que se niega a ello es apartado de comunidad y despreciado por sus compañeros.

En esta primitiva sociedad ideal existen algunas manchas negras. Como el hecho de que los ancianos, hombres o mujeres, sean expulsados de la comunidad o asesinados cuando la edad o la enfermedad los convierte en una carga social.

EL CULTO A LOS MUERTOS

Las ideas religiosas de los esquimales son muy oscuras. Algunas tribus creen que un gigantesco cuervo, existente de siempre, hizo los hombres y los animales y plantó la tierra. Los esquimales de Asia creen en una especie de Arca de Noé, en forma de nuez. En la primavera primera del Mundo el "Gran Espíritu" adquirió la forma de una nuez, separó sus dosmitades y de allí salieron, focas, morsos, osos y todos los animales.

El culto a sus muertos es la nota más sobresaliente de las creencias esquimales. Los hombres no mueren sino que se van a tro mundo en el que se contia otro mundo en el que se contitos deben ser enterrados con sus armas de caza. Cuando los que están en él se sienten felices y juegan, aparece la aurora boreal. También tienen su infierno, "el país de los cabizbajos". Allí los malos cazadores y las mujeres abandonadas y poco habilidosas, se sientan eternamente con la cabeza caída sobre el pecho y atrapan de vez en cuando una que otra mariposa que pasa a su alcance y que constituye su único alimento.

En el mar, que suministra a los esquimales todo lo que precisan para su vida, está "la buena señora", la que no debe hacerse enfadar porque si se hace así, retiene en el fondo del mar los peces y focas que el esquimal necesita.

Estas son las principales creencias primitivas del esquimal, hoy en gran parte desterradas, pues gran número de estos hombres del Norte han sido ganados al cristianismo gracias a la abnegada fé de algunos misioneros. A doscientos kilómetros de Thule, la base aérea norteamericana, en Sioropaluk, se halla situada la iglesia más nórdica del Mundo. Una comunidad formada por cincuenta indígenas y un sacerdote danés.

DONDE NO EXISTE CRISIS DE VIVIENDA

Otra de las ventajas de ser esquimal es el no tener que preocuparse por la escasez de vivienda. Cuando se hace preciso, una familia esquimal se construye en pocas horas una "iglu", una cabaña de hielo que resiste durante todo el invierno y que puede convertirse en un "confortable" hogar. Con cuchillos y sierras, hechas de hueso de ballena o reno, los esquimales cortan bloques rectangulares de hielo, que colocan circularmente construyendo sus "iglus" que el cine ha hecho tan populares. En las paredes, por la parte interior, se construyen bancos de hielo, que cubiertos con pieles de oso o reno, sirven de asiento y lecho.

Punto central de cada "iglu", es la lámpara u hornillo de grasa que colocado en el centro calienta y alumbra la casa sirviendo al mismo tiempo de hogar para cocer la comida.

No todos los esquimales viven en "iglus", como hay quien erróneamente cree. Donde hay bosque se construyen cabañas de madera. También se construyen a veces cabañas de piedra y en el verano son muy numerosos los que viven en tiendas de campaña hechas con pieles de foca o reno. Esta es una de las principales características del pueblo esquimal: su capacidad para adaptarse a las más especiales condiciones de vida. Resulta extraño pues, que un pueblo tan maleable vaya en tan franca decadencia que hasta hay quien cree que puede desaparecer.

Las naciones en cuyos territorios nórdicos residen esquimales, como los Estados Unidos y el Canadá, tratan de influir en la miserable vida de éstos, enseñándoles nuevos métodos de caza y pesca. Hace algunos decenios se llevaron a Alasca unos doscientos renos siberianos que actualmente se han multiplicado hasta llegar a casi medio millón, gran parte de los cuales son propiedad de los esquimales.

Muchas compañías pesqueras se han establecido en aquellas zonas y compran la pesca de los esquimales con los que éstos se van habituando al dinero y llegan a poseer algunos objetos de la civilización. A Groenlandia se ha llevado ganado lanar y vacuno y se intenta transformar a los esquimales en un pueblo de pastores y pescadores. Pese a todo, la mayoría de los esquimales prefieren continuar su vida primitiva de cazadores de focas y peces.

Quizás donde más se haya hecho en pro de ese pueblo haya sido allí, en Groenlandia. Los misioneros y la ayuda estatal han hecho posible que los esquimales aprendar a leer y escribir, naturalmente no en su idioma que carece de alfabeto, sino en danés. Algunos esquimales inteligentes pueden ir a estudiar a países civilizados y, al regreso a su país nativo son empleados como maestros de sus menos capacitados paisanos. Allí se ha logrado evitar la cruel costumbre de deshacerse de los ancianos y hasta existen hospitales y asilos para los inválidos.

Los rusos, por su parte, han establecido "kolchoses" de caza para acostumbrar a sus súbditos esquimales a la vida comunista y al mismo tiempo aprovecharse del gran valor de las riquísimas pieles de que los esquimales son tan magníficos cazadores.

(Una exclusiva de la Agencia MIROSPA para DIARIO DE BURGOS. — Prohibida su reproducción).

****

VIDA RELIGIOSA

SANTORAL

SANTOS DE HOY

Ss. Ana, madre de la Virgen María, Teódulo, Jacinto, mrs., Simeón, mj.

SANTOS DE MAÑANA:

Ss. Pantaleón, Sergio, Mauro, Jorge, Félix, Aurelio, Julia, mrs., Dionisio, Juan, Constantino, Celestino I, p.

Misa, con rito simple y color blanco, de la Virgen en el Sábado, segunda oración Et famulos.

CULTOS

SAN LESMES: Novena en honor de Santo Domingo de Guzmán. Dará comienzo hoy viernes por la tarde a las ocho, con exposición.

ASILO DE HERMANITAS: Novena a Santa Marta, Virgen. Por la tarde, todos los días, a las seis, exposición, rosario, novena y cánticos.

SAN LORENZO.—Hermandad de Santa Marta.

Solemne triduo a Santa Marta, en los días 26, 27 y 28 de los corrientes. Por la tarde, a las ocho, con exposición y sermón por el R. P. Luis Antonio de San José.

MM. CARMELITAS: Solemne Jubileo de las Cuarenta Horas.

Hoy, festividad de Santa Ana, titular de la Comunidad. Por la mañana, a las diez y media, misa solemne. Predicará el reverendo Padre Teódulo de la Sagrada Familia, O. C. D.

Por la tarde, a las siete, rezo de la estación, santo rosario, motetes y sermón por el R. P. Emeterio de Jesús María, C. D. después del cual se celebrará la procesión por la campa como de costumbre, terminando con la reserva al Santísimo, canto de la Salve popular y adoración de la reliquia de la Santa.

La parte musical de este día está a cargo del Colegio Teológico del Carmen.

****

Acción Católica

Retiro Espiritual

El lunes, día 29, a las siete de la tarde, en la Santa Iglesia Catedral Basílica Metropolitana (capilla del Santísimo Cristo), tendrá lugar el retiro mensual dirigido por don Fermín Sáez de Benito, párroco de San Lesmes.

Este Consejo invita a todas las señoras y ruega la asistencia a sus asociadas.

Estancia de la familia Skelton en Barcelona

El diestro Antonio Bienvenida brindó un toro al hijo del popular actor

Barcelona.—Red Skelton y su esposa e hijos realizaron esta mañana una visita a la ciudad. Por la tarde asistió a la corrida de toros y mañana por la tarde abandonará Barcelona rumbo a París.

Los periodistas han conversado brevemente este mediodía con el pequeño Richard.

—¿Cómo viste al Papa?, le fué preguntado.

—Creo que tenía los dientes enfermos. Tras una pausa, agrego. Es la cosa que más me acerco a Dios.

—¿Tú que quieres ser?

—No sé. Veo soldados y quisiera ser soldado. Veo marinos y quisiera ser marino. Me gustan los trenes y los barcos, de vez en cuando hago maquetas de aviones en miniatura. También sé nadar, incluso por debajo del agua.

—¿Cuál es la ciudad que más te ha gustado?

—Copenhague.

—¿Qué idea tienes de España?

—Que es una nación muy bonita.

—Que le pediste a S. S. el Papa.

—Que me ponga bueno. No supe decirle más, pues me sentía muy emocionado.

Luego ha confirmado que mañana por la tarde salen para París. De allí irán a Londres, Irlanda, y los países escandinavos. Luego retornarán a Los Angeles donde residen. Más adelante quizá proyecta un viaje por el Lejano Oriente.—Cifra.

ANTONIO BIENVENIDA BRINDO AL HIJO DE RED SKELTON

Barcelona.—En la corrida de toros celebrada en la Monumental asistió el actor cinematográfico Red Skelton, con su hijo, el pequeño Richard que, como se sabe, está afectado de leucemia incurable, y con el que está dando un viaje por el Mundo, su esposa y la hija.

El diestro Antonio Bienvenida brindó al pequeño Richard su primer toro en cuyo momento el público dedicó una gran ovación al niño, que vestía traje azul de americana y correspondió al saludo del público agitando la mano al aire, puesto en pie y aplaudiendo a su vez al torero.

Finalizada la lidia de este primer toro, Richard Skelton devolvió la montera al diestro, por su propia mano, aplaudiéndole y de nuevo se repitieron los aplausos afectuosos de toda la plaza. El padre del pequeño daba muestras de gran emoción, hasta el punto de derramar lágrimas, al ver la simpatía con que el público barcelonés acogía a su pequeño, cuya desgracia ha conmovido al mundo entero.

Con respecto a sus planes inmediatos, Red Skelton, que atendió amablemente a los informadores, dijo que permanecerán en el hotel de Barcelona hasta mañana por la mañana, a las siete, en que emprenderán viaje a París, ya que su propósito no es, aunque se había rumoreado, dirigirse a Alicante.—Cifra.

UN MEDICO DANES ESTIMA QUE LA ENFERMEDAD DEL HIJO DE SKELTON ES CURABLE

Copenhague.—Un médico especialista danés Dr. B. Boerge Christiensen, ha manifestado que siente mucho que el actor norteamericano Red Skelton y su familia abandonen su proyectada jira por Europa y hayan regresado a Estados Unidos desde Roma, porque, en su opinión, el caso del hijo del conocido cómico no debía ser abandonado como incurable. Este doctor observó la salud del muchacho en Copenhague.—Efe.

Bendición y entrega de las viviendas para funcionarios municipales

A las doce del mediodía de ayer en acto íntimo, tuvo lugar la bendición y entrega de las veinte viviendas construídas para funcionarios municipales, al comienzo del paseo de "Los Vadillos", encima del actual parque de bomberos.

El acto estuvo presidido por el alcalde señor Jaquotot, asistiendo también los concejales señores Villalaín, De Mateo, Fernández Sanz, Amigo y Arroyo Arroyo. También se encontraban presentes el arquitecto municipal y técnicos encargados de la ejecución de la obra, así como los beneficiarios.

Ofició en la bendición el párroco de San Gil, don Onofre Saiz Calzada, quien luego pronunció unas palabras, destacando la importancia del hogar en la vida cristiana.

Seguidamente el alcalde y concejales procedieron a entregar las llaves correspondientes a cada uno de los beneficiarios de las respectivas viviendas.

****

Detención de dos individuos que se dedicaban en Madrid a perpetrar chantajes y atracos

Algunos directivos del Granada y un periodista, heridos en accidente de automóvil

Madrid. — Diversos departamentos policiales de Madrid permanecían alerta ante la certeza de que dos sujetos que parecían conservar una doble personalidad, se dedicaban a perpetrar diversos tipos de asalto, eligiendo entre sus víctimas a cuantos paseaban o permanecían acompañados en la carretera de Castilla, especialmente en el tramo comprendido entre los kilómetros tres y cinco.

Como la mayoría de los perjudicados no se hallaban sólos en los momentos de ser sorprendidos por los atracadores, con demasiada frecuencia se avenían a pagar las cantidades por ellos solicitadas, y luego no se atrevían a denunciar el hecho. No obstante, hubo algunas denuncias, más o menos esporádicas, que sirvieron para hilvanar una pista.

Se tenía la certeza de que la pareja de malhechores pasaba de día por personas respetables y por la noche, amparándose en las sombras, se dedicaban a la delincuencia, que si unas veces tomaba los matices de vulgares chantajes, otras, en cambio, constituían un atraco en regla, ya que no dudaban en desenfundar sus pistolas cuando las víctimas no se avenían a las condiciones.

En diversas ocasiones se organizaron batidas a cargo de fuerzas de la Policía Armada, por la carretera de Castilla. Se redobló la vigilancia, pero los asaltos continuaban. No había la menor duda de que se trataba de personas que podían ampararse en unas apariencias no sólo inofensivas, sino a salvo de toda sospecha. Y en este sentido se intensificaron las investigaciones.

Gran número de posibles sospechosos eran examinados por algunas de las personas perjudicadas. Aunque esto no arrojó resultado alguno al principio, después dió la clave de la detención al lograr desenmascarar a los dos individuos en cuestión.

Como se sospechaba, eran dos individuos que abusaban de la confianza que inspiraba su personalidad para llevar a cabo los atracos.

Los asaltantes, que confesaron llevar cerca de tres años operando de esta manera, resultaron ser dos individuos que sus nombres corresponden a las iniciales D. B. C. y P. B. C. quienes pese a la identidad de dichas iniciales de sus apellidos no tienen entre sí ningún parentesco.

Muchos días llegaron a conseguir con sus amenazas unos ingresos superiores a las mil pesetas cada uno. Teniendo en cuenta que operaban varias noches a la semana y que no se limitaban en ellas a un sólo atraco, se comprende fácilmente que el volumen total obtenido a lo largo de estos tres años sea una cantidad elevadísima.

Convictos y confesos han sido puestos a disposición, para ser juzgados, de la autoridad correspondiente.—Cifra.

ACCIDENTE DE AUTOMOVIL

Sevilla. — En las inmediaciones de Alcalá de Guadaira y cuando se dirigían a la capital para tomar parte en el pleno de la Federación Andaluza de Fútbol, resultaron heridos en accidente de automóvil el presidente accidental del Granada, don Luis Rivas Gálvez; el secretario del club, don Fernando Bex y el redactor deportivo del diario «Ideal», señor Burgos. El primero sufre magullamiento y heridas leves en las piernas, pecho y otras partes del cuerpo; el secretario, fractura de varias costillas y el periodista magullamiento general y pérdida de varias piezas dentales. El señor Bex quedó internado en una clínica.

Se produjo el accidente cuando el vehículo en que viajaban trató de ceder la derecha a un camión, al tiempo que por el lado contrario se cruzaba otro. El vehículo de los directivos granadinos dió dos vueltas de campana y sufrió grandes desperfectos. — Cifra.

MAS HERIDOS EN ACCIDENTE DE AUTOMOVIL

Tarifa.—El automóvil matrícula C. E. 2624, que desde Córdoba se dirigía a Algeciras, para embarcar con dirección a Ceuta, al llegar al puente de Rozalejo, a diez kilómetros de Tarifa, por avería en la dirección al tomar una curva, se estrelló sobre el pretil del puente. Sufrieron heridas graves, Francisco Montserrat Durán y Vicente Montserrat Ojeada; de pronóstico reservado, Carmela Montserrat Durán y leves Francisco González Montserrat. Los heridos fueron trasladados al hospital de Tarifa.—Cifra.

PERECE AHOGADO EN UNA PISCINA

Alcázar de San Juan.—Esta tarde, cuando se bañaba en una piscina particular, a consecuencia de una congestión, pereció ahogado el joven Juan de Mata Romero, de dieciocho años, hijo de un guardia municipal.—Cifra.

Muerte de un emisario del Sultán de Mascate cuando iba a entablar negociaciones para un alto el fuego

No hay diferencias entre Inglaterra y Estados Unidos en el problema de Omán

El Cairo.—La Oficina del Sultanato de Omán en la capital egipcia ha manifestado que un emisario del Sultán de Mascate ha resultado muerto cuando se dirigía a entablar negociaciones con los rebeldes para un alto el fuego. El emisario del Sultán resultó muerto y su acompañante británico herido al estallar una mina bajo el coche que conducían.—Efe.

BOMBARDEO

Charjah (Trucial, Omán). — Reactores de las Reales Fuerzas Aéreas han bombardeado un fuerte rebelde situado en la ciudad de Nizau, foco central del territoio dominado por los rebeldes. El fuerte de Nizua se encontraba desocupado cuando cayeron las bombas de los aviones ingleses debido a que anteriormente otro avión había arrojado octavillas advirtiendo que el fortín iba a ser bombardeado.—Efe.

ENTREVISTA

Washington. — El embajador británico, sir Harold Eaccia, ha celebrado hoy una entrevista con el secretario de Estado John Foster Dulles, acerca de la situación en el Sultanato de Mascate y Omán y sobre otras cuestiones.

NO HAY DIFERENCIAS

Washington. — Según un alto funcionario del Departamento de Estado no existen diferencias al respecto entre los Gobiernos inglés y norteamericano respecto al problema de Omán.—Efe.

REBELDES MUERTOS EN ARGEL

Argel. — En un combate entablado cerca de la frontera argelino-marroquí, entre una banda de rebaldes y tropas de la Legión extranjera, ésta mató a 101 rebeldes, hizo 12 prisioneros y capturó gran cantidad de armas y municiones, informan las autoridades francesas.

PODERES ABSOLUTOS

París.— El Senado francés ha aprobado por unanimidad la concesión al primer ministro de poderes absolutos de policía en la metrópoli para poner fin al terrorismo norteafricano. La Asamblea nacional votó ya el pasado viernes la concesión de poderes especiales.—Efe.

Teatros madrileños

Estreno de "Americana para caballero" y reposición de «Tres sombreros de copa»

Los festivales de Terol, en el Retiro, podrán presenciarse desde los automóviles

Madrid.— (Servicio de "Argos" especial para DIARIO DE BURGOS. Prohibida la reproducción.)

Las notas más salientes de la actualidad teatral, que tan vigorosamente se defiende del marasmo veraniego, ha sido un estreno en el Calderón y una importante reposición en la Comedia, aparte de renovaciones en los programas de variedades, como la incorporación de Marifé de Triana al de Price, del Trío Calaveras al del Madrid y los nuevos números del Albéniz, donde continúa Lilián de Celis.

La revista estrenada en el Calderón lleva por título "Americana para caballero", libro con gracia y algunos rasgos de originalidad de Miguel Martín, y partitura jugosa y alegre de Montorio y Bernalt. Con esta obra, han conseguido un buen éxito de público, que ríe y aplaude con agrado, los componentes de una nueva agrupación en la que forman Esther Zulema, Anita Luna y María de los Angeles Capella, la característica María Cuevas, los actores cómicos Alares, Fernández y Avila y la atracción "The Buxtons".

Casi como estreno, pues anteriormente se había dado en sesión de cámara y en un pequeño teatro, y además ha sido convenientemente modificada en lo accesorio, puede considerarse la representación de "Tres sombreros de copa", la deliciosa comedia de Miguel Mihura, exponente significativo del quehacer teatral de este inteligente e ingenioso autor y una de las más logradas por su profunda humanidad y sentido poético.

Es de elogiar a la compañía que encabezan Maritza Caballero y Anastasio Alemán por haber elegido para su presentación en la Comedia una obra de tal categoría (premio nacional de Teatro), con toda la responsabilidad que esto entraña, y que en parte han logrado superar con entusiasmo y buen deseo, mereciendo muchos aplausos de los espectadores.

Los festivales al aire libre adquieren mayor esplendor y extensión de año en año. Cuando tan excelentes espectáculos se celebran en provincias en grandiosos espacios sin techo, como ese de Vigo, capaz para 20.000 espectadores, Madrid no podía privar a los que pasan aquí su veraneo de unas veladas escénicas entre las frondas de sus jardines.

El año pasado tuvieron lugar ante los muros del Palacio Real, en los jardines de Sabatini. En el presente, tienen por escenario la Chopera del Retiro. Pedro Terol, con su compañía Lírica, llevará a cabo estos festivales a base del repertorio clásico, empezando por "Luisa Fernanda". Lo más original es que, por primera vez en España, podrán presenciarse las representaciones desde los propios automóviles. Al lado del escenario podrán colocarse cincuenta coches con sus ocupantes, sin que resten visibilidad a las localidades de sillas y tribunas.

"No hay crisis de teatro. El teatro en España marcha muy bien", ha afirmado en unas recientes manifestaciones el presidente de la Sociedad General de Autores, don Luis Fernández Ardavín. En prueba de su afirmación cita el hecho de que el día 18 de Julio, cuando Madrid estaba medio vacío, se hicieron excelentes recaudaciones, de 30.000, de 37.000, de 31.000 pesetas... Esto, en verano, no se había conseguido nunca aquí. Se han abierto tres nuevos teatros y en Septiembre se inaugurará otro más.

En provincias, es cosa distinta. En provincias se han perdido locales para el teatro que durante largas temporadas daban cine y que, cuando iba por allí una compañía, daban representaciones. Ahora no puede hacerse esto; porque tienen pantallas panorámicas y de cinemascope, que no pueden moverlas. Por ello han salido ganando los teatros de Madrid, que se llenan de provincianos, haciendo que alcancen gran número de representaciones.

En efecto, es exacta esta observación del ilustre autor, pero el desplazamiento, aunque se haya intensificado con el cinemascope, es anterior a estas grandes pantallas fijas, así las dificultades de encontrar escenarios en provincias, según hemos venido lamentándolo en estas crónicas desde hace varios años.

D. FRESNO RICO

****

Los cadetes extranjeros prosiguen su estancia en nuestra ciudad

Los cadetes de la Civil Air Patrol, de Estados Unidos, y de la Aviación civil de Francia que se encuentran en Burgos, con fraternizando con los Caballeros alumnos de la Milicia Aérea Universitaria, asistieron ayer a la novillada de la Prensa, invitados por el alcalde que les ofreció su palco.

Por la noche asistieron en la Ciudad Deportiva a la verbena organizada por el Arma de Caballería con motivo de la festividad de su Patrón.

Según tenemos anunciado, hoy viernes, piensan los cadetes trasladarse a la Cartuja de Miraflores y al monasterio de Las Huelgas, siendo el último día de su estancia en Burgos ya que tienen el propósito de marchar a Barcelona y otras poblaciones españolas.

****

España y el Mundo

(Viene de primera página)

te Abárzuza con una cena a bordo del barco, el martes pasado.

En los círculos navales oficiales se indica que esta inesperada invitación del subsecretario norteamericano de la Armada obligará a modificar el programa previsto para las visitas del almirante Abárzuza a las bases navales de Estados Unidos, señaladas para dicho día. También se indica que la invitación viene a demostrar la simpatía despertada por el ministro español en su visita a este país, que subraya las excelentes relaciones mantenidas entre las Armadas de España y de los Estados Unidos.

EN NEWPORT

Newport (Rode Island). — El ministro español de Marina ha llegado para realizar una visita a esta importante base naval, procedente de Washington.

El ministro y sus acompañantes fueron recibidos por el contralmirante T. H. Fobbins, presidente de la Academia de Guerra Naval y el contralmirante H. Crommeling, comandante en jefe de la base. En el momento de hacer su entrada en el edificio de la Academia, una salva de diez y nueve cañonazos resonó en el espacio para saludar la llegada del ministro español, al mismo tiempo que era izada la bandera española en el más alto mástil de la Academia. El Almirante Abárzuza pronunció unas palabras en la que expresó su reconocimiento por la acogida que le había sido dispensada, al mismo tiempo que puso de relieve la gran impresión que le había causado Norteamérica.—Efe.

DOS DESTRUCTORES PARA ESPAÑA

San Diego. (California). — Los destructores españoles «Lepanto» y «Almirante Ferrándiz», han zarpado de este puerto rumbo a la costa oriental de los Estados Unidos, en su viaje hacia España.

Estos barcos fueron entregados al Gobierno español por Norteamérica en el pasado mes de Mayo. Desde entonces sus tripulaciones han venido realizando prácticas.

****

Muere a los 105 años el monje budista más anciano del Japón

Tokio.—Ha muerto el monje budista más anciano del Japón a la edad de 105 años: Shinayu Yoshihara. Era el jefe de los monjes del templo de Zen Koyi, en la ciudad de Kofú, cerca de la capital nipona.—Efe.

El tradicional mercado de Santiago

Precios elevados en la cotización de los ajos

La feria de ganados estuvo desanimada

En el exterior del Mercado de Abastos de la zona Norte se celebró ayer la tradicional feria de los ajos, de Santiago, con extraordinaria concurrencia de vendedores. Los precios de los ajos experimentaron un notable aumento con relación al último mercado, vendiéndose los productos de esta forma:

Ajos.—Ristra de treinta cabezas, de 11 a 15 pesetas; ristra de sesenta cabezas, de 23 a 30 pesetas; cebollas de la huerta burgalesa, de dos a cuatro pesetas el atado de cuatro y de Belorado, de 1.50 a 3, el atado de tres; plantones de berza, a cinco pesetas el medio centenar; de cebollinos, a ocho pesetas el atado y de puerro a cinco pesetas.

Aperos para la labranza.—Bieldos, a treinta y veinte pesetas, según tamaños; rastrillos, de quince a dieciocho pesetas; horcas, de cinco púas, a veintidós pesetas; las de dos púas, a dieciocho; varas, a tres pesetas; mangos de purridería, a quince; escobas de berezo, a seis; palas a cuarenta pesetas, las de dos piezas y a ochenta las de una; ramales, de seis a diez pesetas; sogas de acarreo, de diecisiete a treinta y cinco, según tamaño; hoces, a doce pesetas; zoquetas, a tres cincuenta; piedras de afilar, para guadañas, a dos cincuenta; redes, a noventa pesetas; bozales de alambre, a diez; sombreros de paja, a diez.

Frutas y hortalizas. — Melocotones, desde cinco treinta a ocho pesetas kilo; ciruelas claudias, a seis; peras, desde tres a siete pesetas; plátanos, a nueve; tomates, de cuatro a cuatro ochenta; limones, de catorce a dieciocho pesetas; peras grandes, "Duquesa", a siete; pimientos de freír, a siete; melones a cinco; sandías, a tres cincuenta; cerezas, de cinco a seis cincuenta; guisantes, a seis; patatas, de seis a seis cincuenta; lechugas, de una cincuenta a dos pesetas unidad; pepinos, de dos a tres cincuenta; calabacines, a seis pesetas kilo; acelgas, a cuatro cincuenta; remolacha, a una setenta y cinco; zanahorias, a una veinticinco; pimientos, a ocho; repollos, a dos y berengenas a seis.

Alfarería.—Barrilas blancas, de Arrabal de Portillo (Valladolid), de ocho a quince pesetas, según tamaños; barrilas encarnadas, de dos a diez pesetas; cántaros, de diez a quince pesetas; tiestos, de una a diez pesetas; huchas, de una a cinco pesetas; barreñones, de cinco a veinticinco pesetas; ollas, a quince pesetas; pucheros, desde una cincuenta a siete pesetas; jarros de vino, de tres a siete pesetas; cazuelas de guisar, de dos a diez; platos de pesca, de cinco a siete pesetas; cacharros de juguete, de sesenta céntimos a una peseta; cazuelas de asar, de cinco a doce pesetas; botellas para agua caliente, de cinco a ocho pesetas.

DESANIMACION EN LA FERIA DE GANADOS

Pese a las excelencias de un tiempo caluroso, la feria de ganados en el mercado de San Amaro se vió muy desanimada, especialmente por lo que atañe a la entrada de reses tanto de trabajo como de abasto.

Los servicios muncipales de Arbitrios registraron 678 cabezas de porcino; 433 de vacuno; 374 de caballar y 1.249 de lanar. Los precios del ganado equino dentro de su sostenimiento, acusaron tendencia alcista. Los machos de dos años se cotizaron entre ocho y diez mil pesetas y los viejos cinco a seis mil; Yeguas corrientes, de nueve a dieciocho años, de dos mil quinientas a cuatro mil pesetas; yeguas con señal en boca —inferiores a siete años— desde cinco a nueve mil pesetas, algunas con rastra y otras sin ella.

Por los caballos de desecho, se pidieron entre tres y cinco mil pesetas y de clase, hasta siete mil pesetas; potros de tres a seis años, entre cinco y nueve mil pesetas.

Los precios del cordero se cotizaron entre diecisiete cincuenta a dieciocho pesetas kilo, en vivo.

Por un magnífico carnero semental, raza churra, de unos setenta y cinco kilos, un comprador dió dos mil cuatrocientas pesetas. El dueño de la res era vecino de Quintanadueñas, Máximo Pérez.

Al final de la jornada se habían formalizado 55 contratos. Sin embargo las operaciones alcanzaron una cifra mayor ya que muchos ganaderos suelen cerrarlas amigablemente.

El mercado de maderas estuvo bastante animado.

Industriales Comerciantes

Anunciándose en DIARIO DE BURGOS conseguirán una propaganda eficaz.

DEPENDIENTAS

conociendo ramo objetos regalo, se precisan. Reserva absoluta para las ya colocadas. Presentarse de 12 a 2 en Publicidad "Avance". Carnicerías, 2, 3.° — Burgos.

****

Se regula la campaña arrocera para 1957-58

Diversos nombramientos de alto personal en el Ministerio de Hacienda

Madrid.— Una Orden del Ministerio de Agricultura regula la campaña arrocera 1957-58. Según la disposición, el mercado del arroz seguirá sujeto a las limitaciones establecidas en la Orden del Ministerio de Agricultura de 27 de Abril de 1955, considerándose como clandestina su producción en tierras que no estén legalmente autorizadas para este cultivo. En la campaña arrocera 1957-58, el arroz cáscara quedará en su totalidad a la libre disposición del agricultor, con excepción del que se coseche en tierras que no estén debidamente autorizadas para esta producción. Los arroces de producción clandestina se entregarán por el agricultor o cosechero al Servicio Nacional del Trigo, y a disposición de la Comisaría General de Abastecimientos y Transportes.

El Servicio Nacional del Trigo, bien directamente o a través de la Federación sindical de agricultores arroceros de España, comprará al agricultor el arroz cáscara que le ofrezca a los siguientes precios: arroz originario y similares, a 380 pesetas los 100 kilos; arroz tipo "bombón" y "rassa 77" a 430 pesetas los 100 kilos y tipo "bomba" y "arborio", a 480 pesetas los 100 kilos; el arroz cáscara que el Servicio Nacional del Trigo recoja procedente de cultivos clandestinos los pagará al agricultor al precio único de 2,50 pesetas por kilo, cualquiera que sea su variedad mercancía seca, sana y limpia, puesta en almacén de compra del servicio.—Cifra.

DIVERSOS NOMBRAMIENTOS EN EL MINISTERIO DE HACIENDA

Madrid.— Mañana publicará el "Boletín Oficial del Estado" varios decretos del Ministerio de Hacienda, por los que se nombran: subdirector general primero de los Servicios de la Deuda Pública, en la Dirección General del Tesoro, Deuda y Clases Pasivas, a don Jaime Alfonsín Castrellos; subdirector general del Tesoro en la misma Dirección General, a don Angel Sánchez Toscano Esteban; subdirector de Servicios en la Dirección General de impuestos sobre la renta, a don Octavio Pintos Lois, que cesa como delegado de Hacienda de la provincia de Oviedo; subdirector general de Clases Pasivas, don Luis Reymundo García Plaza; vicesecretario general técnico del Ministerio de Hacienda, a don Antonio Barrera de Irimo y administrador de la Caja General de depósito de la Dirección General del Tesoro, Deuda y Clases pasivas, a don Félix Lobo Chicote.—Cifra.

****

En torno al tabaco y al cáncer de pulmón

Mientras un médico declara que los informes sobre el peligro de fumar al respecto tienen muy escaso valor, un químico dice haber descubierto el agente maligno y el medio de eliminarlo

Washington.—La Rand Development Corporation, de Cleveland (Ohio), dice haber descubierto en los cigarrillos un agente productor del cáncer y también una forma de eliminarlo.

Al mismo tiempo, el profesor Harry S. N. Greene, jefe del Departamento de Patología de la Escuela de Medicina de Gales ha afirmado tienen muy escaso valor los diversos informes médicos que indican relación entre el fumar y el cáncer de pulmón, porque tales informes están basados en estadísticas que por sí no establecen relación de causa a efecto. Por ejemplo dice Greene, el empleo exclusivo de las estadísticas nos llevaría a la conclusión de que ya que los calvos suelen ocupar las localidades delanteras en los espectáculos de «varietés», la observación frecuente y a corta distancia de las artistas del conjunto determina la caída del pelo. El profesor Greene declara que en Yale se han hecho sobre animales experimentos con tabaco en diversas formas y que no se produjo cáncer en ningún caso.

El químico de la Rand Development Corporation, doctor Cardon, manifiesta el descubrimiento por ella de que el «3,4 benzipireno» «conocido agente productor del cáncer», se encuentra en los alquitranes resultantes de la condensación del humo en los cigarrillos así como en el papel de fumar y en los cigarros. Añade que la cantidad de «3,4 benzipireno» es mayor en el humo de cigarrillo que en el tabaco y que el tratamiento de los cigarrillos por sulfamato amónico lo elimina total o casi totalmente: en un 95 por 100 o más en el papel y en un 80 por 100 en el tabaco.

El profesor Greene y el doctor Cardon hacen los anteriores asertos en sendos informes destinados a la subcomisión de la Cámara de Representantes, que se están investigando sobre la utilidad del filtro en los cigarrillos.—Efe.

****

La poliomielitis y la vacunación

Ginebra.—La vacuna contra la poliomielitis es de poca eficacia una vez se ha declarado una epidemia pero debe aplicarse a la población del área contaminada para limitar la extensión de la epidemia, ha declarado un comité de expertos en la materia.

El comité ha declarado que tiene muchas esperanzas en la nueva vacuna que se prepara con virus vivo, mucho más "prometedora" que la vacuna Salk preparada a base de virus muerto, pero aún se han de esperar los resultados de las experiencias clínicas de la nueva vacuna.—Efe.

M.E.C.D. 2017

LOS DEPORTES en Diario de Burgos

Irureta y Zabaleta nuevos jugadores del Burgos

Massobrio también preparará al Juventud teniendo como auxiliar a Casiano

A mediodía de ayer se celebró en Zatorre un partido de entrenamiento, en el que un combinado formado por el Burgos se enfrentó al equipo del "Deportivo San Pedro".

El objetivo principal que se perseguía con este encuentro era observar a diversos jugadores que tenían en observación. En estas pruebas destacaron Irureta y Zabaleta, ambos militares. Por la noche se llegó a un acuerdo con los mismos, suscribiéndose el correspondiente contrato.

Irureta actúa de interior y pertenece al Elgoibar, en cuyo equipo ha realizado una brillante campaña durante la temporada recién concluída. Zabaleta procede del Beasain y actúa, indistintamente, como interior y extremo.

MASSOBRIO TAMBIEN PREPARARA AL JUVENTUD

Una vez superadas las dificultades que en el orden interno se le había planteado al Deportivo Juventud, derivadas en parte, por su pésima situación económica, ayer se verificó una interesante reunión que seguirá el próximo domingo a las doce.

En esta primera reunión de la temporada, se trató en primer lugar de la reorganización de la directiva que quedará constituída en tres comisiones: una de gobierno, otra deportiva y una tercera económica, más una subcomisión dependiente de la deportiva relativa a material, campo, personal, etc. La constitución de ellas se llevará también a efecto el domingo.

Otro de los asuntos planteados fue la de entrenador por la actual temporada y a este respecto, previa conversación con los interesados y estudiados por diversos aspectos que ello pudiera motivar, se acordó por así estimarlo más conveniente para los intereses del Juventud, nombrar a Massobrio, para que se encargue de la preparación física del equipo, teniendo como auxiliar al jugador Casiano, quien a su vez desempeñará el papel de director técnico en los partidos, siendo éste igualmente el que designe la composición del equipo y todo lo relacionado con los partidos.

También se acordó realizar gestiones con diversos jugadores locales a fin de lograr su ingreso en las filas del Juventur y de la renovación de licencias por parte de los jugadores de la temporada anterior que previo informe técnico interesan para la actual, labor que se llevará a cabo estos días.

Celebramos muy de veras que se hayan solucionado las cosas y que el Juventud vuelva por sus fueros a ocupar el puesto que como equipo de III División le corresponde.

Copa Federación

Se jugaron, ayer por la mañana, los dos partidos anunciados, correspondientes a la primera fase eliminatoria.

SESA, 3; D. SAN JUAN, 1

En la Milanera y arbitrando Solla, se jugó este partido, que fué de iniciativa del equipo «sedero». El primer tiempo finalizó 2-1, aumentando el SESA su victoria con otro gol en la segunda parte.

RAYO, 4; E. Y DESCANSO, 1

Se jugó este encuentro en la Ciudad Deportiva. Los jóvenes jugadores del equipo de la Residencia Provincial realizaron buen partido, superando totalmente a sus contrarios. La primera parte finalizó 2-1. Arbitró Abad.

Hoy comenzará el pleno federativo de fútbol

La selección española jugará diez partidos en el curso de la próxima temporada

Madrid.—En el salón de actos de la Federación Española de Fútbol comenzará el pleno de la Federación Española convocado de acuerdo con el artículo 20 de sus estatutos. El orden del día es el siguiente:

Acta del pleno anterior; memoria del comité federativo; Federaciones regionales: a) Adscripción de Ceuta y Melilla a la Andaluza; b), separación de la provincia de Logroño de la de Guipúzcoa y agregación de la misma a la de Navarra; estado de cuentas y balance del ejercicio anterior; presupuesto para la temporada 1957-58; calendario para la próxima temporada; proposición del comité directivo; a) nuevo texto del reglamento de partidos y competiciones; b) estatuto de funcionarios federativos y de clubs, esquema de anteproyecto y nombramiento de ponencia; c) simplificación del régimen de inscripción de jugadores. Esquema de anteproyecto y nombramiento de ponencia d) Prensa, Radio y Televisión. Esquema de un anteproyecto y nombramiento de una ponencia de actos y acciones motivadoras de escándalo en la práctica del fútbol ante los reglamentos del fuero deportivo y el derecho penal. Exposición y modificación del artículo 118 del reglamento de jugadores (Caja de Previsión) y ruegos y preguntas.

LA SELECCION ESPAÑOLA JUGARA DIEZ PARTIDOS

Madrid. — La Federación Española de Fútbol ha concertado para la próxima temporada la celebración de diez encuentros internacionales.

La selección nacional «A» jugará seis partidos, tres en campo español y tres en el extranjero. En España se enfrentará con Inglaterra, Portugal y Francia. La selección nacional «B» actuará en cuatro partidos, dos en España y dos en el extranjero, entre ellos los de la Copa del Mediterráneo.—Alfil.

España vence a Austria en natación por 71-65

Wattens (Austria).—España ha derrotado a Austria por 71 puntos a 65 en el encuentro internacional de natación, después de haber llevado ventaja de 41-35 durante el primer día de competición.

La actuación más destacada de la jornada fué la del nadador español Granados, quien consiguió el triunfo en la prueba de 400 metros libres.

Los resultados registrados en las pruebas disputadas hoy fueron los siguientes:

Cuatrocientos metros libres.—1, Granados (España), 4' 57" 2/10; 2, Megumes (España) 4' 58" 7/10; 3, Kutschera (Austria), 5' 01" 5/10; 4, Schmied (Austria), 5'05", 5/10.

Doscientos metros braza.—1, Domínguez (España), 2' 49" 1/10; 2, Srauner (Austria) 2' 49" 7/10; 3, Schulter (Austria) 2' 52" 9/10 y 4, Amat (España), 2' 53" 9/10.

Cien metros espalda.—1, Suda (Austria), 1' 11" 3/10; 2, Navratil (Austria), 1' 13" 6/10; 3, Benjumea (España) 1' 13" 8/10 y 4, M. Guerra (España), 1' 14" 9/10.

Salto. — 1, Roeing (Austria) 140,97 puntos; 2, Mrczicka (Austria), 135,0; 3, Mutan (España), 123,11 y 4, Peitavy (España) 117,5.

4 por 200 metros, relevos. — 1, España, 9' 12" 9/10 y 2, Austria, 9' 36" 9/10.

En un encuentro de exhibición de polo acuático, el equipo español venció a una selección local por 13 goles a 1, después de finalizar la primera parte con el resultado de 6-1.—Alfil.

¡¡JOVENES!!

Las Banderas Paracaidistas del Ejército de Tierra os esperan.

Emocionante especialidad militar, moderna y atractiva.

Haberes y premios extraordinarios.

Acudid a esta llamada en prueba de vuestra ardiente juventud y convertíos en caballeros del espacio, pertenecientes a la Gloriosa Infantería Española.

Edad de 18 a 23 años.

Inscripciones en este Gobierno Militar, donde seréis informados de cuantos detalles os puedan interesar.

Ayudemos a la Tómbola diocesana de Caridad

Por Juan de ALCANCIA

Por vez primera en nuestra Muy Benéfica ciudad de Burgos, como consecuencia del potente movimiento de caridad, intensificado en estos últimos tiempos, ha quedado abierta al público la Gran Tómbola Diocesana, cuyos frutos servirán, según hemos sido informados, para mantener y ampliar todas y cada una de las Obras encuadradas en el Secretariado de Caridad.

No quiero dejar pasar tan memorable fecha de la inauguración sin que el «Banco de los Pobres», totalmente ausente de ideas de exclusividad, por mi mediación, exprese su complacencia y dé la bienvenida cordial a esta nueva realidad: una tómbola benéfica que será acogida por todos los burgaleses con el cariño que merece, principalmente por su misión de ayuda a los económicamente débiles, cuyo número es cada día mayor pese a los esfuerzos por reducirlo.

Como obra que es, nacida al calor de la Iglesia Católica y por iniciativa de nuestra reverendísimo Prelado, ha merecido —como tantas otras que la precedieron— la bendición del Cielo y, en esta ocasión, además, presentada con todo realce oficiando en la ceremonia la máxima jerarquía eclesiástica de la diócesis. Numerosos invitados acudieron al acto y posteriormente muchísimas personas, entre las cuales se encontraba un servidor que realizó la visita observando una perfecta organización, llevada a efecto por la comisión nombrada en su día y formulada por autoridades y personas destacadas por sus cualidades y amor a los pobres.

Me place felicitar a todos los componentes de la comisión organizadora, porque han logrado la instalación de una tómbola a la altura y en consonancia con sus buenos deseos.

Pero mi felicitación más deseada y que no dudo enviarla por anticipado en estas pobres líneas, es para los burgaleses, que son siempre quienes dan el trigo, el trigo que será entregado grano a grano y que hará posibles las ideas e iniciativas que Dios nos inspire.

Y, por último, vaya también mi enhorabuena para tantas familias pobres como serán atendidas con los beneficios de esta Tómbola, que ya se nos antojan copiosos.

Colaboremos, lectores amigos, con todas las Obras de Caridad y de esta manera haremos Caridad en su justo sentido, esperando como única recompensa la satisfacción en este Mundo y el agradecimiento de Dios en el otro.

La festividad del Apóstol Santiago, Patrón de España fue celebrada con singular brillantez en Burgos

El arzobispo de la diócesis, capitán general y demás primeras autoridades presidieron la fiesta del Arma de Caballería

Con un tiempo espléndido se celebró ayer en nuestra ciudad la festividad del Apóstol Santiago, Patrón de España, y bajo cuya advocación se encuentran el Arma de Caballería, los Cuerpos de Telecomunicación y diversas entidades y asociaciones. Fueron hechas las salvas de ordenanza por una batería del Regimiento Artillería número 63 y en todos los edificios oficiales ondeó el pabellón oficial.

Por otra parte las iglesias se vieron muy concurridas de fieles, poniéndose de manifiesto la devoción del pueblo burgalés por el Apóstol Santiago.

EL REGIMIENTO DE CABALLERIA HONRA A SU PATRON

En el Regimiento de Caballería Cazadores España núm. 11 hubo a las once y media de la mañana, en conmemoración de la fiesta patronal, una solemne misa de campaña que ofició el capellán de dicha unidad don Luis Gil Martínez, ocupando la cátedra sagrada el párroco de San Lorenzo, don Rufino Gómez Moradillo, que hizo el panegírico del Santo y cantó las glorias de la Caballería española.

Momentos antes de la hora citada llegaron las autoridades, comisiones e invitados. Tanto al Prelado de la diócesis como al capitán general les fueron rendidos los honores correspondientes por un grupo de escuadrones que con estandarte, escolta y banda formaba en el patio del cuartel, a las órdenes del comandante don Jesús Andújar.

Batidores a pie del expresado Regimiento y el portaestandarte con su escolta de honor, se situaron al pie del altar erigido en el ala izquierda del patio y montado artísticamente. Tenía como fondo un precioso dosel y tapices con los escudos de las Ordenes Militares de Caballería y en el lado de la Epístola destacaba una preciosa imagen del Apóstol Santiago. Todo el recinto del altar estaba exornado con gallardetes, guirnaldas, macetas y atributos del Arma.

El Arzobispo de la diócesis Excelentísimo y Rvdmo. Sr. Dr D. Luciano Pérez Platero ocupó su trono en el presbiterio, acompañado del teniente vicario castrense, coronel capellán don Paulino Marijuán y del canciller-secretario de Cámara del Arzobispado, Monseñor Barriocanal.

En tribunas situadas al lado del Evangelio tomaron asiento el capitán general de la región, teniente general Oliver Rubio, quien tenía a su derecha al gobernador civil y jefe provincial del Movimiento señor Fernández - Victorio; magistrado de la Audiencia Territorial señor Molinero en representación de su presidente; presidente de la Diputación provincial señor Carazo; teniente de alcalde señor Plaza, que representaba a la Alcaldía; delegado de Hacienda, señor Fernández y director del Banco de España, señor Sánchez Martín.

A su izquierda figuraban el gobernador militar accidental general Montoya, perteneciente al Arma de Caballería; general Gómez Goya, jefe de Estado Mayor, inspector médico de Sanidad, doctor Medrano; generales, jefes de los Servicios de Artillería e Ingenieros de la región y del VI Cuerpo de Ejército; director de la Milicia Aérea Universitaria, coronel Pombo y el teniente coronel Ibarreche, jefe del Sector Aéreo, además de los coroneles y primeros jefes de Cuerpos, Centros y dependencias de la plaza.

En calidad de invitado asistió al acto, asimismo en lugar preferente S. A. el Infante Don Alfonso de Borbón, caballero alumno de la M.A.U. Figuraban, además, comisiones de todos los Regimientos de la guarnición y entre los invitados del Arma, el anciano comandante retirado don José Bartolomé Bartolomé que durante 36 años prestó servicio en el Regimiento de Caballería de Burgos.

Otra tribuna levantada al lado de la Epístola estaba ocupada por la Asociación de señoras y Damas de Santiago, presidida por doña María del Mar Ojeda de Churruca a la que acompañaban las presidentas de honor, Condesa de Castilfalé y señora de Montoya, así como las esposas de autoridades y generales, que fueron delicadamente obsequiadas con ramos de flores.

En el centro y próximos al altar formaron el coronel del Regimiento don José de Churruca y Asuero y la oficialidad, situándose las tropas en el ala derecha del patio.

Una vez concluída la misa cantaron las fuerzas montadas, el himno del Regimiento, de cuya música es autor el maestro Aramayona, estando inspirada la letra en el primitivo himno del Regimiento de Lanceros de España.

Finalmente, el grupo de escuadrones desfiló marcialmente ante las autoridades.

Más tarde fué servido un rancho extraordinario a la tropa y durante el resto del día hubo diversos festejos cuarteleros.

LA FIESTA DEL CENTRO DE TELECOMUNICACION

Por su parte el Centro provincial de Telecomunicación celebró también solemnemente la festividad del glorioso Apóstol Santiago. Hubo a las once de la mañana una misa rezada en la iglesia de los P.P. Carmelitas, oficiando el R. P. Eliseo de San José C. D. y haciendo el panegírico del Santo, el Prior de la Comunidad, R. P. José María de la Cruz, C. D.

Presidieron el delegado-jefe del Centro de Telégrafos, don José Gil Quintana, juntamente con el administrador principal de Correos, señor Sáez de Buruaga; jefe de sección del Gobierno civil, señor Martínez Acitores; teniente de alcalde señor Fernández Sanz; teniente coronel de la Academia de Ingenieros, señor Iriarte; jefe superior de Administración de Correos y ex-administrador de la principal de Burgos, señor Hernáiz, y el maestro de la Prisión provincial, señor López, además del jefe jubilado de Telégrafos, señor Castillo.

También asistieron los jefes de línea y de las distintas secciones de Telecomunicación, y funcionarios y operarios en general.

Después de la misa, fué servida una copa de vino español en el domicilio del Centro de Telégrafos.

LA FIESTA DE LOS CABALLEROS DE SANTIAGO

Asimismo celebró ayer su fiesta principal la Real Cofradía de Caballeros del Santísimo y Santiago, cuyo capítulo asistió, en la capilla titular, a una misa celebrada a las once y media de la mañana.

Presidió el prior, don José Antonio Plaza y Ayllón y asistieron también en hábito coral con placa los cofrades don Luciano Huidobro, don Félix Niño, don Guillermo Avila, don Lucas Sáiz Sevilla, don Víctor Dorao, don Emilio Martínez de Simón y don José María Dávila Huguet.

Ofició en la ceremonia el abad don Félix Arrarás, dignidad de maestrescuela del Cabildo Metropolitano, asistido por los beneficiados señores López Revilla y Zamora Usabel.

Terminada la misa, se efectuó la imposición de hábito y placa al nuevo caballero cofrade, don Manuel Fournier y Pérez Villarejo, a quien apadrinaron los señores Dávila y Sáiz Sevilla.

Después se expuso S. D. M., dándose la bendición con el Santísimo.

En sitiales preferentes asistieron a dichos actos las Damas de Honor y Devoción de la Cofradía, señoras de Martínez de Simón, Dávila, Huguet y Avila (D. Guillermo), así como las señoras viudas de Castilfalé, Blanco Díaz (D. Amancio), Yagüez (D. Mariano), Zumárraga (D. Antonino), Pereda (D. Tomás), Conde (D. Buenaventura) y Gutiérrez Moliner (D. Juan Antonio).

En la Sala capitular se obsequió espléndidamente a todos los asistentes a los indicados actos.

ACTOS CELEBRADOS POR EL SINDICATO TEXTIL

También conmemoró ayer el Sindicato provincial Textil su fiesta patronal, con una misa celebrada a las doce de la mañana, en la capilla de Santa Tecla, inclusa en la Santa Iglesia Catedral.

Ofició en el Santo Sacrificio el asesor religioso de Sindicatos, monseñor Abad Sáiz y presidieron el acto el delegado provincial de Sindicatos, secretario de la Organización sindical y vocales del Sindicato Textil.

A las dos de la tarde, en la Sala de Fiestas, se celebró una comida íntima en que el indicado organismo textil rindió cariñoso homenaje a su jefe, don Alejandro Martín Cortezón, recientemente galardonado con la Medalla del Trabajo.

Toros

Seis bueyes de carreta malograron la novillada de la Prensa, que resultó soporífera y pudo acabar en tragedia

Novillada extraordinaria de la Asociación de la Prensa. Tarde de sol caluroso. Mala entrada. Seis novillos de D. Filiberto Sánchez de Rubiales, de Fuentes del Roper (Zamora). Matadores: Manolo Blázquez (aplausos y vuelta en uno y pitos en el cuarto), Luis Segura (pitos en uno y herido en el otro) y Abelardo Vergara (aplausos en ambos).

Las reses arrojaron un peso en canal, por orden de lidia, de 279, 266, 284, 233, 234 y 246 kilos, respectivamente. Promedio: 257 kilos.

No respondió el público a los atractivos del cartel y falló la entrada, de la misma forma que fallaría luego la pelea de los seis mulos con cuernos que envió para esta función el ganadero don Filiberto Sánchez. Una vez más, el público acudió a la plaza dispuesto a divertirse y una vez más, también, salió defraudado de un espectáculo soporífero, que si tuvo iniciación animada y escasos momentos de relieve muy relativos, cayó totalmente en el abismo del aburrimiento, provocando el mal humor justificado del gentío.

La novillada, pues, por culpa de los seis moruchos que salieron por los chiqueros, no tuvo resultado feliz en lo artístico, marchitándose las ilusiones que se habían forjado los aficionados. Todo impulsa, por lo tanto, a imprimir brevedad a la presente reseña.

Fueron los novillos de Filiberto Sánchez, gordos, bien cebados, desiguales de defensas y mansos auténticos, que hicieron peleas cobardonas con los caballos, a los que derribaron con fuerza pero sin codicia ni casta. No hubo forma de picarles en condiciones, porque volvieron la cara, se sacudían la garrocha y salían de estampida, atropellando y topándose con los bultos. A la muleta llegaron muy descompuestos, defendiéndose y derrotando peligrosamente. Hubo varios cornalones y duros y los más acusaron pésimo estilo. El menos malo —sin tener nada de aprovechable— fué el primero. Todos desarrollaron sentido y aviesas intenciones y provocaron una lidia llena de espinas y abrojos, proclamando ostensiblemente su mansudumbre de principio a fin. Dos hubo merecedores del castigo infamante de las banderillas de luto. En resumen: fueron auténticos "barrabases", con los que no cabía más que el aliño y todo lo bueno de ellos se quedó en fachenda.

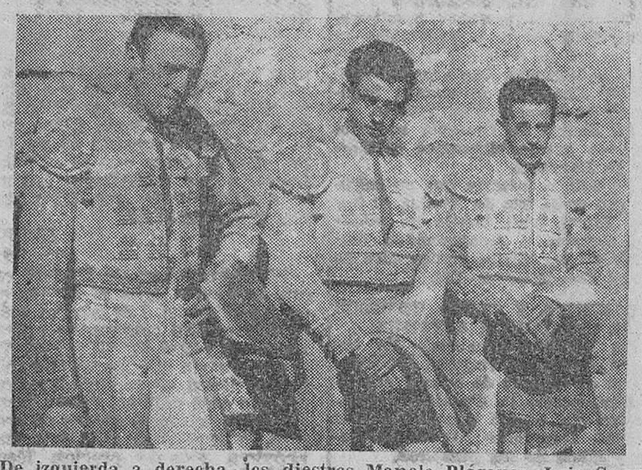

De izquierda a derecha, los diestros Manolo Blázquez, Luis Segura y Abelardo Vergara, que actuaron en la novillada de ayer.—(F. Fede)

Manolo Blázquez quiso torear con suavidad y destreza a la verónica, al que abrió plaza, ganándose aplausos. Derribó y desmontó el astado en tres entradas a las plazas montadas, sin acusar codicia. La faena, breve —porque el horno no estaba para bollos— se compuso de unos doblones, pases por alto vuelto de espaldas y algún adorno, entre aplausos y música" No se caldeó el ambiente y el de Medina del Campo propinó un pinchazo hondo, media y descabello al primer golpe. Ovación y vuelta. En el cuarto, salió acuchado al lancear con el capote. Mansurroneó el de D. Filiberto en la suerte de varas y llegó peligrosísimo al final. No hubo faena, ni el diestro hizo nada por buscarla. Trapazos con el pico de la franela, unos pases por alto deslabazados y... a matar. Entró cuatro veces a herir sin decoro y remató por fin "Tachiras", sonando los pitos en los graderíos. Esta labor deslucida de un diestro de quien tanto se esperaba, defraudó al público.

Luis Segura endilgó al segundo de la tarde cinco lances superiores, con la seda. Tenía fuerza el toro, aunque no casta y derribó en dos ocasiones, saltando una de ellas por encima del caballo, en busca de la huida. En total le tentaron la piel cuatro veces. No vimos faena, porque el "barrabás" era "pajarraco" de cuenta y después de unos pases por bajo para ahormar al bicho, Luis montó el acero y señaló cuatro pinchazos feos y media arriba, hasta que dobló la res y acacheteó "Tachiras". Los pitos abundaron. El quinto novillo fue otro marrajo de mucho peligro, pues aunque en el primer tercio embistió por derecho, luego se descompuso. Peleó aceptablemente el burel con los caballos y la faena de Segura comenzó con unos doblones de calidad y un derechazo bueno. Al segundo ya le avisó el toro y... allí se acabó lo que esperábamos. Pases por la cara, para un pinchazo, saliendo despedido el estoque, que hiere en el párpado izquierdo al torero. Este se retira entre barreras y pasa a la enfermería, acabando Blázquez de una estocada hasta la guarnición, que mata sin puntilla. Aplausos a Blázquez y pitos al toro. Segura quedó completamente inédito en nuestra plaza y en sus dos toros no hizo otra cosa que demostrar habilidad y colocación, sin que se le vieran más detalles de su modo de torear. Apechugó con dos novillos mansísimos y su labor fue anodina. En otra ocasión tal vez tengamos más suerte.

Abelardo Vergara echó el resto para lidiar a los dos morlacos que le correspondieron en suerte. El primero —de nombre "Cacatúo"— saltó por dos veces la barrera, por terrenos del tendido uno y a punto estuvo de ocasionar una tragedia, debido a la aglomeración de personas en el callejón. Uno de los que salió malparado fue nuestro redactor gráfico "Fede" que sufrió rotura de dos costillas. Aceptó el "galán" cinco refilonazos, por tres derribos, saliéndose suelto y huido. Con cuatro pases deslabazados, el astado buscó la querencia de los chiqueros y allí tuvo que estoquearlo Abelardo Vergara de dos pinchazos y media estocada, recibiendo un palotazo en la mano izquierda. Aplausos al torero y fuertes pitos al novillo al ser arrastrado al desolladero. El sexto embistió mejor a los capotes y Abelardo le endilgó cuatro lances apretados, entre olés, sacando la taleguilla rota. Un picotazo con derribo y dos varas fuertes del "Hiena", que barrenó. Doblones eficaces del menudo diestro, un pase por alto y otros por arriba, vuelto de espaldas. Oles y música. Dos naturales porfiando y al tercero el toro le empitona, le lanza al aire y le vuelve a cornear en el suelo, entre la emoción del público. Cuando tratan de llevar a Vergara a la enfermería, vuelve al ruedo semi-inconsciente, por efecto de la conmoción y cobra media estocada y un pinchazo, para terminar con la espada de cruceta al segundo golpe. Se le despide con aplausos. Se le vió a Vergara con deseos de agradar, de entregarse sin escatimar los alardes de valor, pero no tuvo material apto para realizar su toreo espectacular y temerario. Su buen cartel continúa donde estaba, sin desdoro ni pérdida de prestigio.

Se sentó en el palco preferente el jefe de negociado del Gobierno Civil don Alberto González, asesorado por don Vicente de la Brena. La gentil "Reina" de la Prensa, señorita María Isabel Vives Plaza, con las damitas de su corte de honor, presidieron la fiesta, ataviadas con la clásica mantilla española. Los tres diestros brindaron la muerte de sus primeros novillos a la "Reina" y recibieron de ésta los correspondientes regalos.

Se picó mal y en la brega destacaron las cuadrillas.

En la enfermería de la plaza fueron curados:

El diestro Luis Segura, de una herida incisa en el párpado superior del ojo izquierdo, de pronóstico leve y Abelardo Vergara de una contusión, con probable fractura de quinta costilla, en el hemitorax derecho, de pronóstico reservado.

CHAMARILERO

Ayer hubo cinco corridas de toros y numerosas novilladas en distintas plazas

Madrid.—En la plaza de toros de Las Ventas se lidiaron reses de Matías Hermanos y del Pizarral. Jesús Córdoba fué ovacionado en sus dos toros, así como Joselillo de Colombia. Manuel Cascales escuchó pitos en los suyos.

En Valencia, Arruza fué ovacionado al rejonear un novillo. Se lidiaron luego cuatro toros de Galache y dos de Abdón Alonso. Antoñete fué abroncado en el primero, cumpliendo en el cuarto. Curro Girón cortó dos orejas en el segundo y dió la vuelta al ruedo en el quinto. Jaime Ostos escuchó un aviso en el tercero y fué aplaudido en el último.

En Tudela, con ganado de Hermanos Cembrano, Manolo Vázquez fué aplaudido en el que abrió plaza y cortó una oreja en el cuarto. Bernadó fué ovacionado en los dos, con petición de oreja en el quinto. Chamaco fué sacado en hombros, cortó una oreja en el tercero y dos y rabo en el sexto.

En Barcelona, con toros de Garcigrande y Angoso, fueron muy aplaudidos los tres diestros Bienvenida, «Litri» y Pepe Cáceres, cortando el segundo dos orejas en el toro que lidió en primer lugar.

En Mérida se corrieron toros de Francisco Ramírez, cumpliendo Rafael Ortega, así como Gregorio Sánchez. Triunfó Marcos de Celis, que cortó una oreja, siendo sacado en hombros.

Hubo novilladas en Madrid (Vista Alegre), Avila, Marchena, Sevilla, San Martín de Valdeiglesias, Talavera de la Reina, Santander, Palma de Mallorca y Cazorla, cortando orejas Andrés Hernando, Manolo Cerpa, Curro Romero, José Trincheira, Antonio Montero, Eduardo Arévalo, Rogelio Madrid, «El Trianero», Emilio Redondo y Pepe Núñez.

En Avila, Hilario Serrano resultó con una grave herida en el muslo izquierdo; Juan Enrique sufrió en Sevilla una herida de pronóstico reservado y Sérvulo Azuaje, que toreaba en Vista Alegre, fué asistido de una herida y contusiones de pronóstico reservado.

Bibliografía

«MUNDO HISPANICO», Número 12

«...Y felicito a España por tener a Valencia»... Esta frase de Antonio Maura sirve de lema al número 112 de la Revista Mundo Hispánico para dedicar una gran parte de su ejemplar de Julio a la ciudad del Turia. Fotografías inéditas a todo color, textos literarios sobre la ciudad, reportajes sobre artesanía y costumbres valencianas constituyen este apartado.

El Valle de los Caídos; la más reciente y total visión del monumento de Cuelgamuros es el reportaje central de este número, también con páginas a todo color.

«Lo español en la literatura norteamericana», México Indígena en la obra de José Cañas. «Cien piezas de oro de las culturas precolombinas», «Paraguay tierra del diálogo», «Joaquín Rodrigo en Puerto Rico», «El despertar del indio», son los temas que este número dedica a Hispanoamérica.

El Alcázar no se rinde es la réplica documentadísima que Manuel Aznar da a un escritor norteamericano que ha tratado torpemente de enturbiar la gloriosa gesta.

«Mundo Hispánico» publica una serie de documentos españoles y extranjeros extraídos del importante libro de Manuel Aznar.

«Craveiros Lopes en el Brasil», «Corpus en Levante», «La final catalana», donde se glosan las jornadas triunfales del club azulgrana, son otros reportajes que completan este interesante número de la Revista.

Chocolates "Tupinamba"

Baratísimos — CALIDAD

Los vende todo el Comercio

Se necesitan aprendices

de confitería y galletas

LA FLOR BURGALESA

M.E.C.D. 2017

Diario de Burgos

Cada día UNA NOTA curiosa

Colegial a la fuerza

Wallasey (Inglaterra).— Una madre de esta localidad acostumbraba a llevar a su hijo al colegio atado a la correa del perro. Detenida la madre y llevada a un tribunal que se encarga de resolver casos de muchachos jóvenes, ésta indicó que era la única forma de conseguir que su hijo fuera al colegio. El tribunal ha decidido imponerla una multa de cinco libras.

El Arma de Caballería honra a su Santo Patrono

Decreto del Ministerio del Ejército promoviendo al empleo de alferez de Infantería a Su Alteza Real el Príncipe Don Juan Carlos

Madrid.—El Arma de Caballería solemnizo hoy la festividad de su Santo Patrono con diversos actos.

En Madrid, a las doce se dijo una misa en la basílica de San Francisco el Grande. Presidieron el ministro del Ejército y el ministro secretario general del Movimiento, acompañados por el jefe del Alto Estado Mayor, teniente general Asensio; director de la Guardia Civil, jefe de la Defensa Pasiva, capitán general de la primera región, segundo jefe de la primera Región aérea y jefe de la jurisdicción central de Marina. Asistieron también distintos generales jefes y oficiales y representaciones de los tres Ejércitos ocupando un lugar preferente el Arzobispo de Sion.

Los batidores del escuadron de Montesa, daban guardia de honor en el altar mayor.

Terminada la ceremonia religiosa las fuerzas que rindieron honores, desfilaron ante los ministros y autoridades.

En los cuarteles se celebraron diversos actos y las tropas fueron obsequiadas con un rancho extraordinario.—Cifra.

PROMOCION AL EMPLEO DE ALFEREZ

Madrid. — Por un decreto del Ministerio del Ejército, que hoy publica el "Boletín Oficial del Estado", se promueve al empleo de alférez del Arma de Infantería a Su Alteza Real don Juan Carlos de Borbon y Borbón, Caballero cadete de la Academia General Militar.—Cifra.

MARCHA A SANTANDER EL SUBSECRETARIO DE LA GOBERNACION

Barajas.—Por via aérea ha salido para Santander el subsecretario del Ministerio de la Gobernacion don Luis Rodriguez de Miguel.—Cifra.

IMPORTACIONES

Las Palmas de Gran Canaria.—El nuevo buque español "Díaz de Solís" se encuentra en Las Palmas, procedente de Norteamérica, para descargar maiz y aceite de soja. Conduce además, en tránsito para Alicante, 600 toneladas de leche en polvo y queso para "Cáritas española", regalo del pueblo norteamericano. También lleva 1.500 toneladas de sebo consignadas a Barcelona.—Cifra.

ANIVERSARIO DE LA DERROTA DE NELSON FRENTE A TENERIFE

Santa Cruz de Tenerife.— Esta mañana ha sido conmemorado solemne y brillantemente el aniversario de la derrota de Nelson frente a la plaza de Santa Cruz de Tenerife. El Ayuntamiento y las primeras autoridades, jerarquías del Movimiento y Cuerpo consular asistieron a una ceremonia religiosa en la parroquia de la Concepción, a la que fué llevado el Pendon de la ciudad y en la que se guardan las banderas arrebatadas a los ingleses en aquella memorable ocasión. Después se organizo una procesion que termino en el Ayuntamiento y cuyo paso fué presenciado por millares de personas.—Cifra.

INAUGURACIONES EN PALENCIA

Palencia.—A más de cuatro millones de pesetas han ascendido las obras de electrificación rural inauguradas por el gobernador civil en un acto celebrado en Saldaña. Estas obras afectan a más de 30 municipios y entidades locales menores.—Cifra.

Explosión en un avión en pleno vuelo, con desaparición de un hombre

Se descubre más contrabando de narcóticos en EE. UU.

George Air Force Base (California).—Una explosión, registrada en pleno vuelo, ha provocado la desaparición de uno de los pasajeros de un avión comercial «Convair» y abierto un agujero de más de dos metros cuadrados en el fuselaje.

El avión, procedente de Las Vegas (Nevada) aterrizó en esta base aérea, donde las autoridades militares se encargaron del caso.

El piloto, capitán Milt Shirk, declaró que había decretado estado de alarma en el aparato al registrarse una explosión en una de las ventanillas posteriores. Dos minutos más tarde, informó que se había abierto un gran agujero en el fuselaje, cuando el avión volaba a tres mil metros de altura.

Doce personas figuraban en la lista de pasajeros al abandonar Las Vegas y sólo once se encontraban a bordo al aterrizar el avión en esta base. Tres de los pasajeros declararon haber visto a un hombre, identificado como S. F. Binstock, de North Hollywood (California), entrar en el lavabo del avión poco después de despegar y que no le volviero na ver. La explosión se registró cuarenta y siete minutos después del despegue, se acusó precisamente en el lavabo del avión. Parece ser que el estallido fué provocado por la rotura de la ventanilla del lavabo, lo que dió lugar a que el aire, al introducirse violentamente en el pequeño compartimento, originara la explosión y, por consiguiente el boquete.

SIGUE DESCUBRIENDOSE CONTRABANDO DE NARCOTICOS

Miami.—Los agentes de Aduanas han descubierto más contrabando de narcóticos al realizar nuevos registros en el mercante francés «Marsielles».

Los registros fueron motivados por el descubrimiento hecho el lunes, cuando dos miembros de la tripulación fueron detenidos por llevar escondidos varios kilos de heroína por valor de un millón de dólares.

Ha sido hallada una nueva caja de heroina mezclada con azúcar. También han sido descubiertas trece cápsulas llenas de morfina.

Las drogas fueron descubiertas en los armarios pertenecientes a dos chinos, miembros de la tripulación, Tong Long y Le Van Cant.

El hallazgo de las drogas ha motivado la demora de la salida del «Marseille» para La Habana.

DISTURBIOS EN CIENFUEGOS

La Habana.—Cinco personas resultaron heridas de gravedad al estallar dos artefactos en dos cines y teatro de la ciudad de Cienfuegos. En la misma ciudad y durante un corte en el suministro de fluído eléctrico, de quince minutos de duración, individuos no identificados destrozaron los escaparates de diferentes establecimientos y colocaron banderas del movimien «26 de Julio» en los lugares más céntricos de la ciudad.

VARIAS VICTIMAS A CAUSA DE LAS INUNDACIONES

Tokio.—Seis personas resultaron muertas y veinte desaparecidas en la ciudad de Omurain a causa de las inundaciones. Las aguas destrozaron cinco mil seiscientos hogares y se llevaron diez puentes.

La ciudad de Omurain se halla a unos quince kilómetros al Norte de Nagasaki.

La policía informa que se calcula que en la isla de Kiushu, al Sur del Japón, haya habido un millar de muertos o desaparecidos, después de las lluvias torrenciales de estos días pasados.—Efe.

CUARENTA Y CINCO HERIDOS AL CHOCAR UN AUTOBUS

La Rochelle (Francia).—Un autocar en el que viajaban los jugadores de un club de bolos y sus familias, perdió la dirección volcando en un campo próximo a esta ciudad. Resultaron heridas cuarenta y cinco de los pasajeros.

Nuevos hogares

Albillos Mozo-Alonso Lauría

Ayer, día de Santiago, en la iglesia parroquial de San Lesmes, Patrón de Burgos y ante el altar mayor, presidido por la imagen de Nuestra Señora del Carmen, bellamente adornado e iluminado, santificaron sus amores en el Sacramento del Matrimonio la encantadora señorita Gloria Inés Alonso Lauría y don Santiago Albillos Mozo, teniente de Artillería, alumno de la Escuela Politécnica del Ejército.

Hicieron su entrada en el templo a los acordes de una marcha nupcial y precedidos de dos filas de monaguillos y de las encantadoras niñas Mary-Deli y Mary-Tere de Francisco Cordero y Mary Carmen Ornazábal que portaban las arras y ramos de flores. La novia bellísima, ataviada con precioso vestido de la Casa de modas «Choren», de Madrid, iba del brazo del padrino y padre del novio D. Francisco Albillos, comandante de Ingenieros. Seguía el novio, de uniforme de gala y que daba el brazo a la madrina y madre de la novia, doña Julia Cordero de Alonso, profesora de la Escuela de Maestría Industrial.

Ante el altar fué recibido el cortejo nupcial por don Francisco Albillos Mozo, hermano del novio y vicerrector del Seminario Mayor de Valladolid, quien bendijo la unión y dijo la misa de velaciones, dirigiendo a los contrayentes sentida y emocionada plática.

Terminada la ceremonia religiosa don Leandro Gómez de Cadiñanos, prestigioso abogado de este Ilustre Colegio, que ostentaba la representación del Juzgado, procedió a cumplir con el requisito civil, firmando como testigos el acta matrimonial, por parte de la novia, su padre don Francisco Alonso, de la Firma «Casa Los Chicos»; su hermano don Francisco Alonso, perito mercantil; don Julián Lizondo Gascueña, director de la Escuela Nacional del Magisterio y de la Escuela de Maestría Industrial; don Fernando Marrón Alonso, director de la Prisión Provincial; sus tíos don Julio y don Manuel Alonso Turrientes, director gerente de «La Preventiva S. A.» e industrial respectivamente; don Esteban Cordero Rodrigo, gerente de «Almacenes Simeón»; don Felipe de Francisco Labrador, capitán de Intendencia, y don Gonzalo Bueno Gómez de Lázaro, maestro nacional, y por parte del novio, don José María Sanz Briones, capitán de Artillería; don Manuel Sancho Castaños, capitán de Artillería; don Félix Revilla González, teniente alumno de la Escuela Politécnica del Ejército y don Julián Mozo Sáez de la Cuesta.

A la salida de la iglesia los nuevos esposos pasaron bajo el arco de sables que formaron los amigos y compañeros de Armas del novio, dirigiéndose los numerosos invitados a la Residencia Militar, donde se les sirvió un delicado almuerzo seguido de animado baile que duró hasta entrada la noche.

Los contrayentes, a los que deseamos una eterna luna de miel, salieron en viaje de novios a Zaragoza, Barcelona, Costa Brava y Palma de Mallorca, para regresar por Valencia a Madrid, donde fijarán su residencia.

Damos la más cordial enhorabuena al nuevo matrimonio y familiares, todos ellos buenos amigos nuestros.

Para obtener la perfecta impresión de MEMORIAS, FOLLETOS, CATALOGOS, REVISTAS Y LIBROS encargue su edición a

Talleres Gráficos "DIARIO DE BURGOS"

El TIEMPO

Madrid.—Ha reinado buen tiempo en toda España, según comunica el Observatorio Meteorológico nacional, que predice su continuación y la persistencia del aumento de la temperatura.

Las temperaturas extremas de Madrid han sido de 32,5 grados a las 16 horas la máxima y de 16,8 a las 6,30 horas la mínima. Y las temperaturas extremas de España han correspondido a Sevilla con 39 grados y a Cuenca con 8.—Cifra.

TORTURA Y QUEJA DE LAS FLORES DE HOY

Por Guillermo FERNANDEZ SHAW

JAMAS han reinado las flores como en esta época de bendiciones e inquietudes. Y jamás han sido víctimas de tormentos y mixtificaciones como ahora. ¿Ustedes conciben una hermosísima rosa transmitiendo un inmenso aroma de nardo? Y es indudable que quien desee, con seguridad, oler a rosas, no tiene que hacer sino destapar un tarro pequeñito donde se ha escondido, en esencia, el perfume de la reina de las flores.

Durante el final de la primavera madrileña y el comienzo del actual verano, la Rosaleda del Parque del Oeste nos ha mostrado, en admirable profusión, toda la variedad de que es capaz la jardinería moderna para obtener las más bellas especies de esta cautivante rama de la Floricultura. Asombran las maravillas que se han logrado en el cultivo de las rosas: la delicadeza y el contraste de los colores, la suavidad y tersura de los pétalos, la belleza siempre sorprendente de su composición al abrirse, y la fragancia indescriptible de su olor. Paseando entre los rosales, tanto en la adolescencia presuntuosa de los capullos, como en la plenitud de los tallos abiertos o en la finura resignada de las hojas marchitas. Porque estas flores morían cuando les había llegado naturalmente el término de su breve existencia; y se inclinaban en sus tronos como gentiles soberanas de un día, que sabían desprenderse de sus galas para ir componiendo la alfombra multicolor de la Rosaleda. Y la fragancia con que, al caer la tarde, se embalsamaba el ambiente, era el mejor canto de la Naturaleza a la hermosura de la creación.

Pero, al mismo tiempo, en estufas, en almacenes y en laboratorios, otras flores se preparaban para ser recreo de los sentidos humanos. Pocos tiempos como éstos han sido tan propicios a la estimación de la belleza floreal. Por artes que parecen de magia, hábiles jardineros que tienen de químicos tanto como de artistas, han conseguido variedades sorprendentes que cautivan por sus formas, por sus colores y por sus aromas. Todo lo que es nuevo y original tiene una alta valoración en los mercados; y es lógico que en floristería éste adquiera mayor relieve si se trata de un arte en el que tanto manda la sensibilidad, el buen gusto y hasta el capricho de una mujer. Una buena ama de casa demostrará siempre su personalidad en el modo de adornar sus cuartos con flores. En la mesa, en una consola, en cualquier rincón, un ramo graciosamente puesto, publicará el gusto de quien lo colocó. Y no digamos nada de los aparentes jardines que las costumbres actuales improvisan en los salones —breves o sontuosos— de las residencias privadas en días de santos o de peticiones de mano, de cumpleaños femeninos o de presentaciones en sociedad.

En estos casos, las camelias y orquídeas, los gladiolos y tulipanes, los claveles y rosas, y las menudas margaritas y "espuelas de Caballero" sobre las esparragueras y guisófilas, se acomodan y alincan entre los muebles de ésta o de aquella estancia, convertidas en vergeles de exposición, que encantan la vista, acarician el olfato y no dejan de halagar la vanidad. Cuando en estas habitaciones se penetra, los efluvios sutilísimos de las flores nos sitúan en un jardín donde se mezclan y confunden los más suaves y los más intensos aromas.

En este ambiente se desenvuelve la fiesta social, en la que se suceden los elogios a los elegantes ramos, las vistosas cestas y las complicadas "corbeilles". Cuando llega la noche y los invitados se retiran, hay que tener el cuidado de dejar abiertos balcones y ventanas para que la atmósfera perfumada no perjudique la salud. Pero, ¿qué suele ocurrir a la mañana siguiente? Que toda aquella suavidad de aromas se ha trocado en un acre olor de flores descompuestas. Para mantener éstas fragantes y enhiestas, el florero ha acudido a pulverizaciones especiales; y la pobre rosa o el desdichado clavel, que ya fué sometido a la tortura de los alambres que enderezaron su tallo o mantuvieron erguido su cáliz, exhala al fin su quejido de flor atormentada. Y es el conjunto de estos ácidos olores, el canto de elegía con que la propia Naturaleza, envenenada, se prepara a morir.

Muchas veces manos delicadas libran a las flores pretamente de sus tormentos y, merced a ellas, los gladiolos o los tulipanes siguen decorando una estancia o van a rendir su homenaje a un altar venerado, y han de ufanarse entonces de su buen suerte, si la comparan con las de aquellos otros compañeros que, desde la misma o parecida floreria, partieron atenazados por cuerdas y alambres, formando coronas fúnebres que muy pocas horas después habían de ser sepultadas, tronchando tallos, destrozando corolas y rasgando pétalos, en la más deplorable confusión de aromas y colores.

Carta de Madrid

Madrid.- *(Crónica de "Tachín", exclusiva para DIARIO DE BURGOS).*

La festividad del Patron de España se ha celebrado en Madrid con la habitual solemnidad. Los templos se han visto llenos de fieles y en el de San Francisco el Grande se ha oficiado una misa en honor del Patrón del Arma de Caballería, la cual, por cierto, cada vez tiene menos caballos y más "jeeps". La ceremonia la ha presidido el ministro del Ejército, teniente general Barroso. Un escuadron del Regimiento de Cazadores de Montesa ha rendido honores y desfilado seguidamente por la calle de Bailén y la Plaza de España. Y como el día de Santiago es tradicional que haga calor, la temperatura se ha elevado lo suficiente para poder decir que lo ha hecho. Y en las calles, nadie. Asfalto y más asfalto, blando como una playa...

FELICIDAD

Vamos a ver que artista cinematográfica tenemos hoy por aquí. Ya está. Se trata de Ann Miller, la bailarina que ha intervenido en varias conocidas películas. Su vestuario se halla asegurado en 100.000 dólares, ha dicho. Para poder intervenir en una película hubo de falsear su edad, ha dicho. Y "no me falta nada para ser feliz", también ha dicho, que ya es decir. Claro que la felicidad no consiste en ser feliz, sino en creer que se es feliz, frasecita que recordamos haberla escrito alguna vez, pero que nos place repetirla.

HUMO

El único lugar de Madrid en que escasea o falta el tabaco es en los estancos. Las labores más populares han comenzado a desaparecer, como los "Ideales". Ya decía Carlyle que los ideales solo se consiguen en pequeños trozos, en este caso colillas. Según fuentes oficiosas, pero dignas de crédito, la escasez es debida a una próxima alza de precios, léase reajuste. Más que próximo, inminente. Y estos planes reajústicos, que ahora privan, producen la paradoja —siguen manando las citadas fuentes— de que en los estancos haya comenzado el acaparamiento de tabaco. Y por esto no hay tabaco en los estancos.

AUTOTEATRO

Comenzó en el Retiro la modalidad teatral de este nombre, al aire libre, desde luego, y con altavoces. Pedro Terol triunfó como actor y como cantante en "Luisa Fernanda". Asistió numeroso público, que aplaudió las excelencias de la representación. Los espectadores motorizados no fueron muchos. La cosa tuvo más de teatro que de auto. Lo contrario hubiera sido peor.

ASCENSO

Bajo este título publica hoy el «Boletín Oficial del Estado» una orden del Ministerio del Ejército por la que se promueve al empleo de alférez del Arma de Infantería de Borbón y Borbón caballero cadete de la Academia General de a Su Alteza Real Don Juan Carlos Zaragoza.

ESCORIAL

«Felipe II. Las soledades del Rey», es el título de la nueva comedia dramática de José María Pemán, en dos partes. Será representada el día 14 del próximo mes de Agosto, en el Patio de Reyes, del Monasterio del Escorial. «Un templo para Dios y un sepulcro para mí», dijo Don Felipe al ordenar su construcción— el soberbio patio en el que siempre hay un grupo de turistas mirando extasiados hacia lo alto para ver el ladrillo de oro que fué la última piedra colocada en la maravillosa construcción, ladrillo que no consiguen ver, pues no existe. Luego cuentan en sus países la bonita trola.

La obra se representará con ilustraciones musicales y será interpretada por Enrique Diosdado —¡cuánto hubiera gustado este apellido al Rey Prudente!— con la colaboración de otros artistas y la compañía titular del Recoletos. También habrá números de «ballet», lo que a nosotros nos parece un poco incompatible con la grave seriedad del monasterio, a no ser que el injerto tenga por fin alegrar un poco las soledades del Rey.

NOTICIAS BREVES

Diez partidos internacionales jugará la selección española de fútbol la próxima temporada, uno de ellos contra Inglaterra.

—Se dice que hay idilio entre el jinete Francisco Goyoaga y la amazona Paula Elizalde.

—Puig, el seleccionador ciclista, ha dicho que, poco más o menos, nuestros representantes en el «Tour» ganaron unas 7.000 pesetas por etapa, según contrato.

—El «ballet» del marqués de Cuevas actuará en la Zarzuela cuando terminen las representaciones del Folies Bergere de París.

Audiencias del Caudillo

El Pardo. — S. E. el Jefe del Estado, Generalísimo Franco, durante la audiencia concedida a los generales del Arma de Caballería con motivo de celebrar la fiesta de Santiago Apóstol, Patrón del Arma de Caballería. — (Foto Cifra)

ELLOS Y ELLAS

NI podemos ni debemos dejar que la instrucción de nuestros Metropolitanos sobre moralidad pública, de 31 de Mayo último, siga la suerte del artículo o la gacetilla periodística una vez exprimida su actualidad más o menos clamorosa. Porque aquella instrucción, aparte de contener normas siempre invariables y actualísimas de comportamiento cristiano, señala puntos concretos sobre los que es preciso estar vigilantes —autoridades y simples ciudadanos— para atajar el mal denunciado e impedir su crecimiento y contagio, dado en llamar —con apelativo poco eufónico— "gamberrismo". Fenómeno que rebrota más desaforadamente sobre la escena ciudadana en la canícula, sin duda por el mayor incentivo del desnudismo femenino y la desocupación de muchos varones.

Nos referimos a la falta de moralidad que los Metropolitanos españoles denunciaban con estas palabras: "Paganismo es también la libertad escandalosa de los grupos y parejas que imitan en la calle, y mucho más en las afueras de las poblaciones, en los parques y lugares solitarios, lo que ven hacer a los ídolos del cine o del teatro...

Una especie de gamberrismo imputable por igual a ellos y a ellas, y, sin embargo, menos vapuleado por la opinión pública y por la Prensa que otras manifestaciones igualmente inciviles en que exclusivamente son ellos los actores.

¿Es que no merece la misma condena y sanción el acto brutal de quien atenta contra la seguridad o tranquilidad de personas y cosas que el comportamiento de quien ofende en público al pudor de los demás con actitudes, gestos y expresiones de intimidad que enrojecen? "¿Es tolerable —preguntan nuestros Prelados— todo lo que ven en nuestras calles, sobre todo en las poblaciones importantes, los ojos honestos y los niños inocentes?"

Si se sancionan otros actos de semibarbarie con multas y afrenta pública ¿por qué ha de gozar de mayor lenidad e incluso de plena tolerancia la descompostura de esas parejas?

Quizá bastara, para acabar con esas "expansiones" callejeras, tan bochornosas como frecuentes cada día, que los vigilantes de turno en paseos, parques y plazas fueran advertidos expresamente sobre este punto y autorizados para imponer en el acto la corrección y sanción merecida. Como acaba de recordar la Dirección General de Seguridad a sus hombres, en lo que a playas y piscinas se refiere.

Ganarían en limpieza visual y moral nuestras ciudades. Y ganarían, sobre todo, dignidad y respeto nuestras mujeres.

(De "Ecclesia")

CINE CORDON y C.I.F.E.S.A

Se apuntan la 5.ª SEMANA de un éxito apoteósico

LA PELICULA QUE ALCANZA EN BURGOS UN TRIUNFO **SIN PRECEDENTES**

EMOCIONANTE, ARROLLADORA, MARAVILLOSA. "EL ULTIMO CUPLÉ" ES LA PELICULA QUE RECORDARA TODA LA VIDA. — Sesiones numeradas: 5,15, 7,45 y 11 noche. Taquilla: De doce y media a una y media. — (Autorizada para mayores de 16 años)

POPULAR CINEMA De 4 a 7'30 y de 7'45 a 11 GRANDIOSO DOBLE

«EL ULTIMO CUPLE» y "SED DE DOMINIO"

Autorizada mayores 16 años. con SUSAN HAYWARD

M.E.C.D. 2017