Diario de Burgos

Año LXVI - N.º - 20.136 - Domingo 8 de Enero de 1956 - Apartado 46 - Teléfonos: Redacción, 1280; Administración, 2015 - UNA PESETA

Hoy, a mediodía, entrega de la Medalla de la Ciudad al Círculo de la Unión

El acto se celebrará en la torre de Santa María

(Información en segunda página)

Después de su viaje por el Sur de España regresa a Madrid el conde de Vallellano

El almirante Moreno recibe la felicitación de la Marina

Llega a Santander la reliquia de San Ignacio de Loyola

Hoy, cumpleaños de nuestro Prelado

Celebra hoy su cumpleaños el insigne Prelado de nuestra diócesis, Excmo. y Rvdmo. Sr. Dr. Don Luciano Pérez Platero.

DIARIO DE BURGOS se honra en elevar al Excmo. Sr. Arzobispo su más fervoroso y filial testimonio de felicitación, unido al que, con sus oraciones, le patentizan los burgaleses, impetrando de Dios Nuestro Señor que nos conserve durante muchos años al Dr. Pérez Platero, para bien de la Iglesia, de la diócesis y de sus diocesanos.

Nuestro Rvdmo. Prelado pasará este señalado día en retiro absoluto, en el histórico Monasterio de San Pedro de Cardeña.

Algeciras.— El ministro de Obras Públicas, Conde de Vallellano, se trasladó, en las primeras horas de la mañana, al edificio de la Junta de Obras del Puerto, donde le esperaban las primeras autoridades y jerarquías provinciales y locales.

Le fueron expuestas las necesidades inmediatas del puerto, cuyo importe total de obras es de 198 millones de pesetas.

El ministro pronunció unas palabras en las que expresó su conformidad a todo el plan de obras y prometió que su Ministerio hará cuanto pueda para que el puerto de Algeciras sea uno de los más importantes, pero, al mismo tiempo, dijo que la ciudad debía ser también digna de dicho puerto y, a este respecto, expresó su disgusto al comprobar que, desde su última visita hasta la fecha, la urbanización de Algeciras no había adelantado nada.

Acompañado de las autoridades y personalidades citadas, inició una rápida visita de inspección a todas las instalaciones y otras que se realizan en el puerto. Posteriormente marchó a Bornos y más tarde a Arcos de la Frontera.—Cifra.

EL ALMIRANTE MORENO RECIBE LA FELICITACION DE LA MARINA

Madrid.— El ministro de Marina, almirante Moreno, ha recibido a los almirantes jefes de Departamentos y oficiales del Ministerio que acudieron a felicitarle con motivo de la Pascua militar y Año Nuevo. Concurrieron también el ministro subsecretario de la Presidencia, el presidente del Instituto Nacional de Industria y el segundo jefe de la Casa militar del Jefe del Estado.

En nombre del personal del Ministerio, el Jefe del Estado Mayor de la Armada, almirante Pastor Tomaseti, pronunció unas palabras de felicitación y de cordial adhesión al ministro, e hizo un resumen de las tareas realizadas en el año finalizado. Trazó también un programa de los principales trabajos que se avecinan con motivo de la ayuda norteamericana y la complejidad de esta tarea.

El ministro dió las gracias a todo el personal y dijo que comienza una era que entraña un cambio radical de ideas y tendencias y que, desde luego, "no debemos confiar en la improvisación". Analizó los principales acontecimientos desde la Cruzada de liberación y añadió que se han superado obstáculos que parecían insalvables, gracias a la clara visión del Caudillo que abrió una puerta a nuestra experiencia. "Si la primera etapa ha sido dura y espinosa, siguen otras no menos laboriosas. En cuanto a la Marina se refiere, se ha acometido ya la transformación del personal para los nuevos sistemas y métodos y ahora vamos a modernizarla, pero siempre de acuerdo con la realidad del momento.—Cifra.

BUQUES NORTEAMERICANOS, EN PALMA

Palma.— Esta mañana llegaron a puerto varios buques norteamericanos. Son los dragaminas "Fearles", "Exultan" y "Avanc"; destructores "Rowe", "Rosa", "Warh" y "Bears"; el petrolero "Xellowstone" y el transporte "Aucilla", que permanecerán en estas aguas hasta el día 14.—Cifra.

NUEVO TIPO DE COCHE UTILITARIO

Lérida.— Se han realizado con todo éxito las pruebas de un nuevo tipo de coche utilitario, construido totalmente en la localidad de Cervera. El modelo, con una carrocería de línea modernas y de tres ruedas, tiene un cubicaje de 175 centímetros cúbicos y su precio será similar al de los demás vehículos de este tipo actualmente en venta.

Como la fabricación de este coche se ha realizado en el recinto de la antigua Universidad, ha sido bautizado con el nombre de "Catedrático". Se espera que muy en breve pueda comenzarse su fabricación en serie.

EMPRENDE SU REGRESO A MADRID EL CONDE DE VALLELLANO

Utrera (Sevilla).— El ministro de Obras Públicas llegó, acompañado de su séquito, procedente de la provincia de Cádiz, en automóvil.

Fué recibido por las autoridades y jerarquías. En el salón árabe de las Casas Consistoriales conversó con el

(Pasa a cuarta pág.)

Felicitaciones al Caudillo en la Fiesta de los Reyes

Madrid. — S. E. el Jefe del Estado, acompañado de los miembros del Consejo del Reino, que acudieron a felicitarle al Palacio de El Pardo, el viernes, festividad de la Epifanía del Señor. En la segunda fotografía, un momento de la audiencia concedida a comisiones de generales y jefes de los tres Ejércitos, presididos por los ministros del Ejército, Marina y Aire, que le cumplimentaron y felicitaron, con motivo de la Pascua Militar.—(F. Cifra)

El martes se entrevistarán García Valiño y Dubois en el Marruecos español

Recrudecimiento de la lucha y nueva ola de terrorismo y violencia en Argelia

Tetuán. — Oficialmente se anuncia que se va a celebrar una entrevista del Alto Comisario de España en Marruecos, teniente general García Valiño, con el Residente general de Francia, M. Dubois, el martes, día 10, en el Palafito, a las doce de la mañana. Después de la entrevista el Residente general y las personalidades que le acompañen serán invitados por el Alto Comisario a un almuerzo.

LUCHA DE GUERRILLAS

Argel. — La lucha de guerrillas se ha intensificado en el día de hoy y anuncian la muerte de 62 rebeldes argelinos y la captura de otro 51 en los últimos dos días de lucha. Cuarenta y siete miembros del ejército llamado "Ejército de Allah", fueron muertos el jueves, más otros quince, ayer.

Los prisioneros fueron capturados en los tres principales sectores de lucha, el macizo del Aures, Kabilia y el macizo de Bu Zegza. Añadiendo a estas cifras los dos soldados franceses muertos y los doce argelinos pro franceses asesinados, el número total de muertes producidas en las últimas 24 horas asciende a 76. Además, las tropas francesas han tenido dos heridos y uno de los soldados fué hecho prisioneros.—Efe.

NUEVA OLEADA TERRORISTA

Argel. — Las autoridades informan hoy de una nueva oleada de asesinatos y explosiones de bombas en toda Argelia.

Ocho personas han resultado gravemente heridas por la explosión de una bomba colocada en la plaza Xavier Martín de Bona a la hora de mayor tráfico. Dos de los heridos son el rabí Raymond Abulker, y su hijo de 13 años, Huberto.

En la región de Orán los rebeldes han dado muerte a dos soldados musulmanes. En Toberga los terroristas mataron a dos artilleros franceses de 30 años de edad.

Las tropas han encontrado los cadáveres de dos hermanos musulmanes en la zona al Sur del Ahras, y también el de un policía indígena que habían sido degollados. Cerca de Men-Za, una pequeña banda de rebeldes ha dado muerte a tres musulmanes también degollándolos. Tres gendarmes han sido asesinados en Taurart Mussa. Cinco rebeldes quedaron muertos en la refriega y tres fueron hechos prisioneros. Uno de los rebeldes muertos era un cabecilla terrrorista buscado por las autoridades francesas desde 1954.—Efe.

LOS LEGIONARIOS PROFUNDIZAN SU AVANCE

Argel. — Los legionarios del segundo Regimiento de Infantería auxiliados por aviones y helicópteros han reforzado su tenaza en el sector de Boy Segza, al Sur de la bahía de Argel. Los legionarios avanzaron sus puntas de flechas contra una unidad rebelde que rompió las defensas francesas alrededor de la capital.

PIDE LA REPATRIACION

Rabat.— Según se afirma hoy, el Gobierno marroquí ha pedido al francés la repatriación de los oficiales marroquíes que prestan servicios en el Ejército francés, destacado actualmente en Alemania Occidental, Indochina y otros lugares. Se agrega que estos oficiales desempeñarían en Marruecos cargos administrativos de cierta responsabilidad.—Efe.

EL TERRORISMO SE EXTIENDE A LOS MEDIOS AGRICOLAS MARROQUIES

Mequinez.—En las fincas agrícolas de esta región se están registrando numerosos actos de sabotaje. Los trabajadores marroquíes que están en paro han desencadenado una actitud hostil, llegando a cortar de raíz viñedos y olivos. En Muley Idriss un soldado marroquí fué muerto a tiros por un grupo de terroristas.—Efe.

EXHORTACION DEL "ISTIQLAL"

Rabat. — La Prensa y las emisoras radiofónicas del Marruecos francés han difundido una serie de instrucciones que el partido Istiqlal da a sus afiliados y en las que se les pide la reanudación de sus ocupaciones habituales y su ayuda más total para que el país vuelva a su normal situación. Asimismo les aconseja y advierte sobre los manejos de individuos extraños al partido que, en nombre del nacionalismo, cometen toda clase de desmanes. En las normas del Istiqlal se pide también a los estudiantes la asistencia rigurosa a clase.—Efe.

Captura de un alto jerarca del Mau-Mau

Nairobi. — Las fuerzas de seguridad han capturado prisionero al jerarca número 3 del Mau-Mau: el "mariscal de campo" Abaria Kaniu, que en otro tiempo tuvo el mando de todos los efectivos de la organización terrorista en el Oeste y Norte del bosque Aberdare.—Efe.

Críticas al mensaje de Eisenhower

Algunos políticos y diplomáticos dicen que hay «omisiones»

Nueva York. — Algunas de las críticas que se dirigen al mensaje del presidente Eisenhower sobre el "Estado de la Unión", se quejan de que Eisenhower no ha dado al Mundo la dirección única que necesita. Pero la mayoría de los republicanos se muestran encantados con lo que llaman "excelente material de campaña electoral para 1956".

En Washington, donde en definitiva el Congreso decidirá la parte del programa presidencial que se convierta en realidad, hay algunas divisiones en lo que se refiere a su plan de ayuda exterior así como en muchas de las cuestiones de política internacional. Los demócratas, en general, creen que la administración republicana ha sido en exceso optimista sobre la situación mundial y no se ha mostrado a la altura del desafío de los soviets, política y económicamente, en Asia.

Entre los diplomáticos extranjeros, incluyendo algunos de las Naciones Unidas, ha habido, al parecer, un considerable descorazonamiento por la falta de referencia a los problemas específicos asiáticos y africanos, tales como el colonialismo y el haber subrayado la ayuda exterior sólo para las naciones relacionadas con la política occidental. Entre las omisiones se cita el malestar y descontento en Marruecos y la aumentada tensión en Formosa al "fatal golpe parlamentario" de Francia" y la amenaza de la NATO.

Tales omisiones fueron las que impulsaron al senador Walter George a solicitar del secretario de Estado, Dulles, una conferencia secreta del Comité de Relaciones Exteriores del Senado.

Caótica situación en Jordania

Ha dimitido el Gobierno, obligado por la protesta popular contra el pacto de Bagdad

Pueden peligrar los planes occidentales para Oriente Medio

Beirut. — Cientos de jordanos se han manifestado y han organizado huelga en señal de protesta por el posible ingreso de Jordania en el pactor de Bagdad.

DIMITE EL GOBIERNO

Amman. — El Gobierno provisional presidido por Ibrahim Bajá Hachen ha presentado la dimisión después de una serie de manifestaciones de protesta contra el posible ingreso de Jordania en la alianza de Bagdad.

Se cree que le dimisión del Gobierno jordano pone en peligro los planes anglo - americanos para el Oriente Medio.—Efe.

SITUACION CAOTICA

Jerusalén. — Los soldados han tenido que disolver a los irritados manifestantes jordanos con fuego de fusil y bombas lacrimógenas. Unas veintidós personas han resultado heridas.

Mientras tanto, la policía y el ejército retiraron sus fuerzas de Amman dejándola abandonada a las multitudes. Sólo quedaron en la capital retenes de guerdia, en los edificios de las representaciones diplomáticas. Al menos dos edificios han sido incendiados en Amman, uno de ellos el de las oficinas de la ayuda técnica americana. También incendiaron cuatro automóviles y un coche de bomberos, así como prendieron fuego a las oficinas del Banco de Oriente Medio, una entidad bancaria británica.

La situación en el país es caótica. Huelgas generales extendidas a toda la nación y una ola de disturbios en señal de protesta contra la participación de Jordania en el pacto de Bagdad, han colocado en situación peligrosa al Gobierno provisional. Los manifestantes piden la disolución del Parlamento. El Gobierno de Ibrahim Bajá Hachen ha dimitido. — Efe.

EN LIVERPOOL Y LONDRES LA NIEBLA ORIGINA NUMEROSAS AFECCIONES DE VIAS RESPIRATORIAS

Después de estar muchas horas perdida, una niña canadiense muere de frío

Londres (Ontario, Canadá).—La pequeña Susan Cadiux, de cinco años de edad, ha muerto de frío, una hora antes de que fuera encontrado su cadáver a poco más de kilómetro y medio de su hogar, por los equipos de salvamento que, desde su desaparición, ayer, recorrían toda la región creyendo que la niña había sido raptada.

EFECTOS DEL "SMOG"

Londres.—Las autoridades médicas han advertido a las madres de Londres y Liverpool que mantengan a sus hijos en casa como medida de precaución contra la doble amenaza del "smog" (mezcla de niebla y humo) y de un misterioso virus que ha causado afecciones bronquiales a numerosos niños desde el día de Navidad.

Ha presentado sus credenciales el primer embajador soviético en la Alemania Occidental

Se dice que Bulganin visitará Bonn

Bonn. — Valerian Zorin ha presentado sus cartas credenciales como primer embajador soviético en Alemania Occidental. Era embajador en Turquía desde 1952 y se dice que fue quien preparó el golpe de Estado comunista en Checoeslovaquia.—Efe.

VOROCHILOF DICE QUE RUSIA SE OPONDRA A UNA ALEMANIA UNIFICADA

Berlín.—El presidente de la Unión Soviética, Vorochilof, ha pronunciado un discurso en Viena en el que dijo que los soviets se opondrán a una Alemania militarizada y unificada. "El pueblo soviético comprende y apoya la lucha por la república democrática (comunista) alemana por la unidad de su patria. Si los militaristas asumiesen el poder unificada —dijo— significaría una nueva guerra. La Unión Soviética no puede acceder a esto. Por eso el pueblo soviético y el de la república democrática alemana se mantienen juntos en la lucha a favor de una Alemania unificada".—Efe.

FELICITACIONES A ADENAUER

Bonn.—El canciller Adenauer ha recibido más de doce mil cartas y 5400 telegramas de felicitación con motivo de su ochenta cumpleaños.

¿VISITARA BULGANIN BONN?

Bonn. — Es posible que el primer ministro ruso, Bulganin, visite esta capital en la primavera, según anuncia el diario independiente "Abenpost". Indica que en círculos allegados a la Embajada rusa en Berlín oriental, se ha sabido que el nuevo embajador ruso en Bonn discutirá la posibilidad cuando visite al canciller dentro de unos días".—Efe.

DIFICULTADES PARA LA INDUSTRIA AUTOMOVILISTICA

Londres. — El Gobierno británico se enfrenta hoy con las reducciones de trabajo en la industria del automóvil. La "Austin Motor Co.", anuncia que 18.000 trabajadores comenzarán a trabajar solamente cuatro días a la semana a causa de la "actuales condiciones del mercado". La "Standar Motor" ha ordenado reducciones en la producción sin aminoramiento de jornada. Los laboristas acusan al Gobierno de que su política financiera es uno de los principales factores en las reducciones de la industria del automóvil. Los observadores políticos comentan que estas reducciones constituyen un nuevo golpe contra sir Anthony Eden, ya en dificultad aun dentro de su propio partido, tres semanas antes de su viaje a Washington.—Efe.

¿UN "POUJADE" ITALIANO?

Milán. — Un pescadero milanés, Rafael Garbin, de cuarenta años de edad, ha surgido como posible "Pierre Poujade" de Italia. Dice que su movimiento económico italiano está inspirado en el éxito de Poujade en las elecciones francesas. Garbin también combate los impuestos. Defiende los intereses de los tenderos y otros pequeños comerciantes.—Efe.

Se da como posible que Mendes France vuelva a ocupar el Poder

Algunos aliados de Faure parecen dispuestos a apoyarle

Intento comunista -cuya actividad ha cobrado nuevo auge- de conseguir algunas carteras en el futuro Gobierno

París.—Es posible que algunos aliados de Faure estén dispuestos a dar una oportunidad a Mendes France, cuando se reúna la nueva Asamblea, el día 19 del actual, aunque no le apoyarán activamente, según dicen los observadores políticos.

Ponen de relieve que el mismo primer ministro, Faure, ha pedido un frente de "Unión nacional" constituído por los partidos del centro para salvar la república".

Por su parte Mendes-France ha pedido nuevamente un Gobierno de frente republicano, en carta dirigida al socialista Mollet y el nominal dirigente del partido radical, Herriot. Los comunistas persiguen algunos puestos en el nuevo Gabiente y dicen que los resultados de las elecciones del lunes han demostrado que "los votantes desean que los asuntos del país sean dejados en manos de un Gobierno de izquierdas".

Mientras tanto, el influyente diario parisiense "Le Figaro", dice hoy que la "tendencia del lado moderado —se refiere a Faure— parece ser no oponerse a un Gobierno con dirección socialista. Sin duda alguna —agrega— los moderados preferirían participar en el Gabiente con objeto de mantener el control desde dentro, pero si eso no fuera posible, los diputados centro-derecha se limitarían a una actitud de ver y esperar que no supondría más confianza en el frente republicano que la que ha demostrado tener el frente republicano con ellos".

Antes de que sea nombrado nuevo jefe del Gobierno, la Asamblea deberá nombrar su presidente y se habla de un republicano, de tendencias centro-derecha. El presidente saliente es Pierre Schneiter, del M. R. P., que, como se sabe, es aliado de Faure. Si el

(Pasa a cuarta pág.)

Comienza a funcionar la Escuela Agrícola de Saldañuela

Dentro de un acto investido de la mayor sencillez, ayer entró en funciones la Escuela Agrícola de Saldañuela, con la recepción de cuarenta alumnos que integran la primera promoción del Centro. En el grabado de "Fede" aparecen los muchachos acompañados de sus familiares y un momento del acto durante el que el alcalde les dió la bienvenida

Córdoba proyecta celebrar el milenario del Califato, en 1958

Damasco. — Los alcaldes de Madrid y Córdoba han salido para Amman. Durante su estancia en esta capital se han entrevistado con diversas autoridades a las que el alcalde cordobés expuso el proyecto de celebrar dentro de dos años las fiestas del milenario del califato de Córdoba, que comprenderán una exposición de cultura islámica, una feria de muestras comerciales de los países árabes y otros certámenes.

En honor de los ilustres visitantes españoles se han celebrado varias recepciones y asimismo el ministro de España, les ofreció un almuerzo en la Legación.

M.E.C.D. 2017

Ayer

TIENEN una ventaja indutable estos sábados que, como el de ayer, siguen a una fiesta señalada, aparte la peculiaridad habitual de ser víspera de domingo.

Constituyen la oportunidad ideal para los profesionales y funcionarios, que usan del "puente" para desplazarse desde los lugares de su residencia hacia las poblaciones en que, por razones de índole afectiva o de otro orden, el más diverso, les atrae algo especial. Y que cada cual concrete, desde su fuero interno en lo que este concepto un tanto genérico puede representar.

Ahora bien. Esa ventaja, así entendida, representa, en el caso concreto de este sábado que fué ayer una faceta de doble regusto y, también, por qué no decirlo, de doble sabor nostálgico. Es la despedida, mejor dicho, la víspera de la despedida de quienes disfrutaron de vacaciones o permisos durante la temporada de Navidad.

Ayer, los numerosos burgaleses que, desde distintos puntos de España, vinieron a su Patria chica para disfrutar de ese amplio paréntesis de los días navideños o de aquellos otros que de Reyes a lunes se aprovecharon para realizar una escapada hacia nuestra capital, indudablemente sintieron, con particular intensidad, el calor del hogar degustaron más agradablemente de la tertulia familiar, sintieron con más acusados fervor donde se cobijaron estos días, esa intimidad...

Hoy, domingo, ya rendirán culto a las despedidas de amistades más o menos cultivadas, dedicarán las horas de la tarde al Casino o a los espectáculos, es decir, estrujarán hasta el máximo el disfrute del paseo o de la calle, paseo y calle que recordarán una vez de retorno al diario quehacer, a la cotidiana ocupación.

Esta jornada final tendrá un valor especialísimo, no cabe duda. Pero, sobre él preponderará ese otro perfil de este primer sábado del año, perfil más íntimo, más familiar, de mayor ternura, de máximo encanto junto a los recuerdos queridos, junto a los deudos entrañables, dentro del hogar, de ese hogar más confortable ayer en que el tiempo volvió a tornársenos tristón, sin sol, con pegajosa niebla...

Ya que nos faltó el sol, cuyo brillo, según el refranero, no falta ningún sábado, se acusó el rescoldo vivo y perdurable de esa víspera de final de fiesta, tras las cuales, ya el lunes, los huéspedes de la Navidad volverán a sus quehaceres habituales... Sábado tristón éste que acaba de pasar. Porque todo cuanto significa despedida está lleno de nostalgia y porque, por si ello no fuera poco, hasta el clima parecía deprimir, con su tristeza abrumadora...

Mas no nos excedamos en la nota sombría... Que hoy es domingo...—B. I.

ACTUALIDAD BURGALESA

Hoy será entregada la Medalla de la Ciudad al Círculo de la Unión

CON UNA BRILLANTE FIESTA CELEBRADA ANOCHE EN EL "CASINO" COMENZARON LOS ACTOS CONMEMORATIVOS DEL HOMENAJE DE BURGOS A LA MENCIONADA ENTIDAD

Conforme tenemos anunciado, hoy, a la una de la tarde, en la torre de Santa María se celebrará, la solemne ceremonia de entrega de la Medalla de oro de la ciudad, recientemente concedida por el Ayuntamiento al Círculo de la Unión.

Anoche dieron comienzo los actos organizados con tal motivo, celebrándose una brillantísima fiesta de sociedad a la que asistió gran concurrencia. La velada transcurrió en un admirable ambiente, prolongándose hasta primera hora de la madrugada y constituyendo un completo éxito.

El programa para hoy es como sigue:

A la una de la tarde, en la torre de Santa María, acto de imposición de la Medalla de la Ciudad.

A las dos, en el "casino", banquete ofrecido por el Círculo de la Unión al Excmo. Ayuntamiento, acto al que han sido invitadas las autoridades.

Mañana, a las ocho y cuarto de la tarde, actuación del laureado Orfeón Burgalés en el salón principal del "Casino".

NOTICIAS

MOVIMIENTO DEMOGRAFICO. —Durante el viernes y el día de ayer se verificaron en el Registro Civil las siguientes inscripciones:

Nacimientos: María Isabel Menéndez Martínez, Beatriz Zita Alameda Recio, Rafael Callego Guadilla, María Teresa Cerdán Palacios, Carlos Contreras Sagreno, Antonio González Ruiz, María Jesús Cuñado Ortega, Maçarena López de San Román Regoyes y Marina Gonzalo Pizarro.

Matrimonios: Don Jaime San Martín Salazar con doña María Ferreira González, hoy a las diez y media en el Hospital del Rey; don Paulino Cueva Martín con doña Casilda Miguel Carrascal, hoy a las ocho en San Cosme; don Florencio Frías Burgos con doña María Concepción Calleja Alonso, hoy a las doce en San Cosme; don Leóncio Pérez Permiñán con doña Ana Ortega Macho, mañana lunes, a las doce en La Anunciación de Nuestra Señora; don Félix Aguado Bravo con doña María Angela Vélez Resines, mañana a las doce en San Cosme, y don José Yagüez del Grado con doña Angela Burgos Vicente, mañana a las doce en San Lorenzo.

Defunciones: Pilar Sáiz Sáiz, de Gamonal, 48 años, dicho barrio; Saturnino Arnáiz Aguayo, de Burgos, 63 años, Procurador número 20; Vidal Infante Martínez, de Sandoval de la Reina, 59 años, Emperador número 56 y José Alonso Martínez, de Cogollos, 78 años, Juan de Garay número 5.

Con un pequeño desembolso, puede Vd. adquirir Vajillas, Cristalerías y mil artículos para regalos en

Cristalerías del Norte

BOLETIN METEOROLOGICO comprensivo de los datos facilitados por el Instituto de Enseñanza Media, correspondientes al día de ayer:

Barómetro: A las ocho de la mañana, 687,8; a las dos de la tarde, 688,0; a las siete de la tarde, 687,3.

Termómetro: Máxima a la sombra, 3 grados a las 16 horas; mínima a la sombra, 2 grados bajo cero a la una.

Dirección y velocidad del viento: A las ocho de la mañana, calma; a las dos de la tarde, calma; a las siete de la tarde, calma.

Recorrido, 150 kilómetros.

RELOJ CAUNY
Desde 395
Espada (frente Correos)

HERIDO POR UN CARRO. — Germán Arenillas Rencedo, vecino del pueblo de Quintanamanvirgo, de 42 años, labrador y de estado casado, resultó con una herida contusa de seis centímetros de extensión en la pierna izquierda, que interesa piel y tejido celular, y fractura de peroné de la pierna derecha, a consecuencia de ser atropellado por la rueda trasera izquierda de un carro de su propiedad.

El accidente se produjo en la carretera de Pardilla a Valdorros y al cruzarse a un carro de varas propiedad del referido Germán otro vehículo de tracción animal. Ambos se rozaron tanto que el ganado que tiraba al primer carro se espantó y Germán Cayo al suelo, arrollándole la rueda.

Después de curado en la clínica "18 de Julio" de Burgos, el infortunado labrador fué trasladado a su pueblo.

ANGULAS y MARISCOS
RESTAURANTE GAONA

EL CUPON PRO-CIEGOS. — En el sorteo verificado anoche resultó premiado con ciento veinticinco pesetas el número 80 y con doce pesetas y cincuenta céntimos, todos los números terminados en 80.

Albañiles destajistas
NECESITO
Informes: Almirante Bonifaz, número 5, P. 3.

VACANTES DE CARGOS JUDICIALES.—Por la Secretaría de Gobierno de esta Audiencia Territorial se anuncian para su provisión las vacantes de los cargos de juez de paz de La Horra, Villanueva de Odra y La Gallega; juez de paz sustituto de Hacinas y fiscal de paz sustituto de Belorado.

FABRICA DE CALZADO HITOGASA
MARCA REGISTRADA
Los calzados Hitogasa se venden en fábrica en beneficio del público.
VITORIA, 42
BURGOS

NOMBRAMIENTO. — Por Orden ministerial ha sido aprobada la designación para el cargo de director técnico de las enseñanzas del Bachillerato, del Colegio de Enseñanza Media, reconocido de Grado Superior "La Salle", de nuestra ciudad, a don José Fernández Rodríguez.

FARMACIAS DE GUARDIA. — García Antón, Vitoria, 20 y Domingo Arnáiz, Barrio Gimeno, 30.

Mañana, lunes, García Reol, Plaza José Antonio, 29 y Del Río Molero, Diego Laínez, 16.

SORTEO DE MUÑECAS — Números correspondientes a las muñecas sorteadas por las jóvenes de Acción Católica en el Nacimiento instalado en el paseo de la Isla:

Serie blanca, número 43; verde, 488; rosa, 126; amarilla, 272; azul, 191; roja, 171; cartulina, 218 y rosa serie A, 295.

El plazo de recogida de muñecas caduca a los treinta días y el Nacimiento estará abierto al público durante el día de hoy.

SUFRE UNA CAIDA.—En la mañana de ayer sufrió una caída en la vía pública, Beatriz Ortiz Antón, de 64 años, soltera, y con domicilio en Melchor Prieto, letra "C" piso tercero. Tuvo que ser asistida en la Casa de Socorro a consecuencia de una herida contusa en el lomo de la nariz con fractura de huesos propios, contusión con erosión en la región frontal media y otra herida contusa en el párpado inferior izquierdo, de pronóstico reservado.

Número premiado en el sorteo de boletos depositados el jueves, día 5,

18.857

UNION DEL COMERCIO
HOSPITAL MILITAR, 14, 1.º

Burgos Hace 30 años

Del DIARIO DE BURGOS correspondiente al Viernes 8 de Enero de 1926

CON una función a beneficio del Hospital de San Juan se despidió ayer, en el Teatro Principal, la Compañía dramática Gobelay-Delgrás. La función fué un lleno y los artistas obtuvieron un señalado éxito.

HA salido para Sedano, con el fin de pasar allí unos días al lado de su anciana madre y hermanos, nuestro ilustre huésped y paisano el Dr. Don Emilio Huidobro de la Iglesia, catedrático de Filosofía de la Universidad libre de Lima.

POR un decreto que hoy publica el "Diario Oficial del Ministerio de la Guerra" se nombra ayudante de campo del general mayor de alabarderos al comandante de Estado Mayor, don Francisco Montojo Torrontegui.

LA temperatura máxima de hoy fué de 7,4 y la mínima de 3,0 bajo cero.

MAQUINARIA PARA LA CONSTRUCCION
ARCADIO D. DE CORCUERA, S. A.
MAQUINARIA EN GENERAL
Iparraguirre, 39-41-43 BILBAO

"Gran Feria de Tejidos"
A partir de mañana LUNES, en
Almacenes EL PARAISO
Los precios que Vd. sueñe, se los ofrecemos ahora

Resumen informativo de Centros y organismos oficiales

Información militar

VISITAS AL CAPITAN GENERAL.—Don Esteban S. Alvarado, director de DIARIO DE BURGOS; don Buenaventura Herrero, coronel de Artillería; don José Esteban Valdés, teniente coronel de Caballería; don Vicente Luna, capitán médico y don Eladio Gómez, capitán de Intendencia.

DESTINOS.— Se destina a la 109 Comandancia de la Guardia Civil, al capitán de dicho Cuerpo, don Antonio Encinas Cueto.

Asimismo se destina a la Unidad de Instrucción de la Sección de Campaña, de la Escuela de Aplicación y Tiro de Artillería, al teniente de dicha Arma don Adolfo Albajara Bodega.

AYUDANTES. — Se nombra ayudante de campo del capitán general de esta Región al comandante de Ingenieros don Rafael Paladini Cuadrado.

Diputación provincial

LIBRAMIENTOS. — Auto Servicio S. L.; Ajuria S. A., Almacenes Nati, Ayuntamiento de Fresnillo de las Dueñas, Ayuntamiento de Roa de Duero, Ayuntamiento de Neila, Ayuntamiento de Merindad de Valdeporres, Ayuntamiento de Tubilla del Agua, Ayuntamiento de Santibáñez de Esgueva, Acisclo Beltrán, don Antonio Rodríguez, presidente de la Junta Vecinal de Bustillo del Páramo; don Bernardo S. Lara, don Crescenciano Simancas, Colegio Oficial de Farmacéuticos, Confitería Ibáñez, Confitería Granja Tudanca, Compañía de Aguas de Burgos S. A., Central Farmacéutica Burgalesa, Comercial Farmacéutica Castellana, Cuchillería Ibáñez, Casa Marcos, Domínguez y Rodríguez S. L., DIARIO DE BURGOS, don Bonifacio Alonso, don Eustaquio Villaverde, don Eduardo Ordóñez Escudero Hermanos S. A., don Fernando Sáiz, don Francisco Díez, don Feliciano Ibáñez don Fernando Alonso Pimentel; don Gonzalo Miguel Ojeda, don Gonzalo Hernando, don Gabriel Ibeas, Galletas Burgos S. A.; Hijos de Santiago Rodríguez, Hijo de Florencio Martínez S. A., Hijo de Bruno Castrillo; don Hipólito Santamaría, hijo de Eustasio Rodríguez; Hijo de Felipe Ojeda, Imprenta Polo, Industrias Jiménez Cuende, don Joaquín Fournier, don José María Moliner don José Rodríguez, don Julián Arnáiz, don Julio Herrero, don Julián Herrero, don José María Lozano, doña Josefa Garachana, Junta Administrativa de Las Machorras; Librería y Papelería Heras, don Laureano López, la Metalúrgica Castellana, don Manuel de la viuda don Miguel Sanz Galiana, doña María Abad, don Melquiades Juarez, MHARMSA, Nuevas Pescaderías, Optica Internacional Papelería Sedano, Papelería Castellana, Ruera, don Manuel Alonso, don Serafín Sancho, don Teodoro Castrillo; don Timoteo Rojo-Prieto, don Urbano Pérez, don Valeri López Bravo, don Virgilio P. Canales, Viuda de Eusterio Rodríguez, Viuda de Escudero, Viuda de Anselmo Llano, Vidriera Burgalesa, don Virgilio Soto y V. Calzada.

CINE CORDON
PRESENTA A
CHARLES CHAPLIN, en
CANDILEJAS
Apto para todos los públicos
Sesiones 5'15, 7'45 y 11 noche
La película que no necesita elogios

Popular Cinema
Gran programa doble de 4 a 11 noche
"CANDILEJAS" y
"LA LEONA DE CASTILLA"
Apto para todos los públicos
Sesiones de 4 a 7'30 y de 7'45 a 11 noche

GUIA DEL ESPECTADOR

Calificación moral autorizada por la Comisión diocesana de Vigilancia de Espectáculos.

COLISEO. — "Demetrius y los gladiadores" (3).

AVENIDA. — "Un gramo de locura" (3).

CORDON. — "Candilejas" (2).

GRAN TEATRO. — "Sabrina" (3).

CALATRAVAS. — "Al Sur de San Luis" (3) y "Mi mula Francis" (2).

POPULAR. — "Candilejas" (2) y "La leona de Castilla" (2).

REX. — El pirata Barbanegra (3) y "El y su enemiga" (2).

Sala de Fiestas
Hoy presentación de la vocalista GELY DEL RIO
Completan el programa LUCY MORALES, AGUSTIN RIVERO, CORA REYES, LINDA DEL VALLE Y JOAQUIN CASILLAS Y SU ORQUESTA
De 1 a 2, Vermouth-Baile; 3'30 y 5'30, variedades; a las 7'30, animado baile; 11'30, noche, Baile-Espectáculo

MUEBLES - TAPICERIA
Para
Avda. Gralmo. 7 - Tfº 1322

Se necesitan aprendizas y tejedoras
Textiles Nuño Rasura, S. A. - Madrid, 78

VIDA RELIGIOSA

SANTORAL

SANTOS DE HOY

La Sagrada Familia. Dominica I de Epifanía. Ss. Apolinar, ob., Luciano, pbr., Teófilo, dc., Maximiano, Julián, Eladio, Severino, obs.

Misa, con rito doble mayor y color blanco, de la Sagrada Familia, segunda oración de la Dominica I de Epifanía, tercera Et famulos, Gloria, Credo, Prefacio de Epifanía.

SANTOS DE MAÑANA

Ss.: Pedro, Marcelino, obs.; Antonio, pbr y mr.; Basilisa, Marciana, vgs.; Vidal, Fortunato, Julián, Anastasio, Celso, Segundo, Félix, mrs.

Misa, con rito simple y color blanco, de la Epifanía; segunda oración, Et famulos. Gloria, sin Credo. Prefacio de Epifanía.

SANTOS DEL MARTES

Ss.: Nicanor, dc. y mr.; Gonzalo cfr.; Agapito, pp.; Guillermo, Juan Bueno, obs; Marciano, pbr.; Pedro Urseolo, mj.

CULTOS

CATEDRAL. — Misas rezadas desde las siete y media, en la capilla del Santísimo Cristo de Burgos. A las diez, horas menores, procesión y misa conventual. A las doce, doce y media y una, misas rezadas en la nave mayor, con plática.

ESCLAVAS DEL SAGRADO CORAZON DE JESUS. — La Asociación de Adoradoras del Santísimo tendrá hoy la hora santa reparadora a las siete de la tarde. Predicará don Fermín Sáenz de Benito, párroco de San Lesmes.

SAN LORENZO: Mañana, celebrará esta parroquia el retiro mensual con misa de comunión a las nueve y por la tarde, acto eucarístico, con breve plática a las ocho y a continuación el presidente del centro de hombres, don Eduardo Díez Conde, dirigirá el círculo de estudios de A. C. a las cuatro ramas de conjunto y a cuantos quieran asistir.

IGLESIA DE VENERABLES.—Hoy segundo domingo, cultos mensuales en honor de Nuestra Señora de Lourdes. Por la mañana a las ocho y media, misa de comunión general y por la tarde a las siete y media función eucarístico-mariana, terminando con la salve ante la gruta de la Santísima Virgen de Lourdes.

SEGUNDO ANIVERSARIO
EL SEÑOR

DON HELIODORO RUIZ ALONSO

(Ex-empleado del Excmo. Ayuntamiento)

Falleció el día 6 de Enero de 1954, a los 32 años de edad, después de recibir los Santos Sacramentos y la Bendición de Su Santidad

(Q. E. P. D.)

Su esposa, doña Julia Peralta Casado; padre, don Florián Ruiz Castrillo; padres políticos, hermanos, tíos, primos y demás familia

RUEGAN a sus amistades le tengan presente en sus oraciones y la asistencia al funeral, que por su eterno descanso, se celebrará en la parroquia de San Pedro de la Fuente, el martes, día 10, a las DIEZ Y MEDIA de la mañana, por cuyos actos de piedad les anticipan las más expresivas gracias.

Burgos, 8 de Enero de 1956.

ROGAD A DIOS POR LAS ALMAS DE

DON SATURNINO MARTIN MARCOS

que falleció el día 26 de Enero de 1939

Doña Narcisa Ortega de Martín
que falleció el día 9 de Enero de 1952

Don Dionisio Martín Ortega
Depositario de Fondos de la Excma. Diputación y profesor del Instituto de Enseñanza Media, que falleció el 27 de Enero de 1951

Don Ildefonso Martín Ortega
Farmacéutico que fué de esta capital, que falleció el día 31 de Mayo de 1951

Don Casimiro Martín Ortega
que falleció el 24 de Abril de 1954

(Q. E. P. D.)

Sus hijas y hermanas, doña Jesusa y doña Ascensión.

Ruegan a sus amistades la asistencia a alguna de las misas que se celebrarán por el eterno descanso de sus almas. Todas las que se digan mañana, día 9, en la parroquia de San Cosme y San Damián; en el Convento de los PP. Carmelitas; PP. Jesuitas; iglesia de Venerables; las de siete y media, ocho, ocho y media, nueve y diez en la capilla del Santísimo Cristo (Catedral) y la Exposición de la tarde a las 6,30 en las Religiosas Adoratrices, por cuyos actos de piedad, les anticipan las gracias.

ANUNCIOS ECONOMICOS

ARRIENDOS

SE ARRIENDA una portería para coger puntos o cosa análoga. Puebla 36, tercero, derecha.

SE ALQUILA piso céntrico. Razón esta Administración.

LOCAL comercial buen sitio, alquilo. - Razón, Miranda 7, bajo.

DESEO piso renta 400-500 pesetas mes, interesa situación. Informes, Bar Polvorilla.

SE ARRIENDA o se vende local propio para garaje, almacén o bar. Informes esta Administración.

AUTOMOVILES Y ACCESORIOS

VENDO coche Austin 7 HP. Informes, Vadillos 43, 2.º, teléfono 3689.

AUTOMOVILISTAS: Matriculación automóviles y motocicletas, transferencias, carnets conductor. Gestoría Quintanilla.

D. K. W. 11 H. P., perfecto estado. Pinedo, Miranda 12.

VENDO turismo Wanderer 18 HP., perfecto estado. Pinedo, Miranda 12.

VENDO moto seminueva. Teléfono 1756.

CAMIONES: Studebaker, 1-30; Ford; autocar Chevrolet, Thames, Dodge, G. M. C. gasolina gas-oil; Federal Diamon, Rusos, Krupp, Belford, Citroën, Mach, motor Henschel, Reo, etc., etc., vendo grandes facilidades. Los mejores camiones a los mejores precios. Agencia Palencia, Calvo Sotelo, 6, teléfono 4142.

IMPECABLES turismos, cuatro, cinco, siete plazas, precios sin competencia. Agencia Palencia.

CAMIONES y turismos nuevos entrega inmediata, cualquier marca, facilidades hasta dos años. Agencia Palencia.

CONSULTE siempre con Agencia Palencia, cuando vaya a comprar o vender vehículos. Calvo Sotelo 6.

COLOCACIONES

NECESITO criada o asistenta. Flora 2, primero.

NECESITO pastor a zurrón. Aureliano Velasco en Tardajos.

CHOFER mecánico con informes y garantías, soltero, se ofrece para coche familiar o negocio. Esta capital o fuera. Informes esta Administración.

OFRECESE chófer carnet primera, 25 años, soltero. Informes, Estanco, Tordueles (Burgos).

OBRERAS y aprendizas se admiten. "Celulana" (P.E.F.A.S.A.) Carretera Madrid, 78.

IMPORTANTE compañía seguros enterramiento desea nombrar en capital y principales plazas provinciales representante con solvencia, preferible comerciante, créditos a plazos. Escriban, Apartado 970. Valencia.

SE NECESITA muchacha con idea servicio. Informes San Agustín 11, cuarto, derecha.

SE HALLA vacante la guarda de ganado mayor de Villorejo, con buen sueldo. Tratar con la Junta Ganadera.

SE NECESITA muchacha. Carnicerías 2, habitación 6.

ASISTENTA mañana y muchacha informada. Alhucemas 3, Barriada Militar.

SE NECESITA sirvienta. Pisones 1.

CHICO recados, necesito. Diego Laínez 12, bajo.

SE NECESITA chica labores corrientes, 300. Informes, Arco del Pilar 2, tercero.

SE NECESITA chapista. Informes, San Francisco 27, Aranda de Duero.

SE NECESITA muchacha Molinillo núm. 15.

SE NECESITA pastor para la dula del barrio San Pedro la Fuente. Tratar Fernando San Martín, Paseo los Cubos 4.

SE HALLA vacante la dula de ganado mayor de Marmellar de Arriba. Tratar, el alcalde.

MATRIMONIO poca familia necesita muchacha bien retribuida. Calatravas, 5, 2.º derecha.

MUCHACHA se necesita. Plaza de Alonso Martínez 1, primero.

NECESITO chica para bar de 7 a 11 noche, buen sueldo y cena. Informes Rey Don Pedro 52.

COMPRAS Y VENTAS

VENDO 15.000 kilos de remolacha forrajera. Tratar, Adolfo Palacín, Vallejera.

POLLITOS recién nacidos razas Leghor e Híbridos, Avícola María Isabel, controlada por CEAS, San Gil, 7, Burgos. Teléfono 1281.

CISCO picón para braseros. Villarcayo 10. Teléfono 1040.

VENDO piano pianola muy bueno, con 90 rollos y musiquero. Tel. 1780. De dos a seis.

COMPRAMOS cera de abejas ya limpia de impurezas. Cerería Vallisoletana. Paseo de España 14. Valladolid.

VENDO máquina taladrar "Semi" serré con toldilla y carro par buen uso. Esteban Emperador, Cervatos de la Cueza (Palencia).

VENDO Singer cosiendo bien, 400. Miranda 6 cuarto izquierda.

FINCAS

MARTINEZ vende pisos libres, exentos contribución, 40, 50 y 60.000. General Mola 12, primero, izquierda.

CAPITALISTAS: Haz tu encargo de compra de fincas, para mayor garantía y éxito, a un agente de la Propiedad Inmobiliaria. Sólo el agente colegiado puede garantizar el éxito de tu operación.

VENDO casa con terreno ventas de Saldaña. Román Santos, Alonso Cartagena 9, segundo, (Vadillos).

VENDO casa, Concepción 34, con piso-libre. Razón Santander 15, tercero.

PISO céntrico vendo, exento veinte años. Facilidades. Informes, Miranda 7, bajo.

COMPRO casas, pisos, solares, huertas, tierras, granjas agrícolas, pago al contado. Cantero. Concepción 2.

VENDO piso libre. Informes Almirante Bonifaz 14, 1.º, habitación 3.

SE VENDE casa calle Santander 23. Razón, Andrés Martínez 15, primero, derecha.

GANADOS Y APEROS

SE VENDE una aventadora seminueva para tratar con Nicasio López. Quintanilla del Agua.

SE VENDEN tres yeguas abocadas a parir en Febrero. Graciliano Gil. Hinestrosa.

SE VENDE carro caballo y arreos junto o separado para tratar, Ruperto Lara. Ventas de Saldaña de Burgos.

SE VENDEN 12 ovejas jóvenes, algunas de ellas con crías y perro de pastor, a tratar con Juan de Diego en Castrillo de Murcia.

SE VENDE burro semental de año y medio con 1'50 m., de alzada, en Logroño, Marino Alonso, carretera de Burgos, kilometro 1.

¡AGRICULTOR! Si deseas comprar cualquier máquina usada en perfecto estado, La Bolsa del Agricultor te proporcionará vendedor. San Pablo 22. Teléfono 1146. (Casa de Maquinaria Agrícola). Burgos.

SE VENDE una vaca lechera, raza holandesa, recién parida, con cría. Tratar con Teófilo Julián, Villamayor de los Montes.

VENDO 60 ovejas jóvenes, cuarenta paridas para tratar con Serapio Rastrilla, Olmillos de Sasamón.

¿UN TRACTOR? Sin dudarlo: "Deutz" el mejor del Mundo. Puede verles: Central Agrícola. Frente Estación Autobuses.

HUESPEDES

CASA particular desea caballero, hay baño. Informes, esta Administración.

PROXIMO estación Autobuses admitiría estudiante pensión completa o comer su cuenta. Informes esta Administración.

PENSION cofortable, céntrica, junto a estación autobuses, ofrécese. Razón esta Administración.

ADMITIRIA huésped, pensión completa. calle Lain Calvo. Informes Administración.

MUEBLES

VENDO dormitorio y armario, Conde Don Sancho 6, Ebanistería Sagredo (Los Vadillos).

PERDIDAS

PERDIDA pendiente, gratificaré entrega Queipo de Llano 2, señor Aragués.

HALLAZGO par pendientes. Se entregará acreditando ser dueño previo pago anuncio. Arco del Pilar 2, segundo.

PERDIDA cartera trayecto Llana, San Juan por Lain Calvo, carnet Manuel Ausín. Interesa documentación Santa Clara 21. Carbonería Ausín.

TRASPASOS

TRASPASO bar buena clientela, por marchar extranjero. Informes esta Administración.

SE TRASPASA local industrial en Concepción 15 bajo. Informes, transportes. San Pablo 8, planta baja.

PRECISO amplio local proximidades calle San Pablo, en traspaso o en venta. Razón esta Administración.

TRASPASO pensión céntrica. 40 camas. Escribir, solo interesados "Avance", apartado, 140. Burgos.

VARIOS

LICENCIAS, pasaportes, certificados penales, últimas voluntades, tramitación rápida. - Gestaría Quintanilla.

Fotografías Confección rápida, precios ventajosos. TALLERES GRAFICOS "Diario de Burgos". - Calle Vitoria, 13. Teléfono número 2013

PULIDO de pisos, barnizado y encerado. Limpiezas Pulidor.

Lea DIARIO DE BURGOS

M.E.C.D. 2017

Miscelánea mundial

esurge el Servicio Secreto alemán

"Organización Gehlen", especializada en asuntos del Este, la e más adecuada para edificar el aparato del espionaje alemán

te de la opinión pública, que aún no olvidó a la Gestapo, enemi- de toda organización secreta de espionaje o contra-espionaje

N.—(Crónica del corres- de la Agencia MIROSPA, iva para DIARIO DE BUR- —Desde hace varias se- se viene discutiendo en la necesidad de organizar ervicio Secreto de Infor- n alemán occidental. Este que fué discutido ya hace tes años, vuelve a la ac- ad ahora que Bonn ha con- lo sus fuerzas armadas.

vez circulan los primeros los alemanes por las calles, innecesario discutir esa dad. Todo país soberano ta disponer de un servicio formación en el extranjero tenga al corriente de to- que de interés para él ocu- n cualquier parte. Una vie- sión del servicio secreto en tranjero es detallar cual- hecho o proyecto de un Es- extraño que la jefatura de ción no pueda conocer por medios. Esta información tirá al Gobierno del país del modo más conveniente ra sus intereses y servirá se para un enjuiciamiento xacto de la situación poli- nternacional.

RROR DEL PASADO

RANTE el gobierno de Hit- er existian en Alemania arias diversas organiza- encargadas del Servicio formación: La Sección Ex- ra del Partido; el Servicio pionaje Militar, dependien- Alto Mando de la Wehr- y El Servicio de Seguri- el Reich. Estas tres orga- ones estaban celosas una otras y procuraban estor- más posible del trabajo s rivales que transmitian mente falsa información, naban y descubrian a los s de las otras organizacio- tc., etc. En realidad con o hacian otra cosa que per- los intereses de Alema-

ra Bonn se pregunta: ¿Se zará un Servicio Secreto ado o se dividirá en dis- organizaciones, cada una as dedicada a determinada alidad: política, económi- ilitar, etc.? ¿Se tendrá en eración el ejemplo de los occidentales, principal- Inglaterra y América, el servicio secreto ha co- do todos sus esfuerzos, do de conseguir una ma- otencia efectiva? Tampoco lvidarse que la jefatura su- de los servicios secretos ponde siempre al jefe de . En Inglaterra y Francia Primeros Ministros, en ca al Presidente. En todos aises existe una comisión conseja al jefe supremo, da por miembros de los tos ministerios interesados, menos directamente, en el o del servicio secreto.

K CONTRA GEHLEN

EEMOS que Bonn tomará sto en consideración y se lecidirá por un servicio o unificado. Dado que la amenaza para Alemania iempre el Este, nada más do que hacer de la "Orga- ón Gehlen" el nucleo cen- el futuro aparato de espio- Sin embargo, en Bonn es creto a voces que el minis- e Defensa Blank no es un ario de esta solución que parece la más sencilla. desea que el Servicio Se- dependa directamente de nisterio. Para él Gehlen es ombre que sólo informa a fe directo, o sea al presi- federal, sin que se mues- spuesto a colaborar traba- para los partidos políticos, namentales o no, o para ier otra corporación inte- a en información extran-

, que nosotros creemos irtud es para Blank y otros najes políticos, motivo de ión.

rte de esta oposición par- r a Gehlen, existe una par- la opinión pública para la odavía el pasado está de- do próximo, que se mues- ontraria a cualquier tipo de io secreto. Se acuerdan de stapo y de que en los pai- ntes citados, junto al servi- ecreto de información exis- servicio de contra-espio- en el interior del país —en stados Unidos el F.B.I., en lterra el M.I.-5 y en Fran- "Surete". ¿Resucitará pues lemania el fantasma de la po? Este es un problema preocupa a muchos alema- que aumenta el número de venientes con que tropieza ganización del nuevo servi- e espionaje y contra-espio- de Alemania Occidental.

Heiner HEINECKE

****

estros teléfonos: 1280 y 2015

La era novosonic PHILIPS RADIO 1956

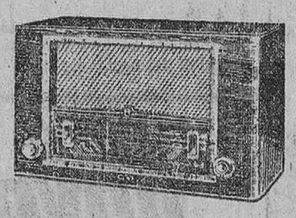

BE 541 A

3.894,25 PTS.

DISTRIBUIDOR

RUERA

Plaza José Antonio, 33 — Diego Lainez, 2 — BURGOS

M-51

El negro que no quería sentarse en la silla eléctrica

Una caricatura intencionada sobre el tema de la televisión doméstica

Méjico.—(Crónica del corresponsal de ARGOS, especial para DIARIO DE BURGOS).—Los periódicos de esta capital mejicana, siempre propicios a reflejar los acontecimientos sensacionales de le vecina gran república norteamericana, han relatado con muchos detalles la lucha que un negro ha opuesto en la Carolina del Sur, del Estado de Columbia, a ocupar el asiento que le era ofrecido en una silla que las autoridades de allá tienen destinada para aplicarles la última pena a quienes en opinión de sus tribunales de Justicia deben ser eliminados del mundo de los vivos.

Ya habrán adivinado nuestros lectores que el asiento que tan tenazmente rehusaba aceptar el negro Clay Daniels era la famosa silla eléctrica a la que, en unión de un hermano, que resignada y pacificamente fué al suplicio, fueron condenados por ser ambos convictos de haber abusado deshonestamente de una joven de raza blanca, de 18 años, hace pocos meses.

El moreno Clay era un forzudo mozo de 26 años con el que hubieron de luchar durante más de veinte minutos siete funcionarios de la penitenciaría de Carolina del Sur, quedando uno de ellos herido por una fuerte mordedura en su muñeca izquierda, durante la espectacular lucha que fué presenciada por veinte espectadores entre los que se encontraban dos mujeres. Y tuvo el condenado que quedar exhausto de sus fuerzas para que con fuertes correas quedase asegurado por sus brazos y piernas a la gran silla de madera que está atornillada al piso del cadalso en que se fulmina la terrible corriente eléctrica que instantáneamente arranca la vida del supliciado.

Dicen los funcionarios de la penitenciaria donde se desarrolló el episodio que es el primer caso de que tienen noticia de que ningún condenado haya opuesto resistencia a ocupar la silla eléctrica.

La televisión adquiere cada día mayor desarrollo en este país americano y provoca enconadas y vivas discusiones en las familias sobre su conveniencia para éstas. Al principio de su establecimiento creyóse que el interés de los espectáculos televisados sería un aglutinante de los elementos familiares alrededor de las pantallas domésticas y que los mismos temas en ellos reflejados podrían fomentar la cultura de dichos elementos; mas pronto se eché de ver que la excesiva libertad en los temas que se iban abordando podia ser perjudicial a los propios fines y que era forzoso establecer censuras dentro de cada familia, de los padres respecto a los hijos, para que los estudios de éstos no se perjudicaran de manera excesiva.

En la capital de Méjico, existen cuatro centrales distribuidoras de programas de televisión, que se designan con el nombre de "canales" y es motivo de general asombro que a pesar de los elevadisimos precios que alcanzan los aparatos receptores para estas emisiones, acusan estadisticas de su comercio un auge incontenible y ya parecen insuficientes los mencionados cuatro "canales".

Sabido es que los caricaturistas ejercen en la Prensa una labor ejemplarizadora y que cuando ellos abordan un tema es porque éste ha invadido el terreno de las preocupaciones sociales; que es sin duda lo que ahora ha ocurrido en el asunto de la televisión doméstica, como lo pone de manifiesto en el diario "Novedades" el gran dibujante apellidado Guasp, en un intencionado dibujo que se titula "Niños Bien" y que vamos a interpretar para solaz de nuestros lectores de España, donde según nuestras noticias este asunto de la televisión doméstica no ha pasado del terreno experimental.

El intencionado lápiz de Guasp ha representado una escena familiar en que un niño contempla tranquilo el cuerpo de un señor que yace en el suelo con un enorme puñal clavado en el pecho, mientras una señora le increpa con enojo profiriendo estas palabras:

—Ahora, por matar al padrino, te acostarás sin ver la tele...

Agustín POSTIGO

****

Las niñas del Asilo de las Mercedes tienen ya su aparato de radio

Lo entregó un donante anónimo en la festividad de los Reyes

Con los donativos recibidos y los que se nos remitan en los próximos días será adquirida una bicicleta para gimnasia y quizá una máquina de hacer punto

La generosa y simpática iniciativa de "Un padre de familia", recogida en estas columnas y secundada por numerosas almas caritativas para que las niñas del Asilo de Nuestra Señora de las Mercedes tuvieran un aparato de radio, traído por los Reyes Magos, no ha podido tener más brillante culminación. La Rvda. Madre Superiora de dicho Centro benéfico, con la más viva emoción, nos ha comunicado que precisamente el día de los Reyes un joven se presentó en el Asilo y, en nombre de su padre, que deseaba a toda costa mantener el anonimato, hizo entrega de un soberbio receptor que, desde ese día, alegra a las mayorcitas del grupo escolar... Su esperanza en la generosidad de los burgaleses no ha quedado defraudada. Y el conmovedor rasgo de ese generoso donante ha colaborado con los Reyes Magos a efectuar esa admirable obra de caridad. Dámosle las más expresivas gracias, en nombre propio, de las niñas tan cariñosamente atendidas, del Asilo donde se hallan acogidas y del propio autor de la caritativa iniciativa de la que ha nacido tan delicada muestra de solidaridad cristiana.

Ahora bien. Seguimos recibiendo donativos. Ayer nos fueron entregados los siguientes: doña Benita Serrano, 25 pesetas; doña Angélica Pérez y don Carlos Pérez, 25; F. S. M., 10; J. M. P., 25; un burgalés, 25; don Pedro Alfaro, 425; los niños Consuelo, María del Carmen y Víctor Manuel Bobillo, 15; L. F., 5; D. Jesús Gómez, 25; E. C., 25; Mari - Pili y Eduardito Díez de la Lastra, 25; J. del R., 10; don Angel Cigüenza, 25; cinco señoritas, 50 y Peña "Rincón de Castilla", 80. En total, 1.875 pesetas.

Al agradecer a los donantes sus generosas aportaciones, hemos de subrayar que no por haber sido regalada la radio sus donativos quedarán sin directo fruto dentro de la benemérita insitución del Asilo de Nuestra Señora de las Mercedes.

En efecto, de acuerdo con la Rvda. Madre Superiora de dicho Centro y con arreglo al espíritu que animaba la carta de las niñas asiladas en el mismo, será adquirida la bicicleta para que las operadas hagan gimnasia en la terraza cuando se levanten y como, gracias a Dios, aún sobra alguna corta cantidad, mantenemos abierta la suscripción iniciada hace tres días y que tan simpática acogida ha tenido entre nuestros lectores, con el fin de ver si en este nuevo lapso de tiempo prosigue tan admirable testimonio de la caridad burgalesa hasta alcanzar la cifra precisa para que el Asilo de Nuestra Sra. de las Mercedes pueda adquirir una máquina de hacer punto, con la que las niñas puedan aprender una labor tan útil.

Ahí queda, pues, el propósito y ante nuestros lectores la posibilidad de que, con sus generosas aportaciones, se haga posible esa nobilísima aspiración de tan benemérito Centro.

Un avión italiano sin piloto se estrella cerca de Pompeya

Siete niños resultaron muertos y once heridos

El hombre que tripulaba el aparato se arrojó previamente en paracaidas

Nápoles. — Un avión italiano "Vampire" se estrelló hoy en una granja de las afueras de la ciudad de Pompeya.

Según los primeros datos, aun confusos, han muerto siete niños y once personas mayores sufren heridas graves.

Tres de los niños se encontraban jugando frente a la granja cuando el avión cayó a tierra.—Efe.

DETALLES DEL ACCIDENTE

Nápoles.—En el accidente del avión "Vampire" que se estrelló en las cercanías de Pompeya resultaron muertos Mario Giucil Vatello, de 3 años; su hermana Sofía, de 7; María Gracia Cipille, de 3; María Gracia Coppola, de 2 y María de Martino, de 18 años.

Entre los heridos figura Guiusepina Martino, de 27 años, hermana de María y madre de otra de las niñas muertas: María Gracia Cirillo.

Faltan otra hermana de María Martino, llamada Carmen y una anciana. La policía cree que no se encontraban en la casa cuando el aparato cayó sobre ella.

La mayor parte de los heridos son personas que se encontraban en la planta baja del edificio al producirse el accidente. Dos de ellos son hermanos y sufren graves quemaduras. Se trata de María Rotaria y Rafaela Viticilo y se teme que fallezcan.

El piloto del avión, sargento Francesco Scala, al comprobar que el motor se encontraba averiado, se lanzó en paracaídas y llegó a tierra sin novedad.

El aparato pertenece a la base de Capodichino (Nápoles).—Efe.

AÑORANZAS PELIGROSAS

Toronto (Canadá). — Un joven matrimonio inglés que sentía añoranza de la patria y robó 3220 dólares para pagar su regreso a Inglaterra, ha recibido hoy la promesa de que será puesto en libertad con tiempo suficiente para que su tercer hijo no nazca en la cárcel. La esposa, Irene Reilly, estaba condenada a seis meses de prisión y el esposo, Arthur Tomas Reilly, a quince meses. Ambos habían sido detenidos en el pasado Octubre a su llegada a Liverpool y confesaron el robo, el cual no habían cometido únicamente para comprar los pasajes de vuelta a su país.—Efe.

SE ESTRECHA EL CERCO EN TORNO A LOS DEL "MAU-MAU"

Nairobi. — Las fuerzas inglesas han estrechado más su cerco en torno a una partida de terroristas del Mau-Mau, que se encuentra copada en una zona pantanosa.

Durante la noche se alumbra la zona con bengalas y el fuego de mortero es ininterrumpido. Entre los terroristas hay varios cabecillas.

LOS TERRORISTAS SE NIEGAN A RENDIRSE

Nairobi. — Las tropas han bombardeado con explosivos de gran potencia a los terroristas del "Mau-Mau" que, cercados por un cordón de fuerzas de seguridad, se han negado a atender los ultimatum de rendición que les fueron ofrecidos desde los aviones por medio de altavoces.

Cuando la explosión de las bombas ha convertido en una caldera hirviente la zona acordonada, algunos terroristas, presa del pánico, han tratado de romper el cerco, en un desesperado esfuerzo, pero el fuego de los rifles y ametralladoras les ha obligado a retroceder, dejando un muerto, un herido y un prisionero.

Soldados, policías e indígenas, hundidos hasta el pecho en las frías aguas del lago volcánica Naivasma, estrechan cada vez más el cerco puesto a los terroristas.—Efe.

EL TIEMPO

Madrid. — Información general. Durante el día ha llovido débilmente en la costa cantábrica y más intensamente, con aguaceros fuertes aislados, en la costa catalana, desembocadura del Ebro y Baleares. En el resto el cielo ha permanecido nuboso o despejado.

Tiempo probable. — Continuará el tiempo con caracteres análogos a los del día de hoy.

Temperaturas de Madrid: Máxima de 7 grados a las 13,50 y mínima de 2 a las 6,50.

Temperaturas extremas de España: Máxima de 18 grados en Málaga y mínima de 9 bajo cero en Teruel.

El ganador del premio "Nadal" está casado con otra joven escritora, que fué galardonada con el premio del café "Gijón"

Barcelona. — El joven y prestigioso escritor don Rafael Sánchez Ferlosio, a quien ha sido adjudicado por unanimidad del jurado en la séptima y última votación, el premio "Nadal" de 1955, cuenta aproximadamente 30 años de edad y está casado con la joven escritora Carmen Martín Gaite, que obtuvo el último premio del Café "Gijón". A juicio del jurado "Nadal" su novela "El Jarama" es un libro escrito magníficamente. La acción se desarrolla en uno sólo día.

"Gran Feria de TEJIDOS"

A PARTIR DE MAÑANA LUNES, EN

Almacenes EL PARAISO

Los precios que Vd. sueña, se los ofrecemos ahora

Primera aparición en público de Grace Kelly y el príncipe Rainiero de Mónaco en el Waldorf Astoria

Se celebró un baile de alta sociedad al que asistieron unas mil quinientas personas

Nueva York. — Grace Kelly y el príncipe de Mónaco han hecho su primera aparición en público, anoche, en un baile de alta sociedad, conocido por el nombre de "Una noche en Montecarlo". La pareja ocupó el palco real, situado sobre el salón de baile del hotel Walford Astoria, mientras la orquesta interpretaba el himno nacional de Mónaco.

Asistieron al baile unas 1.500 personas de la alta sociedad neoyorquina. La pareja cenó en su palco y se les vió brindar a la hora del champagne.

Durante la fiesta, el príncipe recibió dos llamadas telefónicas, una de Sidney (Australia) y otra de West Point (Nueva York), pero se negó a abandonar a su prometida para atenderlas.

El espectáculo de variedades se retrasó tres cuartos de hora, hasta que el príncipe y su novia acabaron de cenar.—Efe.

UNA RETIRADA LOGICA

Milwaukeee (Winsconsin). — Jack Kelly "hijo", ha dicho que su hermana Grace, que proyecta casarse con el príncipe Rainiero de Mónaco, "espera retirarse de Hollywood, después de cumplir compromisos para dos películas".—Efe.

NO QUIERE COMPARTIR LA PUBLICIDAD A CUENTA DE SU HIJO

Nueva York. — El príncipe Pierre de Mónaco, padre del príncipe Rainiero, se ha aislado en la zona montañosa del Norte de Florida, mientras éste acapara la atención pública con motivo de su proyectado enlace con Grace Kelly. Según sus amigos, Pierre está decidido a no compartir "la publicidad" con motivo de la boda de su hijo. El príncipe nació conde de Polignac en Francia, y se casó con la princesa Charlotte de Mónaco, siendo hecho príncipe de Mónaco por real decreto. El y su esposa se divorciaron en 1933, cuando Charlotte renunció a sus derechos al Trono. Su hijo Rainiero se convirtió en heredero del trono de su abuelo, a quien sucedió más tarde.—Efe.

DICEN QUE GRACE PIENSA SEGUIR SU CARRERA ARTISTICA

Nueva York. — Un portavoz de la Metro Goldwyn Mayer ha dicho que la actriz Grace Kelly tiene contratada otra película titulada "Designing Woman", cuando termine su trabajo en "High Society".

"Es posible que se case con el príncipe Rainiero de Mónaco en el intervalo entre una y otra película —dijo el portavoz—. Grace podría disfrutar de una breve luna de miel, regresar para trabajar en "Designing Woman" y luego tomarse unas vacaciones indefinidas o hacer lo que haya planeado".

Sin embargo, el portavoz de la M. G. M. agregó: "Es evidente que Grace piensa continuar su carrera cinematográfica, ya que, de lo contrario, no estaría tomando lecciones de canto".

La situación política en Francia

(Viene de primera pág.)

frente republicano apoyase a Schneiter —se dice— para este cargo, el frente centro-derecha podría permitir al frente republicano nombrar el próximo primer ministro.—Efe.

VOLVERA AL PODER MENDES-FRANCE?

París. — En los círculos políticos se admite la posibilidad de que Mendes-France vuelva al Poder.

Los comunistas ofrecen apoyar su frente republicano de izquierdas, apoyo que ha sido despreciado anteriormente por Mendes-France y que, probablemente, será rechazado de nuevo.—Efe.

AUGE DEL COMUNISMO

París.—El partido comunista francés ha iniciado la formación de comités obreros para que pidan la constitución de una especie de nuevo frente popular.

El primer comité de esta clase se ha formado en una empresa de construcción del barrio de Ivry, lugar donde los comunistas son más, propiamente, que en ningún otro, del llamado "cinturón rojo" de París.

Se cree que esta nueva táctica comunista encontrará dura oposición por parte de los sindicatos de otras tendencias.

En la noche pasada el partido comunista hizo un nuevo intento por convencer a los socialistas y radicales de Mendes-France de que les admitan como "colaborador", lo que significa que esperaba tener algunos puestos en su eventual Gobierno.

En Marsella el embajador soviético Vinogradof fué objeto de un tibio recibimiento por parte de los comunistas, con motivo de asistir a la botadura de un barco. Las banderas francesas y soviéticas ondeaban en los edificios de los astilleros. El Ayuntamiento en corporación recibió al embajador y éste hizo el elogio de la "política de paz" de la URSS en un discurso.

La era novosonic PHILIPS

RADIO 1956

PHILIPS

DISTRIBUIDOR:

Casa Abásolo

Ventas contado y plazos

BRIVIESCA

La juventud católica argentina pide la abolición del divorcio y la enseñanza de la Religión

Se acusa a los comunistas chilenos de preparar una conspiración revolucionaria

Santiago de Chile. — El presidente Ibáñez ha reaccionado enérgicamente ante el anuncio de la huelga general señalada para el próximo lunes. Veinticinco mil soldados han sido distribuídos en la ciudad y más de 250 personas han sido detenidas.

El Ministerio del Interior ha anunciado que 25 dirigentes sindicales, entre ellos una mujer y dos periodistas han sido enviados a Pasagu, pequeño puerto al Norte de Iquique que se utilizó como campo de concentración durante el mandato del presidente Gabriel González Videla. El comunicado del Ministerio agrega que algunos dirigentes sindicales han sido acusados de violar la ley para la defensa de la democracia y que continuarán detenidos hasta que se les juzgue por tribunales ordinarios.

Destacamentos armados se encuentran estacionados ante el palacio presidencial y otros lugares estratégicos. Otras fuerzas patrullan por el centro de la ciudad.

Durante la noche última, grupos de manifestantes recorrieron las calles en protesta contra la ley de congelación de precios y salarios.—Efe.

ACUSA A LOS COMUNISTAS DE PREPARAR UNA REVOLUCION

Santiago de Chile. — El ministro del Interior, ha acusado a "elementos comunistas" de estar incubando una conspiración revolucionaria. En una emisión de radio a toda la nación advirtió al pueblo chileno de que "debe permanecer leal a los principios democráticos "durante la actual crisis laboral.

La Federación de Trabajadores, entre tanto, amenaza con dar comienzo a la huelga declarada por sus dirigente, en la noche de mañana domingo, a pesar del estado de sitio impuesto por el Gobierno.

Han sido cursadas órdenes para la detención de más de un millar de personas, la mayoría de ellas dirigentes sindicales y miembros del partido comunista.

Baltasar Castro miembro de la Cámara de Diputados y presidente del Frente popular, acusado por los comunistas ha dicho que "se han tomado todas las medidas necesarias para asegurar el éxito de la huelga".

KUBITSCHEK DICE QUE "ESTADO DE SITIO" SERA ABOLIDO PRONTO

Washington. — El presidente electo del Brasil, Kubitschek, ha manifestado que trata de mantener la posición que sostuvo cuando votó, como miembro de la Cámara de Diputados la declaración por la que el partido comunista está fuera de la Ley.

También aseguró que intentará iniciar su administración el 31 de este mes de una manera menos mal sin medidas represivas. Se hizo constar que el actual "estado de sitio" será levantado dentro de pocos días.—Efe.

DESPLIEGUE DE TROPAS

Río de Janeiro. — La Cámara de Diputados ha ratificado, con 146 votos contra 22, la proclama de la Cámara de Diputados, la declaración del estado de sitio.—Efe.

LOS BIENES DEL PARTIDO PERONISTA, PARA EL ESTADO

Buenos Aires. — El presidente Aramburu ha firmado hoy un decreto-ley por el que se nombra un comité liquidador que tendrá por misión transferir al Estado todos los bienes del partido peronista, recientemente disuelto por el Gobierno.

LA J.C. ARGENTINA SOLICITA LA SUPRESION DEL DIVORCIO Y EL RESTABLECIMIENTO DE LA ENSEÑANZA RELIGIOSA

Ciudad del Vaticano. — Radio Vaticana transmitió esta noche una información fechada en Buenos Aires que dice así:

"El sector más vigoroso de la resistencia al peronismo, la Juventud Católica argentina, ha solicitado del nuevo Gobierno del país la abolición de la ley sobre el divorcio y el restablecimiento de la Religión en las escuelas.

Telefunken

TELE FUN KEN

El radiorreceptor perfecto

Facilidades de pago

Concesionario oficial:

ELECTRICIDAD CASTILLA

SANTA CLARA, 1

Una vacuna contra la "polio" más eficaz que la descubierta por el doctor Salk

ESTA EN ESTUDIO EN NORTEAMERICA

Albany (Nueva York). — Está en estudio una nueva vacuna contra la parálisis infantil, "más potente y de mayor duración" que la vacuna Salk, según anuncia el comisario de Sanidad del Estado, Herman Hilleboe. Ha indicado únicamente que la nueva vacuna está hecha con "virus vivos modificados" que pueden ser utilizados con seguridad, después de ser sometidos a diversos procesos que los hacen inocuos.

INFORMACION NACIONAL

(Viene de primera pág.)

alcalde, quien le expuso el grave problema del agua que tiene planteada la población. El Conde de Vallellano prometió resolverlo con la máxima rapidez. Alrededor de las ocho y media de la noche emprendió viaje de regreso a Madrid en el tren expreso procedente de Cádiz. En la estación fué despedido por las autoridades y jerarquías locales.—Cifra.

NUEVO ZOCO EN TETUAN

Tetuán.— En el amplio solar que ocupó el cuartel "General Berenguer" en las inmediaciones de la llamada "Puerta de Regulares", comenzaron los trabajos de construcción del nuevo gran "Zoco de fuera". Esta obra es de gran importancia para la ciudad ya que actualmente no existe en la misma ningún recinto cerrado para la celebración del acostumbrado zoco y los productos que afluyen del campo no tienen mercado propio como en el resto de las ciudades del Protectorado. El lugar elegido para el establecimiento de este zoco está situado entre el barrio árabe y el ensanche de Tetuán.

Otra obra de gran importancia social ha sido iniciada en el barrio "Muley el Hassan".

Se trata de la construcción de un grupo de 400 viviendas para musulmanes. Esto, además de coadyuvar a la solución del problema de la vivienda, dará trabajo a gran número de obreros.—Cifra.

SANTANDER RECIBE LA RELIQUIA DE SAN IGNACIO

Santaider.— Esta noche llegó, portada por el obispo de Arcadia, doctor don Felipe Gallego, la reliquia de San Ignacio de Loyola, que fué recibida a puerta del palacio municipal por el Ayuntamiento en corporación y demás autoridades, así como numeroso público que llenaba la Plaza del Generalísimo.

Monseñor Gallego entregó la reliquia al alcalde y éste la trasladó al palacio de recepciones, donde permaneció unos momentos, mientras el muy ilustre señor don Antonio del Val, dirigía la palabra al público, glosando la vida de San Ignacio. Después, el doctor Gallego, salió también al balcón y dió la bendición a todos con la reliquia. Se formó luego una procesión que llevó la reliquia hasta la iglesia de los Jesuitas, donde hubo un acto eucarístico, terminándose con la bendición al pueblo con el Santísimo y el himno de San Ignacio.—Cifra.

ANUNCIOS OFICIALES

Regimiento Infantería San Marcial núm. 7

Voluntarios

Se admiten para la música y Banda de Cornetas y Tambores, ingresando el 1.º de Febrero próximo. La documentación reglamentaria deberá ser remitida con la debida antelación al Sr. Teniente coronel mayor de este Regimiento.

Los que deseen ingresar en la Música deberán saber tocar algún instrumento de viento.

Burgos, 5 de Enero de 1956

EDICTO

DON JERONIMO MAILLO SANCHEZ, MAGISTRADO-JUEZ DE 1.ª INSTANCIA DEL JUZGADO NUMERO DOS DE ESTA CIUDAD CON PRORROGA DE JURISDICCION A ESTE DEL NUMERO UNO DE LA MISMA:

Por el presente edicto hago saber: Que en este Juzgado número uno de Burgos, se sigue expediente para reanudar el tracto registral interrumpido del piso que luego se dirá, instado por el Procurador don Juan Cobo de Guzmán en nombre y representación de don Esteban Calvo Gutiérrez, mayor de edad, viudo, propietario y vecino del Barrio de Gamonal de Río Pico, para la inscripción del siguiente:

PISO primero, de la casa número nueve, hoy número ocho de la calle de la Llana de Afuera, que linda por su frente, al Este con la expresada calle; a la espalda, o sea, al Oeste, con patio de esta misma casa y otra del caudal de su procedencia; por su izquierda, al Sur con casa de doña Gregoria Lozano; y por su derecha, al Norte, con otra de don Antonio Leiva, mide cinco metros con quince milímetros de línea de fachada por veintidós metros quinientos sesenta y nueve milímetros de fondo.

El solicitante le adquirió referido piso, de don Gregorio Barrio Cámara quien a su vez lo había adquirido de doña Aurelia y don César Martínez Zaldívar.

Y por el presente se cita a las personas a quienes pueda perjudicar la inscripción del piso indicado, para que en el término de diez días a contar de la publicación del presente puedan comparecer ante este Juzgado a alegar lo que a su derecho convenga.

Burgos a tres de Enero de mil novecientos cincuenta y seis.

GUIA FACULTATIVA

J. MARTIN PARDO
Diplomado Escuela Nacional de Tisiología. Ex-jefe Clínica Hospital Militar. — PULMON Y CORAZON Rayos X. — Electrocardiografía. Madrid, 14, 2.º — Teléfono 4166

JOSE CARAZO
PARTOS Y ENFERMEDADES DE LA MUJER
Del Hospital de Barrantes y Cruz Roja
Vitoria, 31, 3.º — Telf. 6191

Sanatorio de Nuestra Señora de la Blanca
CURAS DE REPOSO
Enfermedades de Medicina general
Pisones, 33. — T. 2323. — Burgos

JOSE ALONSO
MEDICINA INTERNA. CORAZON Y NUTRICION. — RAYOS X
Consulta de 12 a 2 y de 4 a 6
Espolón, 24. — Teléfono 1912

José Muñoz Avila
RIÑON Y VIAS URINARIAS
A. Bonifaz, 12, 1.º. Teléfono, 1539

M. CALVO PINILLOS
APARATO RESPIRATORIO
CORAZON — RAYOS X
Vitoria, 27. — Teléfono 3048

J. A. ACITORES
Médico Puericultor Titulado
ESPECIALISTA EN NIÑOS
Consulta de 12'30 a 2
Madrid 4, 3.º Izqda. Teléfono 2538

F. URRACA
OCULISTA
LAIN CALVO, 17 - TELEFONO 1311

DOCTOR ARTACHO
RADIOLOGO
MEDICINA GENERAL. — RAYOS X
Miranda, 6.

OPTICA IZAMIL - Lain Calvo, 28
Confíe en esta Casa su receta de Oculista
Cristales científicos de las mejores marcas

NEGOCIO EN MADRID
Vendo por no poder atender. Fabricación nueva en España, grandes posibilidades. Dirigirse a Sr. Nalón Apartado 12.186. — MADRID

Muebles BARUQUE
PRECIOS FABRICA
EXPOSICION: San Pablo 27, Teléfono 5195

AKADEMOS
Colegio Reconocido Superior Masculino
A partir del presente mes de Enero este Centro ha organizado cursos intensivos de Ingreso en el Bachillerato, libre y colegiado, para alumnos libres de todos los cursos, para Examen de Grado Elemental y Superior y Preparación de Magisterio.

Aguilar de Campóo
DIA 10 DE ENERO
Gran mercado de toda clase de ganados
Por traslado del primer mercado de año.
Libre de impuestos municipales.

M.E.C.D. 2017

Los puntos suspensivos

Por Francisco Javier MARTIN ABRIL

Hay dos signos ortográficos a los que siempre, no se por qué, he mirado con prevención: las comillas y los puntos suspensivos. De las comillas ya escribí una vez, para decir, si mal no recuerdo, que me parecían las orejeras de las palabras. Una palabra entre comillas, pierde su limpieza gráfica, su exacto perfil. Ya comprendo que en ocasiones las comillas son imprescindibles. Es menester verificar una cita, poner un ejemplo, escribir un vocablo no admitido por el diccionario, y no nos queda otro remedio que recurrir a las comillas. Sin embargo, se abusa de las comillas, como se abusa de los puntos suspensivos. Un texto lleno de frases entrecomilladas y de puntos suspensivos, es un texto recargado, feo, sin transparencia. Quizá las mujeres utilizan más que los hombres los puntos suspensivos, de acuerdo con la psicología femenina, que es más vaga y más complicada a la vez que la psicología masculina. El hombre de ideas claras y de sentimientos definidos, no emplea nunca o casi nunca los puntos suspensivos, en tanto incompatibles con la rotundidad. Puede suceder que en algún caso necesitemos utilizar los puntos suspensivos. Pero la excepción es la excepción, lo insólito, sin que llegue a constituir precedente de costumbre y de comodidad. Porque lo cómodo y lo fácil, muchas veces, es refugiarnos en la imprecisión de los puntos suspensivos, con los cuales anunciamos nuestro titubeo, queremos y no queremos, decimos y no decimos, queremos y decimos a medias. Bijérase que los puntos suspensivos equivalen al suspiro, a la tosecilla fingida, a la reticencia. Es como si invitásemos al lector para que él completase la frase que nosotros dejamos suelta, temblorosa, deshilvanada. Decimos, sin decir; callamos, sin callar. Puntos suspensivos: tres nudos en la cuerda floja del vacío.

Es verdad que llegará un momento en el que tendremos que empararnos en los puntos suspensivos. El punto es demasiado. La coma es poco. El etcétera puede no reflejar con propiedad lo que queremos dejar como entrevisto. Demos paso entonces a los puntos suspensivos.

En la vida ordinaria existen personas que se producen por puntos suspensivos, sin que nunca se decidan a concretar. Ese ciudadano, ¿me ha dicho que sí o que no? A tal interlocutor, ¿le han parecido bien o mal mis palabras? Ese hombre, ¿ha aceptado o no mis proposiciones? No sabemos a que carta quedarnos, porque en tales conversaciones ha habido una gran cosecha de puntos suspensivos: un silencio largo, un gesto indefinido, un "vamos a ver", una sonrisa, un carraspeo. ¿No es preferible la tajante claridad de la afirmación o de la negación? Los puntos suspensivos pueden constituir un buen recurso para ciertas manifestaciones de la política y de la diplomacia. Pero es difícil que los hombres, cotidianamente, se entiendan con puntos suspensivos, cuyo signo ortográfico nos produce la impresión de que nos deja colgados de un hilito sobre el abismo.

TARDES DE LA ACADEMIA

La recepción de los autores teatrales son las que más auditorio tienen

Pero la literatura dramática abrió siempre recelos en la docta casa

Don Joaquín Calvo-Sotelo, el más reciente académico

La Real Academia Española celebra una junta semanal, "para tratar —dicen los estatutos— de su negocios ordinarios y gubernativos". Pero no son estas tardes de la Academia las que traen este comentario, sino estas otras, de muy de cuando en cuando, en que la Corporación se reune para recibir a un nuevo académico. Suelen celebrarse estos actos en domingo, circunstancia que influye mucho en lo numeroso de la concurrencia. Una tarde de domingo con Academia es la gran cosa para muchas ilustres damas que, por lo general, no salen de sus casas en las tardes domingueras porque "no se puede ir a ninguna parte", de tan apretado de gentes como está todo. Lo malo es que una recepción académica se celebra muy pocas veces. Puede pasarse un año, y más, sin una solemnidad así. Por eso, no hay que perderla cuando se produce. Y hay que ir temprano al edificio de la Academia, para asegurar el sitio, porque no es como un teatro, donde las localidades están numeradas. En el Salón de la Real Academia se sientan en las butacas próximas al estrado presidencial quienes antes llegan, y hay que creer que esa tarde se adelanta en muchas casas el chocolate —uno no concibe que estas señoras que nunca fallan a las recepciones de la Academia hayan podido romper con la tradición del chocolate como merienda— y que todo son prisas para estar en el caserón de la calle de Felipe IV una hora antes de la dispuesta para la ceremonia. La calle de Felipe IV, ahí en el barrio de los museos y en el camino del antiguo monasterio de los Padres Jerónimos, se estremece del crepitar de tanto automóvil en la tarde dominical de la recepción. Es calle recogida de suyo, como su inmediata la de Moroto, y a lo sumo, para transitar landós de caballos, aquellos landós con caballos colirrizados, que son los coches que corresponden a la arquitectura de la Academia, y no estos raudos automóviles que van ahí como neologismos ambiciosos de colocarse en las páginas del Diccionario.

En la Real Academia Española todo sigue teniendo un aire muy siglo XIX. Se investiga en ella la procedencia de un tiempo de levitines y de capotas. Por eso, los académicos siguen vistiendo, para estos actos, el traje de frac. O el rico uniforme de color de castaña, bordado en oro, que es la indumentaria tradicional de los académicos, pero que, en los últimos años, ha caído muy en desuso.

AUTORES DE TEATRO EN LA ACADEMIA

Sin embargo, el más reciente académico de la Española ha leído su discurso de ingreso vistiendo el vistoso uniforme de la docta corporación. Gran tarde de Academia ésta de la recepción de don Joaquín Calvo-Sotelo. El local se desbordó de gentes representativas de las artes, de la literatura y del derecho. He comprobado repetidamente que las recepciones de comediógrafos en la Academia son las que promueven mayor contingente de público. Es como una sutil réplica a quienes mantienen la teoría de que el arte de escribir comedias no es suficiente para tener asiento en la altisonante fundación del rey Felipe V. Teoría no de ahora, sino de todos los tiempos. He leído que siempre hubo discrepantes de la admisión de autores teatrales en la Academia.

Pero, pese a esta opinión adversa, por la corporación han pasado bastantes escritores de teatro, unos en quienes la literatura dramática fué fundamental —y este es el caso de Joaquín Calvo Sotelo— y algunos que cultivaron ese género además de otro —la novela, el ensayo o el verso— que fué el que principalmente, los definió. Han tenido asiento en la Academia Hartzenbusch, López de Ayala, Bretón de los Herreros, Tamayo y Baus, Martínez de la Rosa, Ventura de la Vega Zorrilla, Leopoldo Cano, Sellés, los dos Echegaray, Pérez Galdós, Javier de Burgos, Linares Rivas, Machado, los Alvarez Quintero, Marquina... y hombre tan representativo del teatro como Asenjo Barbieri, aunque solo diera a la escena música y no libros. Y no fué académico de número don Jacinto Benavente —si lo fué de honor— por que, elegido para serlo, fué emperezando para hacer el discurso de ingreso, que es de ritual, y esa pereza consumió el tiempo que los estatutos determinan para cumplir tal precepto. Hoy son académicos escritores de teatro como Pemán y como Luca de Tena. Como Azorín, aunque en éste no sea lo esencial la literatura representable. Y aún como Alonso Cortés, que es el gran historiador del teatro.

Esta relación no es completa. No he pretendido que lo sea. Está hecha un poco de memoria. Seguramente, en las listas de la Academia figuran más personajes que han escrito teatro o del teatro. ¡Y quién sabe las comedias inéditas que han podido dejar algunos académicos, en quienes nunca se sospecharan aficiones a la literatura escénica!

UN NUEVO ACADEMICO

Joaquín Calvo Sotelo ha llegado a la Academia con juventud, que no es poco, ahí donde abundan las largas sumas de años, las cabezas canas y los ojos cansados de tanto leer. Y ha llegado, al mismo tiempo que con su juventud, con un bagaje de más de treinta comedias, algunas de ellas muy representadas. Así, "Cuando llegue la noche" o "Plaza de Oriente" y, sobre todo, "La muralla", la comedia de mayor éxito de público en los últimos años. Además, tiene editados el inteligente escritor gallego varios libros que no son de teatro. Uno de ellos, que se titula "Diez temas musicales en una vida", constituye el recuerdo de una inefable sucesión de emociones al compás de unas partituras que no pueden serle olvidables. Pasan por ese libro, con música de fondo, la niñez, la adolescencia, la edad madura del escritor; la primera novia, la estancia en Paita —un pueblo del norte del Perú—, la enfermedad delirante de calentura, la primera noche de la guerra civil, el viaje a Chile, el reencuentro con la cajita de música... Todo poético, delicado, emotivo, como es la literatura de Calvo-Sotelo en el teatro y fuera de él. Aunque en la escena conjugue, naturalmente, con esas características los contrastes que el teatro requiere, hasta hacer de él drama, y drama tremendo, como en "La vida inmóvil" o en "La carcel infinita.

El académico Gerardo Diego, en su discurso de contestación al de recipiendario, explicó muy bien, con el sintetismo que se exige a estas piezas reglamentarias, las líneas específicas del teatro de Calvo Sotelo, de quien el ingenio brota, "de sus labios o de su pluma, como el agua del manantial o las chispas del fuego".

Joaquín Calvo Sotelo, académico mucho antes de ser viejo, escritor teatral, abogado del Estado, conferenciante, autor de comedias, de libros y de artículos de periódicos, ha dado el paso más importante que en España puede dar un hombre de letras. Ilusión por muchos acariciada, aunque, por lo general, nunca confesada. Decía Calvo Sotelo —y decía muy certeramente— en los primeros párrafos de su discurso: "La condición de académico guarda, a despecho de las alteraciones y movilidad de los tiempos, un intacto prestigio y no hay escritor que, en el fondo de su corazón, no mantega su culto y la ambición de alcanzarla un día". El no lograrla mueve muchas hostilidades contra las tareas de la Academia. Pero en las tardes de sesión pública, ¡qué pompa y qué caliente evocación de aquellas solemnidades de cuando la reina gobernadora no era todavía estatua y bronce frente al Museo de Reproducciones Artísticas!...

Zapatos de señora y caballero a precios de regalo

¡¡No es reclamo!!

"CALZADOS PEREZ", *en su Sección de SAN PABLO, 7, le brindan la magnífica oportunidad de adquirir zapatos de señora y caballero, completamente de actualidad, a mitad de su precio*

ES UNA VENTA POPULAR DE

CALZADOS PEREZ

Sección SAN PABLO

ORTOPEDIA V. CALZADA

Sucesor de JESUS DE GRADO

Barrio Gimeno, 8, bajo

Se construyen con absoluta garantía, toda clase de aparatos ortopédicos a medida y según prescripción facultativa.

UN CONSEJO

No compre nada a plazos sin antes consultar a

ORCOSA

Organización comercial, S. A.

San Pablo, 37. — Teléfono, 2811

BURGOS.

El secreto de los platillos volantes, descubierto

¡No proceden de Marte sino de Saturno!

¡Desde el martes aparecerán, de nuevo, sobre España

¡Los más sensacionales reportajes sobre este misterio que preocupa al Mundo entero!

Un notable investigador español, don Severino Machado, "ha logrado descifrar el enigma de la famosa "piedra de Marte"...

LA PIEDRA PROCEDE DE OTRO ASTRO; DE SATURNO, Y EN ELLA APARECE GRABADO UN MENSAJE REVELADOR.

Toda una nueva y clara teoría dada a conocer en los más interesantes reportajes que sobre tan apasionante tema se hayan publicado...

- LA GRAVEDAD, LA ATRACCION Y LA FUERZA MAGNETICA SON LAS FUERZAS QUE MUEVEN LOS PLATILOS VOLANTES.
- EN LA SEGUNDA QUINCENA DE ESTE MES SURGIRAN, DE NUEVO, LOS PLATILLOS VOLANTES.
- VIENEN DE SATURNO Y TARDAN EN LLEGAR A LA TIERRA UN MES Y VEINTISIETE DIAS.
- SATURNO APROVECHA LA ATRACCION SOLAR PARA ALCANZAR LA VELOCIDAD DE DOS MILLONES DE KILOMETROS A LA HORA
- LOS HABITANTES DE SATURNO NOS VISITARAN EN EL MOMENTO OPORTUNO

El secreto de los platillos volantes, descubierto

- ¿Cómo se mueven los platillos volantes?
- ¿Qué velocidad alcanzan?
- ¿En qué fechas exactas surcan los cielos de Tierra?
- ¿Cómo regresan a su planeta?
- ¿Qué intentan comunicarnos los seres extraterrestres?

He aquí una serie de preguntas que son contestadas en estos sorprendentes reportajes.

Refiriéndose a la inscripción de la llamada "piedra de Marte", el reverendo P. Severino Machado nos dice:

"Sobrado sé que hay otras interpretaciones de los mismos signos que van por caminos muy dispares, y que seguramente encuentran más razonadas que las que expongo, pero a mí me parecen LAS MIAS MAS LOGICAS POR ENCAJAR PERFECTAMENTE CON LA REALIDAD ASTRONOMICA DE NUESTRO SISTEMA PLANETARIO. También habrá quien lo juzgue una quimera bien urdida por algún gracioso, pero si así fuera yo confieso que me parecería seriamente extraordinario el tal gracioso y digno de que se le levantara un monumento, solamente por el hecho de haber improvisado unos signos que tan perfectamente se ajustan a la realidad astronómica de nuestro sistema planetario".

El secreto de los platillos volantes, descubierto

UN SENSACIONAL REPORTAJE

que a partir del martes aparecerá en estas mismas columnas en exclusiva cedida por la Agencia MIROSPA.

Balance demográfico burgalés de 1955

En la capital nacieron más niños y hubo mayor número de bodas que el año anterior

También las defunciones aumentaron en la ciudad y en la provincia

Recién terminado el año 1955 resultará curioso para el lector conocer el movimiento demográfico registrado por la estadística en ese transcurso de tiempo, por lo que a Burgos se refiere. Y un año más obligado será hacer constar nuestra gratitud tanto al delegado provincial del Instituto de Estadística, don Florencio Zanón como al personal del Registro Civil que nos facilitó todos y cada uno de los datos que ahora vamos a exponer.

Según ellos resulta que en la ciudad de Burgos nacieron en el citado año 1922 niños, contrajeron matrimonio 684 parejas y fallecieron 741 personas.

AUMENTA EL INDICE DE NATALICIOS

Si tenemos en cuenta que en el año 1954 se registraron 1766 natalicios, bien claro salta a la vista el progresivo índice de nacimientos que Burgos (capital) ha señalado al considerar esos 1922 nuevos burgaleses inscritos en el Registro Civil en los doce meses del año último. Desde luego también siguen en cabeza las hembras, con 976; el resto, o sea 946, son varones.

Los meses en que más niños nacen son Marzo y Agosto, con 189 y le sigue Enero, con 165 y el de menor índice es Febrero, con 144.

TAMBIEN SE CELEBRAN MAYOR NUMERO DE BODAS

En los doce meses del año 1954 hubo en Burgos 654 bodas y al siguiente año, 684 nuevos matrimonios. Como puede verse el aumento es harto notable. Claro que en esta cifra van incluídas muchas parejas de labriegos de la provincia que desean solemnizar la boda en alguna de las iglesias de la capital. Fuera curioso saber el número de tales bodas "provincianas".

Los burgaleses prefieren casarse en el mes de Octubre (81 bodas); sigue Mayo, con 76, y Junio, Septiembre y Noviembre, con 71, 70 y 65, respectivamente. En Marzo se celebraron 36 bodas y en Agosto, 39.

MURIERON MAS PERSONAS

Desde luego obsérvese que en el repetido año de 1954 fueron inscritas civilmente 718 defunciones, mientras que en el año que acabamos de despedir murieron 741 personas.

Esto bien merece un examen aunque debe explicarse en relación al constante aumento de la población.

Que los varones siguen falleciendo en mayor cuantía que el sexo débil (¿?) lo acredita el hecho de que entonces murieron 384 hombres frente a 357 mujeres. Los meses funestos fueron Marzo y Febrero, con 90 y 89 defunciones. En Mayo y Julio dejaron de existir 47 mortales.

NACEN MENOS NIÑOS EN LA PROVINCIA

Como todos los años, la imposibilidad material de reunir por estas fechas los datos estadísticos de los quinientos y pico municipios de la provincia, nos impide analizar el balance demográfico del año entero. Sin embargo, operaremos sobre los once meses de 1955.

En ese tiempo nacieron 5.900 criaturas (2.998 niños y 2.902 niñas), de forma que si tenemos presente que en igual período de tiempo del año 1954 vinieron al Mundo 6.066 niños (3.108 niños y 2.958 hembras), salta a la vista esos 166 natalicios menos.

A diferencia de cuanto ocurrió en la capital de la provincia, donde el aumento de 23 defunciones fué más que compensado con 156 nuevos natalicios. En cambio en los pueblos de la provincia ocurre lo contrario, pues no sólo nacieron menos (166), sino que murieron más (154), según luego veremos.

Marzo es el mes prolífico por antonomasia, con 633 nacimientos. Sigue Abril, con 582. El menos propicio es Noviembre, con 472.

LOS CAMPESINOS, AMANTES DEL HOGAR

Parecerá pueril la afirmación. Y sin embargo, la estadística de los nuevos matrimonios habidos en la provincia, demuestra que, en efecto, el sector campesino sigue enamorado del hogar. A 1.991 bodas ascienden las santificadas por la Iglesia en el año 1955, mientras que en el anterior fueron 1915.

Continúan prefiriendo los labriegos el mes de Noviembre para acercarse a las gradas del altar, cosa natural, pues es tiempo de tranquilidad en el campo y los mozos quieren establecer su hogar antes de que arrecie el duro invierno. En Noviembre contrajeron matrimonio 326 parejas de novios; continúa Octubre, con 29 ; Mayo, con 250 y en Marzo sólo 32 bodas. Aunque no se piense que el verano es un obstáculo pues en pleno Agosto fueron setenta parejitas a la "vicaría".

AUMENTARON LAS DEFUNCIONES EN LA PROVINCIA

Ya lo dijimos antes: 3.042 defunciones, frente a 2.888 en el año anterior de 1954.

También habremos de dejar para otra ocasión el análisis del fenómeno.

Dichas 3.042 defunciones se desglosaban así: 1.614 varones y 1.428 hembras (el año anterior fueron 1.470 varones y 1.418 hembras).

Por meses fallecieron: en Marzo, 419; Febrero, 324; Enero, 309 y... en Junio, 216.

Tales son, lector, los datos que nos ofrece la estadística acerca de la demografía burgalesa correspondiente el año 1955. A la vista de las cifras expuestas apliquense las deducciones y supuesto que en la parte positiva (nacimientos y matrimonios) es favorabilísimo el resultado —excepto el descenso de los primeros en la provincia— quiera Dios que en el próximo análisis se continúe el ritmo vital del crecimiento de Burgos y que, respecto al factor negativo (defunciones) se quiebre la tónica en la medida humanamente lógica, porque ello dirá mucho en favor de la salubridad del clima y de las gentes de Burgos.

CALLE

A PLAZOS Y CONTADO

Relojes Suizos Hasta 15 años de garantía. Envíos por correo. Pida catálogo gratis. INDUSTRIAL SUIZA Apdo. 85. ZAMORA

"SAN CRISTOBAL"

Laín Calvo, 48, tercero le hará CHOFER con CARNET

De genealogía y heráldica

EL APELLIDO RAMIREZ

Por Antonio DE LA RABIDA

De la antigüedad de este apellido patronímico, derivado de Ramiro, da idea de que aparece en un privilegio que cita en su libro Fray Prudencio de Sandoval, obispo de Burgos, sobre la Historia de los Cuatro Reyes, mencionando a un caballero llamado Ramírez, rico-hombre de Castilla. En otra escritura otorgada por Doña Urraca, concediendo al Monasterio de Silos, el lugar de Tabladilla, aparece refrendando dicha escritura un Juan Ramírez, lo que prueba qe ya en el siglo XI este apellido lo ostentaban caballeros de calidad y nombradía. Un tratadista escribe que los Ramírez de León procedían de la casa solariega que fundó junto a León, un nieto del Rey don Ramiro I y Doña Ortiga, su tercera mujer.

Por privilegio del Rey Fernando VI, dado en Burgos en Mayo de 1342, confirma, entre los ricos-hombres de Madrid a los hermanos Juan y Diego Ramírez, cuya descendencia habría de dar celebridad al apellido.

Según Jerónimo de la Quintana, célebre cronista de Madrid, un caballero Ramírez, fué Maestre de la Orden de Calatrava "de la ilustre sangre de los godos(no sólo fortísimo, sino muy diestro en las armas y sufridísimo en los peligros, que se le ofrecieron, llamándosele rayo violentísimo de la guerra".

El mismo de la Quintana glosa la personalidad de Gracián Ramírez, "que por los años de 720, recuperó la villa de Madrid, volviendo los moros a recobrarla".

De Ramírez hubo muy principales casas solariegas, pero las más importantes fueron las radicadas en Madrid, del mismo linaje. Las hubo en casi todas las regiones de España y la nobleza del apellido está ampliamétne probada e nlas Ordenes de Santiago, Calatrava, Alcántara, Carlos III, San Juan de Jerusalén (Caballeros de Malta). Probó también su nobleza en la Sala de Hijosdalgo de la Real Chancillería de Valladolid, en la Real Compañía de Guardiasmarinas y en la Real Audiencia de Oviedo, siendo el apellido uno de los más ilustres de España, estrechamente vinculado a su historia y que se difundió en la Península y más tarde por la América de habla castellana.

Francisco Ramírez, estuvo en la batalla de Zamora contra el Rey de Portugal siéndole apreciado grandemente sus servicios, nombrándosele capitán general de la Artillería en la conquista de Granada, cargo que le concedió el Rey Fernando el Católico.

Este caballero fué esposo de la célebre Doña Beatriz Galindo, llamada "La Latina" "dama de extraordinarios méritos y talento". Tuvo el matrimonio dos hijos que continuaron la gloria guerrera del padre.

Beatriz Galindo, fué la profesora de Latín de la Reina Isabel la Católica y tan claras y nobles virtudes halló la Soberana en ella que la hizo su mejor amiga y consejera.

Anterior a Francisco Ramírez, fué Diego Ramírez de Vargas, madrileño, que se distinguió notablemente en la primera mitad del siglo XIII. Fué señor de la casa de Ramírez, del Castillo de Ribas y Merino Mayor de Castilla. Prestó grandes servicios a tres reyes: Alfonso X, el Sabio; don Sancho y don Fernando IV.

Cita el autor Fernández de Bethencourt a varias casas madrileñas de Ramírez de las que hay descendencia distinguida en la actualidad.

Son varios los escudos de armas que ostentaron las diferentes casas de este apellido. Las que reproducimos son las que fueron usadas por muchas casas de Castilla y Extremadura que traían escudo terciado en palo; primero: en campo de oro, tres bandas azules; segundo, en campo azul, tres flores de lis, de oro, puestas en palo, y tercero, en campo de plata, un árbol de sinople, y un león, rampante, de gules, empinado al tronco.

(Colaboración LOGOS. -- Reproducción prohibida)

Año 1956 **Almacenes LA PUEBLA**

aumenta su producción, mejora sus calidades y baja sus precios

Su traje puede ser de estambre Australia, de la mejor calidad a 690 pesetas el corte

Disponemos de mayor facilidad para vender barato, fabricamos calidad y cantidad, y vendemos al público directamente.

ALMACENES LA PUEBLA *donde la calidad supera al precio*

M.E.C.D. 2017

Voz del Evangelio

"Fueron a Jerusalén como lo tenían por costumbre en el tiempo de Pascua" San Lucas II, 42

En aquel tiempo: "Siendo ya Jesús de doce años cumplidos, fueron José y María, su Madre, a Jerusalén como lo tenían por costumbre en el tiempo de la solemnidad de la Pascua. Y acabados los días, cuando ellos regresaban quedóse el Niño Jesús en Jerusalén, sin que lo advirtiesen María y José. Ellos, persuadidos de que Jesús regresaría con alguno de los de su comitiva, anduvieron una jornada buscándole entre los parientes y conocidos. Mas, al no hallarle, retornaron a Jerusalén en busca suya. Y al cabo de tres días de haberle perdido, le hallaron en el templo conversando con los doctores de la Ley, los cuales estaban maravillados de su sabiduría y de sus respuestas. Al verle, María le dijo: Hijo, ¿por qué te has portado así con nosotros? Llenos de aflicción te hemos andado buscando. Y él respondió: ¿Cómo es que me buscabáis? ¿No sabíais que yo debo emplearme en las cosas que miran al servicio de mi Padre?... Y enseguida se fué con ellos y volvió a Nazaret, donde les era obediente. Y su Madre, conservaba todas esas cosas en su corazón. Jesús, entre tanto, crecía en sabiduría, en edad y en gracia delante de Dios y de los hombres".

REFLEXIONES

Es la familia, sin duda alguna, el sillar básico de la sociedad y porque es así, Jesús quiso nacer en el seno de una familia que El santificó con su ejemplo y con sus virtudes, secundadas con el ejemplo y con las virtudes de aquel matrimonio ideal que con Jesús constituían la Sagrada Familia.

Por comprenderlo así también, hace ya más de treinta años que el partido comunista atentó, como base de su doctrina a la destrucción de la familia, reconociendo que mientras exista la familia y el espíritu de familia, es imposible su triunfo.

Hoy, desgraciadamente, el comunismo ateo va imponiendo su doctrina y corroyendo los cimientos de esa familia, infiltrando en el alma de la mujer ansias de emancipación y de diversión que las hacen huir del hogar, poniendo así en peligro la vida de familia.

¡Qué triste es hoy ver tantos hogares desechos, convertidos en una fonda, donde los padres y los hijos, en una vida de aislamiento total, acuden a comer y a dormir, sin preocuparse en lo más mínimo los unos de los otros!

Frente este cuadro disolvente de la familia moderna, el Evangelio nos pone el cuadro de aquella familia de Nazaret. Y frente a ese espíritu de rebeldía e independencia que anida en el corazón de la mujer frente al esposo y de los hijos frente a los padres, Jesús, que es Dios, pone su obediencia y sumisión.

Frente al afán de diversión y ambicionismo fuera del hogar, el Evangelio pone una vida oculta en la intimidad del hogar; frente al ansia de placer y al horror al trabajo Jesús pone el ejemplo de una familia entregada al trabajo en el hogar humilde de Nazareth.

Finalmente, frente al descuido y al olvido de los deberes religiosos en la familia, pone el ejemplo de Jesús, María y José yéndose a Jerusalén para allí, según el precepto legal, celebrar la Pascua.

¡Qué reprensión para tantos cristianos que olvidando sus deberes de familia sólo aspiran a "vivir su vida" huyendo para ello del hogar y destruyendo totalmente la vida de familia!

Pues en este día, ante el ejemplo de esa Sagrada Familia de Nazaret, entremos dentro del hogar, santuario de la familia cristiana, y hagamos de ese hogar una escuela y un templo, impregnándole de un espíritu verdaderamente cristiano, donde los hijos aprendan de los padres la práctica de todas las virtudes cristianas, seguros de que en la intimidad de esa vida familiar, totalmente cristiana, hallaremos la verdadera felicidad en el tiempo y en la eternidad.

J. V.

****

Hoy celebra su fiesta patronal la Hermandad Ferroviaria del Santísimo Cristo de Burgos

Hoy, domingo, celebrará su fiesta patronal de la Sagrada Familia, la Hermandad ferroviaria católica del Santísimo Cristo de Burgos. A las diez y media de la mañana, habrá una misa de comunión en la iglesia de la Merced, quedando invitados todos los ferroviarios con residencia en Burgos, sus familiares y simpatizantes.

A continuación será servido un desayuno en el Círculo Católico de Obreros. Durante él tendrá lugar una sesión de música folklórica y por el Hermano secretario se dará lectura de la memoria del ejercicio anterior.

También el R. P. Marcelino Bolinaga, viceconsiliario de la Federación nacional de Hermandades Ferroviarias Católicas y consiliario de la de Burgos, pronunciará una alocución.

La Hermandad obsequiará, al final, con varios regalos a sus favorecedores, clausurándose los actos con el himno nacional ferroviario.

Ha empezado a funcionar la Escuela de Agricultura establecida en Saldañuela por la Caja de Ahorros Municipal

Cuarenta muchachos de diversos puntos de la provincia e hijos de labradores integran la primera promoción

El Centro, magníficamente dotado, está atendido por Salesianos

Ayer tarde comenzó a funcionar la Escuela de Agricultura, establecida por la Caja de Ahorros Municipal en Saldañuela, cuyo Palacio ha sido objeto de una profunda transformación para dejarle convertido en Centro que habrá de ser legítimo orgullo de la Entidad propietaria y patrocinadora de la obra. Prácticamente los trabajos de adaptación ejecutados han afectado a toda la estructura interior, pues solamente se respetó el exterior arquitectónico y todo cuanto de artístico se conservaba, pero acomodando las dependencias internas a un exigente esntido de comodidad y eficacio.

Como decimos, la Escuela entró en funciones, pero sin que esto implique inauguración oficial, la cual queda dilatada para más adelante, hasta cuando la granja y todo el conjunto quede terminado, ya que ahora sólo están completadas las obras que afectan al Palacio propiamente dicho, que es donde radican las aulas y residencia de los muchachos que han de seguir sus estudios de capacitación agrícola.

La Escuela está proyectada para acoger a 120 alumnos; pero ha empezado a funcionar con una primera promoción de 40 internos, más algunos externos que se han matriculado de los pueblos inmediatos a Saldañuela. Los internos se concentraron a las dos de la tarde de ayer en la Caja de Ahorros Municipal.

RECEPCION EN EL AYUNTAMIENTO

Como acto previo, los alumnos, acompañados de sus padres y del director de la Caja, se dirigieron al Ayuntamiento, en cuya Sala de Jueces fueron recibidos por el alcalde de la ciudad y presidente del Consejo de Administración de la Caja de Ahorros Municipal, quien pronunció unas palabras de bienvenida, en nombre del Municipio y particularmente del Consejo que presidía, "que es —dijo— quien por propia iniciativa ha creado esta gran obra que es la Escuela de Agricultura de Saldañuela". Ha querido —agregó— reintegrar y volver al campo la confianza que el agro burgalés ha depositado en la Caja de Ahorros Municipal, haciéndola depositaria de un gran volumen de ahorro; y ha querido devolvérselo del modo más eficaz: por medio de vosotros mismos, con la adecuada capacitación de vuestros hijos. En la Escuela de Saldañuela, con su granja aneja, tendréis ocasión de recoger las mejores enseñanzas para aumentar la productividad del campo —añadió— pues no hay duda que cada vez se requiere una técnica más perfeccionada y completa para lograr los más adecuados rendimientos de una tierra, tantas veces cultivada por el hombre.

Destacó la importancia que revestía el hecho de que esta primera promoción cuajara fructíferamente, ya que de ella podía depender los éxitos futuros y terminó reiterando su bienvenida particular y oficial a los muchachos allí congregados y que iban a integrar la primera promoción de la Escuela de Saldañuela.

Las palabras del señor Díaz Reig fueron subrayadas con grandes aplausos y vivas a su persona, a la Caja y a Burgos, dados por los allí reunidos.

INGRESO EN LA ESCUELA

Seguidamente fueron trasladados a Saldañuela, donde tuvo lugar la recepción en la Escuela. Los alumnos eran esperados por los PP. Salesianos, a cuyo cargo estará la formación espiritual y agrícola de todos ellos.

En primer lugar, los muchachos se trasladaron al dormitorio y seguidamente, en unión de sus familiares, recorrieron detenidamente las diversas dependencias, todas las cuales merecieron los más encendidos elogios, por las magníficas condiciones de que están investidas cada una de ellas.

Los dormitorios y aulas son amplísimos, con luz directa por todas partes y dotadas de contraventanas; asimismo la capilla es capaz para acoger suficientemente a todo el alumnado cuando la Escuela funcione a pleno rendimiento y la sala de juegos y los comedores.

Frente a la Escuela, que está rodeada de amplias huertas, se está alzando la Granja y próxima a la misma se construirá un campo de fútbol y otro de baloncesto.

En resumen: una obra ejemplar que de manera sencilla y sin ningún protocolo especial, ha empezado a funcionar y que más adelante, cuando la Granja y otras dependencias anexas estén completamente terminadas, será objeto de la adecuada inauguración oficial.

Los estudios completos que aquí se cursarán, tendrán una duración de tres años y esta primera promoción se encuentra integrada por muchachos comprendidos entre los doce y catorce años.

INTEGRANTES DE LA PRIMERA PROMOCION

He aquí la relación de muchachos que componen esta primera promoción:

Julio Padilla García, de Padilla de Abajo; Rafael Campo Urbina, de Fresno de Río Tirón; Carmelo Bartolomé Muñoa, de Fresno de Río Tión; Gregorio Martínez Pérez, de Sasamón; Francisco Fernández Lozana Rodríguez, de Villasilos; Desiderio Ortega Revenga, de Castrillo de la Vega; Alejandro Lara Gil, de Villamayor de los Montes; José Luis García de Lomana Ortiz, de Villanueva de Teba; Angel Sanz Alvarez, de Pampliega; Victorino García Castañeda, de Molgar de Fernamental; Antonio Zapatero Orejas, de Valcabado de Roa; Domingo Gutiérrez Medina, de Villagutierrez; Francisco Peñaranda Pérez, de Hontoria del Pinar; Anastasio García Esgueva, de Sotillo de la Ribera; Javier Revuelta Aguirre, de Valdenoceda; José Luis Pascual Gallo, de Pinilla de los Moros; Valentín González Izquierdo, de Neila.

Daniel Palacios Quintana, de Burgos; Honorio Rica Molinero, de Huerta de Rey; Victorino Alamo Alonso, de Quintanilla del Coco; Emilio González Lozano, de Cuevas de San Clemente; Gregorio Martínez Pérez, de Sasamón; Moisés Martínez Calvo, de Padilla de Abajo; Francisco Javier Díez Pérez, de Ibeas de Juarros; Ricardo Rastrilla Rodríguez, de Olmillos de Sasamón; Fernando Varona Fernández, de Villanueva de Teba; José Matías Camarero Arranz, de Saldaña de Burgos; Vicente Antón Ruiz, de Villariezo; Enrique Díez Beltrán, de Mambrilla de Castejón; José María Busto Mardones, de Santa María Rivarredonda; Pantaleón Santamaría Casado, de Torresandino; Miguel Salaz Condado, de La Quintana de Rueda; Mercurio del Olmo Antón, de Castrojeriz; Antonio González Merino, de Saldaña de Burgos; Alejandro González Moreno, de Santa María Rivarredonda; Juan Calvo Bilbao, de Melgar de Fernamental; Alberto Nogales Santos, de Melgar de Fernamental; Vicente Arce López, de Rojas de Burceba y Miguel Hernández Rojas, de Briviesca.

****

El mercado semanal de ganados

Ayer se celebró en el ferial de "San Amaro" el mercado semanal de ganados, aplazado por ser festivo el viernes.

Las entradas fueron las siguientes: vacuno, 441 cabezas; caballar, 131; cerda, 232; ovejas, 215; lechazos, 63; carneros, 15 y terneras, seis.

En lo que a precios se refiere, los bueyes de trabajo se pagaron la pareja, entre 14,18 y 23.000 pesetas; vacas, de labor 12 y 14.000 pesetas; la carne de vaca en vivo, 11,25 pesetas el kilo; lechazo, 22 pesetas; carneros, 13,75; ternera, 21 y 22 pesetas; ovejas, 12 y ovejas con cría, 500 y 600 pesetas cabeza.

Por la carne de cerda, gordo, se pagaron entre 19 y 19,50 pesetas kilo; los primales entre 1.050 y 1.200 pesetas y, al destete, 600 y 700 pesetas.

Decomiso de productos alimenticios

ESTADISTICA RESUMEN DE LOS PRODUCTOS ALIMENTICIOS DECOMISADOS POR LOS SERVICIOS VETERINARIOS DE BURGOS (CAPITAL), DURANTE EL PASADO AÑO

Matadero municipal

Reses presentadas a reconocimiento	82.506
DECOMISOS TOTALES Y SUS CAUSAS:	
Ganado vacuno.—Por tuberculosis	28
" " Caquexias	4
" " Septicemia	2
" " Ictericias	1
" " Traumatismos	2
Ganado lanar.—Por ictericias	16
" " Pleuresía supurada	4
" " Pseudotuberclosis	3
" " Acciones diversas	7
Ganado porcino.—Por cisticercosis	1
" " Sarcosperidiosis	1
" " Tuberculósis	1
" " Enfermedades rojas	10
Ganado equino.—Caquexia	2
" " Infección purulenta	1
" " Traumatismos	2
Total decomisos post-norten	87

Vísceras decomisadas por tuberculosis, equinococosis, distomasosis, abcesos y tumores, 3.215.

Decomisos parciales de carne	211 Kilos.
Reses no admitidas al sacrificio, sospechosas de enfermedad	46
Equinos no admitidos al sacrificio por tétanos	1
Idem no admitidos al sacrificio por diversas afecciones	6
TOTAL	53

MERCADOS

Pescados inutilizados, azul y blanco	7.709	Kilos.
Mariscos inutilizados	614	"
TOTAL	8.323	"
Frutas, verduras y hortalizas, inutilizadas	101.063	Kilos.
Embutidos inutilizados	62	"

RELACION DE MUESTRAS DE LECHE ANALIZADAS EN ESTE LABORATORIO MUNICIPAL Y RECOGIDAS POR EL SERVICIO DE INSPECCION VETERINARIA DURANTE EL AÑO 1955

Muestras que han resultado buenas	241
Muestras que han resultado aguadas al 15 por 100	29
Muestras que han resultado aguadas al 10 por 100	11
Muestras que han resultado aguadas al 20 por 100	2
Muestras que han resultado aguadas al 25 por 100	1
TOTAL DE MUESTRAS	284

«Gran Feria de TEJIDOS»

A PARTIR DE MAÑANA LUNES, EN

Almacenes EL PARAISO

Los precios que Vd. sueña, se los ofrecemos ahora

****

Una familia de San Mamés intoxicada por comer pan en malas condiciones

El hijo mayor se encuentra en estado gravísimo

El matrimonio compuesto por Angel Alonso Martín y Perpetua Poza Ibáñez, de 40 años de edad, y sus hijos Abundio, Miguel, Eleuterio y María de los Angeles, de 20, 12, 10 y cinco años de edad, respectivamente y todos domiciliados en el cercano pueblo de San Mamés han ingresado en el sanatorio de Nuestra Señora de la Blanca debido a sufrir una intoxicación causada, al parecer, por comer pan en malas condiciones. Existe la hipótesis de que el motivo sea la mezcla de partículas de plomo en harina y que tal hecho se haya producido al desprenderse el plomo de la piedra del molino a la harina.

El diagnóstico es alarmante respecto al estado de Abundio, a quien hubo necesidad de administrarle los últimos Sacramentos y en lo que se refiere al matrimonio y al resto de sus hijos, de momento han sido puestos fuera de peligro.

****

La Sala de Fiestas presenta hoy un gran programa de atracciones

Reaparece la conocida vocalista Gely del Río

Ofrece hoy la Sala de Fiestas al público uno de los mejores y más completos programas de cuantas atracciones han desfilado por la misma.

Una de las novedades estriba en la reaparición, después de varias temporadas ausente de Burgos, de la conocida y gentil vocalista Gely del Río. Con ella integran el programa Lucy Morales, afamada "estrella" de la canción; Agustín Rivero "El poeta gitano"; la atractiva y simpática bailarina Corita Reyes y la célebre cantante Linda del Valle.

Amenizará las atracciones la orquesta de Joaquín Casillas.

FABRICAS SUIZAS REUNIDAS
Contado
Desde 50 Pts al mes
Plazos
HERMANI GUIPUZCOA
Enviamos a toda España
PIDA CATALOGO GRATUITO

****

Un gran concierto de Leopoldo Querol para el día 12

Lo organiza el Círculo de Burgos de la Alianza Francesa de España

Tendrá lugar el próximo jueves, 12 de Enero, con carácter extraordinario, estando invitadas al mismo nuestras primeras autoridades.

El eximio pianista dará a conocer como delicado obsequio al público de Burgos, en primera audición para la Alianza, que tendrá lugar en el Círculo de la Unión, la composición "El Circo" del maestro español, Muñoz Molleda, así como un excelente programa que publicaremos oportunamente, de obras de Haynd, Mozart, Falla, Granados y Albéniz.

****

Próximo homenaje a Rafael Pedrosa en Miranda de Ebro

Miranda de Ebro (De nuestro corresponsal, Félix Herrero).—La afición mirandesa, con su Club Taurino, ha querido rendir homenaje al buen novillero Rafael Pedrosa, que tan alto ha sabido poner el nombre de Burgos, su ciudad natal, por toda España. Pero es que Pedrosa, además de burgalés —y con eso es suficiente para que los mirandeses le ofrezcan homenaje— es sinceramente querido y admirado por la afición mirandesa. Ha permanecido en nuestra ciudad largas temporadas, granjeándose grandes amistades y sus actuaciones en las plazas vecinas han sido seguidas con interés por muchos aficionados locales.

Nada más lanzada la idea ha sido acogida con gran entusiasmo y como el tiempo apremia, ya que el día 22 de este mes, dará comienzo Rafael su temporada —que prevemos triunfal— y se mete ya en faena se ha pensado y fijado para el próximo sábado día 14.

Hay ya muchas inscripciones para el banquete que con tal motivo tendrá lugar en la popular fonda "Pachín", taurina mil por mil y punto de reunión de la plana mayor taurina mirandesa.

En el mismo acto se proyectarán algunas películas de las recientes y triunfales actuaciones del gran novillero en las últimas corridas del Sur de Francia. Pudiendo así apreciarse bien las grandes faenas que hicieron enloquecer a los aficionados galos.

Daremos más detalles en otra crónica del gran homenaje a Pedrosa, pero anticiparemos que de Burgos, Logroño y Vitoria se han recibido ya peticiones para asistir al mismo.

****

D. Rufino Gómez Moradillo nuevo Prior de la Universidad de Párrocos y Coadjutores

Nuestro querido amigo don Rufino Gómez Moradillo, párroco de San Lorenzo el Real, nos comunica haber tomado posesión del cargo de Prior de la Universidad de Curas Párrocos y Coadjutores de esta ciudad, en cuyo cargo se nos ofrece.

Correspondemos a sus gentiles ofrecimientos y deseamos al nuevo Prior de dicha Universidad toda clase de éxitos en el cargo para el que ha sido designado.

****

Brillante audición en el Salón de Recreo

Se celebró ayer tarde organizada por el Aula Musical de la A. C. I.

A las siete y media de la tarde de ayer se celebró en el "Salón de Recreo" el anunciado concierto a cargo de la Escolanía de niños de coro de la Catedral, con la cooperación del grupo vocal "Duc in altum", velada organizada por el Aula Musical de la Asociación Cultural Iberoamericana.

La velada dió comiento, ante una selecta y numerosísima concurrencia.

En primer término, el secretario del Salón de Recreo, señor García Rámila, dirigió unas elocuentes palabras de presentación y seguidamente el maestro de Capilla de nuestro S. T. M., maestro Belzunegui, pronunció brillante charla sobre "Antiguas costumbres practicadas en la Santa Iglesia Catedral Basílica Metropolitana, con ejemplos de villancicos". Por su parte, un niño de la Escolanía hizo, con gran acierto una disertación titulada "Sermón de Navidad".

La audición, dividida en tres partes, constituyó un señaladísimo triunfo para la Escolanía y grupo vocal, que fueron muy aplaudidos tanto al final de cada una de sus intervenciones como al concluir el concierto.

APICULTOR

colmenas, cera, perfume caza-enjambres, caretas, guantes, ahumadores, textos, etc.

AVICULTOR

pesa-huevos, incubadoras, criadoras, anillas, nidales, bebederos, comederos

Avda. Universidades 3. Tel. 13910
FERAMA. — BILBAO
PIENSOS COMPUESTOS

****

Una idea original

Del 15 al 21, Ejercicios espirituales por Radio Nacional para los labradores

Ha llegado hasta nosotros la noticia de una iniciativa sumamente original y práctica que va a llevarse a cabo durante los días 15 al 21 de Enero. Se trata de radiar, para los labradores de toda España, los Ejercicios espirituales de San Ignacio de Loyola en forma breve, popular e interesante.

Se ha querido celebrar de este modo el IV Centenario de San Ignacio. Radio Nacional difundirá durante media hora, a lo largo de siete días y comenzando a las ocho de la noche, la predicación de las verdades salvadoras que en los Ejercicios se contienen.

Para conseguir el mayor alcance a estos Ejercicios radiados, se ha realizado una preparación laboriosa, previa aprobación y bendición de todos los Prelados. Más de 18.000 cartas se han escrito a los párrocos de las Diócesis mandándoles propaganda, carteles, etc., e interesándoles en el proyecto, para el cual se le adelantan instrucciones.

Se aconseja la instalación de receptores o altavoces en salones parroquiales, o en otros locales que puedan habilitarse; incluso en la iglesia del pueblo si no resulta demasiado fría. La cuestión es que el mayor número posible de hombres escuchen esta emisión religiosa, aprovechándose de los beneficios que para sus almas ha de reportar.

Hemos recogido la noticia, porque además de ser interesante y digna de ser difundida y ampliada, no cabe duda de que es totalmente original y simpática.

El propio San Ignacio no desdeñaría de seguro, acercarse al micrófono de Radio Nacional para dar desde allí, sus Ejercicios a esas buenas gentes del agro español, un poco rudas u olvidadas acaso, pero llenas de posibilidades sobre la base de su fe y de sus virtudes raciales.

CHEQUE DE GARANTIA TOTAL

LIP

GARANTIA TOTAL

LIP

Garantía total

MODELO 922
EQUIPADO CON MUELLE ELGILOY GARANTIZADO POR TODA LA VIDA
Ptas. 1.100

Cuando Vd. adquiere un LIP, adquiere seguridad de marcha exacta. Y no de palabra, sino por escrito, en forma de CHEQUE DE GARANTIA TOTAL, utilizable donde exista un Concesionario LIP, no importa en qué lugar de España o del extranjero.

Si su LIP se le para —incluso por accidente—, le será arreglado inmediata y... gratuitamente.

¡Adquiera seguridad con un LIP!

EL RELOJ QUE MARCA LAS HORAS FELICES

LIP

Concesionario exclusivo

«JOYERIA VILLANUEVA»

Plaza José Antonio, 11

M.E.C.D. 2017

Los deportes en DIARIO DE BURGOS

Hoy, partido internacional en Zatorre

El "Germania" se enfrentará al Deportivo Juventud reforzado con algunos jugadores del Burgos

Con el partido contra el Padura finaliza la primera fase del torneo de III División

He aquí el equipo de Germania, de la Tercera División alemana, que esta tarde jugará en Zatorre contra un combinado del Juventud y del Burgos.

Hoy tenemos en Burgos un partido internacional, que nos es deparado por la visita del "Germania" para contender con el Deportivo Juventud, que será reforzado por Armendáriz, Bello, Mendizábal y Errasti.

El "Germania" que jugó la festividad de Reyes en Palencia, perdiendo por 4-3 frente al Atlético Palentino, llegó ayer a nuestra ciudad. A primeras horas de la tarde establecieron su "cuartel general" en el Hotel Avila, donde fueron cumplimentados por directivos del Burgos y del Juventud. Uno de los delegados del "Germania" habla perfectamente el castellano y a través de él pudimos entablar una breve conversación, en el curso de la cual expresó la satisfacción que les deparaba su visita a España, donde han pasado una corta temporada llena de gratos motivos.

Manifestó que al principio extrañaron algo los campos y el juego hispano pero que, últimamente, se han ido adaptando mejor a las modalidades del fútbol español, del que se llevan una impresión excelente.

Los alemanes aprovecharán su estancia en Burgos para realizar diversas visitas, puesto que el lunes emprenderán viaje de regreso hacia su patria y en este último partido que aquí han de disputar esperan deparar una gran tarde de fútbol. Sus progresos han sido evidentes y de su "match" frente al Deportivo Juventud, junto con los aludidos injertos del Burgos, cabe esperar una bonita exhibición.

Señalemos, por último, que el encuentro dará comienzo a las cuatro de la tarde y, desde luego será interesante contrastar las posibilidades del conjunto burgalés frente a este contrincante que hoy nos permitirá apreciar una muestra del recio fútbol germano.

EL BURGOS A ARRIGORRIAGA

El Burgos juega hoy con el Padura, en Arrigorriaga, con cuyo partido finaliza la primera fase del campeonato de Tercera División.

Para este encuentro Elizaga desplaza el mismo conjunto que jugó el viernes último frente al Villosa. De suplente va Pestaña.

Adiós a Gregorio Rojo

Se retira un campeón

Gregorio Rojo, ese burgalés nacido en el pueblecito de Villalómez y posteriormente afincado en Barcelona, se va del atletismo, dejando tras sí una estela del mejor y más sano espíritu deportivo. Abandona esta práctica, después de obtener un valioso quinto puesto en la "Jean Bouin" y de llevar a su hermano Castor a participar en dicha prueba, donde obtuvo un meritorio décimotercer puesto. A esta actuación de los hermanos Rojo debe el Barcelona su primer puesto por equipos. Es decir; aun en el momento mismo de la despedida Gregorio ha prestado el máximo servicio a los colores que defiende.

Con motivo de abandonar el atletismo, sólo por imperativos de edad, "Arriba" ha publicado un sentido y justo comentario debido a la pluma de Lorente, que nos honramos en reproducir.

"Incluso al aficionado deportivo que no entienda de atletismo es casi seguro que el nombre de Gregorio Rojo ha de decirle algo. Sin duda no le "sonará" tanto como el de los famosos ases del fútbol, pero es indudable que le resultará conocido, porque Gregorio Rojo ha sido a lo largo de diecisiete años de actuación deportiva, primera figura del atletismo español, alcanzando victorias en medida muy superior a la de cualquier otro atleta. Desde 1939 —año en que nacía al deporte hispano un muchacho burgalés de dieciocho años— hasta hoy, hay todo un largo plazo que justifica por sí solo la tristeza que ha de causar al aficionado este adiós a quien supo servir hidalga y noblemente el prestigio de su Club, de su región y de su Patria. Para Rojo, su gran satisfacción, en esta hora amarga de la retirada, puede ser la de saberse el deportista más veterano que actualmente tiene España en activo. Pero en un activo aun brillante y práctico como lo acredita ese quinto puesto logrado el pasado domingo en la tradicional carrera "Jean Bouin" de Barcelona.

Precisamente ha sido tras esta actuación cuando Gregorio Rojo se ha despedido del deporte. Seguramente el extraordinario atleta ha buscado esa carrera porque era la que más quería y la que ha de ofrecerle recuerdos más agradables. Por encima de sus triunfos en el cross nacional, en los Campeonatos de atletismo en pista y hasta de sus actuaciones al servicio del equipo español —del que fué muchas veces capitán— ha de quedarle la satisfacción de haber vencido en seis ediciones del "Jean Bouin", así como el de figurar cuatro veces como recordman de dicha prueba: 1941, 1943, 1944, 1945, 1948 y 1952, sirvieron para que Gregorio Rojo llegara el primero al Arco del Triunfo y su nombre pesara sobre todos en el historial de la carrera catalana. Al amparo de esos triunfos, a los que se unían otros alcanzados en muchas pruebas, y a los que es preciso añadir sus records en pista, el nombre del burgalés se hacía institución gloriosa en el olvidado atletismo español, al que dedicaba por entero desvelos, afanes y años de vida.

Así hasta llegar a este momento del adiós, porque el tiempo no respeta. Y Rojo prefiere irse por propia voluntad a esperar que sean los demás quienes le obliguen a buscar la retirada. Su limpio historial queda ahí, sobre la ceniza de casi todos los estadios españoles, porque todos ellos saben del honrado proceder y de la indiscutible clase de este atleta que ahora se marcha. Que se va —y esto sí que es importante— con el reconocimiento y el aplauso de toda la afición, porque él supo ganarse ese aprecio con su caballerosidad, su compañerismo y su generosa entrega. Virtudes que a la hora final del balance pesan mucho más que todas las marcas y todas las victorias. Aunque, afortunadamente, en Gregorio Rojo se dan unas y otras".

Jaime Lázaro campeón del torneo de chapó del Casino

Ha finalizado el torneo de chapó disputado en el Círculo de la Unión, bajo la denominación del que fué gran aficionado a dicho juego don Teodoro Fernández.

Después de celebrados todos los partidos correspondientes, quedaron empatados Francisco Martínez Caballero y Jaime Lázaro, con doce puntos, para el primer puesto y para el tercer puesto, también terminaron empatados, con diez puntos, Rafael Calvo y José Manuel Sedano.

Anoche se disputó la final para dilucidar el primer puesto, resultando ganador Jaime Lázaro que, por tanto, se ha proclamado campeón de este torneo. La partida fué presenciada por varios directivos y mucho público, efectuando la entrega del trofeo que se disputaba el presidente del Círculo Mercantil de Madrid, que ha venido a nuestra ciudad para participar en los actos organizados con motivo de la imposición de la Medalla de Oro de la Ciudad al Círculo de la Unión.

Partidos y árbitros para hoy

PRIMERA DIVISION

Alavés - Español, señor Ortiz Mendibil.
Barcelona - Leonesa, Sr. Asensi.
Sevilla - Celta, señor Blanco Pérez.
Coruña - Atlético Madrid, señor Gardeazábal.
R. Madrid - Valencia, señor Arqué.
Valladolid - Atlético Bilbao, señor Caballero.
Hércules - R. Sociedad, señor Tamarit.
Murcia - Las Palmas, señor Marrón.

SEGUNDA DIVISION

(Primer grupo)

Sestao - Osasuna, señor Cadirat.
Eibar - Ferrol, señor García Cayado.
Lérida - Gijón, señor Mazagatos.
Oviedo - Sabadell, señor Couso.
Felguera - Logroñés, señor Garijo.
Indauchu - Santander, señor Uría.
Tarrasa - Zaragoza, señor González Jerez.

(Grupo segundo)

Jaén - Plus Ultra, señor Soler.
Jerez - España Industrial, señor Tomás López.
Atlético Tetuán - Betis, señor Carberlo.
Extremadura - España, señor Cruz.
San Fernando - Cádiz, señor Iturrioz.
Castellón - Málaga, señor Bienzobas.
Tenerife - Granada, señor Díaz Argote.

TERCERA DIVISION

(Grupo tercero)

Cultural - Begoña.
Villosa - Guecho.
Padura - Burgos.
Portugalete - Basconia.
Arenas - Valmaseda.
Bermeo - Erandio.

(Grupo cuarto)

Mondragón - Elgoibar.
Calahorra - Izarra.
Peña Sport - Oberena.
Touring - MIRANDES.
Villafranca - Azcoyen.
Tudelano - Recreación.

Comienza la disputa del campeonato de galgos en campo

El perro de Burgos fué eliminado por el de Cádiz

Madrid. — Se ha disputado la primera vuelta del XVIII Campeonato de España de galgos en campo, correspondiente a los octavos de final de esta competición deportiva, en el vedado de Campamento, con buen tiempo.

El resultado de las colleras ha sido el siguiente:

Furiosa (Córdoba), ha conseguido un punto en competición con Lima II (Valladolid), después de tres carreras. En la primera se registró empate en 1 minuto, 51 segundos; la segunda fué nula, en 14 segundos y la tercera se la adjudicó "Furiosa" en 1 minuto, 35 segundos, logrando un punto.

Torera II (Militar), se adjudicó el punto en litigio frente a Figura II (Avila), en una sola carrera, en el tiempo de 1 minuto, 40 segundos.

América III (Jaén), perdió en una sola carrera, frente a Figura II (Avila), en una sola carrera en el tiempo de 1 minuto, 40 segundos.

América III (Jaén) perdió en una sola carrera, frente a Calesa (Toledo), que realizó la carrera en 1 minuto, 58 segundos, logrando un punto.

Ardix (Cádiz) venció en esta primera vuelta a Raqueta (Burgos), después de correrse dos liebres. La primera con empate en 1 minuto 08 segundos y la segunda con triunfo de Ardix I, en 1 minuto 59 segundos y por consiguiente adjudicándose el punto en litigio.

Farruca III (Albacete) ha triunfado en esta primera vuelta sobre Pólvora III (Badajoz), después de dos liebres. La primera, nula, por no haberla seguido Farruca III y la segunda con triunfo de ésta, en el tiempo de 1 minuto, 25 segundos. Farruca se adjudicó un punto.

Pampa (Sevilla) venció en su collera a Chispa VII (Zamora), en una sola liebre, con 1 minuto, 30 segundos de carrera.

Chari (Salamanca), venció en su collera en carrera de 2 minutos, 10 segundos, adjudicándose un punto. Su adversaria Montesa II (Guadalajara), no participó por lesión, siendo retirada.

Imperio IV (Madrid) venció en esta primera vuelta a Chica VI (Palencia) después de tres carreras. En la primera hubo empate, con el tiempo de 1 minuto, 58 segundos; la segunda fué nula, en 16 segundos y en la tercera venció Imperio IV, con el tiempo de 1 minuto, 25 segundos.

Resumen de actividades del Grupo Espeleológico Edelweis correspondiente al año 1955

Un total de cuarenta y una exploraciones se han llevado a cabo, con un recorrido total de galerías de cerca de diez kilómetros y más de ochocientos metros de descenso

El Grupo Edelweis, cuyo cuadro de espeleólogos y técnicos constituye el Servicio Espeleológico de la Excma. Diputación, ha efectuado durante la pasada temporada, cuarenta y un exploraciones.

Se han recorrido galerías por un total de nueve mil ochocientos sesenta metros y se ha descendido ochocientos dieciocho metros entre verticales absolutas y planos inclinados.

De estas cuarenta y una exploraciones, catorce eran simas, seis ríos subterráneos y el resto cuevas secas o semihúmedas.

Debido a emplear una técnica depurada y material de excelente calidad, no se ha registrado ningún accidente de gravedad.

De fauna espeleológica se han recogido diversas muestras, en insectos; dos tipos de Friganeas, lepidópteros de tres variedades, arácnidos de los que se han de destacar los arácnidos "Meta" de la cueva de Penches, cavernófilos colrespondietnes a la variedad de murciélagos denominados Rinolophus ferrum-equinum, uno de ello ejemplar de gran tamaño y el otro perteneciente al tipo Minor.

Flora sin clorofila fué hallada en Lastras de la Torre y Arlanza. Esta flora es del tipo clásico blanco y musgoso.

Restos prehistóricos se hallaron en la gruta denominada Molino del Diablo, se trata de algunos trozos de cerámica del periodo neolítico, encontrados en una sedimentación del río subterráneo.

La exploración más curiosa fué el rescate del perro tirado a una sima de 36 metros de profundidad en Quinceces. Este pequeño perro soportó una caída brutal y permaneció cerca de mes y medio en el fondo de la sima. Hoy es la mascota del Grupo Edelweis y acompaña en algunas exploraciones.

Como labor humanitaria, merece destacarse el rescate de los restos de un vecino de Lastras de la Torre, caído allí hace varios años. Debemos añadir además que esta sima tiene una profundidad de ciento quince metros, en su mayor parte, en vertical absoluta.

Una realidad es el catálogo de dichas cuevas y simas de nuestra provincia, labor de gran interés y que va completándose a medida que transcurre el tiempo.

Igualmente se prepara un fichero de flora y fauna de nuestra provincia, clasificado por regiones.

Actualmente se trabaja para poner a punto la exposición de fotografías, planos y material espeleológico. Esta exposición se inaugurará el 1 de Febrero y tendrá por marco la Sala de Exposiciones del Teatro Principal.

Para este año de 1956, se prepara el curso de arqueología que se llevará a cabo en Ampurias y posteriormente en Julio, espeleólogos burgaleses participarán en la exploración internacional del Port d' Alet, el único y primer equipo español que participa en una exploración internacional.

En fecha próxima dan comienzo los cursillos de arqueología, topografía, fotografía, curas de urgencia y escalada.

Estas son, en líneas generales, las actividades y proyectos del Grupo Edelweis, Servicio espeleológico de la Excma. Diputación provincial durante el año 1955 y 1956.

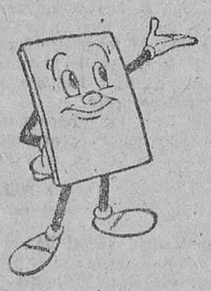

Eáblex
EL TABLERO ESPAÑOL DE FIBRAS

DISTRIBUIDORES
HIJO DE FLORENCIO MARTINEZ, S. A.
IGNACIO PALACIOS, S. A.
VALDIVIELSO Y CIA. (SUCESOR)

Araujo lesionado grave en un partido amistoso jugado ayer

Córdoba.— En el encuentro amistoso jugado ayer entre el Córdoba y el Plus Ultra, de Madrid, resultó lesionado el jugador Araujo, que está pendiente de decisión federativa para su actuación en el Córdoba. Después del partido fué reconocido por un especialista de riñón. Le fué practicada una radiografía y el diagnóstico es que padece la fractura de apófisis transversal (columna vertebral), región lumbar, calificándose su estado de grave.

Se destaca el gesto puntodonoroso de Araujo que se mantuvo en el campo hasta casi finalizado el encuentro, a pesar de tratarse de un partido amistoso, frente a un Segunda División.—Alfil.

Aquí, los modestos

Suspensión de los partidos del campeonato local

Los partidos de segunda y tercera regional correspondientes al campeonato local de fútbol, han sido aplazados hasta la temporada próxima, ya que, según comunicado del Colegio de Árbitros carecía de colegiados suficientes para esta jornada.

Ecos deportivos

TODO A PUNTO

La estación invernal italiana de Cortina D, Ampezzo, se prepara para recibir a los participantes y aficionados de los próximos Juegos Olímpicos de Invierno.

Con este fin, los dos grandes restaurantes que allí radican, están acondicionándose para servir 1.000 comidas a la vez y un total de 10.000 diarias. Claro está que según sus cálculos habrán de disponer diariamente de 2.000 kilos de carne, 1.000 de fruta, 1.500 de pan, 200 de grasas, 2.000 de patatas, 1.000 de pastas y arroz y 5.000 litros de bebidas entre otras pequeñeces.

EL FUTBOL EN FAMILIA

Mister Timoty Conway, es uno de los personajes más conocidos en la ciudad de New Haven (Estados Unidos), no solamente por el hecho de poseer una cadena de tiendas, sino por el hecho de tener trece hijos, de los cuales, once son varones y con quienes ha formado un equipo de fútbol.

¡Buena suerte, Mr. Conway!

AZOR - Reina, 25. Madrid

"Gran Feria de TEJIDOS"
A partir de mañana **LUNES,** *en*
Almacenes EL PARAISO
Los precios que Vd. sueña, se los ofrecemos ahora

M.E.C.D. 2017

Diario de Burgos

CADA DIA UNA COSA CURIOSA

¡Todo un "hombre"!

Un muchacho de Miami coge con sus manos un tiburón de tres metros

Miami. — Un muchacho de trece años de edad ha declarado que ha cogido con sus manos un tiburón de tres metros de longitud y cerca de 140 kilos de peso.

Tony Belcher dice que vió al tiburón cuando pasaba al lado de su embarcación. Le sujetó por la cola y consiguió sacarlo del agua. Fué ayudado por otros dos muchachos.—Efe.

TELEFUNKEN

Marimba

5 VALVULAS, ONDA NORMAL Y CORTA

1.599 PTAS.

DISTRIBUIDOR:

PEREZ CECILIA

Espolón, 2 y Plaza del Rey San Fernando

BURGOS

Tel. 3012

Carta de Madrid

Madrid.— (Crónica de "Tachin" para DIARIO DE BURGOS).

El número de adeptos al protestantismo es mínimo en España. La proporción es de uno por cada 1.500 católicos, lo que quiere decir que hay unos 20.000 en todo el país. Hay varias sectas, siendo las más importantes la de los evangelistas, la de los baptistas, la de los episcopalianos y la de los hermanos de Plymouth. El total de capillas de estas sectas es solamente de unas doscientas en todo el territorio nacional, según una información que hoy publica un diario madrileño.

SUPLICA

De nuevo contestamos a un lector anónimo que se enfada un poquito con el cronista por insistir en la recogida en su sección de los timos por el método del décimo premiado y por ensalzar, en cierto modo, la actuación de los timadores. Por de pronto, lo de la recogida se debe a nuestro noble y altruista deseo de que se divulgue a todos los vientos el timito, a ver si, al fin, los incautos aguzan un poco el olfato. Claro que lo hacemos con escasa fé, ya que el verdadero motivo de "picar" no es, probablemente, la mamez del timado, sino su ambición, lo que nos lleva de la mano a referirnos al ensalzamiento. Sí, nos son simpáticos estos tipos. Casi todos los granujas suelen ser simpáticos. Y nos lo son porque la presunta víctima no tiene nada de infeliz, verdaderamente. A nuestro juicio, es más bribón el que se queda con el rectificado décimo. Aquél, valga la comparación, incurre en un delito consumado. Este, en una tentativa de delito. Aquél, por lo menos, pone en su acción ingenio, habilidad y un excelente léxico, así como una buena dósis de dotes psicológicos. El otro, la llamada víctima, pretende llevar a cabo un negocio fabuloso, adquiriendo por diez lo que cree vale mil o diez mil y más de una vez el convenio consiste en que, una vez cobrado el "premio", su importe, previo el descuento de una buena prima, será enviado al otro, precisado a salir irmediatamente para Cartagena o Betanzos, el pobre. Lo mismo ocurre con el timo llamado de las misas o con el de la estampita o con tantos otros del mismo tipo. Y el que tiene ya en la mano el décimo "premiado" o el sobre herchido de presuntos billetes de mil se desprende gustosísimo de cuanto lleva encima —un jamón entregó uno en cierta ocasión— mientras piensa, con interior sonrisa mefistofélica: "Si craes que me vas a volver a ver, estás fresco...".

Creemos que en tales casos —lo hemos dicho varias docenas de veces— el timado debe ingresar en la cárcel. Por pillo y medio o por mamo. No es bastante el castigo de verse timado, mocachis. Y firme sus cartas. El anónimo sólo debe utilizarse en casos como el que sigue...

PARROCOS

Hace unos días decíamos que nuestra mano seguía abierta para recibir donativos destinados a los pobres curitas rurales que, con tres y cuatro parroquias a su cuidado, andan por caminos y vericuetos montañosos, con sol y con nieve, para llevar el consuelo de la Religión a sus feligreses. Y esta mañana hemos recibido un hermoso giro postal de mil pesetazas, con un camelo en vez del nombre del remitente. Y con las pesetas, una carta maravillosa. Dice...: "Corresponde a su mano abierta enviándole por giro postal una pequeña cantidad para que Vd. la destine a las "Vespas" para sacerdotes rurales de difícil comunicación. Lo hago por tres motivos principales: 1) Como aguinaldo de Reyes y para empezar el año con una modesta obra de caridad. 2) Para que, precisamente por esto último, en el haber se me tenga algo en cuenta como contrapartida a lo mucho que existe en el debor (Del tercero no podemos decir nada porque el generoso lector ha esgrimido el botafumeiro y nos ha subido el pavo hasta la estratoesfera). Permítame que me escude en el anónimo y confío en que el giro llegará oportunamente a su poder. Si en alguna otra circunstancia puedo hacerlo de nuevo, créame que me agradaría mucho... Le deseo un feliz Año Nuevo..."

Pues el cronista, profundamente agradecido y saludándole cordialmente, le desea infinidad de circunstancias y no sólo por los curitas humildes, sino también para que, al tener gracias a ellas múltiples ocasiones de hacer el bein, ese "debe" queda reducido a un orondo y prometedor cero.

Y gracias también por habernos demostrado que aún quedan gentes que tiene un corazón en vez de un coco.

NOVELA

No está en Madrid Rafael Sánchez Ferlosio, galardonado ayer con el premio Nadal por su libro "El Jarama", que ha competido con doscientas cuarenta y un novelas. Anda por Andalucía, con su mujer y por ello no ha sido aún víctima de interrogatorios de esos que comienzan por el ya inevitable "¿contento?" Hay, pues, que escoger aquí y de allá datos e impresiones.

El nuevo "Nadal" es hijo del escritor y académico don Rafael Sánchez Mazas y de doña Liliana Ferlosio de Sánchez Mazas. Tiene veintiocho años, es enemigo de ostentaciones y gran admirador de Campo, en el que pasa largas temporadas. Es también original dibujante, habiendo hecho una historia natural de animales inventados y un álbum de inventos mecánicos de fantasía. Su hermano Miguel, también escritor, se dedica a la filosofía matemática. A juicio del jurado, la novela premiada, que refleja la vida de la actual juventud española, está magníficamente escrita, y se ha dicho, incluso, que es la mejor premiada con el "Nadal", creado hace doce años en memoria de Jaime Nadal por sus compañeros de la revista "Destino".

El premio, tras siete votaciones, se ha adjudicado por unanimidad y Sánchez Ferlosio está casado con la también escritora Carmen Martín Gaite.

NOTICIAS BREVES

Los embalses han aumentado sus reservas en ciento setenta y cinco millones de metros cúbicos.

—A las nueve de esta mañana, el termómetro marcaba tres grados y dos décimas bajo cero y cuatro grados sobre cero a las dos de la tarde.

—El "Boletín Oficial del Estado", publica hoy la relación de opositores admitidos a los exámenes de ingreso en la Escuela Diplomática. Suman ciento cincuenta y ocho y las vacantes a cubrir son quince.

—La producción de electricidad en España ha llegado en el año 1955 a 11.740 millones de kilovatios hora, de los que 2.880 corresponden a las centrales térmicas.

—Según "El Economista", el alza en Bolsa, sin coacciones de carácter oficial, debe continuar.

Representante

A comisión introducido almacenistas y ferreteros interesa fábrica brocas. Imprescindible informes primer orden. Escribir FABRICA BROCAS. Munguía (Vizcaya)

Memorias de Mambruno

IV

Por Juan RUIZ PEÑA

SAN LORENZO

El dolor reina en el Mundo. Salió Mambruno, la alegría misma. Le bailaba el alma de felicidad, y callejeó por la ciudad. Sin saber cómo se vió andando por la callejuela de San Lorenzo. Distraído la vista en los escaparates. Atisbó las puertecillas bajas de las pescaderías. Se acercó curioso. Vió salmonetes de una rubiez rojiza, sardinas de un plateado azul, lubinas de fría lividez, calamares de viscoso negror y langostinos de una blancura rosada y translúcida. Sobre una mesa de mármol una langosta roja, con bigotes buidos y anteojos descarados. Pero otras puertas se abrían al rumor continuo de las gentes. Las fruterías. Casi en la acera se veía el verdor escriturado de un melón, el oscuro verdor esférico y liso de una sandía, la amarillez pegajosa de un racimo de plátanos, el amarillo ceroso de unas peras, la rojiza amarillez de unos melocotones. ¡Oh, gula del mundo! La vida, ubérrima, derramaba alegría.

Pero, de pronto, fué como un relámpago, entró Mambruno en el reino del dolor. Allí mismo, en el bullicio feliz de la calle. Bastó una mirada. Era una muchacha ciega, huesuda, agachada en una silla, lirio tronchado, caído, sin luz en los ojos y casi sin luz en el alma ya, ofrecía la suerte a los transeuntes. Sintió Mambruno observándola una punzada en el corazón y oscureció su frente, tapándole los ojos, el negro aletazo del dolor.

SAN NICOLAS

Mambruno va subiendo por los peldaños de piedra. Topa con la portada, florida de goticismo, de San Nicolás. El alma fija en la mirada mambrunesca se expande por la bóveda ojival. Se aquieta la mirada y el alma se va sumergiendo como en un moho secular. Es un moho rumoroso como si el murmullo de tantos rezos se hubiera ido concentrando en la piedra. Pero lo que hiere el alma con el fulgor de la belleza es el retablo. ¡Oh acabada maravilla de piedra! ¿Cómo describir el frenesí del alma, embargados, absortos, los sentidos todos, delante de un mundo de piedra? Seres que palpitan con vida propia, con su peculiar fisonomía. El escultor vertió su experiencia de la vida, su hondo conocimiento del mundo, en la piedra. La vida del santo fué como un trasunto que le sirvió para reflejar la suya propia. ¡Cuántas veces gozó Mambruno de este retablo sin poderlo abarcar! Como nos suele suceder con la vida, hay que admitirlo en su diversa totalidad. Hay que aceptarlo como a la vida, tal la fecundidad alucinante de su creador.

SAN GIL

Empotrada, oculta, ángulo de gótica hermosura, la iglesia de San Gil. Me gusta visitarla al atardecer. En medio de la penumbra coloreada anda el alma sigilosa y afilada, nostálgica de siglos. Se pierde casi a oscuras por las capillas. Debajo de un arco se abre un sepulcro en el muro. Se adivina una figura yacente durmiendo un sueño imperecedero en la piedra, en la ojiva labrada y flameante. El tiempo socava la memoria humana. Si, más eterna que el hombre la piedra guarda su memoria, pero la piedra, ¡ay!, perecerá también.

EL CASTILLO

Es el rumor hojoso del otoño. Cruje seco el viento. Hojas errantes, caídas, amarillean en la cuesta. Mambruno asciende hacia el Castillo. Le gusta contemplar entre el verdor áreo que cubre a la ciudad la vivida rojez de los tejados. Mira luego los erguidos chopos de una margen del río. Ya amarillean también. Sigue ascendiendo hasta las mismas ruinas del castillo. Aquí, un día, palpitó la vida, se forjó historia. Ahora, piedras, árboles, hierbas secas. Vuelve a mirar. Abajo gimen las piedras de la iglesia de San Esteban, polvorientas, cargadas de siglos. Se ven los retorcidos callejones antiguos de la ciudad.

Pero a todo excede la naturaleza en hermosura. Alza Mambruno los ojos y admira las nubes moradas del atardecer. Nubes arremolinadas, de un morado sombrío, cirniéndose, ceñuda amenaza, sobre la ciudad. ¡Qué cerca el alma de las nubes! Mambruno se siente como desligado de la tierra, ser ingrávido, como flotante vapor áureo, rojo, casi verdoso, morado.

"Gran Feria de Tejidos"

A PARTIR DE MAÑANA LUNES, EN

Almacenes EL PARAISO

Los precios que Vd. sueña, se los ofrecemos ahora

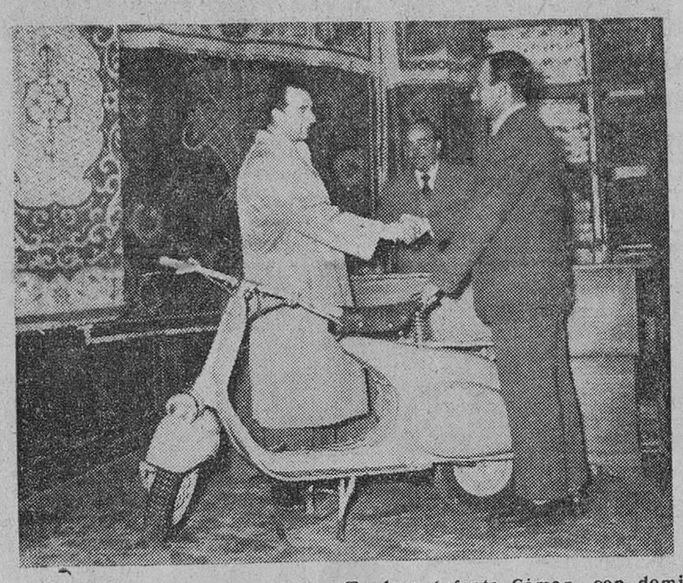

Momento de hacer entrega a don Teodoro Infante Gómez, con domicilio en esta ciudad, calle Villarcayo número 6, de la magnífica motocicleta "Vespa", con que ha sido favorecido en el sorteo celebrado el pasado día 5, por la acreditada firma local, CASA DE LAS MANTAS.

Descubrimiento americano contra la calvicie

El "pantotenato", la nueva droga específica contra la caída del cabell, se ha extendido rápidamente por sus espectaculares resultados. El concentrado puro de "pantotenato", denominado BEPILENE, se expende en España únicamente en farmacias por ser producto médico. Solicite información a Labofer. Av. Capitán López Varela, 106. Barcelona. C. S. 14.721.

DIARIO DE BURGOS

Se vende en MADRID: Kiosco de "La Cibeles", de D. Pedro Alcalde.

LA MODA EN PARIS

¿Cómo obtener la línea 56?

Por Simona de MARTIN

No se puede pedir cambio más completo que el que ha habido esta temporada, a pesar de lo que dicen de que los modistos no se renuevan y de que la moda está siempre en el mismo punto.

Lo mismo Dior que Balenciaga, Grès o Genevieve Fath, se han sentido inspirados por las líneas y los colores extremo orientales. Lo que ha dado por resultado una renovación completa de la línea femenina, mucho más fluida, afinada, con hombros gráciles y caderas como borradas.

Pero es más difícil que nunca obtener esta silueta, sin cambiar por completo de corsé y de todos esos accesorios ocultos que contribuyen a esculpir, como una cera maleable, el cuerpo femenino.

Desde luego, madame Charmis sabe muy bien que las mujeres no pueden o no quieren someterse a la dictadura del modisto, y que no se puede tampoco transformar radicalmente la silueta, que muchas veces es difícil de cambiar.

Por eso, madame Charmis hace su juego, su "gran juego", que es el nombre genérico de su colección, sola y sin ocuparse demasiado de estos caprichos pasajeros. Ella sabe muy bien que, sin su arte, las colecciones de la alta costura se verían muy a menudo fracasadas. Así, siguiendo a pesar de todo la tendencia de la moda, los corsés de Charmis son, ante todo, excesivamente parisienses, aunque encima Dior coloque un "caftan" de seda negra, Balenciaga una estrecha túnica de mandarín o Grès un "sari" de la India. De todos modos, bajo estas apariencias exóticas, madame Charmis sigue conservando una atractiva línea europea.

Desde luego sería necesario describir cada uno de los modelos exhibidos por bellísimas maniquíes, pero es aun más difícil de describir una combinación, un corsé, un corselete, una funda, que un vestido de "cocktail" o de noche.

En cambio, puedo sugerir que la línea Charmis propone este invierno una silueta mucho más fluída que antes, es decir, la cintura menos apretada, el pecho menos aparente, pero siempre colocado muy alto, las caderas más bien esfumadas, y una línea general flexible y blanda, aunque lo bastante moldeada para que, dentro de estos vestidos funda, que nos propone toda la alta costura, se adivine un seductor y juvenil cuerpo femenino.

La verdadera revolución de Charmis consiste también en los materiales empleados, que son, sobre todo, el nylon, el lastex y los encajes también elásticos que se adaptan y sostienen sin ninguna armadura. Aunque a veces, con una técnica incomparable, Charmis logra sus creaciones a base de tul "point d'esprit", de encajes de Alencon, de tenues muselinas, e incluso, para los deportes de invierno, la innovación de un conjunto hecho en encaje de lana roja, absolutamente ceñido al cuerpo, que sigue fácilmente los movimientos, y asegura una perfecta sujeción, modelo realmente inédito y que será adoptado por las elegantes patinadoras o esquiadoras.

Charmis, femenina hasta la punta de los dedos, parece enemiga del pyjama de noche y nos presenta al final de la colección una serie de "toilettes" destinadas a la intimidad que son verdaderamente obras maestras de lencería, con sus largas camisas de georgette o de muselina, en tonos pastel, a veces recubiertas por chaquetas orientales, de tejido de oro y azul pálido, a menos que sea blanco y plata, como en el suntuoso modelo llamado "rentrée d'argent". Las más famosas vedettes de la escena y del cine son clientes de madame Charmis y realmente hay que aplaudir a esta gran artista que, en esta época de pantalones blue jeans, y de atavíos desagradablemente masculinos, sabe, con su "gran juego", ganar la partida en favor de la elegancia femenina.

PELIGRO, por RUY

—Todo lo que quiera, señor director, menos meter la cabeza en la boca del león... Vd. no sabe cómo le huele el aliento.

La nueva Ley de Arrendamientos Urbanos

Por J. M. MARTIN LIEBANA

Abogado y Secretario Letrado de Cámaras Oficiales de la Propiedad Urbana

X

Las variaciones de las oficinas, almacenes y depósitos sólo serán aplicables a los contratos que se perfeccionen después de la entrada en vigor de esta Ley siéndoles de aplicación las disposiciones de ésta en su asimilación a locales de negocio.

10. Las modificaciones en las causas resolutorias de esta Ley sólo serán aplicables a los hechos previstos en ella cuya producción se haya iniciado después de su entrada en vigor.

Base adicional

1.ª Reproduce las disposiciones anteriores prohibiendo que ningún local destinado anteriormente a vivienda se dedique en lo sucesivo, de modo principal, a otros fines, absteniéndose los Ayuntamientos de dar licencias para establecimientos mercantiles, o industriales y sus aperturas, sin acreditarse este extremo y con certificado de la Fiscalía de la Vivienda, que se exigirá también en las delegaciones de Hacienda para autorizar las altas de contribución, dando lugar su incumplimiento al desahucio por causa de necesidad social.

2.ª El Gobierno podrá disponer que quede sin efecto la acción impugnatoria del precio de venta de pisos y la facultad de tener dos subarrendados el inquilino, sin consentimiento del arrendador, cuando lo considere conveniente y mientras subsista la escasez de viviendas, la fijación de la merced del subarriendo prcial se hará tomando como dividendo el cuádruplo de la renta.

2.ª bis. Ee autoriza al Gobierno para extender las derramas por aplicación del Decreto de exención de alquileres, que pesaba sólo sobre las Cámaras Oficiales de la Propiedad Urbana a las Cámaras Oficiales de Comercio e Industria y Navegación y otros Organismos afectados, en la cuantía, forma y proporciones que se estimen oportunas, disposición justa, ya que este gravamen social debe pesar sobre toda la esfera social y no sólo sobre la propiedad urbana.

3.ª Se reproduce íntegramente lo establecido en la ley anterior sobre el alquiler obligatorio de aquellas viviendas que, susceptibles de ser ocupadas, no lo fueren por nadie, con la misma tramitación en los Gobiernos civiles; y el desahucio por necesidad social de aquellas viviendas ocupadas que, sin causa justa, se hallaren habitualmente deshabitadas, determinando las mismas causas que apreciarán los Tribunales para determinar la existencia o inexistencia de esa justa causa, manteniéndose el mismo procedimiento a instancia del Ministerio Fiscal y a excitación del Gobernador civil, en el Juzgado de Primera Instancia y con citación al propietario o inquilino si estuviese alquilada y, finalmente, subsiste el Registro de Inquilinos en los Gobiernos Civiles a efectos de esta disposición.

4.ª El Gobierno, previo informe de la Delegación Nacional de Sindicatos, con audiencia del Consejo de Estado y teniendo en cuenta las mutaciones habidas en la economía nacional, podrá elevar o reducir el tope de rentas suntuarias, para que los inquilinos de viviendas ocupadas por primera vez, a partir de 1 de Enero de 1947, puedan renunciar válidamente a los beneficios concedidos por esta ley.

5.ª Dentro de los cinco años siguientes a la entrada en vigor de esta ley podrá el Gobierno, discrecionalmente y con extensión general o parcial, autorizar el aumento de la renta de las viviendas y locales de negocios arrendados por primera vez antes de 1.º de Enero de 1942, en virtud del decreto aprobado en Consejo de Ministros, previo informe de la Delegación Nacional de Sindicatos y con audiencia del de Estado.

La base para determinar estos porcentajes estará constituída por la renta que, conforme al contrato y, en su caso al fallo de revisión, correspondiera pagar en 1.º de Enero de 1942.

Los porcentajes de incremento se establecerán prudencialmente por el Gobierno, teniendo en cuenta la situación económica de la nación y cuantos factores y circunstancias la interpreten adecuadamente y, entre éstos, las variaciones experimentadas en los índices del coste de la vida y de sueldos y jornales hasta la fecha de la entrada en vigor de la presente ley y podrán ser distintos atendiendo al destino del local arrendado y la fecha de su primera ocupación.

Cuando en virtud de elevación por la Hacienda y cuando por consentimiento del inquilino o arrendatario la renta que satisfaga sea igual o superior a la renta base incrementada por la elevación autorizada por el Gobierno, no podrá hacerse efectiva dicha elevación. Si esta elevación constituyere cantidad menor, podrá aumentarse la diferencia.

6.ª Cuando, merced a las elevaciones autorizadas por esta ley considere el Gobierno que la renta constituye justa retribución de las prestaciones del arrendador, podrá decretar que queden sin efecto para lo sucesivo las causas de aumento de renta señaladas en las letras a), b) y c) del apartado 4 de la Base IX.

7.ª El Gobierno, a propuesta del Ministerio de Justicia, podrá dictar por decreto, además de aquellas disposiciones expresamente citadas en estas bases, las que considere necesarias para su mejor ejecución.

BASE FINAL

1.ª Los preceptos de esta ley comenzarán a regir a los veinte días siguientes a aquel en que termine la inserción en el "Boletín Oficial del Estado" del texto articulado de la misma.

La claridad meridiana de esta base final no da lugar a dudas de que esta Ley de Bases carece de eficacia positiva y que la nueva Ley de Arrendamientos Urbanos no entrará en vigor hasta los veinte días después del en que termine la inserción en el "Boletín Oficial del Estado" del texto articulado de la misma, pudiendo sentarse, pues, categóricamente, esta afirmación, desvanecedora de algunas dudas que habían surgido sobre este extremo.

2.ª A partir del plazo anterior quedarán derogadas las disposiciones dictadas en materia de arrendamientos urbanos, con excepción de las aludidas en las anteriores Bases y de las siguientes: Ley de Ordenación de Solares, de 15 de Mayo de 1946 y disposiciones complementarias, decreto de 3 de Octubre de 1947 sobre aplicación y cumplimiento de la letra a) de la disposición transitoria 23 del texto articulado de la Ley de 31 de Diciembre de 1946; decreto de 22 de Septiembre y Orden de 23 de ctubre de 1947 y Decreto de 22 de Abril de 1949 sobre arrendamientos de fincas urbanas en la ciudad de Cádiz; Decreto de 11 de Marzo de 1949 sobre "Papel de Fianzas"; Orden de 12 de Diciembre de 1947 sobre destino y aplicación de las cantidades a que se refiere el artículo 96 del texto articulado antes citado; Orden de 22 de Febrero y Decreto de 26 de Mayo de 1950, aclaratorio de los artículos 70 y 71, respectivamente, del mismo texto articulado, y ley de 15 de Julio de 1952 y disposiciones complementarias sobre préstamos a los inquilinos para la adquisición de viviendas.

Art.º 2.º Se autoriza al Gobierno para que dentro de los cuatro meses de su promulgación publique en el "Boletín Oficial del Estado", en forma articulada, la presente Ley de Arrendamientos Urbanos, objeto de las anteriores Bases.

Ratificamos lo expuesto al inicio de estos comentarios de que el texto articulado de la nueva Ley de Arrendamientos Urbanos será, casi íntegro, el de esta Ley de Bases, redactada minuciosa y detalladamente, como para constituir el propio texto articulado de la Ley.

—o—

Y con ésto, damos por terminados estos comentarios, redactados rápidamente con el ánimo de expansión de los nuevos preceptos introducidos en nuestra legislación especial arrendaticia urbana, comparativamente con los que quedan vigentes de la ley anterior, para que se pueda captar perfectamente el espíritu de cada modificación, dentro de la inmensa complejidad de esta legislación especial, aumentada muy considerablemente con esta nueva reforma que, tenemos la certeza, no será la última, ni muy duradera, porque aun con las novedades introducidas, no satisface a ninguna de las dos partes intervinientes en la relación contractual arrendaticia urbana y no es tampoco acicate ni estímulo suficiente para inclinar el capital y la iniciativa privada hacia la construcción urbana de que tan necesitada está nuestra Patria, ante las enormes proporciones del problema de la escasez de viviendas, si bien constituye esta nueva Ley un paso, pequeño si se quiere, pero firme, en la revalorización de la Propiedad Urbana, por la que, tenemos la seguridad, seguirá laborando el Estado español.

— FIN —

ESTOS COMENTARIOS A LA

Nueva Ley de Arrendamientos Urbanos

Que han venido insertándose, en exclusiva, en "DIARIO DE BURGOS" Originales de nuestro colaborador

D. J. M. MARTIN LIEBANA

Aparecerán dentro de muy breves días

Editados en un completo folleto

Pedidos al autor: Lain Calvo, 31 y "DIARIO DE BURGOS"

M.E.C.D. 2017